

ここに眠るのは誰か



岡山県総社市
観光ガイド

H19.2	初版	発行
H20.2	第2版	10,000部発行
H21.7	第3版	10,000部発行
H22.1	第4版	20,000部発行
H23.2	第5版	11,000部発行
H24.5	第6版(改訂版)	10,000部発行
H24.11	第6版	10,000部発行
H27.2	第7版	10,000部発行
H27.10	第8版	20,000部発行
H28.12	第9版	10,000部発行
H30.3	第10版	10,000部発行
H31.3	第11版	10,000部発行
R元.9	第12版	10,000部発行

発行/総社市観光プロジェクト課
〒719-1163 岡山県総社市地頭片山17番地1
TEL:0866-92-8277 FAX:0866-93-9457
URL/<http://www.city.soja.okayama.jp/>
E-mail/kankou@city.soja.okayama.jp
印刷/サンコー印刷

OKAYAMA SOJA GUIDE

総社市観光ガイド

歴史ロマンのパワースポット ∞の謎のまち、吉備⇒総社市へ

謎の古代山城 鬼ノ城

雪舟が修行 宝福寺

吉備路の中心 備中国分寺

古代吉備王国を
うおーく

吉備文化発祥の地

のどかな田園風景が広がる「吉備路」。かつて、この地に「古代吉備王国」がありました。

瀬戸内の温和な気候、風土を背景に、弥生時代末期から古墳時代の5～6世紀にかけて繁栄し、大和・出雲と並ぶ強大な勢力を誇っていました。その「吉備王国」の中心とされる地域が、現在の総社市とその周辺で、吉備文化発祥の地ともいわれています。

「吉備路」には、古代吉備の繁栄を物語る多くの文化遺産が各所に点在しています。特に、畿内に対抗する勢力を誇った吉備の大首長墳の「造山古墳」(全国4位・岡山市)と「作山古墳」(全国10位・総社市)の二大巨墳、巨大な横穴式石室をもつ「こうもり塚古墳」、温羅伝説の舞台となった壮大な規模を誇る古代山城「鬼ノ城」などが、その繁栄を如実に物語っています。

律令制下では備中国として再編されますが、総社の地が依然重要な地であったことは、備中国の国府・国分寺・国分尼寺がおかれたことが証明しています。備中国府がおかれた総社地域は、政治・経済・文化の中心としてにぎわい、平安時代末期には備中国中の324社の神々を1つに祀った「総社」も建立されました。地名「総社」もここから起こったといわれています。

The Birthplace Of Kibi Culture

The "Kibiji District" leads through a pastorally peaceful region. On these grounds once stood the ancient Kibi kingdom. The region, which prospered under the mild climate of Setouchi from the End of the Yayoi period until the fifth or sixth century of the Tumulus period, prided itself on having the same powerful influence as Yamato and Izumo. This kingdom of Kibi, in which center today the city of Soja is located, is said to be the birthplace of what is called "Kibi Culture".

Along the "Kibiji District" the places of cultural heritage which tell us about the ancient Kibi's prosperity are spread. Especially the hill tombs of the great Kings, whose power and influence competed with the old Kinai region: the "Tsukuriyama Burial Mound" (the fourth largest in Japan, located in Okayama City) and the "Tsukuriyama Burial Mound" (tenth largest) at the biggest royal tombs. Or the "Komoritsuka Burial Mound", built like a stone tunnel. Also the legend of the Demon "Ura" of the Momotaro tale took place there, and is told with all its gorgeousness.

Although the region of Bitchū was reformed according to the Chinese legal system, the district of Soja maintained its importance. The local government of Bitchū acknowledged this with the construction of the temples of kokubun-ji and kckubunni-ji. The administration of Bitchū celebrated the establishment of the Soja district in a stage at the end of the Heian period, when politics, economy and culture reached a height. Among 324 shinto shrines in the Bitchū region, one was erected in Soja. From this time on, the name "Soja" has been in use.

日本遺産



総社市と岡山市、倉敷市、赤磐市の4市で文化庁に共同申請した「桃太郎伝説の生まれたまち おかやま～古代吉備の遺産が誘う鬼退治の物語～」のストーリーが日本遺産に認定されました。

市内の日本遺産構成文化財 鬼城山(鬼ノ城)、作山古墳、鬼の釜、こうもり塚古墳、血吸川、岡山の桃、きびだんご

11ページに関連記事

鬼ノ城全景 Kinojo Castel

OKAYAMA SOJA GUIDE

Contents

そうじゃ観光ガイドマップ 2

観る 吉備文化の中心地として栄えた数々の名所・旧跡が今も脈々と香り残る歴史散歩へ 4

- 吉備路風土記の丘周辺
- 総社宮周辺
- 鬼ノ城周辺
- 井山宝福寺
- 名勝豪溪
- 周辺エリア
 - ・浅尾陣屋跡
 - ・秦麿寺
 - ・小野小町の墓
 - ・軽部神社
 - ・福山城跡
 - ・幸山城跡
- 絶景ポイント

愉む 自然のフィールドと多彩なイベントが旅のスパイス。ふれあえる時間が満載の総社 16

- 清音ふるさとふれあい広場
- そうじゃ・きよね水辺の楽校
- 観光柿園
- 砂川公園
- きびじつるの里
- レンタサイクル
- 季節の主なイベント

買う 高梁川の豊かな水量に育まれた吉備の平野で生まれた名産品・特産品をどうぞ 18

- 果物・農産物
- 地酒
- お菓子

泊まる かつて山陽道を賑わせた人々が集い話に花を咲かせた地に思いを馳せる癒しの宿 19

- 宿泊施設

調べる 観光情報を駆使して思い出の観光をどうぞ 20

- おすすめ観光コース
- 観光ボランティアガイド
- アクセスマップ
- 観光に関する問い合わせ

そうじゃ観光ガイドマップ

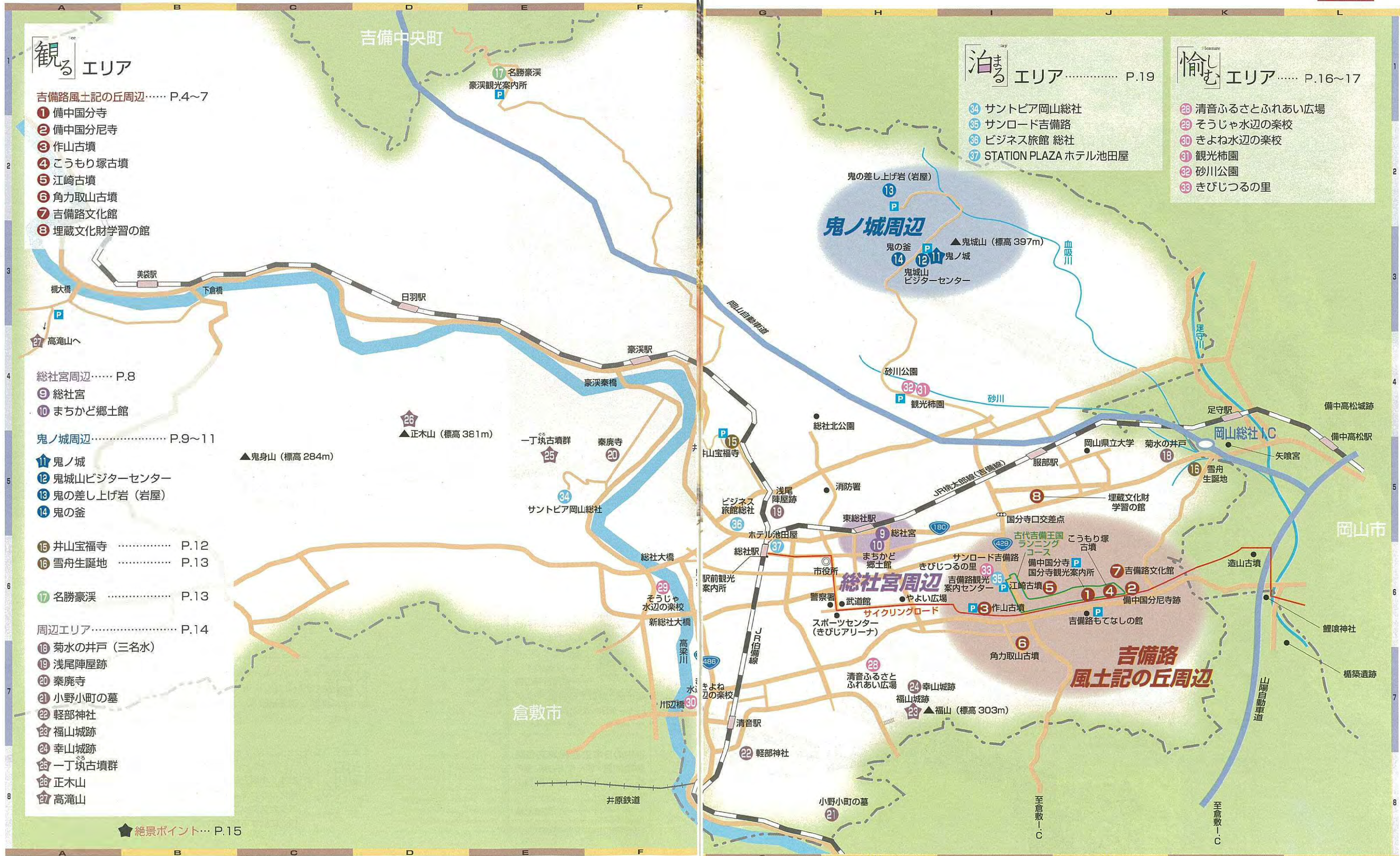

観る エリア

吉備路風土記の丘周辺…… P.4~7

- ① 備中国分寺
- ② 備中国分尼寺
- ③ 作山古墳
- ④ こうもり塚古墳
- ⑤ 江崎古墳
- ⑥ 角力取山古墳
- ⑦ 吉備路文化館
- ⑧ 埋蔵文化財学習の館

総社宮周辺…… P.8

- ⑨ 総社宮
- ⑩ まちかど郷土館

鬼ノ城周辺…… P.9~11

- ⑪ 鬼ノ城
- ⑫ 鬼城山ビジターセンター
- ⑬ 鬼の差し上げ岩(岩屋)
- ⑭ 鬼の釜

⑮ 井山宝福寺 …… P.12

⑯ 雪舟生誕地 …… P.13

⑰ 名勝豪溪 …… P.13

周辺エリア…… P.14

- ⑱ 菊水の井戸(三名水)
- ⑲ 浅尾陣屋跡
- ⑳ 秦麿寺
- ㉑ 小野小町の墓
- ㉒ 軽部神社
- ㉓ 福山城跡
- ㉔ 幸山城跡
- ㉕ 一丁坊古墳群
- ㉖ 正木山
- ㉗ 高滝山

★ 絶景ポイント… P.15

泊まる エリア

…… P.19

- ⑳ サントピア岡山総社
- ㉑ サンロード吉備路
- ㉒ ビジネス旅館 総社
- ㉓ STATION PLAZA ホテル池田屋

楽しむ エリア

…… P.16~17

- ㉔ 清音ふるさとふれあい広場
- ㉕ そうじゃ水辺の楽校
- ㉖ きよね水辺の楽校
- ㉗ 観光柿園
- ㉘ 砂川公園
- ㉙ きびじつるの里

歴史散歩

吉備路風土記の丘を歩く

古代遺跡の宝庫である「吉備路」。「造山古墳」(全長 360m・全国 4 位・岡山市)「作山古墳」(全長 282m・全国 10 位・総社市)の二大巨墳に代表される無数の古墳群や、備中国分寺・尼寺跡など、当時の繁栄を物語る貴重な文化財や史跡が散在しています。

A Stroll Through History

The Kibiji District leads through "hills"

There are the remains of ancient treasure chambers along the "Kibiji District": The "Tsukuriyama Burial Mound", which is with an overall length of 360m the fourth largest in the country (located in Okayama City) and the "Tsukuriyama Burial Mound", with a length of 282m being the tenth largest. These royal tombs represent the innumerable hill tombs spread here and there around the area like the Bitchū Kokubun-ji or the ruins of an ancient nunnery and many others. These most valuable historical sites prove the prosperity of their time.



れんげ畑と五重塔 Bitchū Kokubun-ji Temple

備中国分寺

Bitchū Kokubun-ji Temple MAP J-6

備中国分寺は、市南部のアカマツに包まれた美しい丘陵地帯のほぼ中心部に位置し、聖武天皇の発願によって諸国に建立された国分寺の一つです。当時の境内は、東西約 160m、南北約 178m と推定されますが、建物は南北朝時代に焼失したと伝えられ、全貌は明らかではありません。しかし、南門や中門など数多く残る礎石から創建当時の壮大さをしのぶことができます。現在ある建物は江戸時代に再建されたもので、寺域は国指定の史跡です。



備中国分寺五重塔

Five storied pagoda MAP J-6

備中国分寺の境内にそびえる五重塔は、吉備路の代表的な景観です。県内唯一の五重塔で、国の重要文化財に指定されています。現在の五重塔は総高約 34.3m の大規模な塔で、木造本瓦葺きで青銅製の相輪をたてています。3層までは樺材、4・5層は松材が主体で、心柱が塔の中央を礎石の上から相輪まで達しています。初層には、大日如来(中央心柱)を中心に、東は阿闍、西は阿彌陀、南は宝生、北は不空成就の五智如来が安置されています。天井は格子状で、天井板に描かれた天女や季節の花々といった彩色画が、堂内を華やかに彩っています。



備中国分尼寺跡

Bitchū Kokubunni-ji Nunnery Remains MAP J-6

備中国分尼寺跡は、備中国分寺の東方、約 700m のなだらかな丘陵上にあります。国分尼寺も、国分寺と同じように聖武天皇の発願によって建立されました。今では建物の礎石や築地土塀の痕跡を残すのみですが、当時の寺域は、東西 108m、南北 225m と推定されます。建物は、境内の中心線上に南門、中門、金堂、講堂が一直線に配置され、中でも金堂は残っている礎石からかなり大きな建物だったと想像できます。国分尼寺跡は国指定の史跡です。





時空を超えたロマン

作山古墳 Tsukuriyama burial mound



作山古墳 Tsukuriyama burial mound MAP I-6

備中国分寺から西方約1kmにある作山古墳は、全長282m、高さ24mの3段からなる前方後円墳です。その規模は、県内では造山古墳（全国4位・岡山市）に次いで2番目、全国では第10位の巨大なものです。形状や構造、埴輪などの特徴から、造山古墳に次いで5世紀中ごろに築造された吉備の大首長の墓と考えられています。

作山古墳は国指定の史跡です。

●日本遺産構成文化財



こうもり塚古墳 Komoritsuka burial mound MAP J-6

こうもり塚古墳は、備中国分寺と国分尼寺の間にある全長100mの前方後円墳で、飛鳥の石舞台古墳と同規模の全長19mの巨大な横穴式石室は岡山県三大石室として有名です。築造された時期は6世紀後半と推定され、石室には井原産の浪形石をくり抜いた家形石棺が安置されています。この古墳は仁徳天皇とのロマンスが伝わる「吉備の黒媛」の墓との伝承から「黒媛塚古墳」とも呼ばれていました。

●日本遺産構成文化財

仁徳天皇と黒媛の恋物語

黒媛は、その名のとおり黒髪は長く艶やかで、だれもが振り返る美しさだった。その噂は遠く都にも伝わり、仁徳天皇は黒媛をおそばへとお召しになった。二人の心は固く結ばれ、幸せな日々を過ごしていたが、後の嫉妬をうけ、黒媛はこれを恐れて生まれ故郷の吉備の国へ逃げ帰ってしまった。黒媛が宮廷を去ったことを知った天皇は悲しみ、恋しさのあまり后には「淡路に旅をする」と偽って黒媛のもとを訪ね、しばし仲むつまじいときを過ごした。しかし、やはり天皇は都へ帰らねばならず、恋のせつなさ、悲しさを詠んだ二人の歌が今もこの地に残されている。



江崎古墳 Ezaki burial mound MAP I-6

江崎古墳は国分寺の西の丘陵上に築かれた全長45mの前方後円墳です。この古墳は、こうもり塚古墳に続いて6世紀末に築かれた吉備で最後の前方後円墳で、横穴式石室に安置された家形石棺には、やはりこうもり塚古墳と同じ井原産の浪形石が使用されています。



角力取山古墳 Sumotoriyama burial mound MAP I-6

角力取山古墳は、一辺36m×38m、高さ約5mの方墳で、方墳としては吉備地方では最大規模です。5世紀後半に地域の首長墓として造られました。相撲の土俵を思わせる台地であるところから角力取山古墳と名付けられました。古墳の頂上にある大松は、樹齢約450年。風雪に耐え、歴史の重みをみせる樹形の美しいクロマツです。



総社吉備路文化館 Soja Kibiji Cultural museum MAP J-6

かな書家で文化勲章受章春の故高木聖鶴氏の作品と総社市に縁のある美術作品を展示しています。併せて吉備路の歴史遺産も写真で紹介していますので、一帯の散策を楽しむための絶好の立ち寄りスポットです。

[DATA]
○開館時間/9:00~17:00
○休館日/月、年末年始(12/29~1/3)
○入館料/無料
○問い合わせ/総社市吉備路文化館(☎0866-93-2219) 上林1252



埋蔵文化財学習の館 Cultural asset museum MAP I-5

館内には、総社市から出土した遺物や模型など、吉備地方の歴史をひも解く貴重な資料が展示されています。

[DATA]
○開館時間/9:00~16:00
○休館日/土・日・祝、年末年始(12/28~1/4)
○入館料/無料
○問い合わせ/埋蔵文化財学習の館(☎0866-93-8071) 南溝手265-3

地名由来の

合祀社

吉備の国の大社

本殿、拝殿をはじめとする祭神の宮 15
の社を構えた広大な合祀社。国道 180
号沿いの街中に静かにたたずんでいる。



総社宮拝殿 Soja Shrine

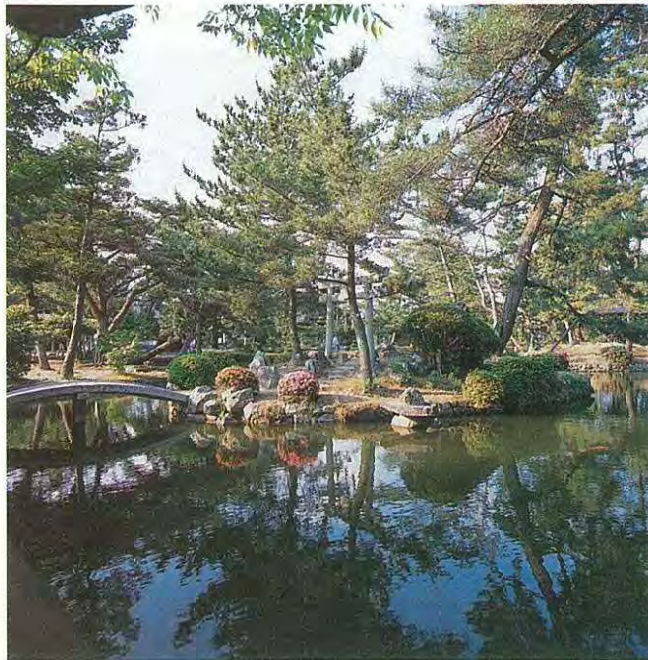

総社宮

Soja Shrine MAP H-5

市の名前の起りとなった総社宮（惣社宮）は、平安時代後期に国中の神社を国府の近くに集めて合祀した神社で一宮と共に全国に造られました。市街地の中心に鎮座する備中国総社宮には324社が合祀されています。前庭の古式の三鳥式庭園は長く美しい回廊が有名で、その姿を池の水面に映しています。また、拝殿には多くの絵馬が奉納されており、円山応挙や大原春舟などの有名画家の絵馬も奉納されています。

In the region of Bichu deities are worshipped in 324 shrines. The national government erected the Soja shrine at the end of the Heian period to remedy the inconvenience of going on a pilgrimage to all the those shrines.

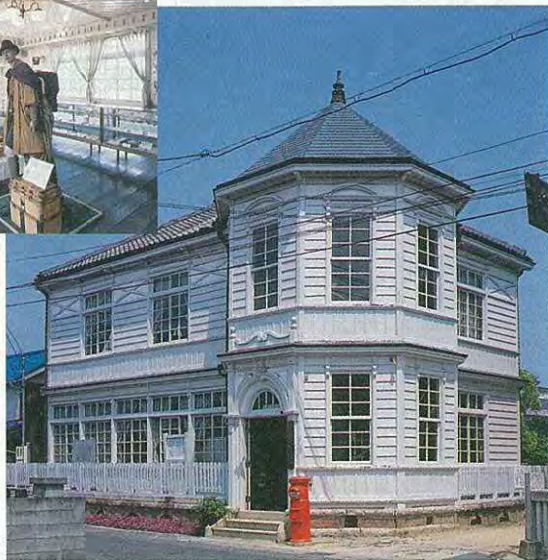

まちかど郷土館

Locale museum MAP H-6

まちかど郷土館は、明治43年に建築された旧総社警察署の建物で、現存する市内唯一の明治洋風建築です。多角形の楼閣風の入口が、明治の雰囲気を漂わせています。館内では、備中売薬や阿曾の鋳物、い草関係など、明治を中心とした伝統産業の資料を展示しています。

[DATA]

- 開館時間/9:00~17:00
- 休館日/毎週月曜日（月曜日が祝日の場合はその翌日）、年末年始（12/29~1/3）
- 入館料/無料
- 問い合わせ/まちかど郷土館（TEL0866-93-9211）
- 総社 2-17-33

鬼の棲む山城

桃太郎伝説ゆかりの地を訪ねる

だれもが知っている昔話『桃太郎』。今もお吉備路に伝わる「温羅伝説」が、この物語の原形といわれています。点在するゆかりの地を巡って、伝説に思いをはせてみてはいかがでしょうか。



鬼ノ城

全国の歴史ファンの注目を集める鬼ノ城は、標高400m~600mの吉備高原の南縁に位置する古代山城で、吉備津彦命の鬼退治の舞台としても有名です。

鬼ノ城は、すり鉢を伏せたような形の山で、この山の8合目から9合目にかけて城壁が約2.8kmにわたって鉢巻状に巡っています。城壁は、一段一列に並べて置かれた列石の上に土を少しずつ入れてつき固めた版築土塁と高い石垣で築かれ、数m~数十mの直線を単位として地形に応じて城内外へ「折れ」ているのが特徴です。

城壁で囲まれた城内は約30ヘクタール（東京ドームの約6.4倍）に及ぶ広大なもので、水門が6か所、城内の出入口となる城門が4か所、食糧貯蔵庫と考えられる礎石建物跡などが確認されています。城門の「西門」と城壁の死角を防ぐ施設「角楼」周辺については復元しており、当時の堅固な古代山城の一部を目の当たりにすることができます。

●日本遺産構成文化財

Kinojo Castle

The Kinojo Castle which is 400m above sea level on the south edge of the Kibi plateau was a mountain fortress very famous to fiends of Japanese history all over the country for the banishment of demons by the God "Kibitsu Hiko" which took place there.

It has been substantiated that the walls which enclosed the inner castle surrounded an area of almost 30 hectares (the Tokyo Dome measures 6.4), with six water gates, four gates leading into the inner castle, and the remains of the basement probably served as food storage. The watchtower which covered the blind spot at the west gate has been reconstructed. Soon you can imagine the old impenetrable mountain fortress.

西門 Western gate



鬼ノ城について学習できる鬼城山(きのじょうざん)ビジターセンター

[DATA]
 ○開館時間/9:00~17:00
 ○休館日/毎週月曜日(祝日の場合は翌日)、
 年末年始(12/29~1/3)
 ○入館料/無料
 ○問い合わせ/鬼城山ビジターセンター
 (TEL 0866-99-8566)
 総社市黒尾1101-2



西門



角楼(かくろう)



城内に残る礎石建物跡

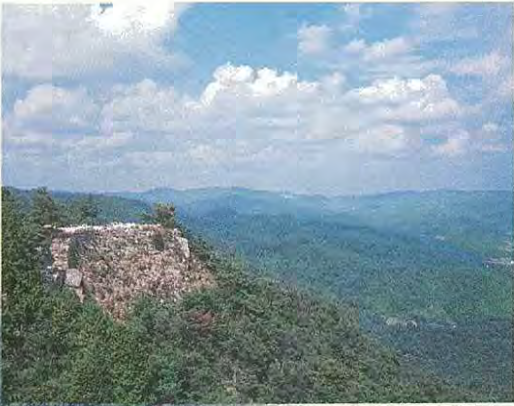

屏風折れの石垣



谷に築かれた水門

温羅伝説

史実と物語『桃太郎の伝説』

第1代垂仁天皇のころ、吉備国に「温羅」という異国の王子がたどり着いた。髪やひげはぼうぼう、性格は極めて凶悪。温羅は備中国新山に居城「鬼ノ城」を築き、貢物や婦女子を略奪し、人々に恐れられた。そこへ、大和朝廷から温羅退治に送り込まれたのが「五十狭芹彦命(吉備津彦命)」。命は大軍を率いて「吉備の中山」の西に石楯を築いて布陣し、矢を射って攻撃した。一方、温羅は山城である鬼ノ城から岩を投げて迎撃。矢と岩は何度も空中でぶつかり、こう着状態が続いた。そこで、命は神力を発揮して同時に2本の矢を射ると、片方の矢が温羅の左目に命中。温羅の目から吹き出した血潮は血吸川に流れ、下流の赤浜まで真っ赤に染めたという。傷ついた温羅は、雉に姿を変えて山中に隠れたが、命は鷹となって追いかける。ならばと、温羅は鯉に化けて血吸川に逃げ込むが、逃すまいと命は鳩となって追いつき、鯉に姿を変えた温羅をかみあげた。吉備津彦命に成敗された温羅の首は、吉備津神社の御釜殿の土中深く埋められたが、その後13年もうなり続けた。ある夜、命の夢枕に立った温羅が「わが妻、阿曾媛に神饌を炊かしめよ。これまでの悪業の償いに、釜をうならせて世の吉凶を告げよう」といった。これが、吉備津神社の「鳴釜神事」の始まりといわれている。



日本遺産

桃太郎伝説の生まれたまち おかやま ~古代吉備の遺産が誘う鬼退治の物語~



ストーリーの概要
 いにしえに吉備と呼ばれた岡山。この地には鬼ノ城と呼ばれる古代山城や巨大墓に立ち並ぶ巨石などの遺跡が現存する。これら遺跡の特徴から吉備津彦命が温羅と呼ばれた鬼を退治する伝説の舞台となった。鬼退治伝説は、古代吉備の繁栄と屈辱の歴史を背景とし、桃太郎伝説の原型になったとされ、吉備の多様な遺産は今も訪れる人々を神秘的な物語へと誘ってくれる。

桃太郎の鬼退治

吉備の山里には温羅伝説ゆかりの史跡がたくさんあります。物語を思い描きながら訪ねてみては...

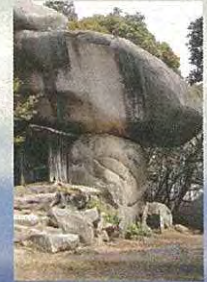

鬼の差し上げ岩
 温羅が岩を差し上げて作った棲み処とされる。巨岩に残るくぼみは差し上げたときにできた手形とか...



鬼の釜
 鬼ノ城の登山道わきにある大きな鉄の釜。温羅がいけにえをゆでたとされる。
 ●日本遺産構成文化財



橋築遺跡(倉敷市矢部)
 弥生時代の墳丘墓だが、伝説では、吉備津彦命が石楯を築き防戦準備をしたといわれている。
 ●日本遺産構成文化財



矢置岩(岡山市吉備津)
 吉備津神社の参道わきにある大きな石。吉備津彦命が射る矢を置いたといわれている。
 ●日本遺産構成文化財



矢喰宮(岡山市高塚)
 温羅が投げた岩が空中で吉備津彦命の放った矢とぶつかり落ちた場所といわれている。
 ●日本遺産構成文化財



鯉喰神社(倉敷市矢部)
 鯉に化けて血吸川へ逃げ込んだ温羅を、鷺に姿を変えた吉備津彦命が捕まえた場所とされている。
 ●日本遺産構成文化財

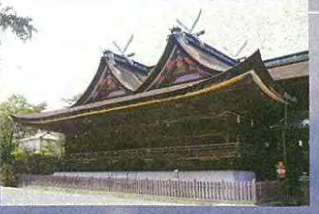

吉備津神社(岡山市吉備津)
 吉備津彦命を祀る吉備国の総鎮守。御釜殿の土中に埋められた温羅の首が、かまどにかけられた釜を鳴らして吉凶を告げるといわれる「鳴釜神事」は有名。
 ●日本遺産構成文化財



雪舟ゆかりの地を訪ねる

井山宝福寺

Iyama Hōfuku-ji Temple MAP G-5

雪舟が涙でネズミの絵を描いたという逸話で知られる井山宝福寺は、臨済宗東福寺派の中本山で、多くの高僧を生み出している地方にはめずらしい大きな寺です。

もとは天台宗の古刹で、鎌倉時代の貞永元年（1232）に当時の住職・鈍庵和尚が、現在の地に伽藍を建立したといわれています。その後、京都東福寺開山の円爾弁円（聖一国師）の教えに深く感銘し、弁円の弟子・玉溪を迎えて宝福寺を臨済宗に改めました。

山陽道筋の布教の拠点寺院として栄えた宝福寺でしたが、天正3年（1575）に起こった備中兵乱によって、三重塔や般若院など、わずかな建物を残すのみとなり、以後しばらくの間荒廃しました。江戸時代に入り、岡山藩・浅尾藩などの力添えと歴代住職の努力によって現在にみられる姿に再興されました。仏殿や方丈などの七堂伽藍を備えた境内は、禅宗特有の趣を感じさせます。

It is said that the Buddhist priest Don'an of the Tendai sect had the main hall of the temple erected in the first year of Joei during the Kamakura period (1232). After that he went to Kyoto, where he was deeply impressed by the teachings of "Ennibenben" (founder of the Tōfukuji temple), and with the help of Ennibenben's disciple Gyokkei he renewed the Rinzi sect at the Hōfukuji temple.

雪舟 (1420~1506)

水墨画を大成した雪舟は応永27年（1420）、備中赤浜（現総社市赤浜）に生まれ、幼少のころ宝福寺で修行。その後、京へ上り、相国寺で禅を学びながら、水墨画家の周文のもとで画業の修行にも打ち込みました。さらに、西日本で最大の守護大名である大内氏の庇護を受け山口の雲谷庵での創作活動を経て、中国（明）に渡り、水墨画を本格的に学びました。帰国後は、再び山口を拠点に各地を回り、数多くの作品を今に伝えます。永正3年（1506）、87歳で生涯を閉じました。

雪舟が描いた作品のうち、「秋冬山水図」「山水図」「山水長巻」「破墨山水図」「慧可断臂図」「天橋立図」の6点が国宝に指定されています。



雪舟七十一歳自画像（大阪・藤田美術館所蔵）

奇峰絶景

訪れた文人たちをも魅了した景観美

昭和4年にここを訪れた与謝野晶子をはじめ、画人、詩人らにそのモチーフとして表現された自然美は、榎谷川の支流のせせらぎをオーケストラに、今もその偉容をとどめています。

名勝豪溪

Scenic Spot at Gokei MAP E-1

名勝豪溪は、高梁川の支流、榎谷川の上流にある溪谷です。温和な風土の総社地方の中でも異なった趣で知られています。

溪谷には、江戸時代末期、備前吉永出身の漢詩人で医者でもあった武元登々庵書の「天柱」の二字を刻んだ天柱峰をはじめ、剣峰、雲梯峰、盒子岩などの花崗岩のきりたったがけや石柱が榎谷川の溪流の兩岸に群立しています。これらの岩石美と清流・紅葉の調和が壮大な自然美を造り出す景勝の地で、国の名勝地に指定されています。

At the upper reaches of the Makidani river-a tributary of the Takahashi river-you will find the beautiful site of Gokei. It even excels the already harmonious landscape of Sojo.

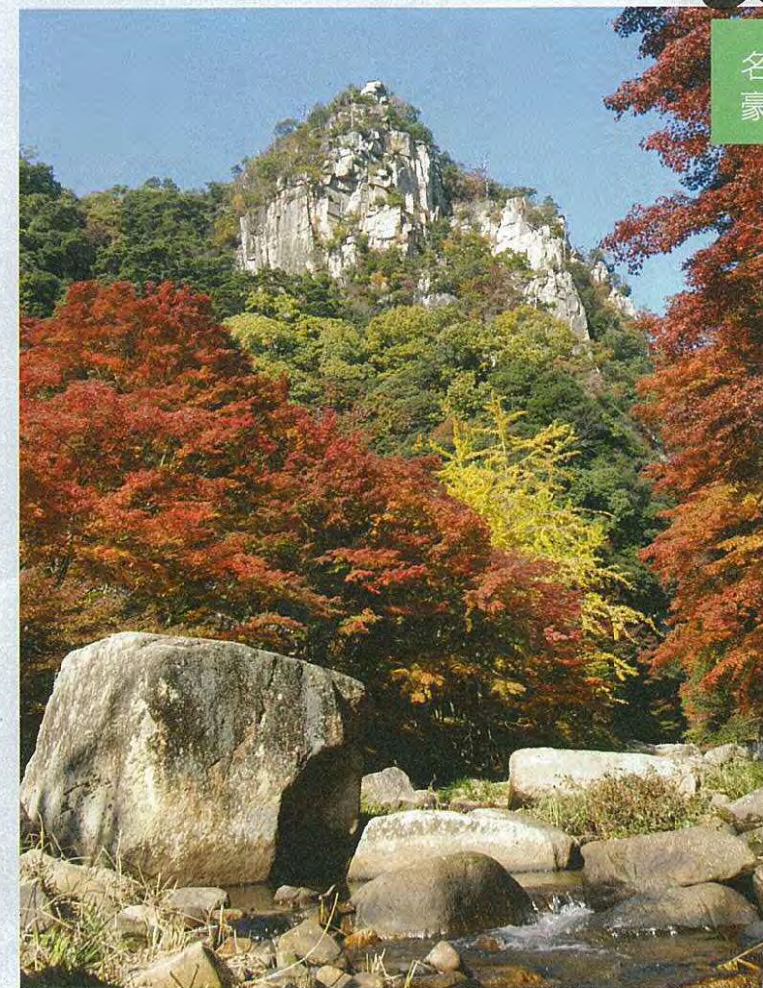

雪舟生誕地

MAP K-5

Birthplace of Sessyū

生誕地については、現在の総社市赤浜が定説となっています。のどかな田園風景のなか、地元の人々によって誕生碑が建てられています。

涙でネズミの絵を描いた雪舟

宝福寺の小僧・雪舟は、修行もせず絵ばかり描いていた。みかねた和尚は、こらしめに雪舟を柱に縛りつけた。

しばらくして和尚が縄を解きに行ってみると、1匹のネズミが今にも雪舟の足先にかじりつこうとしていた。慌てて和尚は追い払おうとするが、ネズミは一向に逃げない。不思議に思って近づくと、それは雪舟が自分の流した涙で足の指を使って描いたネズミだった。感心した和尚は以後、雪舟に絵を描くことを許したといわれている。



岩山は 天の柱の 文字あるも
のきもぬれゆく むら雨ふれば

与謝野晶子



1. 浅尾陣屋跡 MAP G-5

文久3年(1863)に蒔田氏(浅尾藩)によって築かれた陣屋。慶応2年(1866)4月に起こった浅尾騒動で陣屋の大部分が焼失。現在では、わずかに残る土塀に往時をしのぶのみです。

2. 秦麿寺 MAP F-5

中国地方最古の飛鳥期(7世紀)創建の寺院として有名で、塔の心礎石が残っています。寺域は現存の地割から一町(109m)四方で、法起寺式の伽藍配置と推定されています。また、出土した瓦の文様から寺の建立に際して渡来系氏族の秦氏が関与したと考えられています。

3. 小野小町の墓 MAP H-8

没するまでの晩年をこの地で過ごしたと伝えられている小野小町。墓のほか、屋敷跡や姿を写し見たという井戸、五輪塔など、小町にまつわるものが数多く残されています。

4. 軽部神社 MAP G-7

延宝6年(1678)建立。その昔、境内に樹齢400年の「垂乳根の桜」と呼ばれる見事な枝垂桜があったことから、乳神様として庶民の信仰を集めました。安産や母乳の出を願うため、乳房をかたどった手作りの「おっぱい絵馬」が数多く奉納されています。奉納用の絵馬のキットは吉備路もてなしの館(☎94-1048)で販売しています。

5. 福山城跡 MAP H-7

楠木正成が戦死した「湊川の合戦」の前哨戦であり、『太平記』に記された「福山合戦」の舞台となった城として有名です。建武3年(1336年)、後醍醐天皇の「建武の新政」に反旗を翻した足利尊氏は、京で破れ一旦九州に逃れますが、勢力を盛り返し再び京を目指して陸路と海路から攻め上りました。このとき天皇方の新田義貞旗下の武将大井田氏経は福山城に立て籠もり、山陽道を進む足利直義(尊氏の弟)率いる数万の大軍を僅か千五百の兵で迎え撃ちました。激戦は三日三晩続き、大井田氏経が備前三石城に敗退して戦いは終わりました。標高302mの福山山頂には、平安時代より山岳密教寺院である福山寺があり、福山城はこの寺を利用して城としたらしく、にわか造りの門、土塁、井戸と寺院の礎石・古瓦が残されています。



6. 幸山城跡 MAP H-7

幸山城は、福山から北に突き出た尾根に総社平野と旧山陽道を見下ろすように築かれた戦国時代の山城です。城は「備中兵乱」(1575)で毛利軍に攻められて城主の石川氏は滅亡し、後に備中高松城主となる清水宗治が入城しました。

つわもの
兵どもの夢のあと



太平記

鎌倉末期から室町初期にかけての約50年にわたる南北朝動乱期を描いた軍記物語。1370年頃にまとめられたとされている。後醍醐天皇、楠木正成、足利尊氏、新田義貞など歴史教科書でおなじみの人物が登場するが、脚色も多く史実が記されているかどうかは不明。

三名水 MAP J-5

総社には、その水の清らかさから「三名水」として知られたわき水があります。それが「松井の井戸」「白井の井戸」「菊水の井戸」です。「松井の井戸」「白井の井戸」についてはひっそりとその姿を残すのみですが、今でも水をくむことができる「菊水の井戸」には、はるばる遠方から訪れる人もいます。



正木山

Mt. Masaki-yama MAP D-5

正木山は総社平野と高梁川を西から見下ろす「絶景ポイント」が有名で、標高380mの山頂には式内社として著名な麻佐岐神社が鎮座しています。正木山一帯はハイキングコースも整備されており、「大野の桜」を始めとする豊かな自然と絶景を楽しむことができます。

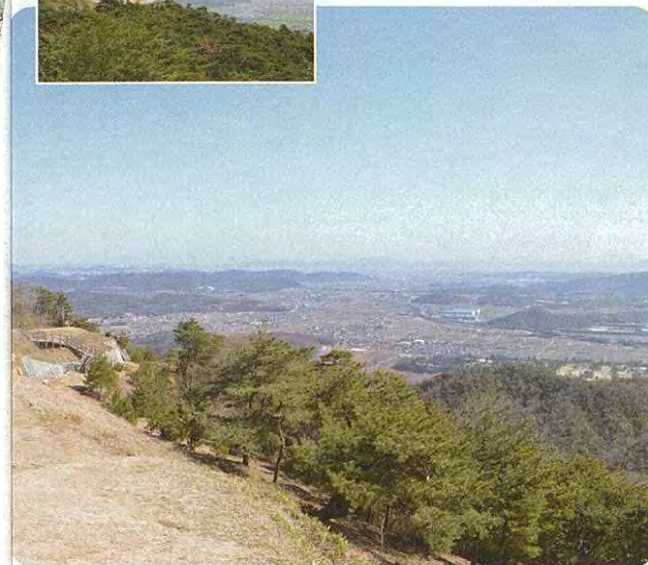

鬼城山

Mt. Kinjo-yzan MAP I-3

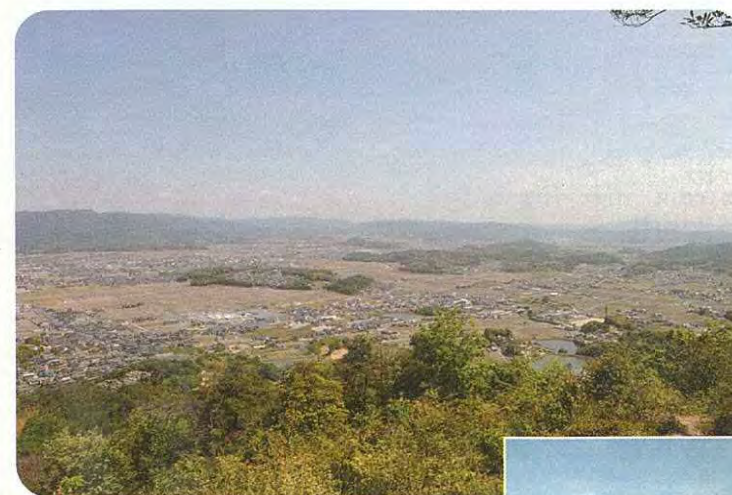

福山

Mt. Fukuyama MAP H-7



見渡せばそこは...



高滝山

Mt. Takataki-yama MAP A-4

高滝山は総社市下倉と矢掛町の境界に位置する標高506mの風光明媚な山で、岡山県百名山にも選ばれています。この山は古来より山岳信仰の場でもあり、人々の信仰の対象となった多くの奇岩石や石仏が残っています。現在は6ルートの登山道が整備されており、四季を通じて豊かな自然環境を求めて多くのハイキング客が訪れます。



一丁塚古墳群

Ichizoguro burial mound group MAP E-5

一丁塚古墳群は、4~7世紀の33基の古墳が高梁川を見おろす尾根上に連なって築かれています。中でも4世紀初めに築かれたとみられる一丁塚1号墳は全長71mの前方後方墳で、足守川以西で最初に築かれた大規模古墳の可能性がります。



未体験は「魅体験」。自然のなかで、カラダを躍らせて遊ぼう！

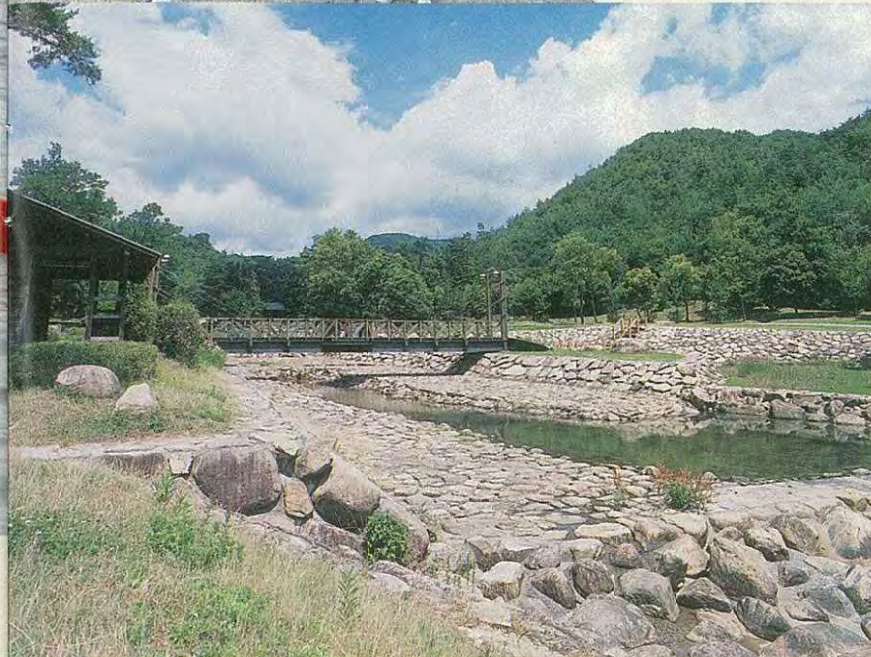

1. 清音ふるさとふれあい広場

Kiyone park MAP H-7

水と緑に囲まれた総合運動公園。スポーツをするのはもちろん、子どもたちが遊べる遊具や水辺の空間もあり、気の合う仲間同士から家族連れまで1日いてもあきない公園です。

【DATA】
○テニスコート、グラウンドゴルフ場、ミニゴルフ場、
ベタンク広場、野外炊事場、多目的広場
○使用料/施設により異なる
○休業日/年末年始(12/29~1/3)
○使用時間/9:00~21:00
○申込先・問い合わせ/管理事務所
(TEL0866-94-3030) 清音三田 1017-4

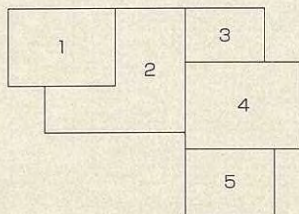

2. そうじゃ水辺の楽校・きよね水辺の楽校

Water play school MAP F-6・F-7

水辺の楽校は、子どもたちの水辺での遊びや自然体験を豊かにしてもらおうと整備されたものです。楽校内には、カヌー用の水路や遊水路、芝生広場、散策道などがあります。

【DATA】
○カヌーの貸出料/
(小学生以上中学生以下) 500円
(一般) 1,000円
○申込先・問い合わせ/
サポートそうじゃ水辺の楽校
(TEL0866-94-0180/
080-1921-8223)

3. 観光柿園

Persimmon park MAP H-4

鬼ノ城のふもと、砂川公園の中にある観光柿園です。園内では食べ放題で、お土産もつきます。

【DATA】
○開園時期/10月下旬~11月下旬
○営業/開園期間中の土・日・祝日のみ、
10:00~16:00
○入園料/(高校生以上) 700円(小・中学生) 500円
※団体割引あり
○問い合わせ/吉備路観光案内センター
(TEL0866-92-1211) 黒尾 729

4. 砂川公園

Sunagawa park MAP H-4

鬼城山から流れる砂川に、自然を生かして整備された河川公園。園内には、ウォータースライダーなどの親水施設やキャンプ場などがあり、シーズンには親子連れなどでにぎわいます。

【DATA】
○キャンプ場使用料/
(宿泊) 1区画 1,000円(日帰り) 1区画 500円
○入園料/無料
○休業日/年末年始(12/29~1/3)
○申込先・問い合わせ/
管理事務所(TEL0866-92-1118)
黒尾 729

5. きびじつるの里

Kibiji Tsuru no Sato (the facility Grus japonensis) MAP I-6

タンチョウの保護と繁殖を目的にした施設で、美しいタンチョウの姿を見ることができます。約3haの敷地内には、人工池や飼育ケージなどがあります。施設内にある学びの家では、展示パネルや写真などでタンチョウについて学ぶことができます。

【DATA】
○開園時間/8:30~17:00
○定休日/なし
○入場料/無料
○問い合わせ/きびじつるの里
(TEL0866-90-2431)
三須 825-1

想像力と創造力が一度に体験できる 遊びのワンダーランドへようこそ!!

レンタサイクル Bicycle Rental

総社から岡山方面へ延びる全長約21kmの吉備路サイクリングロード。のどかな田園風景のなかを走れば、古墳や寺社が無数に点在する吉備路の見どころのほとんどを巡ることができます。

【DATA】
《総社駅前レンタサイクル》
荒木/TEL0866-92-0233
《園分寺前レンタサイクル》
高谷/TEL0866-93-3421
《一宮駅前レンタサイクル》
ウエド/TEL086-284-2311

営業時間/9:00~18:00
料 金/(のりすて、もしくは1日貸) 1,000円
(周遊制) 2時間まで400円(以後1時間増すごとに200円加算)

季節の主なイベント

4月 29日 吉備路れんげまつり

■備中国分寺周辺



5月 上旬 春の吉備路 幻想の響宴

■備中国分寺境内



7月 中旬 高間やまびこまつり

■高間キャンプ場



下旬 清流まつり

■清音河川敷グラウンド

8月 上旬 総社市民まつり “雪舟フェスタ”

■高梁河川敷グラウンド



12月 SOJAイルミネーション

■総社駅前広場・市役所通り



2月 下旬 そうじゃ吉備路マラソン



買う

ふるさと
の味香る



美味しさいろいろ丹精込めた品々を

吉備路の温和な気候風土の中でじっくりと腰をすえてつくる特産品は、むかしなつかしい香りとやわらかな味わいが特徴です。おみやげやご贈答品におすすめいたします。

1. ぶどう

上品な甘みと強い香り、そして鮮やかなエメラルドグリーンが特徴の岡山県を代表するマスカット・オブ・アレキサンドリアや、県で推進しているニューピオーネは、生産量などからも岡山県産がもっとも有名です。

2. もも

岡山県といえば、「桃」といわれるほど代表的な果物です。特に、「清水白桃」が有名。夏の果物ですが、その品種ごとに熟す期間が異なるので、旬の一番おいしいものを味わってください。

3. いちご

総社のイチゴは、甘味がしっかりしていて酸味とのバランスも絶妙です。また、香りも良く、適度に柔らかくてジューシーです。ハウス栽培されるイチゴの出荷時期は、12月から5月。イチゴのビタミンCはレモンよりも豊富といわれています。

4. セロリ

総社の山手エリアで昭和34年から始まったセロリ栽培。シャキッとした歯ごたえと独特の香りが特徴です。

5. 千両なす

冬から春に出荷されるハウス栽培のナス。総社は県内で初めてハウスナス栽培をスタートさせた産地です。卵形で色艶がよく、やわらかさも抜群です。



雪舟もなか

かわいいなすみの形をした皮に、北海道産の小豆のみを使った粒あんがたっぷり入っています。



赤米饅頭うらどん

赤米の粉とつぐね芋をこねあわせてうす皮で、自家製の粒あんを包み焼きあげた素朴な饅頭です。



古墳クッキー

クッキーになった前方後円墳。岡山県産の小麦粉「でえーれえー粉」を使い、1枚1枚手作りで焼き上げています。



ミネストローネ

やわらかくみずみずしさが特徴のセロリをミネストローネにしました。



総社ドッグ

総社ドッグは、総社産の農産物や製品を2品以上使用したホットドッグで、総社ドッグ普及研究会の認定を受けたホットドッグのことです。



そうじゃ消防署カレー

約40年前から夜勤の消防士たちに食べ続けられているカレー。牛すじ肉入りでスタミナ満点！



そうじゃ小学校ライスカレー

いつの時代でも学校給食で人気のあるメニューはカレー。そんな学校給食カレーの昔なつかしい味を再現しました



そうじゃ赤米がゆ

総社産のうるち米と、総社のシンボルである備中国分寺の前で、総社赤米大使である歌手の「相川七瀬」さんと一緒に植えた総社産赤米を使用したおかゆです。

《特産品取扱店》

- ❖吉備路観光案内センター
営業 / 年末年始を除く毎日 9:00~18:00 (10~3月は17:00)
総社市三須825-1 TEL0866-92-1211
- ❖サン直広場ええとこそうじゃ
営業 / 毎日 8:30~16:00
総社市三須825-1 TEL0866-92-5755
- ❖吉備路もてなしの館
営業 / 12月29~31日を除く毎日
10:00~18:00 (4月~9月)
10:00~17:00 (10月~3月)
総社市宿418 TEL0866-94-1048
- ❖きよね青空市
営業 / 水・土曜日 6:00~14:00
総社市清音軽部 785-2 TEL0866-94-8770
- ❖一般財団法人そうじゃ地食へ公社
総社市地頭片山 17-1 TEL0866-31-9008

泊まる

癒しの宿

宿主との語りもまた旅のひとつ
時間の流れがすこし落ち着く、そんな時間と空間を味わえる宿がここにはあります。ちよっと思いつき出を語ってみませんか。旅の味わいがまた一つ濃くなる瞬間です。

サントピア岡山総社 MAP E-5 ホテル&リゾート

[DATA]
●チェックイン/15:00
●チェックアウト/10:00
●収容人員/185名
●宿泊料金/5,400円~(食別別)
●食事料金/朝食1,200円~
夕食1,850円~
●客室数/洋17室、和30室、和洋6室
●付帯施設/会議室、宴会場、結婚式場、レストラン、大浴場、テニスコート、体育館、レジャープール(夏季のみ)、グラウンドゴルフ場、テニスコート
●交通/総社駅から車で10分
●駐車場/バス10台、普通車500台
●総社市泰1215 ●TEL0866-95-8811 ●FAX0866-95-8381
●http://www.suntopia.info/

サンロード吉備路 MAP I-6 国民宿舎・天然温泉

[DATA]
●チェックイン/15:00
●チェックアウト/10:00
●収容人員/113名
●宿泊料金/9,330円~(2食付)
●客室数/洋22室、和16室、和洋1室
●付帯施設/会議室、宴会場、コンベンションホール、レストラン、ペーカリーカフェ、大浴場、露天風呂、売店、カラオケルーム、アロマ整体
●交通/岡山総社ICもしくは倉敷ICから車で10分
●駐車場/普通車280台
●総社市三須825-1 ●TEL0866-90-0550 ●FAX0866-90-0711
●http://www.sunroad-kibi.com

ビジネス旅館 総社 MAP G-5 ビジネス旅館・飲食店

[DATA]
●チェックイン/15:00
●チェックアウト/10:00
●収容人員/45名
●宿泊料金/5,200円(2食付・税込)
3,800円(単泊り・税込)
●客室数/和15室
●食事料金/朝食700円
夕食800円
●付帯施設/宴会場(研修・合宿可)、洗濯機、乾燥機
●交通/総社駅から車で3分
●駐車場/バス3台、普通車30台
隣接の「えがち」で別荘メニューもOK
●総社市溝口60-2 ●TEL0866-92-8990 ●FAX0866-92-8991

STATION PLAZA ホテル池田屋 MAP G-6 ビジネスホテル

[DATA]
●チェックイン/16:00
●チェックアウト/10:00
●収容人員/45名
●宿泊料金/5,724円~
●朝食料金/モーニングサービス中(リン、コーヒー)
●客室数/洋S24室、洋T6室、和3室
●付帯施設/全室インターネット接続可(合宿可)
●交通/総社駅から徒歩で1分
●駐車場/普通車30台
●総社市駅前一丁目2-2 ●TEL0866-90-0100 ●FAX0866-90-0101

スポーツ大会の宿泊

全国大会や各種大会での選手や役員、スタッフなどの宿泊についてのご相談は、総社市観光協会までご連絡ください。

●吉備路観光案内センター ●TEL0866-92-1211
●0866-92-1211 ●soja.kankou@gmail.com

おすすめ観光コース



タクシー

三A 気軽に吉備路コース

吉備路の「ここだけは！」という一押しスポットをご紹介。総社のおいしいとこどりコース

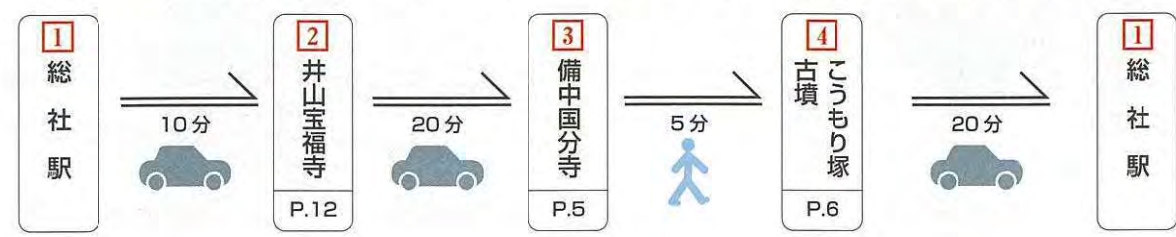

三B 満喫吉備路コース

桃太郎伝説ゆかりの地「鬼ノ城」を含んだ充実コース

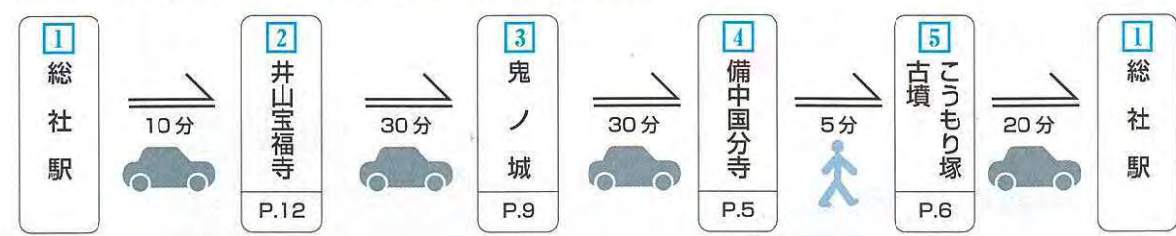

自転車

市内からのどかな田園風景に広がるロケーションが好評のサイクリングゆったりコース

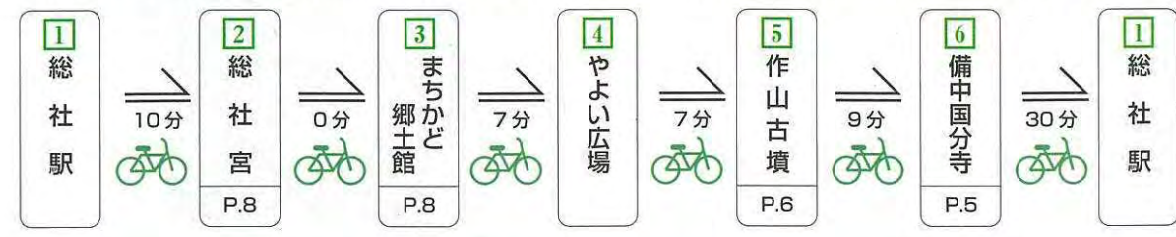

吉備路観光は、私たちボランティア観光ガイドにお任せください！

●吉備路ボランティア観光ガイド協会

岡山県内唯一の五重塔がそびえる備中国分寺やころもり塚古墳など、古代吉備文化を色濃くとどめる吉備路風土記の丘を中心として、心温まるご案内をいたします。

- 主な案内地域/吉備路風土記の丘周辺・鬼ノ城・井山宝福寺
- 料金/無料 (一部有料)
- 申込方法/1週間前までに電話で申し込んでください
- ガイドの申込先/吉備路観光案内センター TEL0866-92-1211



アクセスマップ

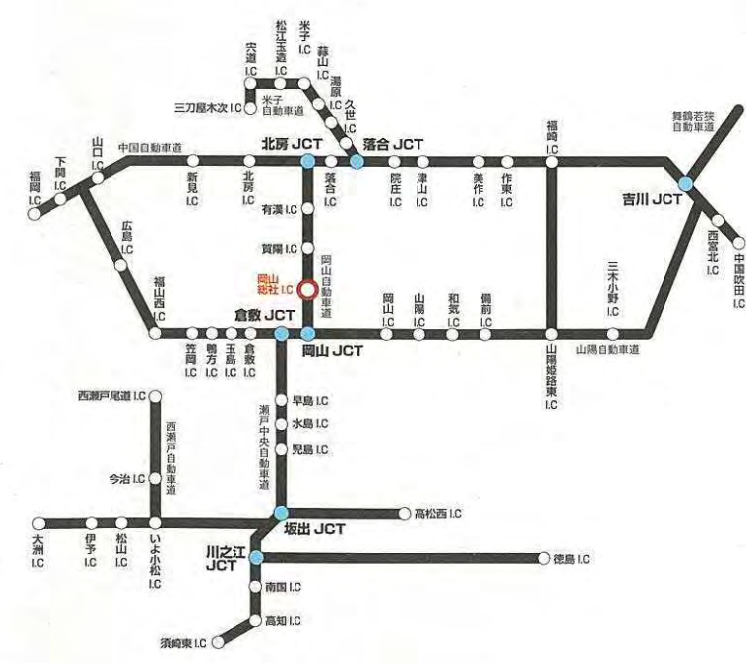

総社市までの所要時間

- お車でお越しの場合
 - 岡山自動車道 岡山総社IC下車すぐ
 - 山陽自動車道 倉敷ICから国道429号で約10分
- JRでお越しの場合
 - 岡山 伯備線一約29分
 - 総社 桃太郎線(吉備線)一約38分
- 飛行機でお越しの場合
 - 岡山空港からタクシーで約30分

観光に関する問い合わせ

- 総社市役所 観光プロジェクト課
〒719-1163 岡山県総社市地頭片山17番地1
TEL0866-92-8277
- 吉備路観光案内センター
〒719-1124 岡山県総社市三須825-1
TEL0866-92-1211 FAX0866-92-1211
9:00~18:00 (10~3月は9:00~17:00)
- 総社駅前観光案内所
〒719-1136 岡山県総社市駅前一丁目1番1号
TEL0866-93-1470
9:00~18:00 (10~3月は9:00~17:00)
- 国分寺観光案内所
〒719-1123 岡山県総社市上林1046
TEL0866-94-3155
10:00~16:00
- ボランティア観光ガイド申込先
吉備路観光案内センター
TEL0866-92-1211

レンタサイクル

- 総社駅前レンタサイクル
荒木/TEL0866-92-0233
- 国分寺前レンタサイクル
高谷/TEL0866-93-3421
- 一宮駅前レンタサイクル
ウエド/TEL086-284-2311
- 国民宿舎サンロード吉備路
TEL0866-90-0550

タクシー

- 総社両備タクシー 総社市井尻野
TEL0866-92-0381
- 備北タクシー 総社市駅前一丁目
TEL0866-92-0185
- 日の丸タクシー 倉敷市真備町有井
TEL0866-98-1288
- 豪渓タクシー 総社市駅前二丁目
TEL0866-92-5959
- 美袋交通 総社市門田
TEL0866-99-1281

JR・鉄道

- JR 総社駅
TEL0866-92-0242
- JR 清音駅
TEL0866-94-0102
- 井原鉄道 清音駅
TEL0866-94-8213