

H31-35 国営備北丘陵公園  
運営維持管理業務  
別紙資料

平成31年4月

国土交通省 中国地方整備局

分類	資料No	資料名	頁番号
業務内容を示す書類	別紙 - 1	主要公園施設一覧	1
	別紙 - 2	主要建築物一覧	2
	別紙 - 3	収益施設一覧	4
	別紙 - 4	国営備北丘陵公園運営維持管理基本方針	6
	別紙 - 5	H31-35 国営備北丘陵公園運営維持管理業務 共通仕様書	17
	別紙 - 6	H31-35 国営備北丘陵公園 運営維持管理業務 個別仕様書(本業務全体のマネジメント及び企画立案)	47
	別紙 - 7	H31-35 国営備北丘陵公園 運営維持管理業務 個別仕様書(施設・設備維持管理)	69
	別紙 - 8	H31-35 国営備北丘陵公園 運営維持管理業務 個別仕様書(植物管理)	92
	別紙 - 9	国営備北丘陵公園収益施設等管理運営規定書	109
従来の実施状況に関する情報の開示資料	別紙 - 10	従来の実施状況に関する情報の開示	180
	別紙 - 11	精算報告書	187
	別紙 - 12	公園利用者数	191
	別紙 - 13	アンケート調査	194
	別紙 - 14	イベントリスト	198
	別紙 - 15	マスコミ報道件数	242
	別紙 - 16	HP総アクセス件数	287
	別紙 - 17	開園時間延伸状況	288
	別紙 - 18	提供施設一覧表	292
	別紙 - 19	リース物件リスト	299
	別紙 - 20	備品以外の残存物品リスト	300
	別紙 - 21	貸与車両の使用状況・維持管理状況	306
	別紙 - 22	危機管理対応実績(事故対応)	354
	別紙 - 23	危機管理対応実績(自然災害)	356
	別紙 - 24	職員・臨時職員・アルバイト等の園内配置	358
	別紙 - 25	総括責任者による外部会議への出席	362
	別紙 - 26	苦情・要望処理件数	363

分類	資料No	資料名	頁番号
従来の実施状況に関する情報の開示資料	別紙 - 27	行催時開催時の広報(紙媒体)実績	367
	別紙 - 28	記者投げ込み(プレスリリース資料)実績	368
	別紙 - 29	公園利用者に無償で貸与している物品一覧	378
	別紙 - 30	建物・工作物に係る修繕履歴	379
	別紙 - 31	清掃に係る実績	402
	別紙 - 32	緑のリサイクル(植物性廃棄物の取扱)	406
	別紙 - 33	廃棄物の取り扱い	407
	別紙 - 34	農薬・肥料・土壌改良リスト	408
	別紙 - 35	農薬散布(位置・数量・時期・頻度等)	410
	別紙 - 36	マツ樹幹注入施工報告書	412
	別紙 - 37	収益施設利用者数、売上等	413
	別紙 - 38	臨時物販施設一覧	423
	その他	別紙 - 39	業務評定
別紙 - 40		社会実験エリア	428
別紙 - 41		備北丘陵公園北エリア活用計画	432
様式1	提出様式 1-1	競争参加資格確認申請書	448
	提出様式 1-2	企業の業務実績	449
	提出様式 1-3	総括(業務)責任者の業務実績	450
	提出様式 1-4	守秘性に関する要件	451
	提出様式 1-5-1	業務実施体制	452
	提出様式 1-5-2	業務実施における対応方針	455
	提出様式 1-5-3	申請した総括責任者以外で同一企業に在籍する総括責任者(代替総括責任者)の業務実績	456
	提出様式 1-6	実施方針	457
	提出様式 1-7	再委託又は、下請負の予定(協力企業の名称等)	459
	提出様式 1-8	業務経験証明書	461
	提出様式 1-9-1	収益施設運営実績書	462
	提出様式 1-9-2	会社の概要	464
	提出様式 1-9-3	施設運営実績	465
	提出様式 1-10	誓約書	466

分類	資料No	資料名	頁番号
様式2	提出様式 2-1	企画書	472
	提出様式 2-2-1	目標とする公園利用者数の確保に関する提案	473
	提出様式 2-2-2	利用者満足度の向上に関する提案	474
	提出様式 2-2-3	公園特性を活かした植物管理に関する提案	475
	提出様式 2-2-4	公園特性及び資源、施設を活かした運営管理に関する提案	476
	提出様式 2-2-5	多様な利用プログラムの提供に関する提案	477
	提出様式 2-2-6	情報受発信に関する提案	478
	提出様式 2-2-7	地域との連携活動・市民との協働活動に関する提案	479
	提出様式 2-2-8	公園利用者等の安全を確保する管理手法に関する提案	480
	提出様式 2-2-9	緊急時及び非常時の対応に関する提案	481
	提出様式 2-2-10	自主事業の提案	482
	提出様式 2-2-11	収益施設の運営に関する提案	483
	提出様式 2-2-12	各業務の最低水準(現行基準)として示された仕様書に対する、改善提案	484
	提出様式 2-2-13	ワーク・ライフ・バランス等の推進に関する指摘事項について適合状況	485
	提出様式2 [別添]	企画書の提案に関する注意事項等	486
様式3	提出様式 3-1	収益施設運営計画書	489
	提出様式 3-2	運営施設全体の運営計画	490
	提出様式 3-3	収益施設の運営に関する提案	491
	提出様式 3-4-1	駐車場の運営期間、運営時間、料金設定、主なサービス	492
	提出様式 3-4-2	レンタサイクル施設の運営期間、運営時間、料金設定、主なサービス	493
	提出様式 3-4-3	飲食施設の運営期間、運営時間、料金設定、主なサービス	494
	提出様式 3-4-4	物販施設の運営期間、運営時間、料金設定、主なサービス	495
	提出様式 3-4-5	備北オートビレッジ(キャンプ場)の運営期間、運営時間、料金設定、主なサービス	496
	提出様式 3-4-6	自動販売機の運営期間、運営時間、料金設定、主なサービス	497
	提出様式 3-4-7	コインロッカーの運営期間、運営時間、料金設定、主なサービス	498
	提出様式 3-4-8	フィッシングエリアの運営期間、運営時間、料金設定、主なサービス	499
	提出様式 3-5	自主事業施設運営計画所	500
	提出様式 3-6-1	自主事業施設運営全体計画	501
	提出様式 3-7	自主事業施設の運営に関する提案	502
	提出様式 3-8	自主事業施設の運営期間、運営時間、料金設定、主なサービス	503
提出様式 3-9	収入及び支出の見込み	504	
提出様式 3-10	収支計画書	505	
提出様式 3-11	資金調達・償還計画	506	
提出様式 3-12	自主事業施設の設置場所	507	

## 主要公園施設一覧

エリア名	面積 (ha)	名称	主要施設
中入口 センターエリア	7.9	中の広場	ビクターセンター、中入口サイクリングセンター、中入口食堂「 <u>中の茶屋</u> 」、中入口売店「 <u>ランパス</u> 」、布滝、千枚田、 <u>第1駐車場</u> 、調整池 他
	5.9	花の広場	花の広場、展望台、地下道、花広場便所、 <u>第2駐車場</u> 、トイレ棟 他
	4.6	管理エリア	汚水処理施設、上水施設、 <u>大型駐車場</u> 、熊野池 他
ひばの里	8.6	ひばの里	さとやま屋敷、農家1、農家2、神楽殿、参集殿、棚田、工房1、工房2、工房3、さとやま展示館 他
	5.3	樹林地	
つどいの里	7.7	大芝生広場	芝生広場、 <u>芝生広場休憩所レストラン「湖畔レストハウス</u> 」、ちびっこゲレンデ、大芝生広場便所 他
	6.8	林間アスレチックコース	林間アスレチック、林間休憩所 他
	4.5	グラウンド・ゴルフコース	クラブハウス、つどいの里便所1・2、四阿、 <u>第4駐車場</u> 他
	1.6	スポーツ広場	パーゴラ、つどいの里便所3 他
	1.9	芝生ゲレンデ	さくら展望台、 <u>第3駐車場</u> 他
	49.9	樹林地	
水辺の里国兼池	27.6	国兼池	国兼池、つどい橋
星の里	46.5	星の里	備北オートビレッジ管理センター、芝生広場、一般カーサイト 38区画、フリーサイト 21区画、キャンピングカーサイト 13区画、コテージ4人用 15棟、コテージ6人用 4棟、常用トレーラーハウス6人用 1棟、共同利用施設 5棟、シャワー棟 1棟、ジャブジャブ池、友国上池、友国下池 他
北入口 センターエリア	1.1	湖畔広場	芝生広場、パーゴラ 他
	1.3	遊びの原っぱ	ディスクゴルフ 他
	1.2	管理エリア	(※1エントランスセンター国兼、「 <u>レストラン国兼</u> 」、「 <u>軽食きゆうくん</u> 」、「 <u>売店はなちゃん</u> 」、 <u>第5駐車場</u> ) 北入口サイクリングセンター、上水施設 他
	10.5	樹林地	
みのりの里	1.0	スイセンガーデン	スイセンガーデン、 <u>第6駐車場</u> 他
	0.5	芝生広場	芝生広場、四阿 他
	35.1	樹林地	
いこいの森	109.3		<u>第7駐車場</u> 、いこいの森広場、トイレ、南臨時駐車場、散策路、田淵池、日の本池 他
計	<b>338.8</b>		

※下線は利用料金を徴収する施設や飲食・物販施設（以下「収益施設」という。）を示す。

※このほかに自動販売機・コインロッカーを設置する。

\* 1は社会実験の対象施設を示す。

## 主要建築物一覧

エリア名	公園施設名	構造	規格
中の広場センターエリア	トイレ棟(花の広場)	RC造	1F_111.98m2
	展望台	S造	2F367.1m2
	ログハウス	木造	2F_115.87m2
	トイレ棟(第2駐車場)	RC造	1F_96.25m2
	ビジターセンター	RC造	2F_1321.00m2
	中入口サイクリングセンター	S造	1F_192.00m2
	中入口料金所	S造	1F_8.10m2
	トイレ棟(第1駐車場)	RC造	1F_96.25m2
	調整池浄化施設	S造	1F_67.45m2
	シルバーカー置き場	S造	1F_68.93m2
	中入口食堂「中の茶屋」	木造	2F_227.42m2
	上水施設	S造	1F_65.91m2
	汚水処理施設	RC造	1F_105.44m2
	大型駐車場休憩所	木造	1F_52m2
ひばの里	神楽殿・参集殿	木造	1F_272.44m2
	工房2(木工房)_作業場	木造	1F_124.53m2
	工房2(木工房)_小屋	木造	1F_48.56m2
	電気室	RC造	1F_33.00m2
	工房1(やきもの工房)	木造	2F_182.45m2
	工房3(たたら工房)_炭焼き小屋1	木造	1F_33.27m2
	工房3(たたら工房)_炭焼き小屋2	木造	1F_22.81m2
	工房3(たたら工房)_鉄工房1	木造	1F_153.99m2
	農家1(下の農家)	木造	1F_166.52m2
	農家2(上の農家)	木造	1F_142.88m2
	農家1(下の農家)_蔵	木造	2F_43.72m2
	水車小屋	木造	1F_24.84m2
	農家2(上の農家)_納屋	木造	1F_38.02m2
	さとやま屋敷_土蔵	木造	2F_46.58m2
	さとやま屋敷_長屋門	木造	2F_131.95m2
	さとやま屋敷_母屋	木造	2F_533.41m2
	さとやま屋敷_米蔵	木造	1F_46.57m2
	さとやま屋敷_納屋1	木造	2F_93.14m2
	さとやま屋敷_納屋2	木造	1F_34.93m2
	さとやま屋敷_お堂	木造	1F_15.52m2
	さとやま展示館	RC造	2F_258.25m2
	倉庫	LS造	1F_197.16m2
	ゴミ集積所	S造	1F_100.00m2
	工房2(木工房)_シャワ-棟	木造	1F_19.31m2
	農家2(上の農家)_漬物倉庫	木造	1F_11.41m2
	工房3(たたら工房)_鉄工房2	木造	1F_74.15m2
	倉庫	LS造	1F_197.16m2
星の里	共同利用施設A-1	木造	1F_131.0m2
	共同利用施設A-4	木造	1F_131.70m2
	共同利用施設A-2	木造	1F_131.70m2
	共同利用施設A-3	木造	1F_131.70m2
	コテージA(1)	木造	2F_81.23m2
	コテージA(2)	木造	2F_81.23m2

エリア名	公園施設名	構造	規格
星の里	備北オートビレッジ管理センター	木造	2F_834.02m2
	コテージD(4)	木造	2F_49.12m2
	コテージB	木造	2F_51.58m2
	コテージC(1)	木造	1F_38.29m2
	コテージC(2)	木造	1F_38.29m2
	コテージC(3)	木造	1F_38.29m2
	コテージ身障者用A	木造	2F_64.08m2
	コテージD(1)	木造	2F_64.08m2
	コテージ身障者用B	木造	2F_49.12m2
	シャワー棟	木造	1F_60.67m2
	コテージD(2)	木造	2F_49.12m2
	コテージD(3)	木造	2F_49.12m2
	コテージD(5)	木造	2F_49.12m2
	コテージD(6)	木造	2F_49.12m2
	コテージD(7)	木造	2F_49.12m2
	コテージD(8)	木造	2F_49.12m2
	プロパン庫	CB造	1F_8.23m2
	木もれびの里トイレ	木造	1F_33.78m2
	コテージC(4)	木造	2F_49.12m2
	コテージC(5)	木造	2F_49.12m2
	備北オートビレッジトイレ	木造	1F_26.30m2
共同利用施設B	木造	1F_100.00m2	
コテージE	木造	2F_73.95m2	
つどいの里	芝生広場休憩所レストラン「湖畔レストハウス」	S造	2F_674.46m2
	大芝生広場便所2	PC造	1F_13.29m2
	プロパン庫	S造	1F_63.05m2
	大芝生広場便所1	PC造	1F_8.86m2
	林間休憩所	S造	1F_157.06m2
	林間休憩所便所	RC造	1F_121.77m2
	林間アスレチック便所	RC造	1F_15.75m2
	クラブハウス_事務所棟	S造	1F_372.00m2
	きゅうの森休憩所	S造	1F_243.00m2
	つどいの里便所1	RC造	1F_110.37m2
	つどいの里便所2	RC造	1F_110.37m2
	つどいの里便所3	RC造	1F_110.37m2
	さくら展望台	木造	1F_72.50m2
	クラブハウス_多目的棟	S造	1F_123.50m2
	堆肥化施設	S造	1F_221.90m2
	北入口センターエリア	総合管理事務所	RC造
バス車庫		S造	1F_48.95m2
北入口サイクリングセンター		RC造	1F_517.00m2
上水施設		S造	1F_56.00m2
エントランスセンター国兼		RC造	2F(B1F)_3551.74m2
休憩室		RC造	1F_18.00m2
北入口料金所		S造	1F_12.00m2
みのりの里	トイレ(みのりの里)	RC造	1F_10.00m2
いこいの森	トイレ(いこいの森)	RC造	1F_9.19m2

※面積は、延べ床面積を示す。

## 収益施設一覽

公園施設の名称			許可面積(m <sup>2</sup> )	備考	
1	駐車場	①	第1駐車場	12,180.2	
		②	第2駐車場	21,912.4	
		③	第3駐車場	3,586.6	
		④	第4駐車場	3,840.8	
		⑤	第5駐車場	19,466.6	
		⑥	第6駐車場	2,857.3	
		⑦	第7駐車場	3006.0	
		⑧	大型駐車場	5,191.4	
2	レンタサイクル施設	①	中入口サイクリングセンター	192.0	
		②	北入口サイクリングセンター	410.5	部分許可
3	飲食施設	①	中入口食堂「中の茶屋」	227.4	
		②	芝生広場休憩所レストラン「湖畔レストハウス」	252.1	部分許可
		③	エントランスセンター国兼レストラン「レストラン国兼」	322.2	部分許可
		④	エントランスセンター国兼軽食コーナー「軽食きゅうくん」	134.8	部分許可
4	物販施設	①	中入口売店「ランバス」	118.6	部分許可
		②	エントランスセンター国兼売店「売店はなちゃん」	123.2	部分許可
		③	エントランスセンター国兼倉庫	51.8	部分許可
5	自動販売機	①	公園内14ヶ所	25.0	
6	コインロッカー	①	公園内3ヶ所	2.7	
7	フィッシングエリア	①	国兼池岸部	200.0	部分許可

### 備北オートビレッジ(キャンプ場)

区分	名称	施設内容	全体許可面積(m <sup>2</sup> )	内建物面積(m <sup>2</sup> ) (建築面積)	内敷地面積(m <sup>2</sup> )	備考	
キャンプ場	管理センター	1棟	314.5	314.5	—	部分許可	
	駐車場	2箇所	1,051.0	—	1,051.0		
			782.0				
	管理棟・駐車場小計			2,147.5	314.5	1,051.0	
	一般カーサイト(上側)	一般カーサイト 13区画	7,142.0	—	165.3	6,976.7	
		共同利用施設(A) 1棟					
		細園路含む					
	一般カーサイト(下側)	一般カーサイト 25区画	11,584.0	—	330.6	11,253.4	
		共同利用施設(A) 2棟					
	一般カーサイト小計			18,726.0	496.0	18,230.0	
キャンピングカーサイト	キャンピングカーサイト 13区画	7,242.0	—	7,076.7			



	共同利用施設(A) 1棟		165.3		
フリーサイト	フリーサイト 21 区画程度	3,802.0	—	3,702.0	
	共同利用施設(B) 1 棟		100.0		
	階段含む		—		
キャンピングカーサイト・フリーサイト小計		11,044.0	265.3	10,778.7	
コテージサイト (カーサイト側)	コテージ(D) 7棟	2,004.0	293.3	1,650.0	
	シャワー棟 1棟		60.7		
コテージサイト (カーサイト側)	コテージ(A) 2棟	1,635.0	108.3	1,433.3	
	コテージ(B) 1棟		42.9		
	コテージ(E) 1棟		50.5		
コテージサイト (カーサイト側)	コテージ身障者(A) 1棟	328.0	61.4	266.6	
コテージサイト (熊野池側)	コテージ(D) 1棟	904.0	41.9	800.7	
	コテージ身障者(B) 1棟		61.4		
コテージサイト (熊野池側)	コテージ(C) 1棟	398.0	41.9	356.1	
コテージサイト (熊野池側)	コテージ(C) 2棟	717.0	83.8	633.2	
コテージサイト (熊野池側)	コテージ(C) 2棟	1,160.0	83.8	1,076.2	
コテージサイト小計		7,146.0	929.8	6,216.2	
キャンプ場利用者用園路		6,323.0	—	6,323.0	繁忙期のフリーサイト利用者用駐車場を含む
キャンプ場利用者用園路		1,299.0	—	1,299.0	
園路小計		7,622.0	—	7,622.0	
附帯施設	ゲート 2基	4.0	—	4.0	
	キャンプファイヤーサークル1基	3.0	—	3.0	
附帯施設小計		7.0	—	7.0	
合 計		46,692.5	2,005.6	43,904.9	

国営備北丘陵公園  
運営維持管理基本方針

平成31年4月

国土交通省 中国地方整備局

# 目 次

1. 運営維持管理基本方針の目的・位置づけ .....	1
1. 1 公園建設の基本理念及び基本方針 .....	1
1. 2 運営維持管理基本方針の策定の背景・目的 .....	2
1. 3 運営維持管理基本方針の位置づけ .....	2
1. 4 運営維持管理基本方針の対象 .....	2
2. 運営維持管理の基本方針 .....	3
2. 1 国営備北丘陵公園の公園づくりの基本理念 .....	3
2. 2 今後の運営維持管理の基本方針 .....	3
3. 運営維持管理の重点事項 .....	9

## 1. 運営維持管理基本方針の目的・位置づけ

---

### 1. 1 公園建設の基本理念及び基本方針

国営備北丘陵公園は、中国地方のほぼ中央部の広島県庄原市に位置し、県内最大のため池である国兼池と緑豊かな丘陵地を計画地とする全国で11番目、中国地方では唯一の国営公園として、国が設置したイ号の国営公園である。

広大な樹林地や県内最大の国兼池をはじめとする多くのため池などの地域資源を活用しつつ、時代のニーズに応じた多様なレクリエーション活動の場を提供する観点から、6つのエリアと2つのセンターエリアに区分し施設整備を行った。

昭和57年度の事業着手後、平成7年4月に中入口センターエリア・ひばの里等80haを開園し、その後順次追加開園を行い、平成24年4月のいこいの森約109haの開園を持って全園開園となっているところである。

国営備北丘陵公園では、「ふるさと・遊び」を基本テーマに、以下の基本理念及び基本方針のもと整備及び運営維持管理を行っている。

#### 【国営備北丘陵公園建設の基本理念】

国営備北丘陵公園は、備北地方のおよやかな景観と風土を生かし、「ふるさと・遊び」を基本テーマに、周辺環境との調和と連携を図り、森と湖に囲まれた緑豊かな自然の中で、地域の歴史・伝統文化とのふれあいや多様なレクリエーション活動を通じて、人間性の回復と向上の場となる公園を目指し、以下の通り公園整備の基本理念を定めている。

##### 1. 基本理念

- 1) 緑豊かな自然へのいざない
- 2) 中国地方の歴史や文化とのふれあい
- 3) 多様なレクリエーションへのしたしみ
- 4) 周辺環境とのつながり

#### 【国営備北丘陵公園建設の基本方針】

国営備北丘陵公園は、基本理念をより具体的なものとするため、公園整備の基本方針を以下のように定めている。

##### 1. 基本方針

- 1) 国兼池を中心とした湖畔景観や、丘陵景観等の自然を生かした公園とする
- 2) 中国地方の古い文化の継承や、新しい文化をはぐくむことのできる公園とする
- 3) 四季にわたる多様なレクリエーションに対応できる公園とする
- 4) 中国地方の全域から利用できる公園とする
- 5) 地域とのふれあいのできる公園とする

## 1. 2 運営維持管理基本方針の策定の背景・目的

国営備北丘陵公園は、中国地方全域からの利用が可能な中国地方のほぼ中心に位置し、中国縦貫自動車道や中国横断自動車道尾道松江線を軸とした高速道路網により各主要都市圏と結ばれ、平成29年度には年間約45万人、当初開園以来累計で約950万人（平成29年度末時点）の方に利用されている。

国営備北丘陵公園では、平成7年の当初開園以来、平成24年4月のいこいの森の開園により全園となる338.8haが開園し、「基本理念」や平成29年3月に公表した「国営備北丘陵公園管理運営プログラム」に基づき、多様レクリエーションニーズに対応できる公園運営や老朽化に対応した改修等の適正な維持管理に努めているところである。

一方、「公共サービス改革基本方針（H22.7.6閣議決定）」に基づき、平成25年度以降、運営維持管理業務について民間事業者も含めた総合評価による競争入札を行うこととなり、事業者に対し、運営維持管理業務にあたっての基本的な考え方を示す必要があることから「運営維持管理基本方針」を策定したものである。

## 1. 3 運営維持管理基本方針の位置づけ

この運営維持管理基本方針は、中国地方で唯一の国営公園である国営備北丘陵公園が、その使命や役割を担うための運営維持管理のあり方を示したものであり、以下の内容で構成している。

- ①運営維持管理の基本方針
- ②運営維持管理の重点事項

## 1. 4 運営維持管理基本方針の対象

基本方針は、既に供用している全園を対象としたものである。

今後の運営維持管理においては、レストランや駐車場等の収益施設についても、互いに連携・調整を図りながら、効果的・効率的な維持管理に努めるものとする。

## 2. 運営維持管理の基本方針

---

### 2. 1 国営備北丘陵公園の公園づくりの基本理念

国営備北丘陵公園では、これまで、上述した基本テーマ、基本理念及び基本方針に基づく公園づくりを進めてきたところであり、今後は、社会情勢の変化などに対応し運営維持管理を進めていくこととなるが、基本テーマ・基本理念及び基本方針については共通した考え方として今後も継承していくものとする。

### 2. 2 今後の運営維持管理の基本方針

国営備北丘陵公園は、その存在価値や利用価値を、継承・連携・発信していくことにより、良好な自然的条件を有効利用し、多様なレクリエーションの需要に対応する都市公園としての役割を担う公園である。

公園の存在価値とは、社会資本である公園が公共の福祉の増進等に貢献する機能や施設を有していることであり、公園の存在自体に価値があることである。この存在価値は、市場原理になじみにくく、持続的に維持しなければならない根元的なものである。

一方、利用価値とは、存在価値を維持した上で、公園施設や機能を活用した様々な活動が豊かに展開される公園の利用環境を意味している。この利用価値は、多様な主体の知恵や工夫を活用して、安全、安心、快適な公園環境を創出していかなければならないものである。

この存在価値や利用価値を継承・連携・発信していくためには、国営備北丘陵公園を運営維持管理・利用する多様な主体（国、運営維持管理事業者、NPO、ボランティア、公園利用者等）が、今後の国営備北丘陵公園のあるべき目標・将来像を共有し、国営備北丘陵公園のさらなる魅力向上に向けた取組を推進していく必要がある。

今後の国営備北丘陵公園における運営維持管理の方針として、「公園での交流を通じて、中国地方の自然、歴史文化の保存・継承や広域観光を推進し、地域の活性化に貢献するとともに、多様な主体との連携・協働により、だれもが安全で快適に利用できる公園の管理運営を進める」ことを念頭に、以下に示す5つの基本方針を設定するものである。

### 基本方針 1) 中国地方の豊かな歴史や伝統文化の保存・継承の推進

- ・ 中国地方の特徴である里山環境ではぐくまれた歴史・伝統文化の保存、継承の取り組みを推進。
- ・ 中国山地でかつて行われていた古代たたら鉄づくりの再現や古代米づくり、里山の四季の演示（服装・食べ物・暮らしぶり・年中行事など）を通じて地域の歴史や伝統文化の保存・継承の取り組みを推進するとともに、関連する取り組みを行う団体と連携して広域的に情報発信を行う。

【国営備北丘陵公園の実績】



【国選定技術者・ボランティアの等の協力による「古代たたら鉄づくり体験」】



【地元保育所等の体験プログラム】

### 基本方針 2) 自然環境の保全・活用と循環型社会の構築の推進

- ・ 貴重な生物種を有する里山の多様な自然環境の保全、活用の取り組みを推進。
- ・ 国蝶であるオオムラサキをはじめ、多様な動植物が生息・生育できるような自然環境の保全、復元を進めるとともに、学習の場を提供し、環境問題に対する関心を高める取り組みを推進。
- ・ 公園内で発生したせん定枝や除草した草のチップ化、堆肥化して再利用する取り組みを引き続き行い、循環型社会の構築に貢献。

【国営備北丘陵公園の実績】



【地元小学校と協働で整備したビオトープでの生物調査】



【オオムラサキの保護・繁殖の取り組み】

### 基本方針3) 連携による広域観光の推進、地域の活性化

- ・ 中国地方の観光情報の発信や企画展示を行うなど、中国地方の多様な観光資源を公園の利用者に発信するとともに、中国横断自動車道（中国やまなみ街道）沿線施設と連携した効果的な広報を実施し、広域観光を推進。
- ・ 庄原市、地元団体、NPO や民間企業など、地域との連携による交流イベントの開催等により、地域の活性化に貢献。
- ・ 北入口センターエリアのエントランスセンター国兼を地域の情報発信の場や地域と公園来園者との交流人口の拡大による地域活力の向上の場として活用することを目的とした検討を実施し、地域の活性化を支援。

【国営備北丘陵公園の実績】



【庄原市との共催による地域交流イベント「さとやま夢まつり」】



【NPO法人との連携による地域交流イベント「中国山地やまなみ大学」】

### 基本方針4) 協働による公園管理を通じた地域の担い手の養成

- ・ 地域住民や公園利用者等との協働による公園管理を推進。
- ・ 地元住民との協働による花壇づくり、いこいの森散策ガイドボランティアなど、多様な主体が公園づくりに参加できる取り組みを充実することで、参加型の公園管理の仕組みづくりを進めるとともに、地域づくりに主体的に取り組む担い手の養成に貢献。

【国営備北丘陵公園の実績】



【ガイドボランティアによる自然観察会】



【ボランティアによる花壇づくり】



## 基本方針5) 安全で安心な公園づくりの推進

- ・ 公園施設長寿命化計画に基づき、計画的かつ効果的な施設の補修・改修を実施し、施設の長寿命化をはかることにより、ライフサイクルコストの平準化に努める。
- ・ 遊具などの利用案内や巡視・点検を適切に行い、安全管理を徹底。
- ・ 車椅子利用者の方も快適に利用できるルートの拡大。
- ・ ホームページや公園マップ、ガイドマップ、案内サインの多言語化、園内での Wi-Fi 環境整備を進めるなど、ユニバーサルデザインの考え方にに基づき、近年増加するインバウンドにも対応し、訪日外国人旅行者を含めた誰もが安全で安心して利用できる公園づくりを推進。
- ・ 庄原市の緊急避難場所に指定されており、地震等の災害発生時に来園者及び周辺住民の方を受け入れる環境を引き続き維持・向上することで、地域の防災性向上に寄与。

### 【国営備北丘陵公園の実績】



【障害者と健常者がともに遊べる  
大型複合遊具】



【シルバー・身体障害者優先の  
無料園内移動施設】

## 基本方針6) 更なる入園者増加に向けたイベントの展開

- ・ 四季を通じて多彩なイベントを開催し、来園者の多様なニーズに対応する様々なプログラムを提供することにより、更なる入園者数の増加を図る。

### 【国営備北丘陵公園の実績】



【春まつり】



【夏まつり】



【秋まつり】



【ウインターイルミネーション】

## 基本方針7) 積極的な広報展開

- ・ 四季を通じた多彩なイベントの開催時においては、マスメディアへのタイムリーな情報発信や、チラシ、ポスター、リーフレットの配置・配付を行うとともに、地元自治体や他の観光施設と連携した広報活動を実施。また、ホームページに加え、SNSでの積極的な情報発信を実施。

【国営備北丘陵公園の実績】

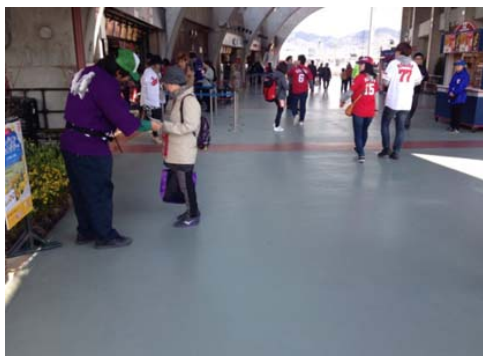

【マツダスタジアムでのPR活動】



【SNSによる情報発信】

### **3. 運営維持管理の重点事項**

---

2. で定めた基本方針と併せ国営備北丘陵公園の運営維持管理にあたり重点的に取り組む事項を整理した。

#### **(1) 中国地方の豊かな歴史や伝統文化の保存・継承の推進**

- ・ 当初開園以来継続して実施している古代たたら鉄づくりの継承と公園利用者への参画の拡大
- ・ 歴史・伝統文化の保存、継承に向けた体験プログラムの継続と新たな取組みの推進
- ・ 地元団体、NPO 等の歴史・伝統文化の保存、継承に関する活動の支援・調整
- ・

#### **(2) 自然環境の保全・活用と循環型社会の構築の推進**

- ・ いこいの森エリア等での自然環境学習や体験活動プログラムの積極的な提供
- ・ ササユリ等の園内に自生する貴重種の保全と積極的な活用
- ・ 国が実施する自然環境学習への継続的なサポート
- ・ 園内リサイクル材の積極的な活用とチップを活用した昆虫飼育の推進
- ・

#### **(3) 連携による広域観光の推進、地域の活性化**

- ・ 庄原市、観光協会等地元団体と連携した交流イベントの継続と新たな取組みの推進
- ・ 高速道路網等を活かした、広域観光の推進を図るための情報発信の強化
- ・ 地元団体及び周辺観光施設との連携による観光ネットワークの継続と拡大
- ・

#### **(4) 協働による公園管理を通じた担い手の養成**

- ・ 既存ボランティア活動の継続的な支援と充実
- ・ 新たなボランティアネットワークを構築するための情報発信と調整の強化
- ・ 里山管理体験などの公園運営に資する体験学習の推進

#### **(5) 安全で安心な公園づくりの推進**

- ・ 安全・安心で利用して頂くための施設点検の徹底と効率的な修繕の実施
- ・ 快適に利用して頂くための利用サービスの充実
- ・ 誰にでもわかりやすい案内サインやインフォメーションの充実

H31-35 国営備北丘陵公園  
運営維持管理業務  
共通仕様書

平成 31 年 4 月

国土交通省中国地方整備局

## 第1章 総則

### 第1条 目的

国営備北丘陵公園は（以下「本公園」という。）、広島県庄原市に国が設置したイ号国営公園であり、中国地方では唯一の国営公園である。

本公園の計画面積は約340haであり、ひばの里、水辺の里国兼池、星の里、みのりの里、いこいの森の6つのエリアと、中入口、北入口の2つのセンターエリアに区分し施設整備を行っている。（別添1「公園平面図」、別添2「土地利用方針」参照）

「ふるさと・遊び」を基本テーマに、周辺環境との調和を図り、森と湖に囲まれた緑豊かな自然の中で、中国地方の歴史や伝統文化とのふれあい及び多様なレクリエーションニーズ活動を通じて、人間性の回復と向上の場となる公園とするため、以下の4つの基本理念と基本理念を具体化するため5つの基本方針を定めている。（別紙4「国営備北丘陵公園運営維持管理基本指針」参照）

#### 1) 基本理念

周辺環境との調和と連携を図り、森と湖に囲まれた緑豊かな自然の中で、地域の歴史・伝統文化とのふれあいや多様なレクリエーション活動を通じて、人間性の回復と向上の場となる公園を目指し、以下の通り公園整備の基本理念を定めている。

- (1) 緑豊かな自然へのいざない
- (2) 中国地方の歴史や文化とのふれあい
- (3) 多様なレクリエーションへのしたしみ
- (4) 周辺環境とのつながり

#### 2) 基本方針

基本理念をより具体化するために下記の5つを基本方針とする。

- (1) 国兼池を中心とした湖畔景観や、丘陵景観等の自然を生かした公園
- (2) 中国地方の古い文化の継承や、新しい文化をはぐくむことのできる公園
- (3) 四季にわたる多様なレクリエーションに対応できる公園
- (4) 中国地方の全域から利用できる公園
- (5) 地域とのふれあいのできる公園

平成7年の当初開園から平成29年度末までの累計公園利用者数は約950万人であり、平成29年度には年間約45万人の方々に利用されている。

本業務は、豊かな緑につつまれた広い公共空間と里山の自然環境保全に配慮した公園として、より多くの公園利用者が安全で快適に公園を利用できるよう、公園利用者サービスや利用指導を図るとともに、公園の質的水準を維持、向上させ、本公園全般にわたり、公園資産を保全、増進させることを目的とする。

### 第2条 適用及び用語の定義

本仕様書は、H31-35 国営備北丘陵公園の運営維持管理業務のうち、「本業務全体のマネジメント及び企画立案業務」、「施設・設備維持管理業務」、及び「植物管理業務」（以下「本業務」という。）に適用する。

なお、本仕様書に用いる用語の定義は、次の各号に掲げるとおりである。

- 1) 「中国地方整備局」とは、国営公園の管理主体者であり、本業務の発注者のこと。

- 2) 「調査職員等」とは、契約図書に定められた範囲内において、事業者又は事業者の指定する職員に対する指示、承諾又は協議等の職務を行う委託者の指定する職員で、総括調査職員、主任調査職員及び調査職員を総称している。
- 3) 「検査担当者」とは、事業者の指定する本業務に関する作業完了の確認を行う職員をいう。
- 4) 「事業者」とは、国営公園の運営維持管理者として、本業務を受託した者のこと。
- 5) 「公園利用者」とは、本公園を利用する者のこと。
- 6) 「自主事業」とは、公園の利便性や魅力をより一層高めるため、中国地方整備局と事前に協議し、都市公園法（昭和 31 年法律第 79 号）第 5 条、第 6 条又は 12 条に基づく許可を得た上で、事業者の提案により土地使用料等を納めて独立採算により臨時、通年で飲食・物販施設の設置運営や行催事を行う事業のこと。
- 7) 「収益施設」とは、利用料金の徴収や売上金を得て事業者の収入とするために事業者が実施する事業の対象となる施設であり、その使用に当たっては、都市公園法施行令（昭和 31 年政令第 290 号）第 20 条に基づき、施設使用料または建物使用料及び土地使用料を納めることが必要となる場合がある。
- 8) 「入園料」とは、都市公園法施行令（昭和 31 年政令第 290 号）第 20 条第 2 項及び都市公園法施行規則（昭和 31 年建設省令第 30 号）第 11 条第 2 項に基づき、公園利用者から徴収する料金のこと。
- 9) 「利用料金」とは、収益施設の使用やそれに伴うサービスの対価として、収益施設等を利用する者から徴収する料金のこと。
- 10) 「施設使用料」とは、都市公園法施行令（昭和 31 年政令第 290 号）第 20 条に基づき、施設運営者が中国地方整備局に納める公園の土地または建物の使用にかかる料金のこと。
- 11) 「建物使用料及び土地使用料」とは、本公園の土地または建物を使用して臨時、通年で飲食・物販施設等を設置する場合に、「行政財産を使用又は収益させる場合の取り扱いの基準について」（昭和 33 年蔵管第 1 号）に基づき中国地方整備局から金額を通知し、事業者が中国地方整備局に納める料金のこと。ただし、公共性の高い行催事を国事務所との共催により行う場合は、建物使用料及び土地使用料は不要となる場合がある。
- 12) 「業務責任者」とは、本共通仕様書の第 13 条に示す業務内容である本業務全体のマネジメント及び企画立案、施設・設備の維持管理、植物管理の個々の業務遂行を監理するもののこと。
- 13) 「総括責任者」とは、本業務全体を監理するものであり、業務責任者のうち、本業務全体のマネジメント及び企画立案の業務責任者をもってそれにあてること。
- 14) 「スタッフ」とは、事業者が業務を履行するための職員、アルバイト、その他関係従事者をいう。
- 15) 「管理物件」とは、別添 1 「公園平面図」に示す敷地及び附属設備を指す。なお、同敷地内であっても、第三者が持ち込み、または、管理許可を受け、もしくは占有している設備・機器、工作物等については、その対象から除外する。
- 16) 「国事務所」とは、国土交通省中国地方整備局三次河川国道事務所のこと。
- 17) 「管理事務所」とは、別添 3 「管理事務所図」に示す建築物を指す。
- 18) 「管理センター」とは、管理事務所を拠点として本業務を遂行する組織のこと。
- 19) 「修繕」とは、施設の劣化した部分又は部材について、性能又は機能を原状あるいは事実上支

障のない状態まで回復させること。

- 20) 「改修」とは、施設の劣化した部分又は部材について、性能又は機能を従前より向上させる措置を行うこと。
- 21) 「保守」とは、機器等の必要とする性能または機能を維持する目的で行う消耗品または材料の取り替え、注油、汚れ等の除去及び部品の調整等の軽微な作業を行うこと。
- 22) 「点検」とは、施設の機能及び劣化の状態を一つ一つ調べることをいい、機能に異常又は劣化がある場合、必要に応じて対応処置を判断する事を含む。
- 23) 「指示」とは、中国地方整備局又は調査職員等が事業者に対し、業務の遂行上必要な事項について書面をもって示し、実施させることをいう。
- 24) 「通知」とは、中国地方整備局又は調査職員等が事業者に対し、又は事業者が中国地方整備局若しくは調査職員等に対し、業務に関する事項について、書面をもって知らせることをいう。
- 25) 「報告」とは、事業者が中国地方整備局又は調査職員等に対し、業務の遂行に係わる事項について、書面をもって知らせることをいう。
- 26) 「承諾」とは、事業者が中国地方整備局又は調査職員等に対し、書面で申し出た業務の遂行上必要な事項について、調査職員等が書面により業務上の行為に同意することをいう。
- 27) 「協議」とは、書面により契約図書の協議事項について、中国地方整備局又は調査職員等と事業者が対等の立場で合議することをいう。
- 28) 「提出」とは、事業者が中国地方整備局又は調査職員等に対し、業務に係わる事項について書面又はその他の資料を説明し、差し出すことをいう。
- 29) 「書面」とは、手書き、印刷物等の伝達物をいい、発行年月日を記録し、署名又は捺印したものを有効とする。ただし、緊急を要する場合は、ファクシミリ又は電子メールにより伝達できるものとするが、後日有効な書面と差し替えるものとする。電子納品を行う場合は、別途調査職員等と協議するものとする。
- 30) 「検査」とは、既済検査あるいは完了検査のことをいう。
- 31) 「勧告」とは、中国地方整備局又は調査職員等が事業者に対し、業務等に関する事項について、書面をもって、改善等の行動をとるように説きすすめることをいう。
- 32) 「命令」とは、中国地方整備局又は調査職員等が事業者に対し、業務等に関する事項について、書面をもって、改善等の一定の義務を課する具体的な処分をいう。
- 33) 「モニタリング業務」とは、事業者が実施する利用実態調査及び本業務に対する自己評価並びにその結果について中国地方整備局に報告を行う一連の業務を指す。

### 第3条 総則

1. 本仕様書は、本業務を遂行するために必要な事項を定め、もって本公園の適正な運営維持管理を期するものである。
2. 本業務の実施は、国営備北丘陵公園運営業務委託契約書（以下「契約書」という。）によるほか、本仕様書によるものとする。

### 第4条 準拠規定

本業務の遂行に当たっては、次の各号に掲げる基準等に準拠する。なお、各基準等は最新版を用いる



ものとする。

- 1) 都市計画法
- 2) 都市公園法
- 3) 道路交通法
- 4) 景観法、屋外広告物条例
- 5) 建築物における衛生的環境の確保に関する法律  
建築物環境衛生管理基準（厚生労働省）
- 6) 消防法（消防庁）
- 7) 建築基準法
- 8) 労働基準法
- 9) 下水道法
- 10) 水道法
- 11) 水質汚濁防止法
- 12) 浄化槽法
- 13) 食品衛生法
- 14) 廃棄物の処理及び清掃に関する法律
- 15) 大気汚染防止法
- 16) 騒音規制法
- 17) 振動規制法
- 18) 個人情報保護に関する法律
- 19) 高齢者、身体障害者等の公共交通機関を利用した移動の円滑化の促進に関する法律
- 20) 高齢者、障害者等の移動等の円滑化の促進に関する法律
- 21) 電気事業法及びこれに基づく政令等
- 22) 電気設備に関する技術基準を定める省令
- 23) 建築保全業務共通仕様書（国土交通省大臣官房官庁営繕部）
- 24) 建築保全業務報告書作成の手引き（国土交通省大臣官房官庁営繕部）
- 25) 公共建築工事標準仕様書（建築工事編）  
（国土交通省大臣官房官庁営繕部）
- 26) 公共建築改修工事標準仕様書（建築工事編）  
（国土交通省大臣官房官庁営繕部）
- 27) 公共建築工事標準仕様書（電気設備工事編）  
（国土交通省大臣官房官庁営繕部）
- 28) 公共建築改修工事標準仕様書（電気設備工事編）  
（国土交通省大臣官房官庁営繕部）
- 29) 公共建築工事標準仕様書（機械設備工事編）  
（国土交通省大臣官房官庁営繕部）
- 30) 公共建築改修工事標準仕様書（機械設備工事編）  
（国土交通省大臣官房官庁営繕部）
- 31) 移動等円滑化のために必要な特定公園施設の設置に関する基準を定める省令

- 32) 移動等円滑化の促進に関する基本方針（国家公安委員会、総務省、国土交通省）
- 33) 都市公園の移動等円滑化整備ガイドライン（国土交通省）
- 34) 公園のユニバーサルデザインマニュアル  
（財団法人 都市緑化技術開発機構 公園緑地バリアフリー共同研究会編）
- 35) 都市公園における遊具の安全確保に関する指針（改訂第2版）  
（国土交通省都市局公園緑地・景観課）
- 36) 国土交通本省委託契約取扱要領（別添4）
- 37) 改訂・日本の絶滅の恐れのある野生生物レッドデータブック  
（環境省自然環境局野生生物課編）
- 38) 広島県レッドデータブック 2003
- 39) 絶滅のおそれのある野生動植物の種の保存に関する法律
- 40) 特定外来生物による生態系等に係る被害の防止に関する法律
- 41) 猛禽類保護の進め方（環境庁自然保護局野生生物課編）
- 42) 土木工事標準仕様書
- 43) 土木工事施工管理基準
- 44) 工事記録写真撮影基準
- 45) 電気通信設備工事標準仕様書
- 46) 機械設備工事標準仕様書
- 47) 測量・調査・設計業務必携
- 48) 土木工事必携
- 49) 土木工事施工管理の手引き
- 50) 河川法
- 51) 建設業法
- 52) 建設工事に係る資材の再資源化に関する法律
- 53) 国有財産法、会計法、会計検査院法、国の債権管理等に関する法律
- 54) 遺失物法
- 55) 容器包装に係る分別収集及び再商品化の促進等に関する法律
- 56) 原状回復をめぐるトラブルとガイドライン（改訂版）（国土交通省住宅局住宅総合整備課）
- 57) 都市公園の樹木の点検・診断に関する指針（案）（平成29年9月 国土交通省）
- 58) その他、関係諸法令等

## 第5条 事業者の義務

1. 運営維持管理者となる事業者は、本業務について善良なる管理者の注意をもって実施する義務を負うものとする。
2. 本公園の設置の意義を踏まえて、その効用を最大限発揮させるよう、努力しなければならない。
3. 本業務全般について企画立案を行い、目標及び業務計画を策定し、その一元的管理方針のもとで、第2章に示す多岐にわたる業務を総合的な調整のもと、相互連携を保ち、適切に進捗管理を行いつつ実施しなければならない。
4. 事業者は、本公園の管理について創意工夫のある企画や効率的な運営等により、公園利用者の多

様なニーズに応え、質の高いサービスの提供を図り、効果的・効率的な管理運営を目指さなければならない。

5. 事業者は、本業務の実施にあたって、中国地方整備局及び調査職員等と常に密接な連絡をとり、本業務の目的の達成を図るものとし、その実施状況を記録しておくものとする。

#### 第6条 中国地方整備局と事業者の責任分担

本公園の運営維持管理を実施するにあたり、中国地方整備局と事業者の責任分担を下表「中国地方整備局と事業者の責任分担一覧表」のとおりとする。ただし、「中国地方整備局と事業者の責任分担一覧表」に定める事項に疑義が生じた場合、又は「中国地方整備局と事業者の責任分担一覧表」に定めのない事項については、中国地方整備局と事業者の間で十分に協議のうえ決定するものとする。

中国地方整備局と事業者の責任分担一覧表

項目	内容	中国地方整備局	事業者
料金徴収業務	入園料（収益施設等運営に係るものを除く。）の徴収業務 （徴収料金は、中国地方整備局に納付）		○
公園施設の管理	公園施設の管理（都市公園法第5条に基づき設置・管理している施設は除く。）		○
物品の管理	中国地方整備局より提供のあった物品の管理		○
	本業務において取得した物品及び消耗品の管理		○
苦情・要望対応	施設管理、運営業務内容に対する住民及び公園利用者からの苦情、訴訟、要望への対応		○
	上記以外の場合	○	
事故・災害時対応	本仕様書等に記載された業務内容による対応		○
	上記以外の場合	○	
物価変動	人件費、物品費等物価変動に伴う経費の増		○
	但し、30/1000以上の物価変動が見込まれる場合	○	
金利変動	金利の変動に伴う経費の増		○
運営日時の変更	開園日時の変更（事業者による提案）に伴う経費の増減		○
許認可	都市公園法に基づく許認可	○	
	公園利用者の受付及び書類交付手続きの補助		○
施設・物品等の修繕	事業者の責めに帰すべき事由による場合（事業者による管理が不適切なために修繕が必要になった場合も含む。）（以下この表において「①」という。）		◎
	修繕にかかる費用が1件あたり100万円を超えない場合かつ年間修繕費用243万円（税抜き）【平成31年度分】、1,981万円（税抜き）【平成32～34年度】、1,394万円（税抜き）【平成35年度分】※を超えない場合（上記①を除く。）。		○
	上記2項目以外の場合 ※予算の状況により施設の使用中止又は臨時閉園とする場合には、年間業務計画の変更を協議するものとする。	○	
不可抗力	大規模な自然災害等（災害対策本部運営計画に基づく警戒体制以上の体制をとるような事態）の不可抗力（以下この表において「②」という。）により公園施設に著しい損害を受けた場合に、公園を一時閉園するなどして行わなければならない施設、設備等の復旧等 ※上記②により施設の使用中止又は臨時閉園とする場合には、対応を協議するものとする。	○	
公園利用者への損害	事業者の責めに帰すべき事由により、公園利用者に損害を与えた場合（事業者の不適切な運営、又は施設管理による公園利用者の怪我等）		◎
	共通仕様書第31条の保険の付保及び事故の補償に係る場合		○
	上記2項目以外の場合	○	
第三者への損害	事業者の責めに帰すべき事由により、第三者に損害を与えた場合		◎
	上記以外の場合	○	

※年間修繕費用は、軽微な維持管理修繕（点検を除く）に要した費用の平成26年～平成29年の実績平均を踏まえた額であり、本業務において事業者によるこれと同程度の修繕を見込んでいる。実績は、別紙30「建物・工作物に係る修繕履歴」を参照のこと。

※事業者の責任分担に係る項目のうち◎については、委託費を充当することはできない。

#### 第7条 公共サービス改革法に基づく指示

中国地方整備局長は、事業者による業務の適切かつ確実な実施を確保するために必要があると認めるときは、競争の導入による公共サービスの改革に関する法律（以下「公共サービス改革法」という。）第27条第1項に基づき、事業者に対し、必要な措置をとるべきことを指示できる。

#### 第8条 契約の解除

中国地方整備局長は、事業者が次のいずれかに該当するときは、契約を解除することができる。

- a) 公共サービス改革法第22条第1項第1号イからチ又は同項第2号に該当するとき。
- b) 繰り返し法令違反を行ったとき。
- c) 暴力団を業務を統括する者又は従業員として雇用していることが明らかになったとき。
- d) 暴力団又は暴力団関係者との社会的に非難されるべき関係を有していることが明らかになったとき。

## 第2章 業務内容

### 第9条 運営維持管理基本方針

事業者は、国有財産としての適正な管理を保持しつつ、創意工夫やノウハウを積極的に発揮し、次の各号に掲げるに方針に則り、本業務の遂行に努めなければならない。

#### 1) 管理運営方針

管理運営業務については、本公園での交流を通じて、中国地方の自然、歴史文化の保存・継承や広域観光を推進し、地域の活性化に貢献するとともに、多様な主体との連携・協働により、誰もが安全で快適に利用できる公園づくりを進めるため、以下の方針に留意して実施するものとする。

- (1) 中国地方の豊かな歴史や伝統文化の保存・継承の推進
- (2) 自然環境の保全・活用と循環型社会の構築の推進
- (3) 連携による広域観光の推進、地域の活性化
- (4) 協働による公園管理を通じた地域の担い手の育成
- (5) 安全で安心な公園づくりの推進

#### 2) 維持管理方針

##### (1) 植物管理

当初の植栽意図を踏まえ各植物の特性に配慮した上で、適正に持続・育成するよう必要な管理を行うとともに、自然の生態系にも配慮し適切な生育・生息環境が保たれるような保全・管理に努めること。

特に、草花については、本公園の主要な集客施設であることを踏まえ、四季の景観や季節及び生物の生息環境、また公園利用者への花風景の演出を配慮した適切な修景及び管理を行うこと。

##### (2) 施設管理

建物、工作物等の施設や設備については、安全で安心して快適に利用できる公園環境の提供を図るため、各種施設の位置、機能、特性を十分に把握した上で、全ての施設を清潔かつその機能を正常に保持するため、適正な維持管理及び保守点検の履行を確実に実施すること。

### 第10条 業務実施の基本的事項

事業者は、本業務の実施にあたっては、各業務間の総合調整を十分に図り、次に掲げる項目に留意すると合わせ、第1条に示す基本理念及び基本方針に沿った運営維持管理を行うものとする。

- 1) 安全で快適な利用がされるように利用指導及び公園利用者サービスを適切に行うとともに、利用の活性化を図るために公園利用者ニーズに的確に対応した利用促進策を展開する。
- 2) 市民参加を推進するため、園内のボランティア活動への支援・指導に努める。
- 3) 乳幼児連れの公園利用者、障害者、高齢者等への適切な対応等を図る。
- 4) 地域との良好な関係を維持するため、地元公共団体、企業、市民等との連携を図る。
- 5) 様々な管理技術の駆使や、効率的な管理運営等を通じて、常に経費の削減に配慮しながら高品質な維持管理を実施する。
- 6) 災害や事故等における危機管理を徹底するとともに、緊急連絡体制、非常参集体制を確立し、大規模災害時には災害復旧活動拠点としても機能するよう、適切な対応を行う。
- 7) 有機性廃棄物の堆肥化や塵芥のリサイクル等、園内での資源の有効活用に配慮する。
- 8) 良好な景観の形成に努めた維持管理を実施する。
- 9) 利用状況に応じ、適正に本業務を行い、利用に支障をきたさないように配慮する。

## 第11条 履行場所及び履行期限

### 1. 履行場所

施設名称 国営備北丘陵公園

所在地 〒727-0021 広島県庄原市三日市町4-10

敷地面積 338.8ha

※別添1「公園平面図」を参照すること。

### 2. 履行期限

平成32年2月1日から平成36年1月31日までとする。

事業者は、本業務が適正かつ円滑に実施できるよう過年度受託者から契約日以降業務開始日までに必要な引き継ぎを受け、開園に備えなければならない。

## 第12条 公開日時等

本業務の履行期間における本公園の公開日、公開時間、入園料については原則として官報告示に従う  
開園期間及び時間

エリア	開園期間	開園時間
供用区域	3月1日～6月30日	9:30～17:00
	7月1日～8月31日	9:30～18:00
	9月1日～10月31日	9:30～17:00
	11月1日～11月22日及び12月26日～2月末日	9:30～16:30
	11月23日～12月25日	14:00～21:00

※休園日は毎週月曜日（但し月曜日が休日の場合は直後の平日）、12月31日及び1月1日。但し、4月9日～5月5日、7月21日～8月31日及び9月16日～10月16日の月曜日並びにその翌日が休日に当たる月曜日は公開する。

※繁忙期、行催事開催時等においては、事業者が中国地方整備局に協議し、同意を得た上で、開園時間の変更を行うことができる。

※開園期間においても、定期点検等の実施により休園が必要な場合は事業者が中国地方整備局に協議し、同意を得て休園とする。

なお、以下のとおり無料入園日を設けることとし、当該年度の日付は1ヶ月前までに通知する。

春の都市緑化推進運動／4月1日～6月30日【期間中1日】

秋の都市緑化月間／10月1日～10月31日【期間中2日】

みどりの日／5月4日【1日】

敬老の日／9月第3月曜日【1日】 ※満65歳以上の者のみ無料

## 第13条 業務内容及び業務対象

本業務に含まれる対象業務は下記のとおりである。

公園運営維持管理業務（委託費により行う業務）

(1) 本業務全体のマネジメント及び企画立案業務

- ・本業務全体の計画立案及びマネジメント
- ・入園料徴収、臨機の措置、その他本業務が円滑に行われるための諸業務
- ・企画広報（行催事企画運営、広報、公園ボランティア活動の支援・調整）
- ・公園利用者への利用指導、公園利用者へのサービス、園内巡視 等

(2) 施設・設備維持管理業務

- ・維持修繕・保守点検等（建物、建物設備、園路広場、遊具、電気設備、汚水・排水施設、給水施設、水景施設、その他設備）
- ・清掃（園内清掃、園内建物清掃） 等

(3) 植物管理業務

- ・高木管理、中低木管理、林地管理、草地管理、草花管理等（草刈り、施肥、灌水、剪定等）

1) 本業務全体のマネジメント及び企画立案業務

(1) マネジメント

本公園の運営維持管理全般について、目標及び業務計画を策定し、その一元的管理方針の下で、施設・設備維持管理業務、植物管理業務等、多岐にわたる業務について総合的な調整のもと相互連携を保ち、適切な進捗管理を行うとともに、入園料の徴収事務、中国地方整備局の実施する整備・修繕工事における実施方針の検討等の助言・調整、臨機の措置、その他本業務が円滑に行われるための諸業務を行う。

(2) 企画運営管理

利用促進のための行催事（材料代等実費を公園利用者から徴収すること等ができるものを含む）や広報宣伝の企画・立案・実施・参加者受付及び公園ボランティアに対する支援・調整を行う。また、公園利用者の安心・安全を確保し、円滑に利用してもらうために、利用指導及び利用案内等の公園利用者に対するサービスの提供、公園利用者の施設予約等の受付、園内巡視、本業務に関わる自動車維持等を行う。

2) 施設・設備維持管理業務

(1) 維持修繕・保守点検

建物、園路広場、遊具、電気設備、汚水・排水施設等について、所要の目的が果たされるよう、日常、適宜巡回点検・保守点検し、常に安全で良好な状態にあるよう、利用の状況に応じて破損個所の軽微な補修又は補充を適切に行う。また、給水施設や電気設備の使用量を計測し記録を確実に行うとともに、水景施設に関しては、衛生面の安全を確保するよう、水質管理を確実にを行う。

(2) 清掃

公園利用の動向、塵芥及び汚水等の発生量に即応して適切な措置をとり、園内や建物の清掃を行い、常時公園内を清潔にする。また、園内に塵芥が散乱した場合は、速やかに園内の清掃を行い、



利用に支障が生じないよう適切な措置をとる。なお、塵芥は種類ごとに定められた処理方法に従って、適切に処理する。

### 3) 植物管理業務

各植物の特性と自然の生態系に配慮した適切な生育・生育環境を保つため、利用状況、景観等に  
応じた除草、外来種の除去、芝刈り、施肥、灌水、樹木の剪定等を行うことにより、園内の植物が  
常に良好な状態にあるように植物管理を行うとともに、公園利用者に怪我等がないよう適切な管理  
を行う。特に、草花については、本公園の主要な集客施設であることを踏まえた適切な修景及び管  
理を行う。

## 第14条 業務実施体制

1. 国営公園の設置目的を達成し、公園利用者の安全・快適な利用サービスを提供するため、下記の  
資格要件を備えている職員を配置するなど本業務を実現する業務実施体制を構築しなければなら  
ない。なお、資格証明書の写しを調査職員等に提出するものとする。

＜事業者が保有する必要がある資格＞

- ・ 1級造園施工管理技士
2. 日常管理業務に加え、公園利用者の案内や苦情・要望、事故・災害等非常時における緊急対応が  
適切に行われるよう、一元的な管理体制を構築しなければならない。
  3. 本業務全体のマネジメント及び企画立案、施設・設備維持管理、植物管理について業務別に業務  
責任者を配置することとする。なお、本業務全体のマネジメント及び企画立案の業務責任者を総括  
責任者とし、業務責任者による他業務責任者及び担当者の兼務を妨げない。ただし、収益施設等設  
置管理運営業務への委託費の支出は認めない。収益施設等設置管理運営業務責任者と兼務する場合、  
収益施設等設置管理運営業務とそれ以外の業務との従事割合等を明確に区分しなければならない。
  4. 開園期間中は、本共通仕様書第13条1)の業務責任者（総括責任者）が勤務する体制か、同条  
2)～3)及び収益施設等設置管理運営業務の業務責任者のうち、少なくとも2名以上勤務する体制  
とすること。さらに、業務責任者が勤務しない業務については、その業務に精通した者を勤務させ  
るものとし、緊急対応を含め本共通仕様書第13条1)～3)及び収益施設等設置管理運営業務が円  
滑かつ迅速に行われる勤務体制を確保した上で、事前に総括調査員の承諾を得ること。（ただし、  
事故などやむを得ない事由により事前に承諾を得られない場合を除く。）なお、主な業務従事（勤  
務）場所は、国営備北丘陵公園管理センター（管理事務所）（別添3参照）とすることを想定して  
いる。
  5. この他、国庫に納入する入園料等の徴収業務を担当する経理担当者、及び救急対応を担当する者  
を配置するものとするが、経理担当者は、刑法（明治40年法律第45号）、その他の罰則の適用に  
ついては、法令により公務に従事する職員とみなす。

## 第15条 業務計画書

1. 総括責任者は、契約締結日の14日前までに、企画書にもとづく積算根拠となる詳細な工種、数  
量、月次の工程計画、体制を記載した「業務計画書」を中国地方整備局に提出し、承諾を得なけれ  
ばならない。

2. 「業務計画書」の策定にあたっては、運営維持管理の実務を通じた経験や知見、公園利用者からの意見・苦情・要望を踏まえた業務計画の変更の経緯、記録が確実に残る仕組みを構築し、「業務計画書」に記載する。
3. 運営維持管理の実務を通じた経験や知見、公園利用者からの意見・苦情・要望に基づく対応について、年度内での変更が求められる場合は、「業務計画書」を随時修正する。  
変更業務計画書の提出の必要の有無は内容に応じて調査職員と協議することができる。
4. 四半期別必要経費内訳書には、「業務計画書」の変更ある場合は、その結果を反映した上で、数量、単価を記載し、積算根拠を明確にする。

＜業務計画書に記載が必要な項目＞

- 1) 年間運営管理計画（月別）
- 2) 年間行催事計画書（月別）
- 3) 企画提案された実施方針(月別)
- 4) 業務実施体制
- 5) 業務実施のための管理機構及び職務分担
- 6) 実施計画（別添 4：「国土交通本省委託契約取扱要領」参照）
- 7) 四半期別必要経費内訳書（別添 4：「国土交通本省委託契約取扱要領」参照）
- 8) 再委託承諾申請書（別添 4：「国土交通本省委託契約取扱要領」参照）
- 9) 施設管理作業（建物管理、工作物管理、清掃）
- 10) 植物管理作業
- 11) 公園内巡視作業
- 12) 入園料徴収及び公園利用者への利用指導
- 13) 安全管理、安全確保、救急救護、巡視計画、防災計画、消防計画、災害時・異常時対策
- 14) 公園利用促進への取り組み（広報、行催事等の開催）
- 15) 市民参加による公園運営（ボランティア）
- 16) 環境への配慮 等

#### 第16条 業務報告書

1. 事業者は、運営維持管理の実施状況と包括的な質や管理水準等の達成状況のモニタリングが確実にできるよう、下表に示す報告書を調査職員等に提出する。ただし、提出期限が土曜日、日曜日及び祝日に該当する場合は、翌開庁日とし、契約完了年度の業務最終月の提出期限は契約完了日までとする。

定期報告で提出すべき		
項目名	提出先	提出期限
公園利用者数等集計表	調査職員等	毎日 (但し、国事務所が 閉庁日は除く)

管理月報（※）	（別添様式 1）	調査職員等	翌月の 10 日
管理四半期報	（別添様式 2）	調査職員等	四半期翌月の 15 日
収益施設等設置管理運営業務の管理に関する勤務簿（案）（別添様式 3）		調査職員等	毎週初め
公園内全施設の電気メーター検針表及び算定表		調査職員等	毎月初め
公園内全施設の水道メーター検針表及び算定表		調査職員等	毎月初め
公園内全施設のガスメーター検針表及び算定表		調査職員等	毎月初め
貸与車両の稼働実績、燃料使用実績報告		調査職員等	毎月初め
上記以外の中国地方整備局で指定した報告事項		調査職員等	指示に従う

※管理月報には、①「公園利用者数等内訳書」②「ホームページアクセス数」③「利用プログラムの開催事開催数、参加人数及び内容がわかる資料」④「業務執行状況がわかる資料（写真含む）」を含めて提出するものとする。

2. 事業者は、各年度の業務を完了した時は、業務完了日までに、下表に示す年度内に実施した運営維持管理実績の全てを報告書（正本 3 通、副本 1 通）に成果物を添えて提出する。

完了報告で提出すべき標準的な項目	
項目名	提出先
完了報告書（別添 4「国土交通本省委託契約取扱要領」参照）	中国地方整備局
精算報告書（別添 4「国土交通本省委託契約取扱要領」参照）	中国地方整備局
委託料経費別内訳報告書（別添 4「国土交通本省委託契約取扱要領」参照）	中国地方整備局
残存物件報告書（別添 4「国土交通本省委託契約取扱要領」参照）	中国地方整備局
事業評価報告書（任意様式）	中国地方整備局
材料徴収型イベント収支報告書（任意様式）	調査職員等
実施状況等の記録書	調査職員等
アンケート調査報告書	中国地方整備局

実施状況等の記録書に添付すべき標準的な項目	
項目名	提出先
作業日誌	調査職員等
保守点検の記録	調査職員等
作業実施数量の記録	調査職員等
作業記録写真	調査職員等
安全衛生点検の記録	調査職員等
修繕等の記録	調査職員等
上記以外の中国地方整備局で指定した報告事項	調査職員等

3. 経理状況に関する帳簿類は常に整理し、中国地方整備局又は調査職員等からこれらに関する報告や実施調査を求められた場合には、速やかに調査職員等の指示に従い、誠実に対応する。
4. 本業務は電子納品対象業務とする。電子納品とは、上記業務報告書の最終成果を電子データで納品する。

#### <電子納品>

- 1) 電子データとは、「電子納品等運用ガイドライン」、「現場における電子納品に関する事前協議ガイドライン(案)」(以下「ガイドライン」)及び「電子納品に関する手引き(中国地方整備局版)(案)」に示されたファイルフォーマットに基づいて作成されたものを指す。なお、書面における署名又は押印の取扱いについては、別途調査職員等と協議するものとする。
- 2) 最終年度の業務を完了した時には、別に定める様式(電子媒体納品書)に署名・捺印の上、「ガイドライン」に基づいて作成した電子データをCD-Rで2部提出する。
- 3) 受発注者相互にCD-Rの内容を確認した上でCD-Rの受領を行うものとする。
- 4) 「ガイドライン」で特に記載がない項目については、原則として成果を電子化して提出する義務はないが、調査職員等と協議の上、電子化の是非を決定する。
- 5) 上記によりがたい場合は、調査職員等と協議するものとする。

#### 第17条 記録の保存

報告書、経理状況に関する帳簿類は、中国地方整備局又は調査職員等の求めに応じて常に提出できるよう、事業者において5年間保存すること。また、契約期間終了後は調査職員等へ引き継ぐこと。なお、本業務の記録類については以下を最低限とする。

- ・作業実施数量等の記録
- ・保守点検の記録
- ・作業日誌
- ・安全衛生点検の記録
- ・修繕等の記録
- ・作業記録写真
- ・事業者における検査担当者が作業の完了を確認した記録
- ・その他、中国地方整備局が指示する記録

#### 第18条 モニタリング業務

事業者は、公園利用者からの意見要望を積極的に把握、評価し、業務に反映させるため、次の各号に掲げる調査を行い、その結果について中国地方整備局に報告する。

##### 1) 利用実態調査

本公園において提供するサービスに対する公園利用者の評価について、アンケート等を実施するなど事業者の工夫により、確実に把握すること。また、事業者は、利用実態調査を行う場合、その方法について、調査職員等と事前に協議した上で調査を実施し、その結果は、即地的にも確認できるよう記録、集計・分析を実施する。

## 2) 本業務に対する自己評価

本業務に関して、利用実態調査結果と、その結果に基づいて、本業務に反映させるよう努めた事項について年度毎に適宜自己評価を行い、その結果を事業報告書にまとめ、中国地方整備局に提出する。

### 第19条 中国地方整備局が行うモニタリング調査

1. 中国地方整備局は、事業者で実施する事業評価業務（本共通仕様書第18条）とは別に、本業務の実績を評価する業務を発注する。
2. 事業者は、本業務等の実施内容の評価が確実に実施されるよう、実施状況等の調査には、モニタリング実施日の調整および協力するものとする。
3. 調査は、個別仕様書等に示す管理水準や事業者から企画提案された実施方針の履行状況を確認する予定である。

### 第3章 委託費の支払い

#### 第20条 委託費の支払い

1. 事業者は、提出した業務計画書に基づいて、本業務を実施することにより、達成すべき包括的な質（本実施要項 1.3.1 参照）の確保に努めるとともに、個別業務の質（本実施要項 1.3.2 参照）の最低水準を確保しなければならない。
2. 中国地方整備局は、上記の履行内容を確認し、検査したうえで、会計年度（4月1日から翌年3月31日まで）を基準とし、四半期毎に委託費を支払うものとし、その支払いは適正な請求書を受理した日から起算して30日以内とする。ただし、検査の結果、包括的な質及び個別業務の質の最低水準が確保されていない場合は、風水害による長期閉園その他の事業者の責に帰すことが出来ない事由によると中国地方整備局が判断したものを除き、適切に業務を行うよう改善指示（業務の履行中を含む。）を行うこととし、事業者は要因分析を行い、業務改善計画書を提出し、承諾を得ない限り、委託費の請求はできないものとする。

（注）事業者の運営維持管理の責任に拠らない場合とは以下の場合である。

  - ・震災等大規模な自然災害の影響が認められる場合
  - ・募集時には計画のなかった主要施設の一定期間使用中止があった場合
  - その他、事業者の責任に拠らない事由が発生し、中国地方整備局が認めた場合
3. 各年度の契約金額の確定額は、業務に要した経費の実費額と各年度の契約金額の支払の限度額のいずれか低い額とする。
4. 会計法第22条、予算決算及び会計令（昭和22年刺令第165号。以下「予決令」という。）第58条に基づく協議が整った場合において、事業者は委託費の使用状況について調査職員等の確認を受けた上で、業務計画書及び各年度別四半期別必要経費内訳書に基づいて、各年度の四半期における所要額として委託費の概算払を四半期毎に請求できる。ただし、業務の改善指示があった場合には、事業者は要因分析を行い、業務改善計画書を提出し、承諾を得ない限り、次の四半期の概算払いに係る委託費の請求はできないものとする。

ただし、事業者の運営時の責任に拠らない場合は改善計画書は不要とする。
5. 事業者の運営維持管理の責任に拠らないと中国地方整備局が判断した、風水害による長期閉園その他の事由により、業務実施前に事業者が作成した業務計画書をもとに設定した包括的な質及び個別業務の質の最低水準が未達成の場合には、委託費の減額は行わない。
6. 業務実施期間中に、社会実験が終了し、当該エリアを本業務の対象外とする場合には、この部分にかかる委託費を期間に応じて減額する。
7. 本業務の準備期間における経費は、委託費（一般管理費含む）にて支出することはできない。
8. 各業務の積算体系は、以下のとおりである。

<積算体系>

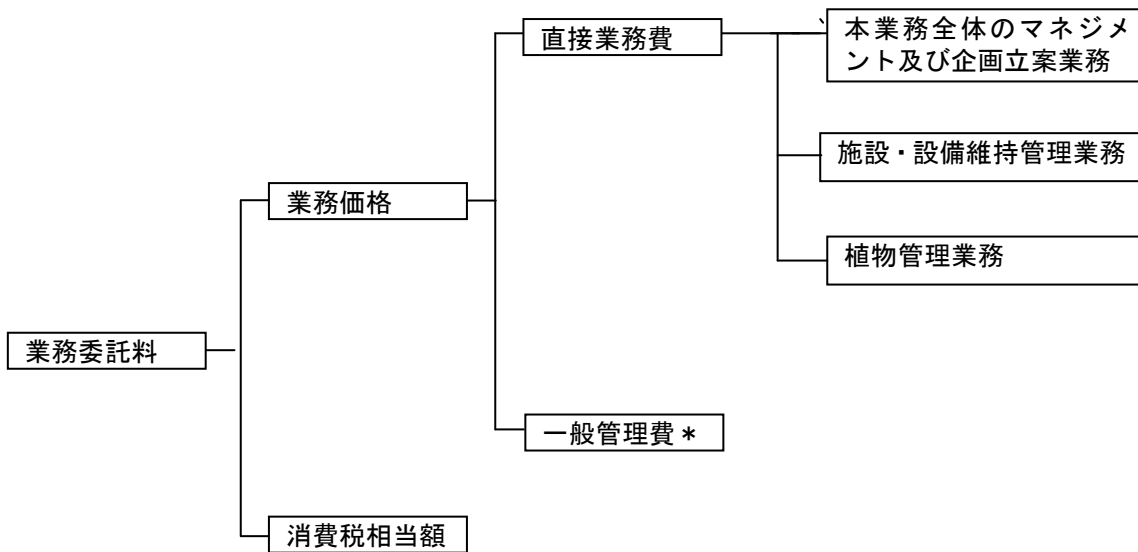

\* 本社人件費（職員基本給、職員諸手当、退職金等）、本社旅費（職員旅費）、本庁費（職員厚生経費、備品費、消耗品費、通信運搬費、光熱水費、燃料費、印刷製本費、賃料及び損料、保険料、雑役務費等）、付加利益（法人税、地方税、株主配当金、役員賞与金、内部保留金、支払利息及び割引料、支払保険料その他営業外費用等）

## 第4章 公園内の安全管理

### 第21条 安全管理

1. 本公園における公園利用者の安全確保並びに快適な利用を図るため、本業務の履行にあたり、常に公園利用者の迷惑とならないよう十分注意するとともに、本公園の利用に関し必要な事項について、適切な措置・対応を行うなど、事業者の責任において常に善良なる管理を行うものとする。
2. 新型インフルエンザや鳥インフルエンザのように、重症化する恐れのある感染症等については、調査職員等と協議の上、消毒液を設置するなど、適切な措置・対応を行うこと。  
なお、園内で新型インフルエンザに関する事案が発生した場合は別添5「国営備北丘陵公園新型インフルエンザ対応マニュアル（案）」に準拠し適切な措置・対応を行うこと。
3. 事業者は、本業務の履行にあたっては消防法に準拠し防火管理に努めるとともに、火災・その他災害による物的・人的被害を軽減することを目的に、別途消防計画を作成し業務計画書に合わせて提出すること。なお、消防計画には、防火管理者等の担当者を明記することとする。
4. 事業者は、施設を運営している期間中は毎月1回、施設の消防用設備等の自主検査を実施し、調査職員等に報告するものとする。
5. 公園内について、常に安全上の観点から観察を行い、異常を認めた場合は速やかに対応するとともに、必要に応じ調査職員等に報告するものとする。安全管理には十分注意し本業務を履行する。

### 第22条 安全確保

1. 本業務の実施にあたっては、常に整理整頓を行い、危険な場所には必要な安全措置を講じ、事故の防止に努める。
2. 設備に異常を認めた時は、危険防止に必要な措置を調査職員等に報告の上、当該措置を講ずる。
3. 万一、設備、機器等に事故その他、異常が発生したときは、必要に応じてその部分の運転を一時停止又は運転制限をする等の措置をした上、直ちに調査職員等に報告し、臨時に精密検査を行い、その原因を究明し、機能復旧に努めると共に、再発防止のための必要な措置をとる。
4. その他事故等が発生したとき、又はその恐れがあるときは、速やかに必要な措置を取り、事業者が作成した緊急連絡体制に基づき、次の各号に掲げる事項について、遅滞なく、書面により調査職員等に報告するものとする。
  - 1) 事故発生日時
  - 2) 事故発生場所
  - 3) 事故発生の原因
  - 4) 事故の程度
  - 5) 人身事故の場合は、医師の診断結果、氏名、性別、年齢、連絡先
  - 6) 事故処理の概略
  - 7) 再発防止策等

### 第23条 救急対応

1. 事業者は、救急活動及びその報告に関するマニュアルを作成し、業務計画書に合わせて提出するものとする。
2. 事業者は中入口センターエリア・ビジターセンター、北入口センターエリア・エントランスセン



ター国兼、つどいの里・クラブハウス内に救護所を設け、看護師又は普通救命講習修了者を配置し、救急活動に当たらなければならない。

3. 救急担当者は、救急活動を要する事態を認めるときは、公園利用者の急病や負傷には応急処置をとり、怪我等の状態によっては救急車両による搬送手配を行うなど、最も適切と思われる措置をとらなければならない。
4. 事業者は、前項の措置をとった場合は、その原因となる事項や処置内容等を正確に記録するとともに、その経過及び結果を速やかに別途定める様式により調査職員等に報告する。ただし、軽微なものについては、後日報告とすることができる。
5. 重大事故については、別に定める様式（別添様式4）によりただちに調査職員等に報告し、その指示に従うこととする。なお、重大事故とは公園管理又は公園施設に起因するか若しくはその恐れのある事故が起こった場合、または30日以上の治療を要する重傷者若しくは死者の発生する事故が起こった場合、さらに人的被害が発生しなくても、公園施設に起因する30日以上の治療を要する重傷者又は死者が発生する恐れがあった事故が起こった場合とする。
6. 傷病者の発生に備え、日頃から研修・訓練等を行うこと。

#### 第24条 災害時、異常時等の対応

1. 事業者は、災害防止等のために必要があると認められるときは、公園利用者の安全を確保し、迅速かつ的確に避難誘導を行うなど臨機の措置をとらなければならない。この場合において、閉園等の必要があると認めるときは、事業者はあらかじめ中国地方整備局の承諾を得なければならない。ただし、緊急上やむを得ない事情があるときは、この限りではない。
2. 前項の場合においては、事業者は、そのとった措置の内容を調査職員等に速やかに報告する。
3. 台風、豪雨等の災害発生が予想される場合には、事前に土のう設置、雨水桝の詰まり防止のための落ち葉除去等を実施し、被害の軽減に努めなければならない。
4. 台風、豪雨等の災害発生時に調査職員等の指示した箇所の巡回、土のう等の設置等を行うものとする。
5. 事業者は、夜間及び休園日において、異常を発見した場合は、必要に応じて警察、消防等の関係機関等に通報し、適切な措置を講ずるとともに、調査職員等に速やかに報告する。
6. 調査職員等は、災害防止や本業務の履行上特に必要と認めるときは、事業者に対して、臨機の措置をとることを指示することができる。
7. 調査職員等の指示により、災害時、異常時等の緊急を要する場合は、事業者は、迅速に必要な人員を確保し、適切な措置・対応を行うこと。
8. 事業者は、事故や災害発生時等への対応のため、国事務所が定める災害対策計画書（別添6「三次河川国道事務所災害対策計画書（案）」）に基づき、事業者の役割・行動・体制等を取りまとめた危機管理マニュアルを作成し、業務計画書と合わせ提出すること。
9. 事業者は、災害時、異常時等の発生時等は、前項において作成したマニュアルに基づき、公園の開園日、開園時間に関わらず、適切な措置・対応を行うものとする。
10. 災害時、異常時等の発生後は、園内の臨時巡視・点検を速やかに行い、安全を確認し、調査職員等に報告する。異常を確認した場合は、前項に基づき適切な措置・対応を行うこと。

## 第5章 協議・調整等

### 第25条 中国地方整備局等の要請への協力

1. 調査職員等から公園に関する調査、又は作業の指示等があった場合には、事業者は迅速、誠実かつ積極的な対応を行う。
2. その他、国事務所が実施又は要請する事業（例：緊急安全点検、防災訓練、安全パトロール、消防訓練、行催事、要人案内、公園に関する会議、夜間開園、監査・検査、視察、式典等）及び契約書及び仕様書に記載のない事項への参加・協力・実施を、事業者は積極的かつ主体的に行うこと。  
また、平成32年に予定されている全国都市緑化ひろしまフェアについても積極的かつ主体的に行うこと。
3. 事業者（総括責任者、各業務責任者）は、必要に応じ国事務所が開催する公園関係者のセンター会議及び調査職員等が指示する会議に参加するものとする。また、統括責任者は、別紙25に示す「総括責任者による外部会議への出席」に原則として出席するものとする。なお、各会議で使用した書類及び議事内容は、調査職員等が報告を求めた場合、書面で提出すること。
4. 事業者は、管理業務を円滑に実施するため、調査職員等及び管理運営に関係する者との情報交換や業務の調整を図る連絡会議を、定期又は不定期に開催するものとする。なお、連絡会議には、第三者を参加させることができるものとする。
5. 関係機関の立会検査又は調査がある場合は、事業者は調査職員等の指示により立会等に協力する。
6. 本業務の実務を通じた経験や知見、公園利用者からの意見・苦情・要望は、即地的にも確認できるよう記録、集計・分析した結果と本業務に反映させるよう努めた事項について、調査職員等に報告するよう、努めるものとする。

### 第26条 別途工事等との調整

1. 国事務所の発注する別途工事又は業務（法定点検業務等）がある場合には、事業者は必要に応じて工事又は業務内容及び計画（変更を含む）に対して、本業務に関連する助言ならびに公園利用及び動植物の保護育成に関する調整を行う。
2. 国事務所が別途発注する施設保全業務等の実施に当たり、事業者は、点検等の実施時期の調整に協力する。電気設備の点検に伴う計画停電のときには、その対応については、調査職員等と調整すること。

### 第27条 中国地方整備局等との協議等

1. 事業者は、本仕様書に明記されていない事項又は本仕様書の内容について疑義を生じた場合は、調査職員等と協議すると共に、協議の内容を記録して調査職員等に提出し、確認を得る。
2. 業務責任者又は業務担当者は、本業務の実施方法等について必要がある場合は、調査職員等の指示を求めるほか、打合せを行い、その内容を記録して調査職員等に提出し、確認を得る。
3. 施設の運営維持管理に係る各種規程・要項を作成する場合や、追加開園等により契約期間中に業務内容が変更する場合、さらには、その他新業務への対応が必要な場合は、中国地方整備局と事業者の間で調整又は協議を行う。
4. 不測の事態又は疑問等が生じた場合は、速やかに調査職員等と協議する。

## 第28条 その他の協議・報告等

1. 事業者は、以下の協議をはじめとする公園の管理・運営等で必要な協議を適切に行い、調査職員等が報告を求めた場合、書面で報告しなければならない。
  - 1) 地元自治体、マスコミ等関係機関、ボランティア団体等との協議
  - 2) その他園内施設の運営者との協議
  - 3) 持込みイベント等の利用調整
2. 運営維持管理業務のスタッフ（総括責任者、業務責任者を含む）が、収益施設等設置管理運営業務委託費で支弁すべき以外の業務に従事した場合は、別添様式3「収益施設等設置管理運営業務の管理に関する勤務簿（案）」に勤務実績を記載し、調査職員等に提出すること。

## 第29条 官公署への連絡、届出

事業者は、官公署への連絡、届出手続きは中国地方整備局に協力し、遅滞なくこれを処理する。また、事業者による工事等によって官公署への連絡、届出が必要となる時は事業者において行う。

## 第6章 雑則

### 第30条 本業務の再委託

事業者は、本業務の実施に当たり、その全部を一括して、又は本業務における主たる部分を再委託することはできない。本業務における主たる部分は、次のとおりとする。

#### ＜本業務における主たる部分＞

本業務における総合的企画立案、業務遂行管理、入園料金の収受及び納入、救急・災害時の統括管理、各業務手法の決定及び本業務履行者としての最終的な意志決定を行うための技術的判断等

- 1) 事業者は業務の一部を第三者に委託させようとする場合は、あらかじめ再委託の相手方の住所、氏名、再委託を行う業務の範囲、再委託の必要性及び契約金額等について記載した書面を調査職員等に提出し、承諾を得なければならない。なお、再委託の内容を変更しようとするときも同様とする。
- 2) 事業者が、中国地方整備局に対して負う業務を適切に履行するため、事業者は再委託の相手方に対し、実施要領 8. 4 及び 8. 6 に規定する事項その他事項について必要な措置を講じせるとともに、再委託の相手方から必要な報告を徴収することができる。
- 3) 事業者が、再委託の相手方に業務を実施させる場合は、すべて事業者の責任において行うものとし、再委託先の相手方の責めに帰すべき事由については、事業者の責めに帰すべき事由とみなして、事業者が責任を負うものとする。
- 4) 再委託等の承諾を行った際は、必要に応じて当該部分（再委託）に該当する経費についての領収書、明細書の写しの提出を求める場合がある。
- 5) 契約書第3条第4項で規定する「軽微な業務」とは、コピー、ワープロ、印刷、製本、トレーズ、資料整理、計算処理、模型製作、和訳、参考書籍・文献購入、消耗品購入、会場借上等及び小規模な業務をいうものとする。なお、小規模な業務とは、原則として契約額100万円未満のものをいう。
- 6) 再委託の相手方は、入札書の受領期限の日から開札の時までの期間に、国土交通省中国整備局長から指名停止を受けていないこと。
- 7) 暴力団又は暴力団関係者と社会的に非難されるべき関係を有している者に再委託してはならない。

### 第31条 保険の付保及び事故の補償

1. 事業者は、雇用保険法、労働者災害補償保険法及び健康保険法の規定により、雇用者等の雇用形態に応じ、雇用者等を被保険者とするこれらの保険に加入しなければならない。
2. 事業者は、雇用者等の業務に関して生じた負傷、疾病、死亡及びその他の事故に対して責任をもって適切な補償をしなければならない。
3. 事業者は、自動車任意保険、施設賠償責任保険、動産総合保険の他、必要に応じて各種保険に加入するものとする。

### 第32条 建築物及び機械器具の無償貸与等

#### 1. 事業者の義務

事業者は、中国地方整備局より貸与された本業務の遂行に必要な建築物及び機械器具を善良な管

理者の注意をもって、取り扱う義務を負う。

## 2. 建築物及び機械器具の無償貸与

本業務の遂行に必要な、国の建築物及び機械器具等であり中国地方整備局が保有する別添 7「提供施設一覧表（建築物）」及び別添 8「提供施設一覧表（機械器具等）」に示す提供施設並びに園内に存知するその他施設（収益施設等管理運営規定書第 1 条に定める施設を除く）を、原則として事業者が無償で貸与する。提供施設については事業者にて適正に管理すること。なお、その取扱いについては、別添 9「提供施設の取り扱い」による。

## 3. 残存する備品の取扱い

事業者は、本業務完了の際、残存する備品で中国地方整備局がその費用を負担したのものについて当該備品を中国地方整備局に引き渡す。ただし、翌年度において当該業務に継続して使用されるものについてはこの限りではない。なお、その取扱いについては、別添 10「取得した備品の取扱い」による。

残存する備品とは、本業務において管理上必要となった機械器具、その他の物品の内、原状のまま比較的長期の使用に耐え、取得価格（消費税込み）が 5 万円以上のものをいう。また、中国地方整備局より提供された 5 万円以下の物品及び委託費で購入した 5 万円以下の物品については残数を報告する。

4. 事業者は、国事務所の事務・事業に支障を来たさない範囲において、管理事務所内の施設の管理・運営業務の実施に必要な機器・設備等を持ち込むことができる。

5. 事業者が持ち込んだ機器・設備等については、国事務所の事務・事業に支障を起こすことのないよう適切な管理を行うこと。

6. 機器・設備等を持ち込み、電気工事等の措置が必要な場合は、調査職員等の承諾を得た上で実施することができる。なお、必要な措置をした場合、施設の使用を終了又は中止をした後、直ちに原状回復をおこない、調査職員等の承諾・確認を得なければならない。

7. 機器・設備等を持ち込む費用、電気工事等の措置等に必要な経費及び持ち込んだ設備・機器等から生じる経費（電気代、コピー代、電話代等）、原状回復に必要な経費は、事業者の負担とする。

8. 自動車維持に必要な車検費、法定点検費及び自賠責保険費は中国地方整備局が負担するが、それ以外の維持修理費、任意保険及び燃料費は事業者の負担とする。

## 第 3 3 条 本業務の引継ぎ

1. 事業者は、契約が完了するとき、又は解除になる場合には、調査職員等の立会の下、調査職員等が指示する者に対し、誠意をもって、円滑に事務の引継ぎを行わなければならない。引継ぎに当たっては、下記に例示するような必要な資料の作成及び提出を行い、必要な説明等を行うものとする。ただし、契約が引き続き締結され、当該業務を継続する場合はこの限りではない。

1) 運営・利用者サービスに関する事項。

2) 設備等設置における建物躯体や構造物への影響等に関して留意が必要な事項。

3) 建物や設備、工作物等の老朽化等により、それら使用において、維持修繕上、留意が必要な事項。

4) 継続的な地域連携イベント等において、運営日時の調整等、主催者や関係団体との連携、協力すべき事項。

- 5) マスコミ等の連絡方法及び連絡先等、マスコミ等との連携に関する事項。
  - 6) ボランティアの登録情報、連絡方法及び連絡先等、ボランティアとの連携に関する事項。
  - 7) 年間パスポートの登録情報等、公園利用者の個人情報に関する事項。
  - 8) 芝生、草地等の管理区分図、希少種の生育場所等、植物管理に関する事項。
  - 9) 植物管理等においてボランティア団体と連携して管理を行う箇所等、留意が必要な事項。
  - 10) 遺失物等、通常実施すべき業務において、完了していない事項。
2. 不可抗力その他、中国地方整備局や事業者の責めに帰することができない事由により管理の継続が困難となった場合は、中国地方整備局と事業者は管理の継続の可否について協議すること。
  3. 事業者は、業務の履行期限（継続して、契約した場合は除く）又は、契約が解除されるまでは、公園維持管理が円滑に実施されるよう業務実施体制（本共通仕様書第14条）を維持すること。
  4. 履行期限後において補償すべき事態が発覚し、その原因が履行期間内の瑕疵等が明らかな場合は、その費用は事業者が負担する。
  5. 新たな事業者に対し、平成31年12月から平成32年1月まで準備室を貸与する。準備室では、本業務に関する準備を行うものとし、準備室における光熱水費は中国地方整備局が負担する  
なお、準備室の場所は別添11「準備室位置図」を予定している。

#### 第34条 情報公開

事業者は、文書の開示等の情報公開については、「行政機関の保有する情報の公開に関する法律」（平成15年5月30日法律第58号）の規定に準じて取り扱うものとする。この場合、調査職員等と協議すること。

#### 第35条 調査等への対応

事業者は、中国地方整備局が実施する事業者に対する立ち入り検査、指示等監督・検査に対して、誠意を持って対応すること。

#### 第36条 会計検査への対応

事業者は、会計検査院法第22条に該当するとき、または同法第23条第1項第7号に規定する「事務若しくは業務の受注者」に該当し、会計検査院が必要と認めるときには、同法第25条及び第26条により、会計検査院の検査を受けたり、同院から直接又は中国地方整備局を通じて、資料・報告書等の提出を求められたり質問を受けたりすることがある。

#### 第37条 愛称の使用

共同体で本事業を実施する場合、園内看板やチラシ等において、愛称を設定の上使用することができる。

#### 第38条 服装・車両運行等

1. スタッフの服装、作業機械、器具、車両等については、公園にふさわしいものとし、イメージアップに心掛けるものとする。
2. 業務責任者を含めた全てのスタッフについて、国事務所の指定する名札を作成し着用すること。

名札については、別添 12「国営備北丘陵公園業務等入園取扱要領」によるものとする。

3. 貸与車両及び持込み車両の運行については、別添 13「国営備北丘陵公園園内車両入園規則」に基づき、公園利用者の安全と快適な利用を妨げない運転・駐停車・運転態度等に努めるとともに、国事務所発行の車両運転許可証を前面に提示し走行するものとする。なお、園内の車両通行に当たっては 20km/以下に努めるものとする。
4. 作業にかかる車両の持込みは最小限にとどめ、公園利用者の迷惑とならない様、必要に応じ誘導員の配置やバリケード等の安全措置を行うとともに、作業後は公園利用者の迷惑とならない場所へ速やかに移動するものとする。
5. 取材、行催事、ボランティア活動、工事、納品等通常の公園利用と異なる目的で園内に入園させる場合、別添 12「国営備北丘陵公園業務等入園取扱要領」により対応するとともに、公園利用者の安全と快適な利用を確保し、事故を未然に防止し公園施設の保全に努めること。

## 第7章 コンプライアンス

### 第39条 守秘

1. 事業者は、業務上知りえた秘密については、第三者へ漏らしてはならない。
2. 中国地方整備局情報セキュリティポリシーに準拠し、情報管理を適切に行うこと。
3. 事業者、若しくはその職員その他の本業務に従事している者又は従事していた者は、業務上知り得た秘密を漏らし、又は盗用してはならない。これらの者が秘密を漏らし、又は盗用した場合には、公共サービス改革法第54条により罰則の適用がある。



## 第8章 個人情報の取扱いについて

### 第40条 基本的事項

事業者は、個人情報の保護の重要性を認識し、本業務における事務を処理するための個人情報の取扱いに当たっては、個人の権利利益を侵害することのないよう、行政機関の保有する個人情報の保護に関する法律（平成15年5月30日法律第58号）第6条第2項の規定に基づき、個人情報の漏えい、滅失、改ざん又はき損の防止その他の個人情報の適切な管理のために必要な措置を講じなければならない。

### 第41条 秘密の保持

事業者は、本業務における事務に関して知り得た個人情報の内容をみだりに他人に知らせ、又は不当な目的に使用してはならない。この契約が終了し、又は解除された後においても同様とする。

### 第42条 取得の制限

事業者は、本業務における事務を処理するために個人情報を取得するときは、あらかじめ、本人に対し、その利用目的を明示しなければならない。また、当該利用目的の達成に必要な範囲内で、適正かつ公正な手段で個人情報を取得しなければならない。

### 第43条 利用及び提供の制限

事業者は、調査職員等の指示又は承諾があるときを除き、本業務における事務を処理するための利用目的以外の目的のために個人情報を自ら利用し、又は提供してはならない。

### 第44条 複写等の禁止

事業者は、調査職員等の指示又は承諾があるときを除き、本業務における事務を処理するために発注者から提供を受けた個人情報が記録された資料等を複写し、又は複製してはならない。

### 第45条 再委託の禁止

事業者は、調査職員等の指示又は承諾があるときを除き、本業務における事務を処理するための個人情報については自ら取扱うものとし、第三者にその取扱いを伴う事務を再委託してはならない。

### 第46条 事案発生時における報告

事業者は、個人情報の漏えい等の事案が発生し、又は発生するおそれがあることを知ったときは、速やかに調査職員等に報告し、調査職員等の指示に従うものとする。本業務にかかる契約が終了し、又は解除された後においても同様とする。

### 第47条 資料等の返却等

事業者は、本業務における事務を処理するために調査職員等から貸与され、又は事業者が収集し、若しくは作成した個人情報が記録された資料等を、本業務にかかる契約の終了後又は解除後速やかに調査職員等に返却し、又は引き渡さなければならない。ただし、調査職員等が、廃棄又は消去など別の方法を指示したときは、当該指示に従うものとする。

#### 第48条 管理の確認等

中国地方整備局は、事業者における個人情報の管理の状況について適時確認することができる。また、必要と認めるときは、事業者に対し個人情報の取扱い状況について報告を求め、又は検査することができる。

#### 第49条 管理体制の整備

事業者は、本業務における事務に係る個人情報の管理に関する責任者を特定するなど管理体制を定めなければならない。

#### 第50条 従事者への周知

事業者は、従事者に対し、在職中及び退職後においても本業務における事務に関して知り得た個人情報の内容をみだりに他人に知らせ、又は不当な目的に使用してはならないことなど、個人情報の保護に関して必要な事項を周知しなければならない。

#### 第51条 罰則

事業者は、正当な理由無く、又は不正な利益を図る目的で個人情報を提供したり、登用した場合は、法律に基づき罰則が科せられる。

# H31-35 国営備北丘陵公園 運営維持管理業務 個別仕様書

【本業務全体のマネジメント及び企画立案業務】

平成 31 年 4 月

国土交通省中国地方整備局

## 第1編 本業務全体のマネジメント及び企画立案業務

### 第1章 総則

#### 第1条 適用

本個別仕様書は、H31-35 国営備北丘陵公園運営維持管理業務のうち、本業務全体のマネジメント及び企画立案業務に適用する。

#### 第2条 事業者の責務

事業者は、本業務全般について企画立案を行い、目標及び業務計画を策定し、その一元的管理方針のもとで、多岐にわたる業務を総合的な調整のもと、相互連携を保ち、適切に進捗管理を行いつつ実施しなければならない。

#### 第3条 基本事項

1. 本業務は、マネジメント及び企画立案を総括する業務責任者の責任のもと実施することとする。
2. 事業者は、本個別仕様書及び共通仕様書によるほか、関係法令を遵守し、公園利用者への快適なサービスに努めるとともに、公共性に配慮し、都市公園の効用に資するよう適切に管理運営を行うものとする。なお、本個別仕様書に記載のない事項又は本個別仕様書に疑義が生じたときは、その都度、調査職員等と協議するものとする。
3. 事業者は、公園内を常に良好な状態とし、他の業務と相互連携を保ち、適切に進捗管理を行い、実施することとする。

## 第2章 本業務全体のマネジメント及び企画立案業務

### 第4条 管理水準

本公園の運営維持管理全般について、目標及び業務計画を策定し、その一元的管理方針のもとで、施設・設備維持管理業務、植物管理業務等、多岐にわたる業務について総合的な調整のもと相互連携を保ちつつ、適切な進捗管理を行うとともに、入園料等の徴収事務、中国地方整備局の実施する整備・修繕工事における実施方針の検討等の助言・調整、臨機の措置、その他本業務が円滑に行われるための諸業務を行う。

また、公園の入園料等は、国の収入となることに留意し、事業者は、これらの徴収事務を別に定める手続き等に沿って安全、適切に行うこと。

### 第5条 企画立案業務

本公園の業務全般について、公園利用者に対するサービス向上を目指し、多岐にわたる各業務を円滑かつ効率的に実施するため、総合的な視点から運営維持管理全般の目標をさだめるとともに企画立案を行うものとする。

### 第6条 本業務全体のマネジメント

1. 別紙4「国営備北丘陵公園管理維持管理基本方針」をふまえ、統一的な方針のもと、公園利用者に対するサービス水準を維持向上するため、多岐にわたる各業務について業務全般を俯瞰的に監理するものとする。

業務全般の監理にあたっては、適宜、各業務における総合的な連携調整をはじめ、実施方法の決定及び各業務の適切な進捗管理など、総合的な視点から国営備北丘陵公園の運営維持管理全般のマネジメントを行うものとする。

2. 国事務所が実施又は要請する事業（例：緊急安全点検、防災訓練、安全パトロール、消防訓練、行催事、要人案内、公園に関する会議、監査・検査、視察、式典等）への参加・協力・実施を、積極的かつ主体的に行う。
3. 収益施設等設置管理運営業務や、他の業務と連携しながら創意工夫やノウハウを発揮し、質の高いサービスの提供が行えるよう調整を行うこと。
4. 毎日、公園利用者数を計測し、調査職員等に報告すること。利用者数の計測は、別紙12「公園利用者数」を参照とすること。

### 第7条 入園料の徴収

1. 事業者は、中入口センターエリア、北入口センターエリアの各ゲート並びに中入口ビジターセンター及び必要に応じ調査職員等の指定する場所において、券売機を管理及び必要な消耗品の供給をし、自動販売に係る入園券の作成及び販売をするとともに、入場ゲートにて入園料金の徴収、レシートの発行を行うことで、所定の入園料金を徴収するものとする。その際、つり銭、両替金を準備し、補充すること。

また、備北オートビレッジで徴収する入園料については、収益施設等設置管理運営業務者と調整の上適切に徴収、管理を行うこと。

2. 事業者は、中入口センターエリア・ビジターセンター、つどいの里・クラブハウス、備北オート

ビレッジ管理センター及び必要に応じ調査職員等の指定する場所において、年間パスポートの発売、所定の料金を徴収するものとする。その際、つり銭、両替金を準備し、補充すること。また、発行に時間を要する場合は、引換券を渡す等、適切な措置を講じるものとする。なお、入園券を購入した公園利用者に対して、年間パスポートの販売を行う場合は、上記箇所において差額販売を行うこと。

3. 年間パスポート購入者の登録情報は、関係法令及び共通仕様書第8章に定める「個人情報の取扱いについて」に基づき、適切に管理すること。
4. 年間パスポート購入者が、年間パスポートを不携帯の場合は、別途入園料の徴収は行わず、氏名等を登録情報と照合し、本人であることを確認した上で入園させる等、適切な措置を講じること。
5. シルバー券の利用者に対しては年齢を確認した上で入園させる等、適切な措置を講じること。
6. 事業者は、手売り入園券を作成する場合は、中国地方整備局の指示により作成し、中国地方整備局長の承諾を得た上でこれを販売するまでの間保管する。
7. 事業者は、毎月15日及び月末日までの徴収済みの入園料を集計し、徴収済み証する書類を添えて調査職員等に書面により提出し、中国地方整備局の所属歳入徴収官の発行する納入告知書により国庫に納入しなければならない。
8. 国庫に納入する入園料は、事業者の他の口座とは別の口座（入園料の専用口座）で管理を行うこととし、公園利用者数、日々の売り上げた券及び入園料は、毎日、集金及び集計し、他の経理区分と分けて帳簿等に記入し、管理すること。なお、入園料を徴収した後、国庫に納入するまでの間の管理責任は事業者にあるものとする。
9. 入園料と駐車料金等その他の料金を同時に徴収する場合、入園料については前項に掲げる事項に基づき適切に管理するとともに、入園料徴収業務と駐車料金等徴収業務の作業分担を把握し各業務に要する費用について適切にアロケを行うこと。なお、アロケの割合については、事前に調査職員等の確認を得ること。

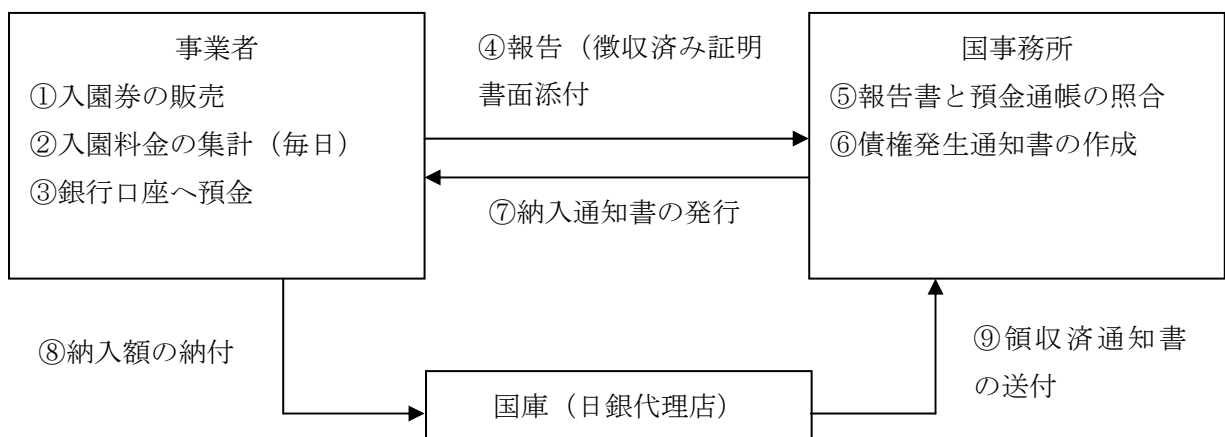

※事業者の銀行口座で発生する利息については、年2回事業者から国に報告し、⑤～⑨の手続きを行う。

## 第8条 その他国庫に納入する収入

事業者は、前条の入園料等の徴収に付随して発生する収入が発生したときに、その内容を証する書類

を添えて調査職員等に書面により報告し、国の発行する納入告知書により国庫に納入しなければならない。なお、その他の収入が発生した後、国庫に納入するまでの間の管理責任は事業者にあるものとする。

#### 第9条 保険の加入

万一の事故に備えて、動産総合保険（入園料の保管・輸送を対象）に加入すること。

#### 第10条 その他

この仕様書によるほか、本業務全体のマネジメント及び企画立案業務の実施にあたり必要な事項は、調査職員等と協議の上定めることとする。

## 第2編 企画広報

### 第1章 行催事企画運営

#### 第11条 目的

事業者は、公園利用の増進に加え、公共施設としての公園の目的・機能を発揮するために行われる利用プログラム及びイベント・行事から構成される行催事について、企画立案、開催・運営等の一連の作業をノウハウや創意工夫を発揮して行うものとする。

行催事とは、公園の施設を活用し、公園利用者に対するサービス水準の向上の一貫として通年的に提供されるサービスと、公園の周知や利用促進のため、公園利用者の利用のきっかけを提供する定期及び不定期のサービスがある。

また、上記行催事のほか、中国地方整備局長の許可を受けて独立採算により開催する行催事については自主事業として取扱う。(別紙9 国営備北丘陵公園運営維持管理業務 収益施設等設置管理運営規定書参照)

なお、第3者が行う行催事等の行為については、本仕様書第17条行為の許可申請の調整等により、適切に対応すること。

#### 第12条 管理水準

事業者は、別添14「行催事について」の内容及び公園利用者のニーズ等を踏まえつつ、適切な利用プログラム、行催事を実施し、公園の利用促進及び本公園の設置目的の向上に寄与するものとする。

#### 第13条 年間計画の作成

事業者は、現地及び企画内容を十分に検討し、年間行催事計画を作成し、業務計画書に合わせて提出すること。なお、作成に当たっては、調査職員等と事前に調整するものとする。

#### 第14条 行催事の企画立案

1. 事業者は、行催事を円滑に実施するために、開催目的、現地、手順、内容、工程、実施体制、開催効果、予算書等について企画立案し、その内容について調査職員等と密接に連絡調整するものとする。
2. 事業者は、行催事の企画立案にあたっては、地域の活性化等にも寄与するように、地元における公共団体、各種団休、企業、マスコミ、市民等との連携を積極的に推進すること。
3. 事業者は、学校等団体利用や持ち込みの行催事の積極的な誘致を図るとともに、これらの利用が一般客の利用や安全に支障が生じないように十分に調整を図って対応すること。

#### 第15条 行催事の開催・運営

行催事の目的に沿って、その効果が十分に発揮されるよう、入念な事前準備を行った上で、公園利用者のサービスや満足度の向上に寄与する行催事の開催・運営を行うものとする。

また、行催事の開催にあたっては、次の各号に掲げる事項に留意すること。

##### 1) 官公署への連絡、届出

行催事の開催にあたり、必要に応じ警察・消防等行政機関との協議のほか、許認可の必要な事項について手続きが欠落しないよう注意する。



## 2) 事故防止対策

参加者の誘導整理、救護、緊急連絡など、事故防止対策には特に注意する。

また、大型の行催事の開催時には、必要に応じて、物的措置及び専門の警備員の配置も含めた措置を講じ、安全確保に努めるものとする。

なお、けが人、病人などが発生した場合は、適切に対処し、調査職員等に報告すること。

## 3) 災害発生時の対応

台風、豪雨、雷等の災害発生時は、迅速に必要な人員を確保し、行催事の開催の可否の判断を行うとともに、行催事の参加者を安全な場所に誘導する等、適切な措置・対応を行うこと。

## 4) 保険の付保及び事故の補償

参加者の不慮の事故に備え、必要な場合には損害保険に加入する。

## 5) 地域連携の継承

地元公共団体や各関係機関と実行委員会等の形式により連携して実施している行催事については、できる限り継続して連携を図っていくこととする。

## 第16条 提出書類

事業者は、別添14「行催事について」に示す大型主催イベント及び地域連携イベントについては、別添15「春まつり実施計画書（記載例）」に例示する実施計画書を参考に個別行催事の実施計画書を作成し、準備作業開始の1週間前までに調査職員等と協議するものとする。

## 第17条 行為の許可申請の調整等

主催以外で、都市公園法第12条に基づき第3者が本公園内で実施を希望する行催事（競技会、集会、ロケーション、展示会、その他。以下、「持込イベント」という。）の開催に際しては、下記フローに従い適切に対応するとともに、以下の点に留意すること。

都市公園法第12条及び6条の申請様式及びチェックリストは、別添16「都市公園占用等申請書」に示すとおりである。

- 1) 事業者は、公園利用者からの持込イベントの相談窓口として、日時、規模、内容、建物使用料及び土地使用料が発生するかどうか等を確認・調整するとともに、調査職員等が報告を求めた場合は報告すること。
- 2) 他の利用形態等との調整を経て、持込イベントについて事業者と調査職員等で確認・調整するものとする。
- 3) 持込みイベントの主催者側から、事業者を通じ中国地方整備局に対し必要書類の提出を受けるものとする。
- 4) 国事務所において都市公園法等に基づく許認可と、建物使用料及び土地使用料の徴収などの事務を行う。
- 5) 事業者は、イベント開催時に実際に占用が発生したかどうかを確認し、調査職員等に報告するものとする。

<都市公園法第12条に基づく行為の許可に関する手続きフロー>

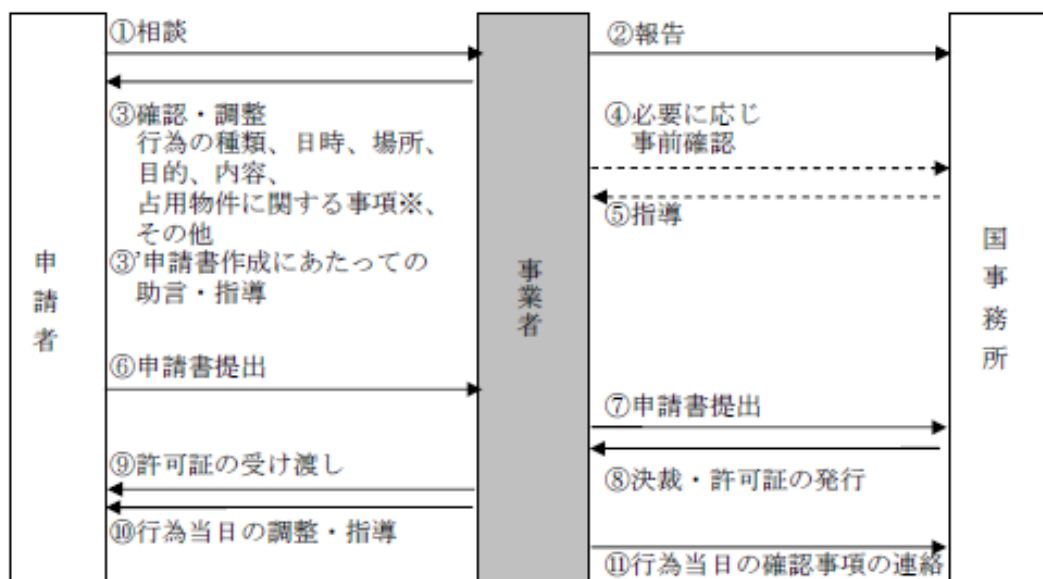

※占有物件が発生する場合は、別途都市公園法第6条に基づく許可申請と、建物使用料及び土地使用料の徴収が発生する。(建物使用料及び土地使用料徴収事務は国事務所による)

<都市公園法第6条に基づく占有の許可に関する手続きフロー>

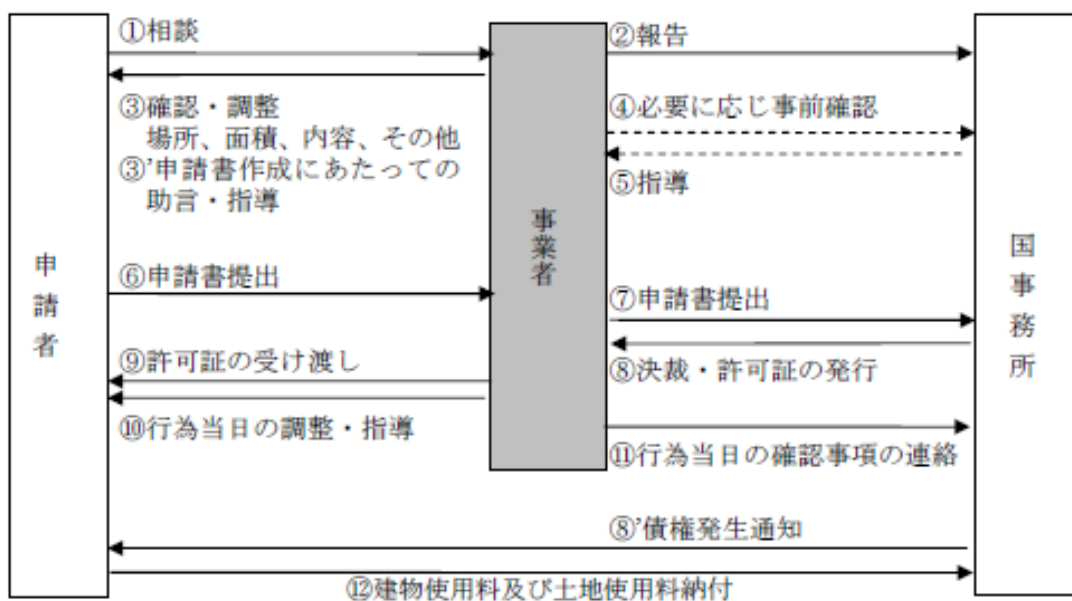

※原則として都市公園法第12条に基づく行為に関する許可を前提とする(例外あり)

## 第18条 その他

1. 行催事開催の前に、園内の施設工作物及び樹木等を損傷しないように注意し、必要な養生を行うこと。また、行催事終了後は、養生材や工具の撤去、床、壁、機器、開催場所周辺を清掃すること。
2. 行催事の実施に際しては、園内の施設工作物及び樹木等を損傷しないように注意すること。また、行催事の実施中は、服装、言動等に注意し、公園利用者に不快感を与えないよう留意すること。
3. 行催事の実施に必要な仮設物の準備、撤去等に当たっては、安全管理に十分注意し施工する。
4. 行催事の実施場所については、公園利用者の安全誘導、公園の美観確保の観点から、公園利用重点調整区域（別添 17「公園利用重点調整区域図」参照）または、他の公園利用者の活動を阻害する恐れのある場所での実施を原則として認めない。
5. 本仕様書に定める行催事の実施に当たり、必要な原材料費等相当程度の参加費を、参加者より徴収することは妨げない。但し、実施に当たっては、調査職員等に事前に承諾を得た上で、実施するものとし、その徴収額と経費については、本業務委託の会計とは別に帳簿等を取りまとめ、各年度終了毎に調査職員等に報告するものとする。

## 第2章 公園ボランティア活動の支援・調整

### 第19条 管理水準

市民のボランティア活動を促進するため、事業者が既存のボランティア活動の実態を把握し、ボランティアとの連携を図り、ボランティアが円滑に活動できるよう側面的に支援するとともに、活動の調整を行うものとする。

### 第20条 ボランティア活動の内容

ボランティアの活動の内容は以下の表のとおりである。(別添18「ボランティア活動規約・活動内容」参照)

ボランティア名	活動内容	登録者数
ひばの里友の会遊びの学校 運営ボランティア	手作り体験教室イベント『遊びの学校』の作り方の補助を行う。	13名
キャンプリーダー	オートビレッジにおいて、公園利用者のアウトドア活動のサポート及びキャンプ場の運営管理業務の補助を行う。また、週末やゴールデンウィーク、お盆期間のイベントやキャンプファイヤーの実施の補助を行う。	25名
グリーンレンジャー	公園内の動植物保護、知識の向上、自然環境保護に係わる人材の育成	20名
森の楽校	いこいの森での森の手入れと活動を通じた森の担い手の育成	4名
炭焼きクラブ	オートビレッジ入口付近の竹藪環境整備と竹炭、竹酢液づくりと活用	3名
しょうばら花会議	庄原市内の緑化活動の一環として、公園内の花修景作業を行う。	40名

なお、キャンプリーダーについては、収益施設等設置管理運営業務で対応すること。

### 第21条 新たなボランティア活動の実施に関わる規約案の作成

前条以外に新たにボランティア活動を行う場合には、事業者は、本公園において、活動を希望する個人または団体を対象とした公園ボランティア規約案を作成し、調査職員等と協議するとともに、積極的なボランティア団体の公募及び連携に努めるものとする。

### 第22条 調査職員等との協議等

1. 事業者は、公募により組織されたボランティア団体については、別添18に示す各ボランティア団体規約等に基づき、ボランティアの募集及び窓口、調整等の業務を行うものとする。
2. 事業者は、別添18に示す各ボランティア団体規定等に基づき、調査職員等と協議の上、ボランティアの登録、個人情報の管理、年間活動計画の調整・策定等を行うこと。

### 第23条 ボランティア登録の抹消

国事務所は、次の各号に該当する事実が発生した場合は、登録を抹消することができる。その際、事業者は、ボランティア登録の抹消に関する窓口業務や連絡、調整等を行うものとする。

- 1) 登録者より登録取消しの申出があったとき
- 2) 登録者の所在が不明となり、連絡不能となったとき
- 3) 登録者がボランティアとして不適格であると認められるとき

## 第24条 中国地方整備局等の支援内容

国事務所は、状況に応じ、次の各号に掲げる支援を行うことができるものとする。

- 1) 駐車料、入園料等の免除
- 2) その他、ボランティア活動の実施に必要であると考えられる支援

## 第25条 活動報告

事業者は、ボランティア活動をとりまとめ、各年度末終了毎に調査職員等に提出すること。

### 第3章 広報

#### 第26条 管理水準

公園の利用促進や適正な利用の確保のため、ホームページの維持・更新や園内マップの作成・配布等、各種広報を適切に行う。

#### 第27条 年間広報計画の作成

事業者は、ポスター、チラシ等の広報の展開に関する年間広報計画を作成し、業務計画書と合わせ提出すること。なお、作成に当たっては、事前に調査職員等と調整すること。

#### 第28条 ポスター、チラシ等作成

事業者は、年間広報計画に基づき、ポスター、チラシ、パンフレット等を作成し、園内で配布や掲示等を行うものとする。

なお、作成したチラシ等を広域配付する場合は、効果的な配布に努めること。

#### 第29条 情報提供

1. 事業者は、本公園の自然や施設等の資源や行催事等について、ダイレクトメールによる広報活動や、テレビ、ラジオ、雑誌、新聞等の各種媒体や記者クラブへの情報提供を行う。
2. 別添14「行催事について」に記載した大型主催イベントのうち、春まつり、秋まつり、ウインターイルミネーションについては、報道各社（三次記者クラブ）を対象にした事前説明会を、国事務所と合同で開催すること。

#### 第30条 広報に係る素材等

1. 事業者は、本公園のロゴ（名称）及びホームページアドレス等を入れた広告媒体を、調査職員等と協議の上、作成することができる。  
本公園のロゴ（名称）等は別添19「グラフィックマニュアル」に従って使用するものとする。  
なお、本業務の成果及び本業務の実施の過程において派生的に生じた著作権、特許権及び実用新案権等の無体財産については、中国地方整備局が継承するものとする。
2. 事業者は、国事務所から提供したパンフレット等の電子媒体を、調査職員等と協議の上、使用することができる。なお、提供した電子媒体について修正等を行った場合は、契約の終了後又は解除後、速やかに修正した電子媒体を国事務所に提出することとする。
3. 事業者は、情報（掲載する文書、図画、写真及び音楽など）における著作権等の知的所有権に配慮し、他人が知的所有権を有する情報を広報活動に使用する場合は、事前に知的所有権の使用の許諾を得ることとする。

#### 第31条 取材・視察等への対応

1. テレビ局・新聞社等からの取材等及び行政機関等からの視察について、適切に対応・協力を行うものとし、取材を受けた場合、放送・掲載予定日等を調査職員等に報告すること。
2. 行政機関等からの視察については、その公益性等について調査職員等が判断するので、連絡があった場合調査職員等に報告すること。

### 第32条 公開場所

ホームページによる情報発信は、公園の公的名称を使用し、原則として調査職員等が指定するレンタルサーバーに格納して公開することとし、レンタルサーバー管理会社にサーバー維持管理費を支払うものとする。

### 第33条 ホームページによる情報発信

1. 事業者は、本公園ホームページ上で発信する情報について共通仕様書第8章に定める「個人情報の取扱いについて」及び中国地方整備局情報セキュリティポリシーに基づいた適正な内容であることを事前に確認することとする。
2. ネットワークのシステム管理者は、情報（掲載する文書、図画、写真及び音楽など）における著作権等の知的所有権に配慮することとする。
3. 他人の著作物を本公園ホームページに掲載する場合には、事前に著作権者の許諾を得ることとする。
4. 本公園ホームページは原則として一つとし、収益施設や行催事等で作成したホームページは公園ホームページよりアクセスできるようリンクをはるものとする。ただし、それによりがたい場合は、別途協議によるものとする。

### 第34条 掲載情報の更新・修正・訂正

1. 事業者は、本公園ホームページについて、施設情報や行催事・草花等、随時更新される公園情報についてホームページデータを作成し、サーバーデータの更新を行うものとする。なお、本業務の成果及び本業務の実施の過程において派生的に生じた著作権、特許権及び実用新案権等の無体財産については、中国地方整備局が継承するものとする。
2. 事業者は、個人に関する掲載情報について、本人又は保護者から内容の訂正又は削除の要請を受け、必要と認めた場合には、訂正等の措置をとることとする。
3. 事業者は、本公園ホームページであるとの誤解を与える内容の他のホームページを発見した場合には、訂正等必要な措置を求めることとする。
4. 事業者は、本公園ホームページの情報が常に最新のものとなるよう適宜更新に努めるものとする。

### 第35条 その他

1. 事業者やその関係者が私的に作成・開設するホームページ（及びブログ、プロフ、SNSを含む）は、本公園ホームページであるとの誤解を与えないよう配慮するとともに、職務上知り得た情報を掲載しないこととする。
2. 事業者は、月1回アクセス解析を行い、その結果を調査職員等に報告する。
3. 事業者は、テレビ、ラジオ、新聞、書籍、雑誌、情報誌、ウェブ等の広報媒体を注視し、本公園の記事が掲載された場合は、媒体、掲載日、記事内容を整理し月毎に調査職員等に報告するものとする。（様式は任意）
4. この仕様書によるもののほか、本公園ホームページの運用に関し必要な事項は、事業者が調査職員等と協議の上定めることとする。

## 第3編 利用サービス等

### 第1章 公園利用者への利用指導

#### 第36条 管理水準

事業者は、健全な公園利用の増進を図ることとともに、安全快適な利用のため、利用上の注意などの公園利用者への利用指導、電話対応、園内放送、障害者・高齢者等の公園利用者の補助、各種掲示物の管理、見学者等の対応等、公園利用者への利用サービスに関する業務全般を行う。

#### 第37条 公園利用者への利用指導

1. 事業者は、別添 20「国営備北丘陵公園利用指導・利用サービスマニュアル（案）」を参照に、公園利用者への適切な利用指導と快適な利用サービスの提供に努めるものとする。
2. 公園利用者に受付であることが容易に理解されるよう必要な表示や案内を行うこと。
3. 事業者は、公園利用者への利用指導及び利用サービスのために必要な人員数を各所に適宜配置すること。
4. 遊具が正しく利用されているか、監視及び遊具周辺の巡視を行うこと。
5. 自転車利用者がサイクリングコース外を走行していないか、また歩行者がサイクリングコース内に立ち入っていないか、監視及び利用指導を行うこと。
6. 公園規則から逸脱している者、他の公園利用者に著しく迷惑をかける者等については、統括責任者が退園を命じることができるものとする。
7. ペット同伴者のマナー遵守や他の公園利用者とのトラブルが発生しないよう、ペット同伴者の注意事項の配布や適切な掲示、利用指導、ペット持込における利用指導等を適切に行うこと。
8. 多くの公園利用者数が予想される場合は、利用指導を行う等、公園利用者の安全を確保するとともに、事故を未然に防止するように努めること。



## 第2章 公園利用者へのサービス業務

### 第38条 管理水準

1. 公園利用者に直接接する業務であり、公園利用者が快適に楽しめるよう心がけ、不快と感じさせるような行動、言動、身なりをしてはならない。
2. 業務遂行に当たっては、常に公平なサービスの提供に努め、特定の個人や団体に有利あるいは不利な扱いとならないようにすること。

### 第39条 公園利用者等への利用案内

1. 事業者は、別添 20「国営備北丘陵公園利用指導・利用サービスマニュアル（案）」を参照に、公園利用者への適切な利用指導と快適な利用サービスの提供に努めるものとする。
2. 園内の概要、見頃の花や開催するイベント等の基本情報を収集し、案内所にて公園利用者の問い合わせに対応すること。また、電話及びメール等での問い合わせに対しても同様に対応すること。なお、必要に応じて各部署に確認又は引き継ぐこととする。
3. 事業者は、公園利用者への利用指導及び利用サービスのために必要な人員数を各所に適宜配置すること。
4. 公園利用者等の苦情については、誠意を持って適切かつ迅速に対応し記録するとともに、必要に応じ適宜調査職員等に報告すること。各年度の業務完了時には、その結果を提出すること。
5. 園内での迷子、呼び出し、イベント告知等の園内放送を行うこと。
6. 園内ガイドマップや行催事のチラシ等を公園利用者適切に配布すること。
7. 園内掲示板、掲示物を適切に管理すること。
8. 障害者及び高齢者等の補助を行うこと。
9. 公園利用者の利便性向上のために車椅子、電動スクーター、乳母車、荷物用カート、傘等の貸出しを行うこと。（別紙 29「公園利用者は無償で貸与している物品一覧」参照）

### 第40条 団体利用調整

1. 団体での公園利用者の誘導、バス等車両の停車場所への誘導を行うものとする。
2. 団体での広場使用や体験プログラムの利用等について、調整を行うものとする。
3. 雨天時には、団体利用の適切な誘導や集合、休憩場所の確保、利用内容やスケジュールの変更への助言等支援を行う。団体の休憩所として中入口センターエリア・ビジターセンター2Fを積極的に活用すること。

なお、詳細は別添 20「国営備北丘陵公園利用指導・利用サービスマニュアル（案）」を参照とすること。

### 第41条 拾得物、残置物の処理

1. 事業者は、公園内で遺失物を発見した場合は、遺失物法に従い適正に処理すること。
2. 事業者は、拾得物の台帳を作成し、原則として所轄の警察に届けることとする。
3. 事業者と契約した者及び従業員等が、公園内において他人の紛失した物件を拾得した時は、速やかに事業者へ届けるように指導すること。
4. 事業者と契約した者及び従業員等は、遺失物法に規定する報労金は受け取る権利及び一切の権利

を放棄すること。

5. 拾得物に当たらない残置物を発見した場合には、その処分方法等について調査職員等と協議すること。

#### 第42条 シルバーカー

1. 事業者は、高齢者や障害者等に対応する公園内の移動を補助するシルバーカーを運行させ、公園利用者のサービスに寄与するものとする。
2. 事業者は、シルバーカーの運行に当たっては別添 21「シルバーカー運行計画」を準拠するものとし、運行計画等を変更する場合は調査職員等と協議するものとする。
3. 事業者は、公園利用者の安全に万全の注意を払い、運行するものとする。
4. 事業者は、車両の保守・点検及び修繕を適切に行い、安全管理の徹底に努めること。なお、大規模な修繕を要する場合は、調査職員等と協議すること。
5. 国が貸与するシルバーカーと同様の機能を有する別車両を持ち込んで運行することを妨げるものではなく、その場合は調査職員等と協議すること。

### 第3章 園内巡視

#### 第43条 管理水準

公園利用者の安全利用の確保、公園利用者への利用サービス及び公園施設の点検確認を行うため定期的に園内巡視を実施する。また、災害事故等不慮の事態に備え、緊急の処置を取る。

#### 第44条 巡視業務の実施

1. 事業者は、適正な巡視業務を実施するため、別添 22「国営備北丘陵公園巡視計画（案）」に基づき巡視計画書を作成し、業務計画書と合わせて提出すること。
2. 巡視業務には、通常巡視、繁忙日巡視、休園日巡視、異常時巡視、囲障巡視、水遊び施設巡視がある。
3. 巡視員は、巡視計画書及び次の各号に掲げる要領にて巡視業務を行うものとする。
  - 1) 通常巡視ルートは、別添 22「国営備北丘陵公園巡視計画（案）」に準拠するが、天候、利用状況、工事等その他状況に応じ、柔軟に園内を巡視するものとする。
  - 2) 巡視員は、公園利用者に対して不快感等を与えないよう常に親切丁寧に接するものとする。
  - 3) 巡視員は、小規模な修理用具並びに救急箱を携帯し、必要に応じて処置するものとする。
  - 4) 巡視員は、都市公園法第 11 条、第 12 条及び都市公園法施行令第 18 条、第 19 条に定める違反行為を発見した場合には適切な指導をするものとする。

#### 第45条 通常巡視

通常巡視は、繁忙期及び異常時以外の状態において、次の各号に掲げる事項に留意し点検確認、利用指導及び作業を行うものとする。巡視回数及び内容は、別添 22「国営備北丘陵公園巡視計画（案）」に準拠すること。

- 1) 公園の開園、閉園時における休憩所及びトイレ等施設の解錠または施錠。
- 2) 園内における公園利用者（車両等含む）への案内・誘導・整理及び利用指導。
- 3) 公園利用者の危険箇所への立入り及び危険な行為に対する制止及び安全指導。
- 4) 迷子、負傷者、病人等の発見又は届出を受けた場合には、緊急連絡体制に基づき速やかに適切な処置と報告。
- 5) 事件、事故または災害等が発生した場合の適切な処置と報告。
- 6) 園内不審物の有無の確認。
- 7) 拾得物を発見した場合の速やかな報告及び拾得物預かり書の作成。
- 8) 植物、施設及び清掃状況等の点検。
  - (1) 樹木、芝生、草花等の生育状況及び池や流水等の修景施設の異常の有無。
  - (2) 園路、広場等の路面、路側、法面、護岸、排水桝、橋梁、階段、建物その他構造物等の異常の有無。
  - (3) 門扉、案内標識、ベンチ等休憩施設、便所、くずかご、灰皿、水のみ場、遊具施設等の異常の有無。
  - (4) 電気、放送、給排水設備等の異常の有無。
  - (5) 清掃の状況。
  - (6) 落石、災害、事故、倒木、落枝等不測の事態発生の有無。

- 9) 緊急車両の誘導（救急車、消防車、パトカー等）。
- 10) 迷子や近隣の行方不明者等に関する警察からの協力要請があった場合、その要請に対応した園内巡視と報告、関係者への連絡。

#### 第46条 繁忙日巡視

繁忙日巡視は、行催事の実施計画や過年度の公園利用者数の状況から事前に多くの公園利用者が予想される日において、適切な人員配置を行い、公園利用者（車両等含む）への案内・誘導・整理及び利用指導等の巡視を行うものとする。

#### 第47条 休園日巡視

休園日巡視は、休園日において、園内全体的見回りを行い、不法侵入者の取締り、事故及び災害の予防並びに管理棟、売店等の施設内、器物の盗難防止の措置を行うものとする。

#### 第48条 異常時巡視

異常時巡視は、園内で災害が発生した場合又はその恐れがある場合の園内の異常及び利用障害等に対して適切な措置を講じるため、次の各号に掲げる事項について、巡視を行うものとする。

- 1) 園内の被害状況
- 2) 利用障害等の状況

#### 第49条 困障巡視

困障巡視は、公園の外周に設置している外周柵について、転倒、損傷等の異常がないか原則年1回程度確認を行うものとする。

#### 第50条 水遊び施設巡視

園内にある水遊び施設（じゃぶじゃぶ池、ビックリシャワー、虹のなる木）の開業期間中における利用指導、幼児・児童等の安全指導並びに必要なに応じて監視を行うものとする。

#### 第51条 管理事務所内警備

1. 事業者は、警備装置が常に正常な機能を維持しているか確認すること。また、機械警備の異常を発見した場合には、調査職員等に報告するものとする。管理事務所の保守契約については、国事務所が実施するが、中入口センターエリア・ビジターセンターの保守契約は事業者が別途行うものとする。但し、適切な保守管理が可能であれば必須ではない。
2. 事業者は、警備装置が異常を感知した場合は、該当場所の異常の有無を確認し、異常を発見したときは適切な措置を講ずるとともに、調査職員等に報告するものとする。

#### 第52条 報告等

巡視員は点検実施後、巡視の結果を毎日巡視報告書（写真含む。任意様式）に記録し、調査職員等が報告を求めた場合提出するものとする。

また、重大な事件・事故または災害等が発生した場合には、遅滞なく調査職員等に報告し指示を受け

るものとする。

巡視に伴う打合せを実施した場合は、その打合せ終了後、速やかに業務打合せ簿を作成するとともに、その他調査職員等が指示する書類もあわせて作成する。

## 第4章 繁忙日対応

### 第53条 管理水準

繁忙日において、クレーム等の発生がなく、公園利用者が安全・快適に利用できるよう、事前準備を十分に行い、適切な運営体制や臨時施設等の準備・管理を行う。

### 第54条 事前準備

行催事の実施計画や過年度の公園利用者数の状況を把握し、事前に繁忙日や公園利用者数を予想し、繁忙日対応のため、調査職員等や関係者との協議・調整も含めた事前準備を行う。

### 第55条 繁忙日に対応した運営体制の補強

繁忙日が予想される場合は、巡視・警備や案内・誘導、入園料徴収等が円滑に行われるよう、公園利用者数を想定し、適切に人員配置を行う。

- 1) 入園ゲート周辺及び各園路の巡回、公園利用者（車両等含む）への案内・誘導・整理及び利用指導を行う巡視・警備員や入園料徴収等の人材を適切に配置する。
- 2) 公園利用者の安全確保に向けて、公園利用者間のトラブル、迷子等の対応、園内案内放送等に適切かつ迅速に対処するための情報伝達、対応方針決定手続き等の流れを作成し、その体制を整える。

### 第56条 臨時施設等の設置・管理

- 1) 公園利用者数等を想定し、臨時駐車場が必要と判断される場合は、収益施設等設置運営業務責任者へ連絡し、その対応を調整すること。
- 2) 必要に応じてトイレやごみ箱等の臨時設置を行うとともに、常に美観を保ち、公園利用者が快適に使えるよう、利用状況に応じて清掃や塵芥収集を行うとともに、仮設トイレ等においては、利用状況を確認の上、水の補給を行う。
- 3) 公園利用者数を想定し、園内を円滑に移動するための巡回バスを配置し、各駐車場等を適切に連絡するものとする。

## 第5章 グラウンド・ゴルフ

### 第57条 管理水準

事業者は、つどいの里内にあるグラウンド・ゴルフコースの管理運営を適切に行い、公園利用者への快適なサービスの提供及び安全確保に努めるものとする。

### 第58条 業務内容

1. 事業者は、次の各号に掲げる業務を行うものとする。
  - 1) グラウンド・ゴルフコース利用に伴う受付・調整に関すること。
  - 2) グラウンド・ゴルフコース利用料金、クラブ・ボール貸出料金の徴収に関すること。
  - 3) クラブ・ボール補償金の徴収、保管、返却に関すること。
  - 4) 継続的に開催されているグラウンド・ゴルフ大会を、関係者等と協力し、継続して適切に開催すること。
  - 5) グラウンド・ゴルフコースの利用に伴う苦情処理に関すること。
  - 6) グラウンド・ゴルフコースの運営に必要な施設・用具等の管理・維持に関すること。
  - 7) 前各号に掲げる業務に付随するもの。
2. 運営対象施設

施設名称	営業場所
グラウンド・ゴルフコース	4コース・32ホール

### 3. 運営日時・利用時間

期間	受付時間	利用時間(開園時間)
春(3月1日～6月30日)	9:30～15:00	9:30～17:00
夏(7月1日～8月31日)	9:30～16:00	9:30～18:00
秋(9月1日～10月31日)	9:30～15:00	9:30～17:00
11月1日～11月22日及び 12月26日～2月末日	9:30～14:30	9:30～16:30
11月23日～12月25日	14:00～14:30	14:00～16:30

※但し、管理運営上の支障があると判断される場合はその利用を中止することができる。

### 第59条 利用料金等

グラウンド・ゴルフコースの利用に当たっては、スタートマット、ボールポスト、クラブ、ボール、等の購入及び補修にかかる実費相当分として以下の使用料を限度に料金を徴収することができる。

クラブ・ボール補償金は用具に異常がなければ返却すること。

#### 《参 考》

内容	料金
コース利用料金	100円
クラブ・ボール貸出料金	100円
クラブ・ボール補償金	500円

## 第60条 利用指導等

事業者は、グラウンド・ゴルフコースを使用しようとする者に対して、次の各号に掲げる事項を始めてとして施設利用者の安全確保上必要な事項を遵守するよう指導するものとする。

- 1) 他の利用客がコース内に入っている場合は、打つ前に声をかけてお互いに注意すること。
- 2) 運動にふさわしい靴を使用すること。
- 3) コース内での飲食、喫煙は行わないこと。
- 4) コース内を逆行したり、同じホールを再度プレーしたり、コース内での練習を行わないこと。
- 5) 前の組の全員がプレーを終えるまで、そのホールでのプレーはスタートしないこと。
- 6) 雷接近情報が発令された場合はプレーを中断し、すみやかにクラブハウスに避難すること。



# H31-35 国営備北丘陵公園運営維持管理業務 個別仕様書

【施設・設備維持管理業務】

平成 31 年 4 月

国土交通省中国地方整備局

## 第1編 総則

### 第1条 適用

本編個別仕様書は、H31-35 国営備北丘陵公園運営維持管理業務のうち、施設・設備維持管理業務に適用する。

### 第2条 事業者の責務

事業者は、公園運営管理業務の特性を踏まえ、本個別仕様書及び共通仕様書、国営備北丘陵公園の設計図書及び現地の気象条件や利用状況等を十分に把握のうえ、管理効果が上がるよう配慮し、管理水準を達成すべく、施工にあたるものとする。

### 第3条 施工体制の点検

事業者は「公共業務の入札及び契約の適正化の促進に関する法律」（平成12年11月27日法律第127号）第13条2により中国地方整備局から施工体制について点検を求められたときは、これを受けることを拒んではならない。なお、点検員は当該業務の調査職員等とする。

### 第4条 基本事項

1. 本業務は、施設・設備維持管理を総括する業務責任者の責任のもと実施することとする。
2. 事業者は、本個別仕様書及び共通仕様書によるほか、関係法令を遵守し、公園利用者への快適なサービスに努めるとともに、公共性に配慮し、都市公園の効用に資するよう適切に管理運営を行うものとする。なお、本個別仕様書に記載のない事項又は本個別仕様書に疑義が生じたときは、その都度、調査職員等と協議するものとする。
3. 事業者は、公園内を常に良好な状態とし、他の業務と相互連携を保ち、適切に進捗管理を行い、実施することとする。
4. 対象施設は、都市公園法第5条による許可を得た収益施設及び都市公園法第6条による許可を得た占用物件を除く、開園区域内の全ての施設・設備を対象とするものであり、そのうち中国地方整備局と事業者の役割分担は、本仕様書第6条に示すとおりである。
5. 管理体制人員は、円滑な維持管理運営を行うため、弾力的に配置するものとする。
6. 業務効率化に向けた設備及び物品を事業者が導入する場合は、事前に調査職員等の承諾を受けた上で、事業者の負担にて行うこと。
7. 作業従事者の身分保障、健康管理、服務規律は事業者の責任において行うこと。
8. 作業従事者の服装、作業用機械、器具、車両等については、公園にふさわしいものとし、イメージアップに心掛けるものとする。
9. 作業の前には周囲の床、壁、機器などの設備に損傷を与えないよう養生を行うこと。
10. 作業終了後は養生材や工具類を撤去し、周囲の清掃を行うこと。

### 第5条 安全管理等

1. 常に公園利用者の迷惑とならないよう十分注意するとともに、事業者の責任において常に公園の観察を行い、善良なる管理を行うものとする。
2. 持ち込み可能な車種及び車両の運行については、別添13「国営備北丘陵公園園内車両入園規則」

に基づき、公園利用者の安全と快適な利用を妨げない運転・駐停車・作業態度に努めるものとする。

3. 作業にかかる車両の持ち込みは最小限にとどめ、公園利用者の迷惑とならないよう、必要に応じ誘導員を配置するか、公園利用者の迷惑とならない場所へすみやかに移動するものとする。
4. 作業中は、必要に応じ作業区域をセーフティーコーン、コーンバー、バリカー等で明示するなど、公園利用者の安全を十分確保するものとする。
5. 作業中は園内の施設工作物及び樹木等を破損しない様に注意するものとする。
6. 作業に当たっては、服装及び言動に注意し、公園利用者に不快感を与えないよう留意するものとする。

## 第6条 作業時間

作業時間は、公園利用者の迷惑とならないように配慮し決定すること。なお、開園時間内に作業を行う場合には、必要に応じて調整を行うこと。

## 第7条 事業者の過失による業務の対象施設の事故、破損等

事業者の過失による事故、破損等が生じた場合には、事業者の責任において処理するものとする。なお、事故・器物の破損等が発生した場合には、すみやかに調査職員等に報告すること。

## 第8条 修繕等の役割分担等

各施設・設備の小規模な修繕又は補充等を行うが、下記事項以外の大規模な修繕等は中国地方整備局が行うものとする。詳細については、調査職員等と協議すること。

- 1) 事業者の責めに帰すべき事由による場合は、事業者の責任において修繕等を行うこと。(事業者による管理が不適切なために補修が必要となった場合)  
なお、この場合の修繕等については委託費を充当してはならない。
- 2) 補修にかかる費用が1件当たり100万円を超えない場合かつ年間補修費用が1,981万円(税抜き)(本業務の初年度にあつては243万円(税抜き)、最終年度にあつては1,394万円(税抜き))を超えない場合は、本業務として修繕等を行うこと。

## 第9条 保守点検等の役割分担

各施設・設備の保守点検のうち、以下の法定点検等については中国地方整備局が定期的な実施を予定しており、事業者は、法定点検等の頻度等を踏まえ、各施設・設備が良好な状態に保たれるよう保守点検を行うこと。国が発注する法定点検等の内容は、各年度により変更となる場合があるので、詳細については、調査職員等と協議すること。

### 1) エレベーター保守点検

公園内にある5基(管理事務所1基、北入口センターエリア・エントランスセンター国兼2基、北入口センターエリア・サイクリングセンター1基、湖畔レストハウス休憩所1基)の保守点検を実施。詳細については別添23「エレベーター保守点検計画」を参照。

### 2) 電気通信設備保守点検

公園内の受変電設備、監視設備、通信設備等の保守点検を実施。

詳細については別添 24「電気通信設備保守点検計画」を参照。

### 3) 浄化槽保守点検

公園内にある以下の浄化槽の保守点検を実施。

- ①保守点検内容；薬剤の補充及び注油等、正常動作確認 運転状況確認等の保守及び放流水水質検査

施設名	規 格	保守点検頻度	備 考
合併浄化槽	処理対象人員：約2,500人 処理方法：一、二、三次処理 接触ばっ気方式+急速砂濾過槽	【保守点検頻度】 4月1日～11月30日 毎週2回 12月1日～3月31日 毎週1回 水質検査 毎月1回 (pH,BOD,COD,SS,N- ヘキサン、大腸菌)	中入口センターエ リア
旧こもれびの 里単独浄化槽	処理対象人員：約30人 処理方法：分離ばっ気方式	年4回	星の里
いこいの森単 独浄化槽	処理対象人員：約 処理方法：分離ばっ気方式	年4回	いこいの森

- ②水質検査；公共機関による水質検査 各施設 年1回

### 4) 上水道施設保守点検

公園内にある上水道の受水槽2箇所（中入口センターエリア受水槽1箇所、北入口センターエ  
リア受水槽1箇所）について、以下の保守点検を年1回実施。

- ①受水槽内の清掃
- ②受水槽内消毒作業
- ③水質検査

### 5) 消防設備点検

公園内にある消防設備の保守点検を実施。

詳細については、別添 25「消防設備保守点検計画」を参照。

## 第10条 提出書類

事業者は、保守点検の内容及び修繕等の内容がわかる資料及び作業記録写真等を整理し、各年度終了毎に調査職員等に提出すること。

なお、個別に提出書類等の記載がある施設・設備については、それに従うこと。

## 第2編 建物維持修繕等

### 第11条 管理水準

事業者は、公園内を常に良好な状態とし、公園利用者への快適・安全なサービスに努めることとする。

常に公園利用者の迷惑とならないよう十分注意するとともに、事業者の責任において常に公園内の観察を行い、善良なる管理を行うものとする。

### 第12条 管理事務所維持修繕

管理事務所、北入口センターエリア・エントランスセンター国兼、中入口センターエリア・ビジターセンター、つどいの里・クラブハウスについて、日常、適宜巡回点検し、破損箇所の小規模な修繕及び保守を適切に行うとともに、次の各号に掲げる修繕及び点検を行うこと。

対象施設は、別添 26「建物維持修繕主要箇所位置図」を参照とすること。

- 1) 外観については、美観の維持に努め、塗装面等の防錆、防錆等の点検を行う。
- 2) 自動ドアについては、運転機能を常に安全かつ良好に維持するため適宜点検を実施するものとする。
- 3) 冬期は、凍結防止（水抜き）等の措置を実施するものとする。冬季の対応については別添 35「建物・工作物にかかる冬季対応」を参照に実施すること。

### 第13条 休憩所等維持修繕

さとやま屋敷、農家1、2、各工房、湖畔レストハウス、林間休憩所、四阿の休憩所について、公園利用者が直接かかわる施設であることに留意し、日常、適宜目視、触診、打診等による巡回点検を実施し、破損箇所については小規模な修繕又は保守を適切に行うこと。

対象施設は、別添 26「建築物維持修繕主要箇所位置図」、別添 27「工作物維持修繕主要箇所位置図」を参照とすること。

### 第14条 車庫・倉庫等維持修繕

車庫、作業棟、倉庫等について、日常、適宜巡回点検し、破損箇所の小規模な修繕及び保守を適切に行うこと。

対象施設は、別添 26「建築物維持修繕主要箇所位置図」、別添 27「工作物維持修繕主要箇所位置図」を参照とすること。

### 第15条 便所維持修繕

園内の便所について、日常、適宜巡回点検し、破損箇所の小規模な修繕又は保守を適切に行うこと。また、冬季は、別添 35「建物・工作物にかかる冬季対応」を参照に凍結防止措置を実施し、配管・衛生器具の機能維持に努めること。

対象施設は、別添 26「建築物維持修繕主要箇所位置図」、別添 27「工作物維持修繕主要箇所位置図」を参照とすること。

### 第16条 その他維持修繕

建物の維持修繕において、第12条から第15条までに該当しない施設についても、日常、適宜巡回

点検し、破損個所の小規模な修繕又は保守を適切に行うこと。

### 第3編 建物設備維持修繕

#### 第17条 管理水準

空調設備及び昇降機等の建築設備の機能を常に安全かつ良好に維持するため、軽微な修繕及び保守点検を行うものとする。

#### 第18条 空調設備維持修繕等

園内の建物内に設置されている空調設備について、日常、適宜巡回点検し、破損箇所の小規模な修繕又は保守を適切に行うこと。なお、法定点検、大規模な修繕は中国地方整備局において行うので、詳細は調査職員等との協議によるものとする。

#### 第19条 昇降機等設備保守点検等

園内の建物内に設置されている昇降機等設備について、本仕様書第9条保守点検等の役割分担に示す法定点検を中国地方整備局が実施する予定であり、事業者はその稼働状況を日常的に観察し、異常が認められれば速やかに調査職員等に報告すること。

対象施設は、別添 23「エレベーター保守点検計画」を参照とすること。

#### 第20条 消防設備維持修繕等

園内の建物内に設置されている消防設備について、本仕様書第9条保守点検等の役割分担に示す法定点検を中国地方整備局が実施する予定であり、事業者は法定点検以外での日常的な点検を適宜実施し、破損箇所の小規模な修繕又は保守を適切に行うこと。なお、大規模な修繕は中国地方整備局において行うので詳細は調査職員等との協議によるものとする。

対象施設は、別添 25「消防設備保守点検計画」を参照とすること。

## 第4編 園路広場維持修繕

### 第21条 管理水準

事業者は、公園内を常に良好な状態とし、公園利用者への快適・安全なサービスに努めることとする。

常に公園利用者の迷惑とならないよう十分注意するとともに、事業者の責任において常に公園内の観察を行い、善良なる管理を行うものとする。

### 第22条 園路・広場維持修繕等

日常、園路・舗装、階段、サイン・ファニチャー、手摺・柵等について、以下の点に留意し、適宜巡回点検し、腐敗・破損箇所の小規模な修繕を適切に行うこと。なお、大規模な修繕は中国地方整備局において行うので詳細は調査職員等との協議によるものとする。

対象施設は、別添 28「園路広場維持修繕主要箇所位置図」を参照とすること。

- 1) 園路や広場の舗装は、段差やわだち・陥没等が無いかな適宜確認を行うこと。
- 2) 車両が安全に走行するために使用が無いかな、区画線の抹消状況を適宜確認を行うこと。
- 3) 防護柵、手摺などのボルト・ナット等のゆるみが無いか日々適宜確認を行うこと。
- 4) 腐食や錆によるささくれなどが発生し、利用者の安全性を損なうことが無いかな適宜確認を行うこと。



## 第5編 遊具維持修繕工、その他修繕

### 第1章 基本事項

#### 第23条 管理水準

遊具について、劣化や(社)日本公園施設業協会が定めた「遊具の安全に関する規準 JPFA-SP-S : 2014」(以下「JPEA-SP-S : 2014」という。)の不適合によるハザードを早期に発見し、遊具による事故を予防するとともに、適切な運営維持管理業務につなげるよう点検を行うこと。

点検業務の実施にあたり、適用を受ける関係法令等を遵守し、業務の円滑な遂行を図る。

なお、遊具の点検は幼児や児童が遊具の利用者であることから、次の各号に掲げる事項に配慮して行う。

- 1) 安全性の確保
- 2) 機能の保持
- 3) 美観に配慮した形姿の維持

#### 第24条 用語の定義

1. 「点検責任者」は、(社)日本公園施設業協会が認定した「公園施設製品整備技士」あるいは、調査職員等が同等と認めたものとする。なお、「点検責任者」は、「点検担当者」以上の経験、知識及び技能を有するものであること。
2. 詳細点検の「点検担当者」は、(社)日本公園施設業協会が認定した「公園施設製品整備技士」あるいは、調査職員等が同等と認めたものとする。
3. 「同等と認めた者」とは、(社)日本公園施設業協会が認定した「公園施設製品安全管理士」「公園施設製品整備技士」と比較して同等の学歴、経歴、実務経験、講習会の受講実績等から同等の知識と技術、管理能力等があると中国地方整備局が認めた者をいう。
4. 「作業」とは、遊具の定期点検をいう。
5. 「劣化」とは、物理的、化学的、生物的要因によりその物の性能が、低下することをいう。(ただし、地震、火災等の災害によるものを除く。)
6. 「日常点検」とは、目視診断、触手診断、聴音診断等により、遊具の異常、劣化等の有無を調べるために日常的に行う点検をいう。
7. 「定期点検」とは、公園施設製品安全管理士及び公園施設製品整備技士等が一定期間ごとに摩耗状況や変形ならびに経年変化等について点検する「劣化診断」と、JPFA-SP-S : 2014に基づき遊具の形状や安全領域等の規準に対する妥当性を評価する「規準診断」をいう。
8. 「SP 表示認定企業」とは、JPFA-SP-S : 2014 等に基づき製品の設計、製造、販売、施工、点検、修繕を行い、かつ、(社)日本公園施設業協会が定めた規格「S : 2014QMS-SP 表示認定規格」を満たすマネジメントシステムを構築していると(社)日本公園施設業協会に認定された企業をいう。
9. 「SP 点検済シール」とは、「SP マーク」を付された「点検済シール」であり、点検、修繕した遊具が JPFA-SP-S : 2014 に合致したと認められた時に、安全性の確保が維持されていることを示すために、SP 表示認定企業が貼付することができるシールをいう。

## 第25条 点検の範囲

点検とは、遊具の形状を調査し、JPFA-SP-S：2014に基づく規準診断等を行い、報告書を作成するまでの一連の行為をいう。

## 第26条 事業者の負担

点検業務に必要な工具、測定機器等は事業者の負担とする。

## 第27条 点検の種類

点検には、「日常点検」「定期点検」がある。

事業者は各点検の内容とその必要性を正しく理解した上で業務計画書を立案し、調査職員等に承諾を受けてから点検を実施しなければならない。

## 第28条 診断の方法

遊具の点検は、点検表を作成し、診断することで安全性を確認すること。

診断方法は、次の各号に掲げるとおりとする。

### 1) 目視診断

遊具の外観・形状を観てその劣化状態を診断する方法

### 2) 触手診断

遊具を素手で触ってその劣化状態を診断する方法

### 3) 聴音診断

遊具の可動部を動かし、発生する音、ガタツキの状態の有無を判断し、劣化状態を診断する方法

### 4) 打音診断

遊具を点検ハンマー等で軽打し、異音の有無を判断し、その劣化状態、亀裂、ボルトの緩み等を診断する方法

### 5) 揺動診断

遊具本体を揺り動かし、仕様に対応できるかを診断する方法（複合系遊具の場合は単体ごとに行う）

### 6) JPFA 検査器具による判定

JPFAが開発した器具で遊具の規準（JPFA-SP-S：2014）に適合しているかを調べる

### 7) ノギスによる測定（JIS 認定商品を使用する）

### 8) メジャーによる測定（JIS 認定商品を使用する）

### 9) 傾斜計による測定

## 第29条 遊具日常点検等

1. 日常点検を行う者は、遊具の外観の目視と利用状況を確認し、必要に応じて触診により部材の腐食、亀裂、変形、ボルトの脱落等の施設の変形や異常の有無を調べる。また、設置面や植栽等を含めた遊具周辺の確認も行う。
2. 点検頻度は、遊具毎に1日1回以上実施する。
3. また、(社)日本公園施設業協会主催の遊具の日常点検講習会の受講修了者が、年間2回以上点検

を実施するものとする。点検は外観の目視診断、触診診断、聴音診断等と合わせ、必要に応じ打音診断、揺動診断等を実施して点検を行うものとする。

4. 点検対象遊具は、以下の通りとする。

位置については、別添 29「遊具等維持修繕主要箇所位置図」を参考とすること。

名称	遊具区分	概要
くさっばらの道	複合遊具（その他）	きゅうの丘
マウントクライム 1.2.3.		
神楽のおろちのぼり		
おおきなひばおネット・きゅうのぬけみち		
ウッドステップ・木の葉デッキ・木の実ボール	その他	
きゅうのねどこ・たたらがまのネット・たいこ橋	複合遊具（その他）	きゅうの丘
メインデッキ		
どんぐりころころ・笑いの実ボール		
メイン棟		
サブ棟		
段々のぼりネット・ひばおの吊り橋		
きゅうのトンネルすべり台・はなおのトンネルすべり台		
みんなでウエーブすべり台・風のウエーブすべり台・階段		
風のローラーライダー		
わいわいローラーすべり台		
光のローラーライダー		
はなのネットわたり		
さとの散歩道		
たんぼぼわたげロープウェイ		
はっぱのかごブランコ・鳥かごブランコ	ゆりかご型ブランコ	きゅうの丘
スプリング遊具・木の葉スプリング・ぐにやぐにやつくし・もしもしボール	スプリング遊具	きゅうの丘
クレーター	フィールドアスレチック用遊具	林間アスレチック
トランポリン		
UFOコンビネーション		
UFOスライダー		
大型すべり台		
ネット吊り橋		
恐竜丸太		
ロープウェイ		
三角トンネル		
ツチノコ		
平和の鐘		

丸太ステップ	フィールドアスレチック用遊具	林間アスレチック
ロングバランス		
ネットボンボン		
ロープクライマー		
電柱のぼり		
くもの巣渡り		
馬とび		
ヒバゴンロープ		
ウォールクライム		
ヒバゴンの家		
はしご渡り		
猿渡り		
スイングステップ		
親子シーソー		
皮のり		
吊り橋		
ゆらゆら吊り橋		
ネットのぼり	複合遊具（その他）	きゅうの森
切り株の道		
森の時計台		
光線銃・虹のなる木・ウォールクライマー・空気砲・スリム計		
天空スライダー		
ジグザグ階段		
崖登り		
虹の散歩道		
空のえんとつ		
わた雲ドーム		
森の精木		
空中トンネル		
森の回廊		
ネットクライマー		
モノレール		
スパイダーネット		
小枝トンネル		

名称	遊具区分	概要
ぐらぐらトンネル	複合遊具（その他）	きゅうの森
ジャングルマット・ジャングル丸太・あやとりネット		
身長計		
パチパチスライダー		
ウッドコンビネーション	フィールドアスレチック用遊具	キャンプ場遊具
ロープウェイ		
ちびっ子ゲレンデ	その他	ちびっ子ゲレンデ

5. 公園内巡視時に日常点検を行う者は、点検箇所や点検方法をよく理解したうえで、日常点検を実施すること。
6. 事業者は、対象となる遊具の経年変化に伴う劣化状況を把握するため、日常点検記録簿を精査したうえで、保管しておく。  
年2回実施する点検については、点検結果及び写真等を整理し調査職員等に提出すること。
7. 点検履歴については、遊具履歴書を作成、追記、修正をすること。
8. 台風や豪雨等の異常気象時や震度5以上の地震発生により、遊具に異常箇所が生じるおそれのある場合に、遊具及び遊具の周辺状況について、必要に応じて臨時的に点検を行うものとする。また、遊具の利用者が怪我をした場合や、他公園において類似遊具等で事故があった場合も点検を行うものとする。

### 第30条 遊具詳細点検

1. 定期点検を完了させるために、管理体制を確立し、品質、工程、安全、法令順守等の業務管理を行う。
2. 点検対象遊具は、日常点検に準ずる。
3. 遊具の点検内容は、(社)日本公園施設業協会が規定する「定期点検総括表」「定期点検表」「特別定期点検表」に基づいて実施し、その結果について定期点検記録簿としてとりまとめ報告する。
4. 点検作業の中で測定を行う必要がある場合は、定められた測定機器又は(社)日本公園施設業協会認定の、JPFA 検査器具、JPFA 肉厚測定器、JPFA 落下衝撃測定器等を使用して行う。
5. 点検作業と点検表に基づく判定は別の者がそれぞれ担当し、職務を兼ねることはできない。
6. 点検責任者は、「劣化診断」による劣化判定と「基準診断」によるハザードレベルを組み合わせて総合的な機能判定を行うこと。その判定基準については、必要に応じ事前に調査職員等と協議をしておくこと。
7. 定期点検は、年1回実施すること。
8. 点検終了後、「合格」と判断された遊具について、「SP 点検済みシール」を貼付出来る遊具には調査職員等の承諾を受けて、点検実施時期を明記して添付する。

### 第31条 遊具維持修繕等

点検により確認された破損箇所については、小規模な修繕等を適切に行うこと。なお、大規模な修繕は中国地方整備局において行うので詳細は調査職員等との協議によるものとする。

### 第32条 その他

1. 点検作業においては、安全管理を徹底し、作業中であることを掲示して、公園利用者の遊具利用への影響が無いように十分な安全対策を講ずること。
2. 定期点検等で不良と判断された場合は、速やかに調査職員等へ報告すること。
3. 点検で異常が発見された場合、もしくは異常の可能性があり使用禁止が妥当と判断される遊具には、速やかにロープネット等で立ち入り禁止の措置を講じるとともに、調査職員等に速やかに報告すること。
4. 詳細点検の点検作業は、作業に適した服装にて作業を実施し、「公園施設製品安全管理士」「公園施設製品整備技士」の携帯用認定証等を携帯して作業に従事する。
5. 本仕様書に記載されていない事項については、(社)日本公園施設業協会の「遊具の安全に関する基準(2014)」を参考にすること。

## 第2章 その他修繕

### 第33条 管理水準

事業者は、公園内を常に良好な状態とし、公園利用者への快適・安全なサービスに努めることとする。

常に公園利用者の迷惑とならないよう十分注意するとともに、事業者の責任において常に公園内の観察を行い、善良なる管理を行うものとする。

### 第34条 その他修繕等

園路広場及び遊具以外の工作物について、必要に応じて、適宜巡回点検し、破損箇所については、小規模な修繕等を適切に行うこと。なお、大規模な修繕は中国地方整備局において行うので詳細は調査職員等との協議によるものとする。

## 第6編 電気設備維持修繕

### 第35条 管理水準

本公園の全施設の使用電力量を計測するとともに、変電所、受変電設備、分電盤等の電気設備について、関係法令を遵守し、機能を常に安全かつ良好に維持するため点検を行うものとする。

### 第36条 電気設備維持修繕等

1. 園内の電気設備について、本仕様書第9条保守点検等の役割分担に示す法定点検等を中国地方整備局が実施する予定であり、事業者は法定点検以外での日常的な運転状況、計器の異常等の点検を適宜実施すること。点検対象施設は、別添24「電気通信設備保守点検計画」を参照とすること。
2. 点検の結果に応じ、清掃、調整、消耗部品の交換及び補充、軽微な修繕等を適切に行うこと。なお、大規模な修繕は中国地方整備局において行うので詳細は調査職員等との協議によるものとする。
3. 落雷があった場合又は管理事務所内の警報装置が作動した場合は、異常の確認及びその原因の究明を行うとともに、必要に応じ軽微な修繕等を行い速やかな機能回復を行うこと。
4. 休園日に電気設備において異常が発生した場合は、法定点検の受託者等と連携して、適切な措置を講じること。



## 第7編 汚水・排水施設維持修繕

### 第37条 管理水準

汚水・排水施設の機能を常に安全かつ良好に維持するため点検を行うものとする。

### 第38条 汚水・排水施設維持修繕

1. 園内の汚水・排水設備について、本仕様書第9条保守点検等の役割分担に示す法定点検等を中国地方整備局が実施する予定であり、事業者は法定点検以外での日常的な運転状況、計器の異常等の点検を適宜実施すること。  
点検対象施設は、別添26「工作物にかかる点検整備位置図」を参照とすること。
2. 点検の結果に応じ、清掃、調整、消耗部品の交換及び補充、軽微な修繕等を適切に行うこと。なお、大規模な修繕は中国地方整備局において行うので詳細は調査職員等との協議によるものとする。
3. 台風や大雨が予想される場合は、巡回点検を行うとともに、適切な対策を講じるものとする。
4. 事業者は、繁忙期においては、汚水・排水施設の稼動状況を確認するとともに、法定点検の受託者等と連携し、汚水・排水施設の処理能力に沿った調整を行うこと。

## 第8編 給水施設維持修繕

### 第39条 管理水準

本公園の全施設の使用水量を計測するとともに、給水施設について、関係法令を遵守し、常に安全かつ良好に維持するため点検を行うものとする。

### 第40条 給水施設維持修繕等

1. 園内の給水設備について、本仕様書第9条保守点検等の役割分担に示す法定点検等を中国地方整備局が実施する予定であり、事業者は法定点検以外での日常的な運転状況、計器の異常等の点検を適宜実施すること。  
点検対象施設は、別添33「給水設備維持修繕主要箇所位置図」を参照とすること。
2. 点検の結果に応じ、清掃、調整、消耗部品の交換及び補充、軽微な修繕等を適切に行うこと。なお、大規模な修繕は中国地方整備局において行うので詳細は調査職員等との協議によるものとする。
3. 事業者は、1日2回（開園前1回、閉園後1回）、公園内全施設の水道メーターの計測を行い、異常な使用量となっていないか日々確認を行うこと。
4. 事業者は、1日1回残留塩素濃度の計測を実施し、基準を満たしていない場合は、適切な措置を講じること。
5. 冬季の園内給水施設凍結による断水及び器具の破損を防止するため、別添35「建物・工作物にかかる冬季対応」に基づき、水抜き等の凍結防止作業や一部の水飲み・手洗いの閉栓作業を行うものとする。
6. 繁忙期は、配水管の水圧が低下しないよう、適切な措置を講じること。
7. 夏季及び冬季においては、使用水量を調整する等の適切な措置を講じ、機能の維持に努めること。

## 第9編 水景施設維持管理

### 第41条 管理水準

本公園の水景施設である水遊び施設が安全かつ良好に利用できるよう保守点検及び水質の管理を行うものとする。

### 第42条 水質管理

水遊び施設のうち、星の里内にあるじゃぶじゃぶ池の使用期間中は、「遊泳用プールの衛生基準について」（平成19年5月28日健発第0528003号厚生労働省健康局長通知）に準拠し、以下の水質を保つよう管理を行うこと。また、期間の利用開始前に清掃を実施するとともに、必要に応じ利用期間中の水の抜き替えを適宜行い安全衛生を確保すること。

日々の残留塩素濃度を測定し、残留塩素濃度が基準値を下回る場合は、固形塩素剤を投入するなど、必要な措置を講じること。

項目	基準値	測定回数
水素イオン濃度	pH値 5.8以上 8.6以下	期間中 1回以上
濁度	2度以下	
過マンガン酸カリウム消費量	12mg/L以下	
大腸菌群	検出されないこと	
一般細菌	200CFU/ml以下	
遊離残留塩素濃度	0.4mg/L以上(1.0mg/L以下が望ましい)	毎日午前中1回以上 及び午後2回以上
総トリハロメタン	0.2mg/L以下が望ましい	毎年1回以上

### 第43条 水景施設保守点検等

1. ポンプ設備、電気系統、バルブの開閉、水位、異音の確認等の点検を日々行うこと。
2. 点検の結果に応じ、清掃、調整、消耗部品の交換及び補充、軽微な修繕等を適切に行うこと。なお、大規模な修繕は中国地方整備局において行うので詳細は調査職員等との協議によるものとする。

## 第10編 その他設備維持修繕

### 第44条 管理水準

本公園の水循環設備、放送設備、電話設備等について、関係法令を遵守し、機能を常に安全かつ良好に維持するため点検及び修繕を行うものとする。

### 第45条 水循環設備維持修繕等

1. 日常、園内の循環水ポンプ場、循環水配管等について、適宜巡回点検し、破損箇所の小規模な修繕又は補充を適切に行うこと。なお、法定点検、大規模な修繕は中国地方整備局において行うので詳細は調査職員等との協議によるものとする。

対象施設は、別添34「ポンプ設備（水循環設備）維持修繕主要箇所位置図」を参照すること。

2. 通常作動していない循環ポンプについても、年1回は運転を行う稼働状況の確認を行うこと。

### 第46条 放送設備保守点検等

日常、園内の放送設備、スピーカー、配線等について、計器による設備の運転状況の把握や目視、触手、聴音による点検を年1回行うこと。

対象施設は、別添31「通信設備維持修繕主要箇所位置図」を参照とすること。

### 第47条 電話設備維持修繕等

日常、園内の電話設備、配線等について、適宜巡回点検し、破損箇所の小規模な修繕又は補充を適切に行うこと。なお、大規模な修繕は中国地方整備局において行うので詳細は調査職員等との協議によるものとする。

対象施設は、別添31「通信設備維持修繕主要箇所位置図」を参照とすること。

## 第11編 園内清掃、公園内建物清掃

### 第1章 基本事項

#### 第48条 管理水準

公園施設については、常に清潔を保ち、快適な環境を保持する必要がある、本公園の利用状況に適切に対応するため、事業者は、作業内容、作業場所等について十分に検討するとともに、周辺地域に配慮した実施時期の調整を行うものとする。

### 第2章 清掃

#### 第49条 建物清掃

##### 1. 日常清掃

- 1) 清掃箇所は、公園内の全建物を対象とする。但し、収益施設等管理運営規定書第1条に定める施設は除く。  
別添 26「建築物維持修繕主要箇所位置図」を参照とすること。
- 2) 建物内は常日頃から汚れが無いか確認し、壁、床、扉、窓、柱、ベンチ、机、イス等の汚れがある場合、掃き掃除、拭き掃除を行い、公園利用者に不快感を与えないよう清潔に保つこと。
- 3) くもの巣、ハチの巣、ガムのかす等がある場合は、速やかに取り除くものとする。
- 4) 天井、照明器具、展示物等は、必要に応じ清掃するものとする。
- 5) 実施頻度は1日1回以上を目安とするが、閑散期や使用頻度の低い箇所等を考慮し実施に当たっては調査職員と協議すること。

##### 2. 定期清掃

- 1) 床面シートの清掃（ポリッシャーまたはスチーム洗浄後のスクイージーによる汚水除去、水モップによる拭き上げ、ワックス塗布、拭き上げ）のほか、タイルや絨毯、窓、網戸等を対象とした室内清掃を行うこと。
- 2) 雨樋に堆積した落ち葉、枯れ枝、藻等による汚れ、堆積物を除去すること。
- 3) 建物の周りに堆積した落ち葉、枯れ枝を除去すること。
- 4) 外壁、軒下、扉、窓等の汚れを除去すること。
- 5) 作業時間は公園利用者の迷惑とならないよう配慮すること。なお、開園時間内を作業を行う場合は必要に応じて調整を行うこと。
- 6) 定期清掃箇所及び実施頻度は下表の通りとするが、実施に当たっては調査職員等と協議すること。

定期清掃対象施設	実施頻度(年)
ビジターセンター、さとやま展示館（カーペットクリーニング 295m <sup>2</sup> 含む）、参集殿、木工房、古代たたら工房、やきもの工房、湖畔レストハウス休憩所、備北オートビレッジ管理センター、エントランスセンター国兼、つどいの里クラブハウス、管理事務所（事業者部分）	1回

## 第50条 便所清掃

- 1) 清掃箇所は、公園内の全便所を対象とする。但し、収益施設等管理運営規定書第1条に定める施設は除く。  
別添 26「建築物維持修繕主要箇所位置図」を参照とすること。
- 2) 清掃中は、便所の利用者の利便性に配慮すること。
- 3) 衛生器具(便器、手洗い器等)、壁、天井、床、ブース、扉、窓、その他建具、鏡、照明器具等を適切な方法と頻度で清掃し、清潔に保つとともに、詰まり等はすぐに対応する。
- 4) トイレトペーパー及び石鹼水が常時あるように補充すること。
- 5) 汚物入れ等の清掃等を行うこと。
- 6) 実施頻度は1日1回以上を目安とするが、閑散期や使用頻度の低い箇所等を考慮し実施に当たっては調査職員等と協議すること。  
また、繁忙期で多数の利用者が見込まれる場合は、利用状況を確認の上清掃頻度を増やす等清潔な状態を保つこと

## 第51条 工作物清掃

### 1. 日常清掃

- 1) 対象区域は、原則全園を区域とする。但し、収益施設等管理運営規定書第1条に定める施設は除く。
- 2) ブロアー又は拾い清掃等により、紙くず、空き缶等の除去や掃き掃除による土ぼこり、落ち葉等の除去により、園路(園地含む)や側溝、遊具等の工作物をきれいな状態に保つこと。
- 3) U型溝、排水桝等の排水設備の性能を維持するため、適宜点検を行うとともに、溜まった落ち葉、土砂等を除去すること。
- 4) 公園利用者が直接触れるベンチやテーブル等は、汚れやコケ、鳥の糞が無いよう水拭き等の清掃を行い、同時にささくれ、がたつき等による危険箇所の確認を行うこと。
- 5) くず籠や喫煙場所の吸殻等の清掃を随時行うこと。
- 6) 池等の水面のごみや落ち葉等を網等で随時除去すること。
- 7) 外灯、時計や温度計、駐車場管制、監視カメラ等の設備について、汚れがひどい場合には清掃を行うこと。
- 8) 腐食・破損して使用できないテーブル・ベンチ等を撤去する必要がある場合は調査職員等に報告すること。
- 9) 大規模な行催事の開催等により、塵芥の発生量の増加が見込まれる際に調査職員等の判断により当該箇所を清掃するものとする。
- 10) 実施頻度は1日1回以上を目安とするが、閑散期や使用頻度の低い施設、公園利用者が直接触れることの無い施設等を考慮し、実施に当たっては調査職員等と協議すること。  
また、繁忙期で多数の利用者が見込まれる場合は、利用状況を確認の上清掃頻度を増やす等清潔な状態を保つこと。

### 2. 定期清掃(池・水遊び場等の洗浄)

- 1) ポンプを停止し池部の排水を行った後、ごみ類や夾雑物、汚泥を除去し、池の底部、側面部、

景石等の高圧洗浄機を使用した洗浄作業及びブラッシングを行うこと。

- 2) 底部、側面部、景石等の汚れを所定箇所へ処理した後、池部への給水及びポンプを始動すること。
- 3) 清掃箇所、実施内容及び実施頻度等は下表の通りとする。

清掃箇所	実施頻度
ジャブジャブ池 (排水浄化タンクの洗浄を含む)	1回/年

#### 第52条 ごみ回収運搬工

1. 公園内で発生したごみは、庄原市の分別規定に従って分別を行ない、庄原市が指定する処理場に運搬すること。収集運搬に当たり、園内に集積場所が必要な場合は、調査職員等と協議を行うこと。なお、花見の時期等、大量のごみの発生が予想される場合は、臨時ごみ箱を設置し、公園利用者に分別指導を行う等、適切な措置を講じること。
2. ここでいうごみとは園路上の落ち葉、枯れ枝も含むものとする。

#### 第53条 除雪等

1. 降雪時等に、本公園の機能を維持するために、玄関周り、出入口周り、園路等において、機械及び人力による除雪を行う。
2. 事業者は、除雪作業を円滑に実施できるよう無積雪時の状態を確実に把握し、路面や縁石等各工作物に損傷を与えないようにしなければならない。

#### 第54条 廃棄物処理

事業者は、排出される産業廃棄物を「廃棄物の処理及び清掃に関する法律」(昭和45年12月25日法律第137号)及び関係法令に従って、適正に処理すること。

#### 第55条 雑作業等

事業者は、使用機材等の改良・メンテナンス、使用車両の給油・メンテナンス、仮設トイレ洗浄液補給等の調査職員等が指示する作業を行うこと。

H31-35 国営備北丘陵公園  
運営維持管理業務  
個別仕様書  
【植物管理】

平成 31 年 4 月

国土交通省中国地方整備局



## 第1章 総則

### 第1条 適用

本編は、H31-35 国営備北丘陵公園運営維持管理業務のうち、植物管理業務に適用する。

植物管理として、芝生管理、中低木管理、高木管理、草地管理、花壇管理、花畑管理、草花管理、特殊管理の8種の施工について、適用する。

### 第2条 事業者の責務

事業者は、施工にあたって、公園管理業務の特性を踏まえ、本個別仕様書、共通仕様書、国営備北丘陵公園の設計図書及び現地の気象条件、土壌条件や利用状況等を十分に把握のうえ、管理効果が上がるよう配慮し、目標とする管理水準を達成すべく、施工に当たるものとする。

### 第3条 業務実施体制の点検

事業者は「公共業務の入札及び契約の適正化の促進に関する法律」（平成12年11月27日法律第127号）第13条2により中国地方整備局から施工体制について点検を求められたときは、これを受けることを拒んではならない。なお、点検員は当該業務の調査職員等とする。

### 第4条 歩掛実態調査及び諸経費動向調査

本業務は、歩掛実態調査及び諸経費動向調査の対象業務であり、調査職員等より指示のあった場合、別途通知される調査要領等に基づき調査票の作成を行うこと。

調査票は、業務終了後速やかに調査職員等に提出するものとする。また、調査票の聞き取り調査等を実施する場合にはこれに協力するものとし、調査票の根拠となった契約書等を提示するものとする。

### 第5条 基本事項

1. 植物管理業務を総括する業務責任者の責任のもと実施することとする。
2. 事業者は、本個別仕様書及び共通仕様書によるほか、関係法令を遵守し、公園利用者への快適なサービスに努めるとともに、公共性に配慮し、都市公園の効用に資するよう適切に管理運営を行うものとする。なお、本個別仕様書に記載のない事項及び下記に関する事項、又は本個別仕様書に疑義が生じたときは、その都度、調査職員等と協議するものとする。
  - 1) 植物について大規模な補植を要する事態が生じたとき。
  - 2) 既存木の伐採（又は移植）を行う必要が生じたとき。
  - 3) 公園利用者サービスに供するため大規模な新規植栽の必要が生じたとき。
3. 事業者は、公園内の植物を常に良好な状態とし、他の業務と相互連携を保ち、適切に進捗管理を行い、実施することとする。
4. 事業者は、公園の樹木（高木・中低木）の健全な育成を図りつつ、都市公園の樹木を起因とした事故等を未然に防止し、公園利用者等の安全・安心を確保するため、「都市公園の樹木の点検・診断に関する指針（案）（平成29年9月 国土交通省）」に基づき、樹木の点検・診断を実施し結果を報告すること。なお、実施にあたっては、調査職員と協議すること。
5. 管理体制人員は、円滑な維持管理運営を行うため、植生状況に基づき弾力的に配置するものとする。

6. 提供物品は事業者に貸与するが、物品類の修理等は調査職員等に報告の上、事業者が行うこととする。
7. 設備及び提供物品は事業者の注意義務で管理すること。
8. 植生状況等に基づく業務効率化に向けた設備及び物品を事業者が導入する場合は、事前に調査職員等の許可を受けた上で、事業者の負担にて行うこと。
9. 作業従事者の身分保障、健康管理、服務規律は事業者の責任において行うこと。

#### 第6条 安全管理等

1. 常に公園利用者の迷惑とならないよう十分注意するとともに、事業者の責任において常に公園の観察を行い、善良なる管理を行うものとする。
2. 持ち込み可能な車種及び車両の運行については、別添 13「国営備北丘陵公園園内車両入園規則」に基づき、公園利用者の安全と快適な利用を妨げない運転・駐停車・作業態度等に努めるとともに、国事務所発行の車両運行許可証を前面に提示して走行するものとする。なお、園内の車両通行に当たっては、20km/hに努めるものとする。
3. 作業にかかる車両の持ち込みは最小にとどめ、公園利用者の迷惑とならない様、必要に応じ誘導員を配置するか、公園利用者の迷惑とならない場所へすみやかに移動するものとする。
4. 作業中は、必要に応じ作業区域をセーフティーコーン、コーンバー、バリカー等で明示するなど、公園利用者の安全を十分確保するものとする。
5. 作業中は、園内の施設工作物及び樹木等を破損しない様に注意するものとする。
6. 作業に当たっては、服装及び言動に注意し、公園利用者に不快感を与えないよう留意するものとする。

#### 第7条 利用サービス

1. 公園利用者に対する案内及び緊急対応等のサービスに努めること。
2. 業務責任者を含めた全ての作業従事者は調査職員等の指定する名札を作成し着用すること。
3. 作業従事者の服装、作業用機械、器具、車両等については、公園にふさわしいものとし、イメージアップに心掛けるものとする。
4. 公園利用者に対して、管理作業内容の情報を提供する必要がある場合には、作業場所において適切な説明看板類を掲示するものとする。

## 第2章 芝生管理

### 第8条 管理水準

以下に示す管理水準を満たす芝生管理を行うこと。対象範囲は、別添 36「芝生管理区域図」を参照とすること。

ランク	A	B
管理水準	グラウンド・ゴルフコースであり、その状態を維持するためフェアウェイとラフとの機能・役割を明確にし、利用者が常に快適に利用できる状態に管理すること。	自然の状態を意識しながら、利用者が不快にならない程度に景観性を保つよう管理すること。
対象地	・グラウンドゴルフコース（フェアウェイ及びラフ部）	・A以外の全ての芝生地

### 第9条 芝刈工

1. 芝生地内にある石、空き缶等障害物はあらかじめ取り除く。
2. 芝生地内にある樹木、草花、施設等を損傷しないように注意し、刈むら刈残しのないよう均一に刈込む。
3. 刈込み回数及び刈込み高については、管理水準を目安として、その水準を満たす回数及び高さを事業者で計画し、全体計画について調査職員等と協議すること。
4. 縁切りは、寄せ植え、施設等にほふく茎が侵入しないよう、寄植類にあたっては、樹冠の垂直投影線より 10 c m 程度外側で垂直に切り込み、せん除する。
5. 刈り取った芝は、調査職員等の指示する場所に運搬・堆積するとともに、刈り跡はきれいに清掃する。
6. 芝刈り回数及び頻度については、芝草の生育状況を確認した上で適切かつ効率的な数量を設定し、作業にあたるものとする。
7. 大型機械等の活用により作業効率の向上に努めるものとする。

### 第10条 芝生地除草工(人力除草)

1. 芝生をいためないよう、除草器具等を用いて、根より丁寧に抜き取る。
2. 抜き取った雑草は、すみやかに処理するとともに、除草跡はきれいに清掃する。
3. 除根後に穴が生じた場合は、必要に応じて目土（目砂）の充填を行う。
4. 天然重曹等の活用により人力伐根の回数の削減に努めるものとする。

### 第11条 芝生施肥工

1. 所定の施肥量を芝生面にむらのないよう均一に散布する。
2. 施肥を施す場合は、原則として降雨直後等で葉面がぬれているときは行わない。
3. 施肥の時期及び回数については、芝草の生育状況を確認すると共に、芝生の利用状況予測を考慮して適切かつ効率的な時期を設定し、作業にあたるものとする。

### 第12条 芝生目土掛工

1. 目土は植物の根、ガレキ等がなく必要に応じて、ふるい分けした目土用土又は砂材を用いる。

土壌改良剤及び肥料を混入する場合は、所定の混入率となるよう入念に混合する。

2. 目土は、所定量をとんぼ等を用いて、むらなく均一に敷きならし、十分すり込む。なお、芝生面に不陸がある場合は不陸整正を勘案しながら行う。
3. 芝草の生育適期を選んで施工し、合わせて芝草の生育促進、芝生地表面の不陸整正の効果を最大限に発揮できるよう施工する。

#### 第13条 芝生エアレーション工

1. 芝生土壌の硬化を防止するため、エアレーション器具または機械により土壌が膨軟となるよう効果的に行う。
2. 施工区域の設定、穴及びカッティングの深さ、間隔等は業務責任者の判断による。

#### 第14条 芝生病害虫防除工（薬剤散布）

1. 病虫害が発生した場合においては、まずは被害を受けた部分の刈込みや補殺等薬剤散布以外の方法を検討し、やむを得ず薬剤散布する場合であっても農薬取締法等の農業関連法規や各メーカー等で定めている使用安全基準、使用方法等を遵守し、最小限の区域における薬剤散布に留める。
2. 病虫害の発生に備え、予防的な散布を要すると判断した場合は、速やかに調査職員等の承諾を得て、適切な措置を講ずること。
3. 薬剤散布は、薬剤の効果、周辺環境への影響に十分配慮し、適切な気象条件、使用日時、服装により行うものとする。なお、原則開園時には実施しないこと。
4. 薬剤を使用した場合は、使用年月日、場所及び対象範囲、使用した薬剤の種類又は名称並びに薬剤の単位面積当たりの使用量又は希釈倍率について記録すること。

#### 第15条 芝生灌水工

1. 芝生の灌水が必要となった場合は、既存の灌水設備又は散水車を使用し、過去の実績等を踏まえ、業務責任者が適切と判断した灌水量を芝生全面に行きわたるように均一に灌水する。
2. 芝生の生育状況を確認したうえで、適切かつ効率的な時期及び時間帯に作業を行うこと。
3. 施工の際は、公園利用者の利用の妨げにならないよう適切に実施すること。

#### 第16条 芝生雑工

1. 芝生雑工については、業務責任者の判断する作業（部分的な養生、芝生保護材設置等）を実施するものとする。
2. 芝生雑工（軽作業員）については業務責任者の判断する作業（灌水補助、施肥散布補助、芝生保護材設置等）を実施するものとする。
3. 芝の補植を行う際は、以下の項目に留意すること。
  - 1) 張替え箇所を大きめに形を整えて切り取り、深さ 15cm 程度まで床土を交換又は耕転したうえで、沈下防止のためよく転圧し、表面排水できるよう不陸整正を行うものとする。
  - 2) 張芝は、周縁と同じ高さとなるよう調整し、転圧し、目土を施し、必要に応じて適宜施肥、灌水するものとする。
  - 3) 播種は、施工箇所を刈取・集草し、土壌改良材を散布の後、種子を散布すること。種子はでき

るだけ均等に播き付けるものとする。その後、目土散布を行ったのち、速やかに灌水を行う

### 第3章 中低木管理

#### 第17条 管理水準

花修景としての景観を維持するための剪定や樹形の管理、園路と広場を分離するような遮蔽機能を維持するための剪定や樹形の管理、既存木や法面等の保全をするため維持等、それぞれの中低木の機能を発揮・維持できるよう管理すること。

対象範囲は、別添 37「中低木管理区域図」を参照とすること。

#### 第18条 中低木剪定工

##### 1. 一般事項

- 1) 枝の密生した箇所は中すかしを行い、刈地原形を十分考慮しつつ、樹幹局縁の小枝について輪郭線を作りながら刈込む。
- 2) 裾枝の重要なものは、上枝を強く、下枝を弱く刈込む。
- 3) 花木類を刈込む場合は、花芽の分化時期と養生位置に注意する。
- 4) 数年の期間において刈込みを実施する場合は、第1回の刈込みの際に一度に刈込まず、数回の刈込みを通して徐々に刈地原形に仕立てていく。
- 5) 刈り取った枝葉は速やかに処理する。特に枝葉が樹冠内に残らないようにきれいに取り去り、刈込んだ樹木、寄植等の周辺はきれいに清掃する。
- 6) 剪定にあたっては、樹木単体だけでなく、公園として望ましい植栽景観づくりを視野に入れて、望ましい樹形の確保に努める。
- 7) 公園の景観維持及び樹木の生態等に支障があり、剪定だけでなく間伐の必要が生じた場合には、調査職員等に報告するものとする。

##### 2. 寄植剪定

- 1) 各樹種の生育状態に応じ、刈地原型を十分考慮しつつ刈込む。
- 2) 刈り取った枝葉が樹冠内等に残らないよう速やかに処理するとともに、寄植の周辺をきれいに清掃すること。

##### 3. 生垣剪定(機械・人力)

- 1) 枯枝、徒長枝等を剪定し、枝の整理を行った後、一定の幅を定めて、両面を刈込み、天端をそろえる。
- 2) 枝葉の空いた部分には、必要に応じて、枝葉の疎密をなくすよう、枝の誘引を行う。枝の結束には、しゅろ縄を用いる。

#### 第19条 中低木地除草工

##### 1. 抜根除草

- 1) 既存植物をいためないよう除草器具などを用いて根ごとより取り除く。
- 2) 抜き取った雑草は、すみやかに処理するとともに、除草跡はきれいに清掃する。

##### 2. 人力除草

- 1) 既存植物をいためないよう鎌などを用いて根際より刈り取る。
- 2) その他は抜根除草に準ずる。

## 第20条 中低木施肥工

### 1. 一般事項

- 1) 使用する施肥の使用量については、施肥の種類（寒肥、追肥等）及び各樹木の特性に応じてもっとも効果が期待できるよう、業務責任者が適切に判断して行うものとする。
- 2) 溝及び縦穴の掘削に際しては、樹根に損傷を与えないよう注意する。

### 2. 生垣施肥

- 1) 寒肥は生垣の両側に縦穴を1箇所ずつ計2箇所1本ごとに掘り、底に所定の肥料を入れ、覆土する。縦穴の深さは20cm程度とする。
- 2) 追肥は、生垣の両側に平行に深さ20cm程度のみぞを掘り、溝底に所定の肥料を敷き込み覆土する。樹勢の強弱により施肥量を増減する。
- 3) 縦穴、溝の位置は細根の密生部分よりやや外周とする。

### 3. 中低木施肥

- 1) 1本立ち及び小規模な寄植えの場合、輪肥・壺肥を主体とし、使用する施肥の標準的な施肥量について、肥料、施肥の種類（寒肥、追肥等）及び各樹木の特性に応じてもっとも効果が期待できるよう、施肥量について業務責任者が判断して行う。
  - (1)輪肥：樹木主幹を中心に、葉張り外周線の地上投影部分に深さ20cm程度の溝を輪状に掘り、溝底に所定の肥料を平均に敷き込み覆土する。溝掘りの際、とくに支根を傷めぬよう注意し、細根の密生している場合は、その外側に溝を掘る。
  - (2)壺肥：樹木主幹を中心に、葉張り外周線の地上投影部分に放射線状に縦穴を掘り、穴底に所定の肥料を入れ覆土する。縦穴の深さは20cm程度とする。
- 2) 列植の場合、生垣施肥に準ずる。
- 3) 群植、大規模な寄植えの場合、有機質肥料については、1㎡当たり3箇所の縦穴を掘り、底に所定の肥料を入れ覆土する。化成肥料については、植込内に均一に散布する。

## 第21条 中低木病害虫防除工（薬剤散布）

中低木病害虫防除工は、本仕様書14条芝生病害虫防除工（薬剤散布）に準じて行う。

## 第22条 中低木灌水土工

中低木灌水土工は、本仕様書第15条芝生灌水土工に準じて行う。

## 第23条 中低木雑工・中低木巡回工（巡回作業・雑作業）

1. 低木雑工については業務責任者の判断する作業（ササ刈等）を実施するものとする。
2. 中低木巡回工にて、植木手入れやその業務責任者が判断する管理作業を行う。
3. 中低木巡回工にて、植木手入れ補助・支障木手入れやその他調査職員等の指示による管理作業を行う。
4. 中低木補植を行う際は、以下の項目に留意すること。
  - 1) 樹高300cm未満の樹木を対象とする。
  - 2) 植栽を実施するにあたり、土壌改良材を投入する場合は、埋め戻し土壌とよく攪拌して混入するものとする。

5. マルチングを行う際は、以下の項目に留意すること。
- 1) マルチング材は所定量をむらなく均一に敷き均すものとする。
  - 2) 使用するマルチング材及び敷き均し量、厚さについては業務責任者が判断し、定めるものとする。



## 第4章 高木管理

### 第24条 管理水準

花修景としての景観を維持するための剪定や樹形の管理、緑陰機能や遮蔽機能を維持するため剪定や樹形の管理、自然木としての機能等、それぞれの高木の機能を発揮・維持できるよう管理すること。

対象範囲は、別添 38「高木管理区域図」を参照とすること。

### 第25条 高木剪定工

#### 1. 一般事項

- 1) 樹形の骨格づくり、樹形の整形、混み過ぎによる病虫害及び枯損枝の発生防止等を目的として、枝おろし、枝すかし、ふところすかし、切詰め、枝抜き、切返し、枝はさみ、枝うち、枝かき等の剪定方法を、樹種、形状及び選定の種類に応じてもっとも適切な方法により行う。
- 2) 樹姿及び樹形の仕立て方は、特に修景上、規格形にする必要がある場合を除き、自然形に仕立てる。
- 3) 剪定に当たっては、下枝の枯死を防ぐために原則として上方を強く、下方は弱く、また南側等の樹勢の強い部分は強く、北側等樹勢の弱い部分は弱く剪定する。
- 4) 不定芽の発生原因となる「ぶつ切り」は原則として行わない。
- 5) 花木対は花芽の分化時期と養生位置に注意して剪定する。
- 6) 剪定した枝葉は、まとめて速やかに処理するとともに樹木周辺をきれいに清掃する。
- 7) 剪定にあたっては、樹木単体だけでなく、公園として望ましい植栽景観づくりを視野に入れて、望ましい樹形の確保に努める。
- 8) 公園の景観維持及び樹木の生態等に支障があり、剪定だけでなく間伐の必要が生じた場合には、調査職員等に報告するものとする。
- 9) 自動車園路や自転車園路等の公園利用者の動線上の高木については、支障枝、枯枝等を適切に除去し、落ち枝等によるけがなどないよう努めること。
- 10) 調査職員等の指示する景観上重要な樹木については、樹形の維持及び眺望の確保に努めること。

#### 2. 弱剪定

- 1) 弱剪定とは枯枝、平行枝、徒長枝等樹木の生育上好ましくないものを樹木本来の形、枝張りのバランス等を考慮しつつ切除することをいう。
- 2) 主として剪定すべき枝は、1) 枯枝 2) 成長の止まった弱小の枝 3) 著しく病虫害におかされている枝 4) 通風、採光、架線、人車の通行等の障害となる枝 5) 折損によって危険をきたす恐れのある枝 6) 樹冠、樹形及び生育上不必要な枝である。
- 3) 病虫害枝、障害枝は全体の樹形を考慮しつつ剪定する。
- 4) 枝、弱小枝等はその枝の付け根から少し距離をおいて切りとる。
- 5) 園路沿い等の並木については特に高さ、葉張り、下枝高さ等の樹形の統一を図りつつ剪定する。

#### 3. 強剪定

- 1) 強剪定とは弱選定に加えて、樹形の整姿を目的として主枝及び主枝に準ずる枝の切除を行うことをいう。
- 2) 芯は原則として止めない。やむを得ず摘芯する場合は、これに代わる別の芯を仕立てる。

- 3) 古枝の先端部が大きなこぶとなっているもの、また割れ、腐れ等がある場合は、古枝の途中に良い方向の新生枝を見つけ、その部分から先端部を切り取り、若い枝と切返すものとする。
- 4) 強剪定を実施する場合、必要性について調査職員等と協議すること。

#### 第26条 ヤゴ取り工

ヤゴ取りは、やご（ひこばえ）、幹ぶき（胴ぶき）を剪定鋏、鋸等で剪定するものとする。

#### 第27条 高木施肥工

使用する施肥の使用量については、施肥の種類（寒肥、追肥等）及び各樹木の特性に応じてもっとも効果が期待できるよう、業務責任者が適切に判断して行うものとする。

- 1) 輪肥：樹木主幹を中心に、葉張り外周線の地上投影部分に深さ20cm程度の溝を輪状に掘り、溝底に所定の肥料を平均に敷き込み覆土する。溝掘りの際、とくに支根を傷めぬよう注意し、細根の密生している場合は、その外側に溝を掘る。
- 2) 車肥：樹木主幹から車輪の輻のように放射線状に溝を掘る。溝は外側に遠ざかるにつれて幅を広く、かつ深く掘り、溝底に肥料を平均に敷き込み覆土する。溝の深さは15～20cm程度、長さは葉張りの3分の1程度とし、溝の中心部分が葉張り外周線の下にくるように掘る。
- 3) 壺肥：樹木主幹を中心に、葉張り外周線の地上投影部分に放射線状に縦穴を掘り、穴底に所定の肥料を入れ覆土する。縦穴の深さは20cm程度とする。
- 4) 移植後1年以内の樹木及び剪定直後の樹木で、葉張り外周線の不明の樹木については、溝及び穴の中心線が樹幹中心より根元直径の5倍にくるように掘る。

#### 第28条 高木病虫害防除工（薬剤散布）

高木病虫害防除工は、本仕様書14条芝生病害虫防除工（薬剤散布）に準じて行う。

#### 第29条 高木灌水工

高木灌水工は、本仕様書第15条芝生灌水工に準じて行う。

#### 第30条 枯損木撤去工

1. 公園内の景観維持や、倒木等による不測の事態から公園利用者に対する安全を確保するため、常に公園内を観察し、枯損木や樹勢が低下し倒木する恐れが高い高木を発見した場合には速やかに調査職員等と協議し、伐採すること。
2. 伐採に当たっては、公園利用者や施設等に影響が無いように注意して作業を行うこと。

#### 第31条 高木雑工・高木巡回工（巡回作業・雑作業）

1. 高木雑工については、業務責任者の判断する作業（サクラ伐採除根、資材運搬、堆肥切り返し等）を実施するものとする。
2. 高木巡回工にて、植木手入れやその他業務責任者の判断する管理作業を行う。
3. 高木巡回工にて、サクラの手入れ・生垣整理やその他業務責任者の判断する管理作業を行う。

## 第5章 草地管理

### 第32条 管理水準

草地性植物の生育環境を保全するため自然の状況に配慮しつつ、利用者が不快にならない程度に景観性を保つよう管理すること。

対象範囲は別添 39「草地管理区域図」を参照とすること。

### 第33条 草地除草工

1. 草地内にあるごみ、空き缶等障害物はあらかじめ取り除くものとする。
2. 案内板、消火栓、電話ボックス等の施設が公園利用者によく見えるよう特に注意して刈り取るものとする。
3. 刈草は、調査職員等の指示する箇所に運搬集積し、速やかに処理するとともに、刈跡はきれいに清掃するものとする。
4. 雑草抑止用防草シートと植栽用補助資材等の導入により、機械除草作業面積の縮減に努めるものとする。

## 第6章 花壇管理

### 第34条 管理水準

公園利用者を出迎えるシンボリック空間等に配置しており、冬季以外のシーズンを通して見頃となるよう管理すること。

対象範囲は、別添 40「花壇管理区域図」を参照とすること。

### 第35条 花壇植栽工

1. 植栽前の前花は抜根撤去とし、根に付着した土は取り除くこと。その後に、地ごしらえをし、植栽すること。
2. 抜き取った草花は所定の箇所に運搬・堆積するものとする。

### 第36条 花壇施肥工

1. 元肥は、花壇面に指定の施肥量を均一にまき、くわ、シャベル等により床上の中によくすき込む。
2. 追肥は肥料の種類及び植物の生育状況に応じ、もっとも効果的な方法により行う。

### 第37条 花壇巡回工（巡回作業）

1. 花壇巡回工にて、耕耘、病中害防除やその他業務責任者の判断する管理作業を行う。
2. 花壇巡回工にて、花がら摘み、ピンチ（切り戻し）、摘心、除草、誘因、枯葉除去やその他業務責任者の判断する管理作業を行う。
3. 灌水は天候、土壌状態に注意し、無駄なく、しかも時期を失しないよう行う。
4. 灌水は花苗を傷めないよう丁寧に行い、根に十分水がゆきわたるよう浸透させる。

## 第7章 花畑管理

### 第38条 管理水準

本公園における最も重要な修景施設であり、大型主催イベントに連携した花の演出が行えるよう管理すること。

対象範囲は、別添 41「花畑管理区域図」を参照とすること。

### 第39条 花畑材料一般

1. 花苗は発育良好で病害虫に侵されていないものとし、あらかじめ植え出しに耐えるよう栽培され、細根の多く発生している徒長していない均一な型姿のものを使用する。
2. 球根はよく充実し、傷がなく、病害虫に侵されていないものとする。

### 第40条 花畑耕耘工

1. 古株雑草等は根より掘り起こし、土を払った後、指定箇所に運搬処理する。
2. 草花面は床土をシャベルまたはトラクター等により 20～30cm 程度まで掘り起こし、よく反転した後、大きいゴロ土やゴミを取り除き、凸凹のないよう一様にならす。
3. 肥料を施す場合には、指定の施肥量を、草花面に均一にまき、くわ、レーキ等により床土とよく混合する。

### 第41条 花畑植栽工

1. 花苗、球根の植えつけの際のデザインについては、業務責任者の責任のもと決定し、調査職員等に報告するものとし、草花面にあらかじめヒモ又は石灰等でデザインを下取りし、所定の苗数を密度にむらのないようしっかりと植えつける。
2. 調査職員等と協議の上決定し、草花面にあらかじめヒモ又は石灰等でデザインを下取りし、所定の苗数を密度にむらのないようしっかりと植えつける。
3. 植えつけ後、よく灌水し、傾いたり、根が浮き上がるなど、植え付けが確実でないものは植えなおしする。
4. 深さ、播種間隔、播種時期等については業務責任者の判断により決定し、人力播種機等により播種を行い、必要に応じて覆土する。施工後十分な灌水及び養生を行う。

### 第42条 花畑除草工

人力による抜根除草とし、根に付着した土を除いた後、所定の箇所に運搬・堆積するものとする。

### 第43条 花畑刈込工

1. 株の葉部のみ、あるいは地際から刈り取る。ただし、表土が流れる恐れがある箇所の刈込み及び施工時期について十分注意して決定する。
2. 刈取った草花は、きれいに収集し、清掃した上で、調査職員等の指示する場所に運搬・堆積する。

#### 第44条 花畑施肥工

1. 元肥は、花壇面に指定の施肥量を均一にまき、くわ、シャベル等により床上の中によくすき込む。
2. 追肥は肥料の種類及び植物の生育状況に応じ、業務責任者の判断により、もっとも効果的な方法により行う。

#### 第45条 花畑病虫害防除工（薬剤散布）

花畑病虫害防除工は、本仕様書14条芝生病害虫防除工（薬剤散布）に準じて行う。

#### 第46条 花畑雑工・花畑巡回工（巡回作業・雑作業）

1. 花畑雑工については業務責任者の判断する作業（花がら摘み、ピンチ、摘心、誘引、ロープ柵設置・撤去等）を実施するものとする。
2. 花畑巡回工については業務責任者の判断により、通常の作業とは異なる巡回作業及び雑作業（育苗、堀上、補植、移植、株分け等）を実施するものとする。
3. 花畑巡回工にて、資材・発生材運搬及び灌水等に伴う車両運転、耕耘、スプリンクラー設置・撤去、プランター（テラコッタ）設置・撤去、薬剤散布、株分け、花苗植付けに伴う割付、柵及び鉄ピンの設置・撤去やその他業務責任者の判断する管理作業を行う。
4. 花畑巡回工にて、花がら摘み、ピンチ、摘心、除草、誘引、支柱設置、枯葉除去、落ち葉撤去、土壌改良剤散布、地拵え、花苗植付けに伴う割付補助、花苗・球根植付、補植・移植、軽微な灌水、間引き、1年草抜取・刈取、球根堀上げ、資材・発生材運搬及び灌水等に伴う車両運転補助、柵及び鉄ピンの設置・撤去補助、マルチングやその他業務責任者の判断する管理作業を行う。

## 第8章 草花管理

### 第47条 管理水準

花畑や花壇の植栽と連動し、冬季以外のシーズンを通じて鑑賞できるよう管理すること。  
スイセン畑については、適切な育成環境を維持し、確実に株分けできるよう管理すること。  
対象範囲は、別添 42「草花管理区域図」を参照とすること。

### 第48条 草花除草工

1. 人力による抜根除草とし、根に付着した土を除いた後、調査職員等の指定する箇所に運搬処分するものとする。
2. 除草に際しては、草花の根を損傷しないよう十分に配慮するものとする。

### 第49条 草花施肥工

施肥は肥料の種類及び植物の生育状況に応じ、業務責任者の判断により、もっとも効果的な方法により行う。

### 第50条 草花補植

補植にあたっては、植物の生育状況に応じ、業務責任者の判断により、その一連の作業を適切に実施するものとする。

### 第51条 草花防除工（薬剤散布）

草花病虫害防除工は、本仕様書 14 条「芝生病害虫防除工（薬剤散布）」に準じて行う。なお、スイセンについては、調査職員等と協議しその指示に従うものとする。

### 第52条 草花雑工・草花巡回工（巡回作業・雑作業）

草花雑工・草花巡回工（巡回作業・雑作業）については、花畑雑工・花畑巡回工（巡回作業・雑作業）に準じ、業務責任者の判断による作業を実施する。

## 第9章 特殊管理

### 第53条 対象

本章は、芝生管理、中低木管理、高木管理、草地管理、花壇管理、花畑管理、草花管理が対象とする植物管理以外の、リサイクル工及びカブトムシドーム管理について適用する。

対象範囲は、別添 43「特殊管理区域図」を参照とすること。

### 第54条 リサイクル工

1. 園内で発生した全ての植物性発生材については、リサイクルするものとする。製造したリサイクル品については、全て園内で使用する。
2. 堆肥づくりは、落葉や芝刈屑、チップ等を原材料として植栽地の土壌改良等を目的として行うものとし、堆肥製造過程における温度管理や水分管理、熟成期間等の管理基準や切り返し方法、使用機械については、まとめて調査職員等と協議した上で決定するものとする。
3. チップづくりは植栽地のマルチング材、園路、遊び場のクッション材、堆肥化の原材料等として使用するために行うものとし、粒度や形状等の品質基準や使用目的、使用機械、チップ化を実施する場所等については、調査職員等の指示によるものとする。

実施に先立ち、マルチング材やクッション材等、公園利用者が直接触れるチップについては、試験施工等により、粒度や形状の安全性についてまとめて調査職員等の承諾を得るものとする。

### 第55条 カブトムシドーム管理工

1. カブトムシドームは、カブトムシを主体として園内に生息する昆虫を飼育し、適正な期間に公園利用者に公開するものである。
2. 公開期間は、カブトムシ等が成虫となる時期とし、7月初旬～8月初旬頃を予定しているが、公開期間に当たっては調査職員等と協議すること。
3. 飼育に当たっては、園内で発生するチップ材を用いるものとし、幼虫の飼育に必要なチップを適正な期間で入れ替えるものとする。
4. 飼育期間中は、生息するための餌や、水分管理、日照管理を適切に行ない、生息しやすい環境の確保に努めること。
5. 猪や狸、カラスなどの鳥獣被害から守るために、必要に応じて対策を講じること。



**国営備北丘陵公園  
収益施設等設置管理運営規定書**

平成 31 年 4 月

中国地方整備局

# 目次

## はじめに

### 第1編 国営備北丘陵公園収益施設等設置管理運営共通規定書

第1章	総則	1
第2章	マネジメント（運営管理）	18
第3章	ホスピタリティ（施設利用者対応）	23
第4章	安全衛生管理	25
第5章	施設管理	34
第6章	財産管理	35

### 第2編 国営備北丘陵公園収益施設等設置管理運営個別規定書

第1章	駐車場	37
第2章	レンタサイクル施設	42
第3章	飲食・物販施設	47
第4章	備北オートビレッジ	53
第5章	自動販売機	60
第6章	コインロッカー	62
第7章	フィッシングエリア	64
第8章	行催事における自主事業等	67

## はじめに

本規定書は、国営備北丘陵公園の一元的な運営維持管理を進めるにあたり公園利用者サービス向上のために必要な収益施設である駐車場、レンタサイクル施設、飲食施設、物販施設、キャンプ場、自動販売機、コインロッカー等の収益施設設置管理運営業務及び自主事業を実施する上での基本的事項を定めたものである。

本業務は、施設等運営者の申請に基づき都市公園法第5条、第6条又は第12条による許可を得て行うものであり、施設等運営者の創意と工夫により質の高いサービスを独立採算で提供する一方、別途責任分担表で規定している事項を除き、公園施設の安全管理、衛生管理など管理上の責任を一切負うものである。

施設等運営者は、都市公園法第5条、第6条又は第12条による収益施設等の管理の許可を得るに当たり、本規定書を参考に管理運営要領を作成し許可を得ることとなるため、本規定書のみでなく、過年度の安全管理、衛生管理、運営方法等を十分に把握した上で、現地を入念に確認し、自らの経験、知見に基づき、施設等運営者自らの責任において最も適切なものを作成しなければならない。

# 第1編 国営備北丘陵公園収益施設等設置管理運営規定書

## 第1章 総則

### 第1条 履行場所及び履行期限

#### 1. 履行場所

施設名称 国営備北丘陵公園

所在地 〒727-0021 広島県庄原市三日市町4-10

敷地面積 338.8ha注)

注) 対象地域は国営備北丘陵公園（以下、「本公園」という。）の供用区域であり、その面積は、平成31年4月現在338.8haである。

#### 2. 対象施設

1) 収益施設施設の許可対象施設は、以下に示すとおりである。

許可面積120,793.7㎡（予定）

位置及び管理区分等については、別添45「収益施設等位置図」に示す。

#### ■対象となる収益施設

公園施設の名称			許可面積(㎡)等	備考
1	駐車場	① 第1駐車場	12,180.2	
		② 第2駐車場	21,912.4	
		③ 第3駐車場	3,586.6	
		④ 第4駐車場	3,840.8	
		⑤ 第5駐車場 ※1	19,466.6	
		⑥ 第6駐車場	2,857.3	
		⑦ 第7駐車場	3006.0	
		⑧ 大型駐車場	5,191.4	
2	レンタサイクル施設	中入口サイクリングセンター	192.0	
		北入口サイクリングセンター	410.5	部分許可
3	飲食施設	中入口食堂「中の茶屋」	227.4	
		② 芝生広場休憩所レストラン「湖畔レストハウス」	252.1	部分許可
		エントランスセンター国兼レストラン「レストラン国兼」※1	322.2	部分許可
		エントランスセンター国兼軽食コーナー「軽食きゅうくん」※1	134.8	部分許可
4	物販施設	① 中入口売店「ランバス」	118.6	部分許可
		② エントランスセンター国兼売店「売店はなちゃん」※1	123.2	部分許可
		③ エントランスセンター国兼倉庫※1	51.8	部分許可
5	自動販売機	① 公園内14ヶ所	25.0	
6	コインロッカー	① 公園内3ヶ所	2.7	
7	フィッシングエリア	① 国兼池岸部	200.0	部分許可

※1は社会実験の対象施設を示す。

備北オートビレッジ (キャンプ場)

区分	名称	施設内容	全体許可面積(m <sup>2</sup> )	内建物面積(m <sup>2</sup> ) (建築面積)	内敷地面積(m <sup>2</sup> )	備考
備北 オート ビレッジ	管理センター	1棟	314.5	314.5	—	部分許可
	駐車場	2箇所	1,051.0	—	1,051.0	
			782.0	—	782.0	
	管理棟・駐車場小計		2,147.5	314.5	1,833.0	
	一般カーサイト(上側)	一般カーサイト 13区画	7,142.0	—	6,976.7	細園路含む
		共同利用施設(A) 1棟		165.3		
	一般カーサイト(下側)	一般カーサイト 25区画	11,584.0	—	11,253.4	
		共同利用施設(A) 2棟		330.6		
	一般カーサイト小計		18,726.0	495.9	18,230.1	
	キャンピング カーサイト	キャンピングカーサイト 13区画	7,242.0	—	7,076.7	
		共同利用施設(A) 1棟		165.3		
	フリーサイト	フリーサイト 21区画程度	3,802.0	—	3,702.0	階段含む
		共同利用施設(B) 1棟		100.0		
	キャンピングカーサイト・フリーサイト小計		11,044.0	265.3	10,778.7	
	コテージサイト (カーサイト側)	コテージ(D) 7棟	2,004.0	293.3	1,650.0	
		シャワー棟 1棟		60.7		
	コテージサイト (カーサイト側)	コテージ(A) 2棟	1,635.0	108.3	1,433.3	
		コテージ(B) 1棟		42.9		
		コテージ(E) 1棟		50.5		
	コテージサイト (カーサイト側)	コテージ身障者(A) 1棟	328.0	61.4	266.6	
	コテージサイト (熊野池側)	コテージ(D) 1棟	904.0	41.9	800.7	
		コテージ身障者(B) 1棟		61.4		
	コテージサイト (熊野池側)	コテージ(C) 1棟	398.0	41.9	356.1	
	コテージサイト (熊野池側)	コテージ(C) 2棟	717.0	83.8	633.2	
	コテージサイト (熊野池側)	コテージ(C) 2棟	1,160.0	83.8	1,076.2	
	コテージサイト小計		7,146.0	929.9	6,216.1	
	キャンプ場利用者用園路		6,323.0	—	6,323.0	繁忙期のフリーサイト利用者用駐車場を含む
	キャンプ場利用者用園路		1,299.0	—	1,299.0	
	園路小計		7,622.0	—	7,622.0	
	附帯施設	ゲート 2基	4.0	—	4.0	
キャンプファイヤーサークル1基		3.0	—	3.0		
附帯施設小計		7.0	—	7.0		
合計			46,692.5	2,005.6	43,904.9	

- 2) 自動販売機及びコインロッカーの設置場所及び設置台数は施設等運営者の提案とする。
- 3) 収益施設の運営にあたり上記箇所以外に許可区域が必要となる場合は、都市公園法第5条の許可を得る時点で協議すること。

### 3. 履行期限

管理運営期間は、平成32年2月1日から平成36年1月31日までとするが、収益施設の現任施設等運営者あるいは収益施設の次期施設等運営者への引継ぎに際し、期間を変更することがある。ただし、期間の変更により発生する売上額の減少等損失について、中国地方整備局は補償しない。

施設等運営者は、収益施設等設置管理運営業務（以下「本業務」という。）が適正かつ円滑に実施できるよう収益施設の現任施設等運営者から業務開始日までに必要な引継ぎを受け、開業に備えなければならない。

## 第2条 基本事項

本公園の一元的な運営維持管理を進めるにあたり公園利用者サービス向上のために必要な収益施設である駐車場、レンタサイクル施設、飲食施設、物販施設、キャンプ場、自動販売機、コインロッカー、フィッシングエリア等の収益施設設置管理運営業務及び自主事業からなる本業務は、都市公園法第5条、第6条又は第12条の手続きを行った上で実施しなければならない。

## 第3条 本業務の目的

本業務は、本公園内に設定された許可区域内の収益施設の管理運営を行うこと、また、公園の利便性や魅力をより一層高めるため、独立採算により行う行催事や繁忙期における臨時物販施設等の自主事業を行うことを目的とする。なお、本業務の実施に際して施設等運営者は、以下に掲げる本公園の設置目的や基本テーマ、基本理念及び基本方針、本公園全体のゾーン構成等を十分に理解した上で、本公園内で実施される他の維持管理業務と連携しながら、創意工夫やノウハウを積極的に発揮し、公園利用者及び施設利用者が求める多様なニーズに対して質の高いサービスの提供で応えることで、本業務の遂行に努めなければならない。

本公園の設置目的、基本テーマ、基本方針、公園全体エリア構成は以下のとおりである。

### 1) 基本テーマ

「ふるさと・遊び」

### 2) 基本理念

設置目的を果たすために下記を基本理念とする。

- (1) 緑豊かな自然へのいざない
- (2) 中国地方の歴史や文化とのふれあい
- (3) 多様なレクリエーションへのしたしみ
- (4) 周辺環境とのつながり

### 3) 基本方針

基本理念をより具体化するために下記の5つを基本方針とする。

- (1) 国兼池を中心とした湖畔景観や、丘陵景観等の自然を生かした公園

- (2) 中国地方の古い文化の継承や、新しい文化をはぐくむことのできる公園
- (3) 四季にわたる多様なレクリエーションに対応できる公園
- (4) 中国地方の全域から利用できる公園
- (5) 地域とのふれあいのできる公園

#### 4) 構成ゾーン

- (1) 中入口センターエリア (2) ひばの里 (3) つどいの里 (4) 水辺の里国兼池
- (5) 星の里 (6) 北入口センターエリア (7) みのりの里 (8) いこいの森

## 第4条 用語の定義

本規定書にて使用する用語の定義は、次の各号に定めるところによる。

- 1) 「中国地方整備局」とは、国営公園の管理主体者であり、H31-H35 国営備北丘陵公園運営維持管理業務の発注者のこと。
- 2) 「収益施設」とは、利用料金の徴収や売上金を得て事業者の収入とするために事業者が実施する事業の対象となる施設であり、その使用に当たっては、都市公園法施行令（昭和31年政令第209号）第20条に基づき、施設使用料または建物使用料及び土地使用料を納めることが必要となる場合がある。
- 3) 「自主事業」とは、公園の利便性や魅力をより一層高めるため、監督職員と事前に協議し、都市公園法（昭和31年法律第79号）第5条、第6条又は第12条に基づく許可を受けた上で、事業者の提案により土地使用料等を納めて独立採算により臨時、通年での飲食・物販施設の運営や行催事を行う事業のこと。
- 4) 「施設等運営者」とは、収益施設の管理運営及び自主事業に関する許可を受けた事業者のこと。
- 5) 「監督職員」とは、中国地方整備局として本業務を監督する職員のこと。
- 6) 「運営維持管理業務受託者」とは、H31-H35 国営備北丘陵公園運営維持管理業務を受託した事業者のこと。
- 7) 「収益施設等設置運營業務責任者」とは、施設等運営者として第2編国営備北丘陵公園収益施設等設置管理運営個別規定書に記載されている本業務全体を監理する者のこと。
- 8) 「施設担当責任者」とは、施設等運営者として各収益施設を個別に監理する者であり、主に各収益施設の利用指導や事故報告等を担当する業務従事者のこと。
- 9) 「公園利用者」とは、公園を利用する者のこと。
- 10) 「施設利用者」とは、収益施設を利用する者のこと。
- 11) 「必須施設」とは、公園の開園日時に常時営業する施設のこと。
- 12) 「裁量施設」とは、公園の開園日時内で事業者が運営日時を設定することが可能な施設のこと。
- 13) 「臨時施設」とは、繁忙期対応のために設置することが可能な施設のこと。
- 14) 「許可区域」とは、本業務の管理運営を許可された範囲内のこと。
- 15) 「管理施設」とは、許可区域内にある建築躯体及び建築設備等施設のこと。
- 16) 「管理備品」とは、本業務の実施に必要な機器備品類で、あらかじめ許可区域内に設置されているもののこと。

- 17) 「特定備品」とは、本業務の実施に必要な厨房器具、什器及び運営に必要な設備等機器備品類で、施設等運営者が持ち込んだもののこと。
- 18) 「指示」とは、中国地方整備局又は監督職員が施設等運営者に対し、業務の遂行上必要な事項について書面をもって示し、実施させること。
- 19) 「承諾」とは、施設等運営者が中国地方整備局又は監督職員に対し、書面で申し出た業務の遂行上必要な事項について、中国地方整備局又は監督職員が書面により業務上の行為に同意すること。
- 20) 「通知」とは、中国地方整備局又は監督職員が施設等運営者に対し、又は施設等運営者が中国地方整備局若しくは監督職員に対し、業務に関する事項について書面を知らせることをいう。
- 21) 「協議」とは、本規定書の協議事項等について、中国地方整備局又は監督職員と施設等運営者が対等の立場で合議すること。
- 22) 「確認」とは、本規定書に示された事項について、臨場若しくは関係資料によりその内容について本規定書との適合を判断すること。
- 23) 「提出」とは、施設等運営者が中国地方整備局又は監督職員に対し、業務に係わる事項について書面またはその他の資料を説明し、差し出すこと。
- 24) 「報告」とは、施設等運営者が監督職員に対し、業務に係わる事業について書面をもって知らせること。
- 25) 「書面」とは、手書き、印刷等の伝達物をいい、発行年月日を記録し、署名または捺印したものを有効とする。ただし、緊急を要する場合は、ファクシミリまたは電子メールにより伝達できるものとするが、後日有効な書面と差し替えるものとする。電子納品を行う場合は、別途監督職員と協議するものとする。
- 26) 「利用料金」とは、収益施設の使用やそれに伴うサービスの対価として、施設利用者から徴収する料金のこと。
- 27) 「施設使用料」とは、都市公園法施行令（昭和 31 年政令第 290 号）第 20 条に基づき、施設等運営者が中国地方整備局に納める公園の土地または建物の使用にかかる料金のこと。
- 28) 「建物使用料及び土地使用料」とは、本公園の土地または建物を使用して臨時、通年での飲食・物販施設等を設置する場合に、「行政財産を使用又は収益させる場合の取り扱いの基準について」（昭和 33 年蔵管第 1 号）に基づき中国地方整備局から金額を通知し、施設等運営者が中国地方整備局に納める料金のこと。但し、公共性の高い行催事を三次河川国道事務所等との共催により行う場合は、建物使用料及び土地使用料は不要となる場合がある。
- 29) 「修繕」とは、施設若しくは設備又は備品等の劣化した部分又は部材について、性能又は機能を原状あるいは事実上支障のない状態まで回復させること。
- 30) 「軽微な修繕」とは、電球等の交換や壁紙の一部補修等、市販の交換品や補修材を使用して専門の業者に委託することなく対応可能な修繕行為のこと。
- 31) 「改修」とは、施設の性能又は機能を従前より向上させる措置を行うこと。
- 32) 「保守」とは、施設若しくは設備又は備品等の必要とする性能または機能を維持する目的



で行う消耗品または材料の取り替え、注油、汚れ等の除去及び部品の調整等の軽微な作業を行うこと。

- 33)「点検」とは、施設若しくは設備又は備品等の機能及び劣化の状態を一つ一つ調べることをいい、機能に異常または劣化がある場合、必要に応じて対応処置を判断する事を含む。

#### 第5条 許認可申請等

1. 施設等運営者は、中国地方整備局に都市公園法第5条、第6条又は第12条に基づく許可申請を行うものとする。基本的には、「H31—35 国営備北丘陵公園運営維持管理業務民間競争入札実施要項 4. 入札に参加する者の募集に関する事項」に基づき提案される「収益施設運営計画書」及び本規程書に記載されている条件によるものとする。ただし、申請された事業内容が本公園の利用にふさわしくない場合等、その実施を許可しない場合がある。
2. 間取りの変更や増築等面積の変更、建物躯体に影響を及ぼす造作等大規模な改修等、許可の変更を要する場合は、監督職員と協議の上、管理許可の変更申請を行う。さらに、業務を完了する場合は廃止に係る手続きを行うものとする。
3. 施設等運営者は、実施する事業に係る許認可等各種法令で必要な許可の取得や届出については、所定の期日までに施設等運営者の責任で行うものとする。また、業務を完了する場合は廃止に係る手続きを行うものとする。

#### 第6条 法令等の遵守

施設等運営者は、業務の履行に当たり本規定書及び中国地方整備局又は監督職員の指示に従うほか、法令の規定を遵守しなければならない。

#### 第7条 準拠規定

本業務の遂行にあたっては、次の各号に掲げる基準等に準拠する。なお、各基準等は最新版を用いるものとする。。

- 1) 都市公園法
- 2) 建築基準法
- 3) 消防法（消防庁）
- 4) 建築物における衛生的環境の確保に関する法律  
建築物環境衛生管理基準（厚生労働省）
- 5) 水道法
- 6) 電気事業法及びこれに基づく政令等
- 7) 高圧ガス保安法
- 8) ボイラー及び圧力容器安全規則
- 9) 食品衛生法
- 10) 官公法
- 11) 下水道法
- 12) 浄化槽法
- 13) 環境基本法

- 14) 大気汚染防止法
- 15) 水質汚濁防止法
- 16) 騒音規制法
- 17) 振動規制法
- 18) 悪臭防止法
- 19) 廃棄物の処理及び清掃に関する法律
- 20) 地球温暖化対策の推進に関する法律
- 21) リサイクル法（容器包装リサイクル法、建設リサイクル法、食品リサイクル法）
- 22) エネルギー使用の合理化に関する法律
- 23) 温泉法
- 24) 公衆浴場法
- 25) 旅館業法
- 26) 風俗営業法
- 27) 鉄道法
- 28) 建設業法
- 29) 労働基準法、労働安全衛生法
- 30) 高齢者、身体障害者等の公共交通機関を利用した移動の円滑化の促進に関する法律
- 31) 高齢者、障害者等の移動等の円滑化の促進に関する法律
- 32) 移動等円滑化のために必要な特定公園施設の設置に関する基準を定める省令
- 33) 移動等円滑化の促進に関する基本方針
- 34) 都市公園の移動等円滑化整備ガイドライン
- 35) 公園のユニバーサルデザインマニュアル
- 36) 原状回復をめぐるトラブルとガイドライン（再改訂版）
- 37) 建築保全業務共通仕様書（国土交通省大臣官房官庁営繕部）
- 38) 個人情報保護に関する法律
- 39) 遺失物法
- 40) 国有財産法、会計法、会計検査院法、国の債権管理等に関する法律
- 41) 都市公園における遊具の安全確保に関する指針（改訂第2版）
- 42) その他、関係諸法令 等

#### 第8条 施設等運営者の義務

1. 本業務は、施設等運営者の申請に基づき都市公園法第5条、第6条又は第12条による公園施設等の管理の許可を得て行うものであり、事業者の創意と工夫により質の高いサービスを独立採算で提供する一方、別途責任分担を規定している場合を除き、公園施設の安全管理、衛生管理など管理上の一切の責任を負うものである。
2. 施設等運営者は、常に公園利用者及び施設利用者の安全に配慮するとともに、施設等運営者の責任において常に施設を含む周囲の観察を行い、本業務について善良なる管理者の注意をもって実施する義務を負うものとする。
3. 異常を確認した場合、安全の確保に最優先とした臨機の対応をとるとともに、速やかに監督

職員に報告しその指示に従わなければならない。

4. 施設等運営者は、施設が国営公園内にあることを鑑み、その公共性に十分配慮すると共に、国営備北丘陵公園設置の意義を踏まえて行動すること。
5. 施設等運営者は、中国地方整備局が行う安全管理行為（例：緊急安全点検、防災訓練、安全パトロール、消防訓練等）への参加・協力・実施等、中国地方整備局の求めに応じて、積極的に協力しなければならない。
6. 施設等運営者は、中国地方整備局が行う各種会議等（例：公園に関する会議、監査・検査、視察、式典等）への参加・協力・実施や中国地方整備局や運営維持管理業務受託者の求めに応じて、積極的に協力しなければならない。
7. 施設等運営者は、監督職員から公園に関する調査、または作業の指示等があった場合には、誠実かつ積極的な対応を行うこと。
8. 管理運営要領の策定及び管理運営に際して、運営維持管理業務受託者と相互連携を保ち、適切に進捗管理を行いつつ実施しなければならない。また、管理運営に際しては、別添 20 「国営備北丘陵公園利用指導・利用サービスマニュアル（案）」を参考とし、適正な利用指導及び利用サービスに努めること。
9. 施設等運営者は、本業務の実施にあたって、常に中国地方整備局及び監督職員と密接な連絡をとり、本業務の目的の達成を図るものとし、その実施状況を記録しておくものとする。

#### 第9条 景観への配慮

施設等運営者は、収益施設の運営、特に飲食施設や物販施設の運営においては、施設周辺の景観を阻害することのないよう、景観への配慮に努めなければならない。

#### 第10条 中国地方整備局と施設等運営者の責任分担

本業務を実施するにあたり、中国地方整備局と施設等運営者の責任分担を下表「中国地方整備局と施設等運営者の責任分担一覧表」のとおりとする。ただし、「中国地方整備局と施設等運営者の責任分担一覧表」に定める事項に疑義が生じた場合、又は、「中国地方整備局と施設等運営者の責任分担一覧表」に定めのない事項については、監督職員と施設等運営者の間で十分に協議のうえ決定するものとする。

中国地方整備局と施設等運営者の責任分担一覧表

項目	内容	中国地方整備局	施設等運営者
収益業務管理	収益行為全般		○
収益施設管理	供用区域内の管理施設、管理備品の管理		○
苦情・要望対応	施設管理運営業務内容に対する施設利用者からの苦情、訴訟、要望への対応		○
	上記以外の場合	○	
事故・災害時対応	管理運営要領に記載された業務内容による対応		○
	施設等運営者の責めに帰する事由により発生した事故責任とその対応	○※1	○
	上記2項目以外の場合	○	
運営日時の変更	施設の運営日時の変更に伴う経費の増減		○
施設・物品等の修繕	施設等運営者の責めに帰すべき事由による場合（施設等運営者による管理が不適切なために修繕が必要になった場合も含む。）		○
	収益施設の建物の構造（※2）に関わる部分及び舗装の全面的な打ち替え（※3）を除く修繕にかかる費用		○
	上記2項目以外の場合	○	
不可抗力	大規模な自然災害等の不可抗力により著しい損害を受けた場合に、施設を一時休止するなどして行わなければならない施設、設備等の復旧等	○	○※4
	大規模な自然災害等に起因して施設の営業を一時休止する場合に発生する営業損失		○
公園利用者及び施設利用者への損害	施設等運営者の責めに帰すべき事由により、公園利用者及び施設利用者へ損害を与えた場合（施設等運営者の不適切な施設管理による公園利用者及び施設利用者の怪我等）		○
	共通仕様書第3 1条の保険の付保に係る場合		○
	上記以外の場合	○	
中国地方整備局又は第三者への損害	施設等運営者の責めに帰すべき事由により、中国地方整備局又は第三者に損害を与えた場合		○
	上記以外の場合	○	
第三者との紛争	施設等運営者と第三者との間で生じた紛争の解決		○
	上記以外の場合	○	

※1 事故の処理にあたり、必要のあるときは、中国地方整備局は施設等運営者に協力する。

※2 建築躯体と一体的な給排水・電気・空調等の建築設備（消耗品は除く）については建物の構造とみなす。

※3 軽微な修繕（部分的な舗装の段差やわだち、陥没、区画線の抹消、縁石のぐらつき等に対して必要な対応）は含まない。

※4 収益施設に関する備品を対象とする。

#### 第11条 公租公課

- 施設等運営者が、厨房器具及び運営に必要な設備等を管理施設に新たに設置したことにより賦課される不動産取得税、固定資産税、都市計画税、償却資産税その他の公租公課について全て施設等運営者の負担とする。
- 施設等運営者は、地方税法第73条第7項（不動産取得税の納税義務者等）に定める手続き等、施設等運営者の賦課資産に係る公租公課の分離手続きについて中国地方整備局に協力するものとする。

## 第12条 運営日時等

1. 収益施設の運営日時に関しては、個別施設の各章で定める運営日時を原則とする。  
公園の開園期間及び開園時間は下表のとおりである。

開園期間及び開園時間（参考）

エリア	開園期間	開園時間
供用区域	3月1日～6月30日	9:30～17:00
	7月1日～8月31日	9:30～18:00
	9月1日～10月31日	9:30～17:00
	11月1日～11月22日及び12月26日～2月末日	9:30～16:30
	11月23日～12月25日	14:00～21:00

- ※休園日は毎週月曜日(但し月曜日が休日の場合は直後の平日)、12月31日及び1月1日。  
但し、4月9日～5月5日、7月21日～8月31日及び9月16日～10月16日の月曜日並びにその翌日が休日に当たる月曜日は公開日とする。
- ※繁忙期、行催事開催時等においては、本業務の受託者(以下「事業者」という。)が中国地方整備局に協議し、同意を得た上で、開園時間の延長を行うことができる。
- ※開園期間においても、定期点検等の実施により休園が必要な場合は、事業者が中国地方整備局に協議し、承諾を得て休園とする。
- ※社会実験エリアにおいては、開園時間を上表と同様とするが閉園時間は22:00までとする。

なお、以下のとおり無料入園日を設けることとし、当該年度の日付は春の都市緑化推進運動における無料入園日の1ヶ月前までに通知する。

春の都市緑化推進運動／4月1日～6月30日【期間中1日】

秋の都市緑化月間／10月1日～10月31日【期間中2日】

みどりの日／5月4日【1日】

敬老の日／9月第3月曜日【1日】 ※満65歳以上の者のみ無料

2. 中国地方整備局が、天変地異、社会的状況の著しい変化及びその他やむを得ない事由により、施設等運営者に対し一時休業若しくは営業廃止又は営業時間の変更を指示したときは、施設等運営者は異議を申し立てることはできないものとする。
3. 中国地方整備局は、前項の規定により施設等運営者が一時休業若しくは営業廃止または営業時間の変更を行ったことによる損害について、その補填の責任を負わないものとする。
4. 施設等運営者の都合により施設を運営する日時等を変更する場合は、あらかじめ監督職員と協議を行った上で、承諾を得るものとする。

## 第13条 提供品目及び利用料金

1. 飲食施設や物販施設において提供・販売しようとする品目を定めるに当たっては公園利用者の要望等を配慮して定めるものとする。
2. 各施設の利用料金については、駐車場は、中国地方整備局長の指定する料金を上限とし、社会的に理解が得られる料金設定とする。その他の収益施設の利用料金等については、周辺類似事例に基づき、収益施設全体の収支バランスを鑑みながら、市場価格に準じて定めるものとする。

なお、施設等運営者は管理運営要領にて定めたサービス及びその価格に関して変更を希望する場合は、事前に監督職員と協議を行い、その結果に基づき変更した管理運営要領を監督職員に提出し、承諾を得なければならない。

3. 施設等運営者が、本規定書に基づき収益施設の管理運営を行うに当たっては、利用料金を施設利用者の見やすいところに表示しなければならない。ただし、利用料金が既に販売商品等に表示されていて、その価格が一般的に知られているものについては、この表示を省略することができる。

## 第14条 国有財産の施設使用料

### 1. 施設使用料の定めがある施設について

毎月の施設使用料については、歳入徴収官中国地方整備局総務部長が発行する納入告知書により、当月分を指定期日までに納入しなければならない。

指定期日までに施設使用料を支払わないときは、その翌日から納入の日までの日数に応じ、年5%の割合で計算した金額を延滞金として支払わなければならない。

中国地方整備局長は、経済情勢の変動その他の事情の変更に基づいて特に必要のあると認める場合には、施設使用料を改定することができる。

なお、風水害その他の事業者の責に帰することが出来ない事由により、長期間閉園が生じた場合の施設使用料の取扱については、中国地方整備局と施設等運営者の間で協議するものとする。

### ■施設使用料（現時点の目安）

公園施設の名称	税込み施設使用料（万円／年）
国営備北丘陵公園収益施設 1式	約 905

※面積等条件の変更により金額は増減する可能性がある。

### 【個別施設毎の施設使用料の目安（税込み）】

公園施設の名称		施設使用料（万円／年）	
	駐車場	451	
2	レンタサイクル施設	30	
3	飲食施設	① 中入口食堂「中の茶屋」	96
		② 芝生広場休憩所レストラン「湖畔レストハウス」	21
		③ エントランスセンター国兼レストラン「レストラン国兼」	7
		④ エントランスセンター国兼軽食コーナー「軽食きゅうくん」(倉庫含む)	14
4	物販施設	① 中入口売店「ランバス」	61
		② エントランスセンター国兼売店「売店はなちゃん」	18
5	備北オートビレッジ(キャンプ場)	188	
6	自動販売機	18	
7	コインロッカー	1	
8	フィッシングエリア	0.6	

※施設使用料は「行政財産を使用または収益させる場合の取扱いの基準について」（S33.1.7蔵管第1号）に基づき算定し、毎年4月1日に前年使用料との調整を行い改定する予定である。

### 2. 許可申請毎に納入すべき施設

施設等運営者は、施設使用料の定めのない土地または建物を使用する場合は、許可申請毎に占有面積及び期間に応じ告知する建物使用料又は土地使用料を歳入徴収官中国地方整備

局総務部長が発行する納入告知書により、納入告知の日から20日以内に納入しなければならない。

期日までに建物使用料又は土地使用料を支払わないときは、その翌日から納入の日までの日数に応じ、年5%の割合で計算した金額を延滞金として支払わなければならない。

中国地方整備局長は、経済情勢の変動その他の事情の変更に基ついて特に必要のあると認める場合には、建物使用料及び土地使用料を改定することができる。

【参考：個別施設毎の施設使用料について】

	公園施設	税抜き施設使用料（円／回）
1	臨時売店	（都度告知）
2	臨時駐車場	（都度告知）

- ※1 平成29年の土地使用料は最大1,430円／年・100m<sup>2</sup>、建物使用料は最大2,430円／年・m<sup>2</sup>であった。
- ※2 建物使用料及び土地使用料は、「行政財産を使用又は収益させる場合の取扱いの基準について」（S33.1.7蔵管第1号）に基づき算定し、毎年4月1日に前年使用料との調整を行い改定する予定である。
- ※3 土地の使用料については消費税の対象外とする。但し、土地の貸付に係る期間が1ヶ月に満たない場合及び駐車場その他施設の利用に伴って土地が使用される場合は除く。

## 第15条 経費等の負担

### 1. 施設等運営者の負担範囲

- 1) 本業務に関わる一切の費用は、別に定めがある場合を除き、施設等運営者の負担とする。
- 2) 施設等運営者自らが設置した工作物、設備等に係る補修又は改造等に係る経費は、施設等運営者の負担とする。
- 3) 本業務には、委託費で購入した設備、備品及び消耗品等を使用することはできない。
- 4) 管理備品が老朽化し更新の必要が生じた場合においても、原則中国地方整備局での更新は予定していない。収益施設の運営に際し、代替となる備品が必要となる場合は、施設等運営者で準備するものとする。これにより、管理運営要領に定めるサービスの内容が変更となる場合は、本規定書第28条許可、承諾を要する事項4. 価格・サービス内容の決定・変更によるものとする。
- 5) 別紙7施設・設備維持管理業務第9条「保守点検等の役割分担」に示す法定点検を中国地方整備局が実施予定であり、施設等運営者は、中国地方整備局が実施する法定点検以外の設備等の点検を行うこと。点検結果については遅滞なく監督職員に書面により報告すること。

### 2. 光熱水費納付

#### 1) 基本料金

基本料金については、対象となる施設全体の従量料金に対する収益施設の従量料金の割合に応じ監督職員の指示する方法により、運営維持管理業務受託者が負担金額計算を行い、施設等運営者が負担するものとする。



## 2) 従量料金

水道及び電気料金については、個別にメーターを設置するなど、各施設の使用料が切り分けられるようにし、その計量により負担するものとする。ガス、その他メーターが設置できない場合は監督職員と協議するものとする。なお、計算方法については変更する場合がある。

## 3. ごみ処分費用

ごみ処分費用については、施設等運営者と維持管理業務受託者との間で、発生量に応じて、応分の負担を行うこと。発生量等が不明確な場合は、監督職員と協議するものとする。

## 4. 費用分担における確認

光熱水費やごみ処分費用、さらにはこれら以外に中国地方整備局または運営維持管理業務受託者と施設等運営者との間で費用分担を行う場合にあっては、監督職員と費用分担ルール及び費用分担結果の確認方法、並びに支払方法について協議すること。また、協議結果を書面にして残すこと。

## 第16条 コンプライアンス

### 1. 守秘義務

- 1) 施設等運営者、若しくはその職員その他の本業務に従事している者または従事していた者は、業務上知り得た秘密を漏らし、または盗用してはならない。これらの者が秘密を漏らし、または盗用した場合には、競争の導入による公共サービスの改革に関する法律（平成18年法律第51号）第54条により罰則の適用がある。
- 2) 中国地方整備局情報のセキュリティポリシーに準拠し、情報管理を適切に行うこと。

### 2. 個人情報保護

- 1) 施設等運営者は、個人情報の保護の重要性を認識し、本業務における事務を処理するための個人情報の取扱いにあたっては、個人の権利利益を侵害することのないよう、行政機関の保有する個人情報の保護に関する法律（平成15年5月30日法律第58号）第6条第2項の規定に基づき、個人情報の漏えい、滅失、改ざんまたはき損の防止その他の個人情報の適切な管理のために必要な措置を講じなければならない。
- 2) 施設等運営者は、本業務における事務に関して知り得た個人情報の内容をみだりに他人に知らせ、または不当な目的に使用してはならない。この契約が終了し、または解除された後においても同様とする。

## 第17条 業務の再委託の禁止

1. 施設等運営者は、本業務の全てを他の者に再委託してはならない。ただし、業務の一部を他の者に再委託する場合、あらかじめ書面により監督職員の承諾を得たときは、この限りではない。
2. 再委託を行う場合、書面により再委託の相手方との契約関係を明確にしておくとともに、再委託の相手方に対し、業務の実施について適切な指導、管理のもとに業務を実施しなければならない。

3. 再委託の相手方は、入札書の受領期限の日から開札の時までの期間に、中国地方整備局長から指名停止を受けていないこととする。
4. 暴力団または暴力団関係者と社会的に非難されるべき関係を有している者を、再委託の相手方としてはならない。
5. 施設等運営者は、前項の規定により監督職員が承諾した再委託の相手方が、その責めにより中国地方整備局に損害を及ぼしたときは、中国地方整備局に対して、その損害を賠償するものとする。
6. 施設等運営者は、前項の規定により監督職員が承諾した再委託の相手方が、その責めにより第三者に損害を及ぼしたときは、速やかに監督職員に報告するとともに、第三者に対して、その損害を賠償するものとする。また、その結果については、書面により監督職員に報告するものとする。

#### 第18条 許可した目的以外の利用及び施設の転貸等の禁止

1. 収益施設を運営するにあたっては、許可した目的以外の利用は禁止する。
2. 施設利用者及び公園利用者に対する安全確保に反する行為をしてはならない。
3. 施設管理者は、施設の全部若しくは一部を第三者に貸与し、または担保に供してはならない。ただし、監督職員に書面により承諾を得たときは、この限りではない。
4. 施設等運営者は、本業務によって生じる一切の権利義務を他の者に譲渡し、または継承させてはならない。

#### 第19条 業務の履行

1. 管理許可条件に定める運営時間内での運用を休止させてはならない。ただし、あらかじめ監督職員と協議を行い、承諾を得た場合はこの限りではない。
2. 施設等運営者は、業務の履行期限（継続して契約した場合は除く）または、契約が解除されるまでは、施設利用者に利便性を図るために本規定書及び管理運営要領を維持することとする。

#### 第20条 業務の解除

施設等運営者の責めに帰すべき事由により適正な収益施設の管理運営が困難となった場合またはその恐れが生じた場合は、中国地方整備局は施設等運営者に対して改善勧告を行い、期間を定めて、改善策の提出及び実施を求めることができる。

この場合において、施設等運営者が当該期間内に改善することができなかつたときには、中国地方整備局は都市公園法第5条、第6条又は第12条の許可を取り消すことがある。

#### 第21条 業務の完了・引継ぎ、原状回復等

1. 施設等運営者は、施設等運営者の責めに帰すべき事由により、施設を汚損・破損若しくは滅失したとき、または中国地方整備局に無断で施設の原状を変更したときは、直ちにこれを原状に回復しなければならない。

2. 施設等運営者は、業務が完了する場合（継続して契約した場合は除く）または、契約が解除された場合は、中国地方整備局及び次期施設等運営者と十分に調整の上、書面をもって下記事項について事務引継ぎを行い、公園の管理に支障が生じないようにする。この際、施設等運営者が設置した特定備品を撤去し速やかに管理物件を原状に回復して、中国地方整備局に引き渡すこと。ただし、原状回復することが不可能若しくは不適當若しくは中国地方整備局が特定物品の残置を希望した場合、施設等運営者及び監督職員で事前に協議を行った上で、監督職員の書面による承認を得て原状回復せずに引き渡すことができる。
  - 1) 建物や関連設備の鍵の場所等、建物の管理に関する事項。
  - 2) 設備等設置における建物躯体や構造物への影響等に関して留意が必要な事項。
  - 3) 建物や設備等の老朽化等により、それら使用において、維持修繕上、留意が必要な事項。
  - 4) 継続的な地域連携イベント等において、運営日時の調整や臨時売店の設置、販売品目の変更、提供等を行うなど、主催者と連携、協力すべき事項。
3. 前項ただし書きの適用がない場合において、施設等運営者が前項本文の原状回復を履行しないときは、中国地方整備局は施設等運営者が自ら整備した内装・設備等を放棄したものとみなし、現状を維持するかまたは施設等運営者の費用をもって原状回復を行うことができる。
4. 不可抗力その他、中国地方整備局や施設等運営者の責めに帰することが出来ない事由により管理の継続が困難となった場合は、中国地方整備局と施設等運営者は管理の継続の可否について協議し、中国地方整備局が書面により指示することとする。
5. 業務完了後において補償すべき事態が発覚し、その原因が履行期間内の瑕疵が明らかな場合は、その費用は施設等運営者が負担する。

## 第22条 立退料等の不請求

施設等運営者は、業務が完了する場合（継続して契約した場合は除く）、または契約が解除された場合、または不可抗力の場合は、中国地方整備局に対し施設等運営者の施設の買取り、または立退料等の請求若しくは施設等運営者が支出した有益費等を請求することができない。

## 第23条 保険の付保及び事故の補償

1. 施設等運営者は、雇用保険法、労働者災害補償保険法及び健康保険法の規定により、雇用者等の雇用形態に応じ、雇用者等を被保険者とするこれらの保険に加入しなければならない。
2. 施設等運営者は、雇用者等の業務に関して生じた負傷、疾病、死亡及びその他の事故に対して責任をもって適切な補償をしなければならない。
3. 施設等運営者は、火災保険、自動車任意保険、施設賠償責任保険（貸し自転車の運営に関するものも含む）、動産総合保険、生産物賠償責任保険の他、必要に応じて各種保険に加入するものとする。
4. 1～3項に規定する保険料、補償費は、施設等運営者の負担とする。

#### 第24条 情報公開

1. 施設等運営者は、文書の開示等の情報公開については、「行政機関の保有する情報の公開に関する法律」（平成15年5月30日法律第58号）の規定に準じて取り扱うものとする。この場合、監督職員の書面による指示に従うこと。
2. 施設等運営者は、中国地方整備局が会計法令に基づき実施する事業者に対する立ち入り検査、指示等監督・検査に対して、誠意を持って対応すること。

#### 第25条 その他留意事項

本規定書に定めていない事項または疑義を生じた事項に関しては、必要に応じて、中国地方整備局と施設等運営者の協議により、決定することとする。

## 第2章 マネジメント（運営管理）

### 第26条 基本事項

#### 1. 提出書類

- 1) 収益施設等設置運営業務責任者は許可を受けた後に、中国地方整備局が指定した様式による関係書類を監督職員に遅滞なく提出しなければならない。
- 2) 施設等運営者が監督職員に提出する書類で様式が定められていないものは、様式を作成後監督職員に了解を得て提出するものとする。
- 3) 報告書及び経理状況に関する帳簿類等の提出した書類は、監督職員の求めに応じて常に提出できるよう、許可を受けた施設ごとに整理・保管し、業務成果として施設等運営者において業務完了後5年間保存する。

#### 2. 連絡、協議

- 1) 収益施設等設置運営業務責任者は、必要に応じて監督職員と連絡、協議等を行うこと。またその結果について、書面に記録し相互に確認しなければならない。
- 2) 監督職員と収益施設等設置運営業務責任者は業務の方針及び条件等の疑義を正すものとし、その内容については相互に確認しなければならない。
- 3) 施設の運営維持管理に係る各種規定・要領を作成する場合や、追加開園等により契約期間中に管理運営内容が変更する場合、さらにはその他新業務への対応が必要な場合は、監督職員と施設等運営者の間で書面により調整または協議を行う。
- 4) 不測の事態または疑問等が生じた場合は、速やかに監督職員と協議する。

#### 3. 報告事項

施設等運営者は、次に掲げる事項について、監督職員に書面により提出するものとする。

項目名	提出期限
管理運営要領	許可日より14日以内に提出
業務実施体制	管理運営要領と同時に提出
管理運営報告書（月毎の売上高、施設利用者数等）	翌月の10日迄
業務打合せ簿	打合せ毎に終了後速やかに
施設保守定期点検等の実施結果報告	点検後速やかに
その他中国地方整備局又は監督職員が指示する書類	指示に従う

### 第27条 業務実施体制

1. 施設利用者に対して、安全・快適な利用サービスを提供するために、必要な資格等専門技術・知識を有する職員を配置するなど本業務を実現する業務実施体制を構築しなければならない。
2. 本業務に加え、施設利用者の案内や苦情・要望、事故・災害等非常時における緊急対応が適切に行われるよう、管理体制を構築しなければならない。
3. 本業務の企画立案及びマネジメントを担当する収益施設等設置運営業務責任者を配置しなければならない。

4. 収益施設等設置運営業務責任者は、運営維持管理業務受託者が配置する総括責任者と兼務する場合、収益施設等設置管理運営業務とそれ以外の業務との従事割合等を明確に区分しなければならない。
5. 開園期間中は、運営維持管理業務の総括責任者が勤務する体制か、各業務責任者及び収益施設等設置管理運営業務責任者のうち、少なくとも2名以上が勤務する体制とすること。さらに収益施設等設置管理運営業務責任者が勤務しない場合については、業務に精通した者を勤務させるものとし、緊急対応を含め本業務が円滑かつ迅速に行われる勤務体制をとること。
6. 収益施設等設置管理運営業務責任者は、運営維持管理業務受託者と常に調整し、業務を遂行する。
  - 1) 監督職員について
    - ① 中国地方整備局は、本業務における監督職員を定め、施設等運営者に通知するものとする。
    - ② 監督職員は、本規定書に定められた事項の範囲内において、中国地方整備局または、施設等運営者の責任者である収益施設等設置管理運営業務責任者に対し、連絡、調整、協議等の職務を行うものとする。
  - 2) 収益施設等設置管理運営業務責任者について
    - ① 施設等運営者は、業務における収益施設等設置管理運営業務責任者を定め、中国地方整備局に通知するものとする。
    - ② 収益施設等設置管理運営業務責任者は、本業務について業務従事者が適切に管理運営を行うよう、指揮監督しなければならない。
  - 3) 適切な業務従事者の配置について
    - ① 収益施設等設置管理運営業務責任者は、施設担当責任者及び業務従事者の手持ち業務量が適切となるよう配慮すること。
    - ② 監督職員は、必要に応じて収益施設等設置管理運営業務責任者、施設担当責任者及び業務従事者の経歴・職歴に関する事項について書面により報告を求めることができる。

## 第28条 許可、承諾等を要する事項

### 1. 管理運営要領

- 1) 施設等運営者は、別に定めがある場合を除き、許可日より14日以内に収益施設運営計画に基づく下記の項目を記載した管理運営要領を監督職員に提出し、承諾を得るものとする。その際、管理運営要領は許可を受ける施設ごとに作成すること。
  - ① 業務内容（商品、価格及びサービス内容、運営日時、イベント企画等）
  - ② 業務の実施方針（「再委託」に関することを含む。）
  - ③ 業務の実施工程（業務の順序及び手順）
  - ④ 業務の実施体制（閑散期、通常期、繁忙期など）
  - ⑤ 連絡体制（緊急時含む）
  - ⑥ 救急対応
  - ⑦ 安全衛生計画書（安全管理規則、事故予防、点検、検査等の方法など）

⑧収支計画書

⑨その他（施設修繕計画、その他業務実施上必要と思われる事項）

- 2) 管理運営要領の作成にあたっては、運営維持管理の実務に通じた経験や知見、施設利用者からの意見・苦情・要望を踏まえた運営計画の変更の経緯、記録が確実に残る仕組みについて記載すること。
- 3) 施設等運営者は、収益施設の運営維持管理業務を通じた経験や知見、施設利用者からの意見・苦情・要望に基づく対応による修正が必要と判断した場合は、監督職員に変更した管理運営要領を提出し、承諾を得ること。

2. 管理運営報告書

- 1) 施設等運営者は、毎年度決算終了後、速やかに、監督職員に決算に関する報告書を提出すること。その際、報告書は施設毎に作成し、運営維持管理業務と明確に区分して整理すること。
- 2) 施設等運営者は、毎月の売上その他の営業に関する状況を翌月 10 日までに書面により監督職員に報告すること。
- 3) 経理状況に関する帳簿類は常に整理し、中国地方整備局からこれらに関する報告や実施調査を求められた場合には、速やかに監督職員の指示に従い、誠実に対応すること。
- 4) 中国地方整備局は、実施調査の結果、必要と認める場合には、施設等運営者に対し改善を求めることができる。

3. 施設の修繕等

- 1) 施設等運営者が、収益施設の修繕等を実施する場合は、その内容、時期等の情報について事前に監督職員と書面により協議し、承諾を得るものとする。ただし、施設利用者の安全確保などの観点から緊急を要する修繕及び軽微な修繕については、この限りではない。
- 2) 施設等運営者が、必要に応じて管理施設の建築構造躯体に対して穿孔、開口、留め付け等を伴う設備工事や電気を使用するもの等を実施する場合は、事前に監督職員と書面により協議し、承諾を得なければならない。変更の際も同様である。
- 3) 施設等運営者が、施設の管理運営上必要に応じて厨房器具及び運営に必要な設備等を管理施設に新たに設置する場合には、監督職員に書面で報告しなければならない。
- 4) 施設等運営者は、厨房器具及び運営に必要な設備等を管理施設に新たに設置することに伴い中国地方整備局または第三者に及ぼした損害を賠償しなければならない。
- 5) 施設等運営者は、監督職員の承諾を得て施設に付加した機械等の設備、間仕切り、建具その他の造作等について、買取請求を行わないものとする。

4. 価格・サービス内容の決定・変更

施設等運営者は、管理運営要領にて定めたサービス及びその価格に関して変更を希望する場合は、事前に監督職員と協議を行い、その結果に基づき変更した管理運営要領を監督職員に提出し、承諾を得なければならない。

但し、飲食及び物販にかかる提供品目又は価格のみの軽微な変更については、書面による監督職員への報告とする。

#### 5. 施設等運営者の変更

新たな施設等運営者の追加等による管理運営要領の変更を行う場合、書面により同施設等運営者との契約関係を明確にしておくとともに、同施設等運営者に対し業務の実施について適切な指導、管理のもとに業務を実施しなければならない。

#### 6. 施設等運営者のその他提出義務

施設等運営者は、下記の項目に該当するときは、直ちにその旨を監督職員に書面により提出しなければならない。

- 1) 施設等運営者が、主たる事務所の所在地又は名称を変更したとき。
- 2) 施設が損傷、破損又は滅失したとき。
- 3) 施設内で事故等が発生したとき、またはその恐れがあるとき。
- 4) 施設等運営者が、強制執行・仮差押え・仮処分若しくは競売の申立てを受けたとき。
- 5) 施設等運営者に対して破産の申立て、または更生手続き開始の申立て若しくは民事再生手続き開始の申立てがあったとき。

### 第29条 その他の協議・報告等

施設等運営者は、公園の管理運営等で必要な下記の協議を適切に行い、協議で使用した書類及び協議内容は、監督職員が報告を求めた場合書面で提出すること。

- 1) 関係機関等との協議
- 2) その他施設の運営者との協議

### 第30条 官公署への連絡、届出

施設等運営者は、官公署への連絡、届出手続きは中国地方整備局に協力し、遅滞なくこれを処理する。また、施設等運営者による工事等によって官公署への連絡、届出が必要となる場合は施設等運営者において行う。

### 第31条 別途工事等との調整

中国地方整備局が別途発注する工事または別途業務（法定点検業務等）の実施にあたり、施設等運営者は、調整等に協力する。また計画停電を伴う工事や点検を実施する際には、その対応については、監督職員と調整すること。

### 第32条 記録の保存

報告書及び経理状況に関する帳簿類は、監督職員の求めに応じて常に提出できるよう、許可を受ける収益施設ごとに整理・保管し、施設等運営者において5年間保存する。

### 第33条 再調査等の依頼

中国地方整備局は、施設等運営者からの報告等に疑義を生じた場合、再調査を依頼しより



詳細な報告等を求めることができる。

### 第3章 ホスピタリティ（施設利用者対応）

#### 第34条 基本事項

1. 本業務は、施設利用者に直接接する業務であり、施設利用者が快適に楽しめるよう心がけ、不快と感じさせるような身だしなみ、行動、言動とならないよう心がけるものとする。
2. 業務遂行にあたっては、常に公平なサービスの提供に努め、特定の個人や団体に有利あるいは不利な扱いとならないようにすること。
3. 業務従事者の服装、作業用機械、器具、車両等については、公園にふさわしいものとし、イメージアップに心掛けるものとする。
4. 飲食施設従事者を除く全ての作業員について、名札を作成し着用すること。
5. 作業にかかる車両や商品納入車両の乗り入れは最小限にとどめ、また開園時間中の乗り入れも最小限に留めること。車両の運転については、公園利用者及び施設利用者の安全確保を第一として必要に応じ誘導員を配置するとともに、公園利用者及び施設利用者の迷惑とならない場所へ速やかに移動するものとする。

#### 第35条 施設利用者対応

1. 園内の概要や開催するイベント等の基本情報を収集し、公園利用者及び施設利用者の問い合わせに対応すること。問い合わせの内容に関して必要に応じて運営維持管理業務受託者等に確認または引継ぐこと。
2. 公園利用者及び施設利用者の苦情については、誠意を持って適切かつ迅速に対応し記録するとともに書面をもって報告すること。
3. 園内掲示板、掲示物を適切に管理すること。
4. 障害者及び高齢者等から施設利用上の援助を求められた場合には、適切に対処すること。
5. 団体での施設利用者の誘導、バス等車両の停車場所への誘導を行うものとする。

#### 第36条 拾得物、残置物の処理

施設等運営者が、施設内で遺失物を発見した場合は、速やかに運営維持管理業務受託者へ届け出ること。

#### 第37条 広報・広聴

1. 施設等運営者は、収益施設において提供する商品やサービスに対する施設利用者の評価や意見などの聴取や記録に取り組まなければならない。
2. 施設等運営者は、聴取や記録した施設利用者の評価や意見などを集約し、監督職員に書面により報告しなければならない。
3. 施設等運営者がホームページによる情報発信を行う際、運営維持管理業務受託者が管理する本公園のホームページに設置管理許可書で許可を受けた運営業務の運営日時、基本提供サービス等基本的な運営業務内容については運営維持管理業務受託者が管理する本公園のホームページに掲載することは可能である。  
但し、その他企画商品や行催事等販売促進に係る内容については、ホームページとは別に

設置することとし、そのホームページを運営維持管理業務受託者が管理する本公園のホームページにリンクすることは可能である。

なお、データを収納するサーバ及びリンクする他のホームページについて、事前に監督職員と協議を行う。

4. 施設等運営者に所属する情報ネットワークのシステム管理者は、本公園ホームページ上で発信する情報について、「行政機関の保有する個人情報の保護に関する法律」に定める「行政機関における個人情報の取扱い」に基づいた適正な内容であることを事前に確認することとする。
5. 施設等運営者に所属する情報ネットワークのシステム管理者は、情報（掲載する文書、図画、写真及び音楽など）における著作権等の知的所有権に配慮することとする。
6. 施設に関するリンク先のホームページは原則として一つとする。ただし、それによりがたい場合は、別途協議によるものとする。

### 第38条 掲載情報の更新・修正・訂正

1. 施設のホームページやポスター、チラシ等の広報の掲載情報については、常に新しい情報を掲載し更新に努めることとする。
2. 施設等運営者に所属する情報ネットワークのシステム管理者は、個人に関する掲載情報について、本人または保護者から内容の訂正又は削除の要請を受け、必要と認めた場合には、訂正等の措置をとることとする。
3. 施設等運営者は、施設のホームページであるとの誤解を与える内容の他のホームページを発見した場合には、監督職員に報告をした上で、当該ホームページの管理者に対し訂正等必要な措置を求めることとする。

## 第4章 安全衛生管理

### 第39条 基本事項

#### 1. 安全管理

- 1) 施設等運営者は、別途規定している事項を除き、本公園の収益施設に関し安全管理上の一切の責務を負うものである。
- 2) 施設等運営者は、収益施設における施設利用者の安全確保並びに快適な利用を図るものとする。
- 3) 施設等運営者は、消防法等関係法令に準拠するほか、運営維持管理業務受託者が別途定める計画・規定等を遵守する。
- 4) 施設等運営者は、施設を運営している期間中は毎月1回、施設の消防用設備等の自主検査を実施し、監督職員に報告するものとする。
- 5) 異常を確認した場合、速やかに監督職員に報告しその指示に従う。安全管理には十分注意し本業務を履行する。
- 6) 作業中は服装及び言動に注意し、公園利用者及び施設利用者に不快感を与えないよう留意するものとする。

#### 2. 安全確保

- 1) 本業務の実施にあたっては、常に整理整頓を行い、危険な場所には必要な安全措置を講じ、事故を防止しなければならない。
- 2) 施設若しくは許可区域内において、公園利用者及び施設利用者に危険が及ぶ恐れのある障害が発生した場合は、危険防止に必要な措置を監督職員に書面により報告の上講じ、事故の発生を防止しなければならない。
- 3) 関係車両等の運転については中国地方整備局発行の許可書を前面に掲示し、別添13「国営備北丘陵公園園内車両入園規則」を遵守して走行するものとする。なお、園内の車両運行に当たっては、制限速度（20km/h以下）を遵守するものとする。また、作業にかかる車両の持ち込みは最小にとどめ、公園利用者及び施設利用者の迷惑とならない様、必要に応じ誘導員を配置するか、公園利用者及び施設利用者の迷惑とならない場所へ速やかに移動するものとする。
- 4) 公園利用者や施設利用者に対する安全上対策を講じる必要があると判断される作業においては、作業エリアをバリケード等で囲い作業中であることを明示すること等、施工中は安全管理を徹底し、公園利用者及び施設利用者の安全を十分確保するものとする。
- 5) 作業中は園内の施設工作物及び樹木等を破損しないように注意するものとする。

#### 3. 救急救護

- 1) 施設等運営者は、救急時の対応方法を定め、管理運営要領に記載の上、監督職員に提出するものとする。
- 2) 施設等運営者は、開園時間中は救急活動に当たらなければならない。
- 3) 施設等運営者は、救急活動を要する事態を認めたときは、施設利用者の急病や負傷には応急処置をとり、事故や怪我等の状態により、消防車や救急車を要請するなど、最も適切と思われる措置をとらなければならない。

- 4) 施設等運営者は、前項の措置をとった場合は、その原因となる事項や処置内容等を正確に記録するとともに、その経過及び結果を速やかに監督職員に報告する。
  - 5) 傷病者の発生に備え、日頃から研修・訓練等を行うこと。
4. 災害時、異常時等の対応
- 1) 施設等運営者は、災害防止等のために必要があると認められるときは、施設利用者の安全を確保し、迅速かつ的確に避難誘導を行うなど臨機の措置をとらなければならない。この場合において、施設休止等の必要があると認めるときは、施設等運営者はあらかじめ監督職員の承諾を得なければならない。ただし、緊急上やむを得ない事情があるときは、この限りではない。
  - 2) 前項の場合においては、施設等運営者は、そのとった措置の内容を監督職員に速やかに書面により報告する。
  - 3) 台風、豪雨等の災害発生が予想される場合には、必要に応じ土のう設置、雨水桝の詰まり防止のための落ち葉除去等を実施し、被害の軽減に努めなければならない。
  - 4) 中国地方整備局は、災害防止上特に必要と認めるときは、施設等運営者に対して、臨機の措置をとることを指示することができる。
  - 5) 監督職員の指示により、災害時、異常時等の緊急を要する場合は、施設等運営者は、迅速に必要な人員を確保し、適切な措置・対応を行うこと。なお、災害時等の対応は、別添 6「三次河川国道事務所災害対策計画書」による。
  - 6) 災害時、異常時等の発生後は、園内の臨時巡視・点検を速やかに行い、安全を確認し、監督職員に書面により報告する。異常を確認した場合は、前項に基づき適切な措置・対応を行うこと。
  - 7) 施設等運営者は、天変地異等により、運営を一時中止・変更、または休止したときは、運営再開の前に施設の点検を行い、異常のないことを確認しなければならない。異常を確認した場合は、前項に基づき適切な措置・対応を行うこと。
  - 8) 関係機関の立会検査または調査がある場合は、施設等運営者は監督職員の指示により立会等に協力する。

#### 第40条 点検等

1. 安全衛生管理計画
  - 1) 施設等運営者は、食品衛生法、消防法の関係諸法令及び規則等に基づいた設備等の点検計画及び衛生点検計画を記載した安全衛生管理計画を作成し、管理運営要領に記載の上監督職員に提出するものとする。
  - 2) 安全衛生管理計画書に記載した点検については、特段の事情がない限り予め設定したスケジュールに沿って実施すること。
  - 3) 上記点検等の結果については、遅滞なく監督職員に書面により報告すること。
2. 定期点検
  - 1) 施設等運営者は、施設利用者が快適に利用できるよう、常に清潔かつ快適な状態に維持することに努めるものとする。

2) 別紙7「施設・設備維持管理業務個別仕様書」第9条「保守点検等の役割分担」に示す法定点検を中国地方整備局が実施予定であり、施設等運営者は、下記の表に掲げる施設の点検項目の該当する事項について、中国地方整備局が実施する法定点検以外の点検を、原則行うこと。

3) 法定点検項目以外の定期点検は、施設等運営者が自ら設定するものとする。

■施設の定期点検項目(1)

中項目	小項目	法定点検	留意事項
外部	屋根	○	・周期は別に定める。
	外壁	○	・周期は別に定める。
	ひさし(車寄せ)・とい	○	・周期は別に定める。
	軒天井・ひさし下端	○	・周期は別に定める。
	外部床	○	・周期は別に定める。
	屋外階段	○	・周期は別に定める。
	バルコニー	○	・周期は別に定める。
	外部建具	○	・周期は別に定める。
	外部用自動ドア	○	・周期は別に定める。
	エキスパンションジョイント金物	○	・周期は別に定める。
内部	内壁・柱・はり	○	・周期は別に定める。
	内部天井	○	・周期は別に定める。
	内部床	○	・周期は別に定める。
	内部階段	○	・周期は別に定める。
	内部建具	○	・周期は別に定める。
	内部用自動ドア	○	・周期は別に定める。
構造部	構造体・基礎	○	・周期は別に定める。
電灯・動力設備	照明器具(蛍光灯)	○	
	分電盤・開閉器箱	○	
	制御盤	○	
	幹線	○	
受変電設備	配電盤等(内部機器を除く。)	○	
	変圧器	○	
	交流遮断機	○	
	断路器	○	
	計器用変成器	○	
	避雷器	○	
	高圧負荷開閉器	○	
	高圧カットアウト	○	
	高圧電磁接触器	○	
	力率改善装置	○	
	指示計器・保護継電器	○	
	低圧開閉器類	○	
	特別高圧ガス絶縁スイッチギヤ(GIS、C-GIS)	○	
	その他の特別高圧関連機器	○	

■施設の定期点検項目（２）

中項目	小項目	法定点検	留意事項
自家発電設備	自家発電設備	○	
直流電源設備	共通事項	○	
	整流装置	○	
	蓄電池	○	
交流無停電電源設備	共通事項	○	
	交流無停電電源設備（簡易型を除く。）	○	
	交流無停電電源設備（簡易型）	○	
太陽光発電設備	太陽光発電設備	○	・周期は別に定める。
風力発電設備	風力発電設備	○	
通信・情報設備	構内情報通信網設備	○	
	構内交換設備	○	
	拡声設備	○	
	誘導支援設備	○	
	映像・音響設備	○	
	情報表示設備	○	
	テレビ共同受信設備	○	
	テレビ電波障害防除設備	○	
	監視カメラ設備	○	
	駐車上管制設備	○	
	入退室管理設備	○	
外灯	外灯	○	
航空障害灯	航空障害灯	○	
雷保護設備	雷保護設備	○	
構内配電線路・構内通信線路	構内配電線路・構内通信線路	○	
温熱源機器	鋳鉄製ボイラー・鋳鉄製簡易ボイラー	○	
	鋼製ボイラー・鋼製簡易ボイラー	○	
	無圧式温水発生機・真空式温水発生機	○	・加圧能力が 174kW (150,000kcal/h) 以上 : 6M
	温風暖房機	○	・【周期 1M (運転期間中)】点検の実施如何は別に定める。
冷熱源機器	チリングユニット	○	
	空気熱源ヒートポンプユニット	○	
	遠心冷凍機	○	
	吸収冷凍機	○	
	直だき吸収冷温水器	○	
	小型吸収冷温水機ユニット	○	
	パッケージ形空気調和機	○	
	ガスエンジンヒートポンプ式空気調和機	○	
氷蓄熱ユニット	○		
空気調和	オイルタンク	○	

中項目	小項目	法定点検	留意事項
等 関 連 機 器	熱交換器・ヘッダー・密閉型隔膜式膨張タンク	○	・【周期 1M (小型及び第 2 種圧力容器)】点検の実施如何は別に定める。
	還水タンク・開放型膨張タンク	○	

■施設の定期点検項目 ( 3 )

中項目	小項目	法定点検	留意事項
空 気 調 和 等 関 連 機 器	冷却塔	○	・周期は別に定める。
	ユニット形空気調和機・コンパクト型空気調和機	○	
	ファンコイルユニット・ファンコンベクター	○	
	空気清浄装置	○	・ろ材の交換は別に定める。 ・【周期 1M】点検の実施如何は別に定める。 ・周期は別に定める。
	ポンプ	○	・【周期 1M】点検の実施如何は別に定める。 ・周期は別に定める。
	送風機	○	・【周期 1M】点検の実施如何は別に定める。 ・周期は別に定める。
	天井扇・有圧換気扇	○	
	全熱交換器	○	・【周期 1M】点検の実施如何は別に定める。 ・周期は別に定める。
給 排 水 衛 生 機 器	受水タンク・高置タンク (高架タンク)	○	・【大地震時想定】長期点検の実施如何は別に定める。
	受水タンク・高置タンク (高架タンク) の清掃	○	・周期は別に定める。
	貯湯タンク	○	
	貯湯タンク の 清 掃	○	
	汚水槽・雑排水槽	○	
	汚水槽・雑排水槽の清掃	○	
	ポンプ	○	・【周期 1M】点検の実施如何は別に定める。 ・周期は別に定める。
	ガス湯沸器	○	・周期は別に定める。
	電気温水器	○	・周期は別に定める。
	循環ろ過装置	○	・周期は別に定める。(水質検査を除く)
衛生器具	○	・周期は別に定める。	
ダクト及 び配管	ダクト	○	・周期は別に定める。
	配管	○	・【大地震時想定】長期点検の実施如何は別に定める。
水質管理	空調機器用水	○	
	ボイラー用水	○	
	飲料水 (給水設備)	○	
浄化槽	点検・保守	○	
	清掃	○	
	水質に関する検査	○	
井戸	井戸	○	
雨水利用システム	雨水利用システム	○	
中央監視制御装置	中央監視制御装置		
	自動制御装置		
消防用設備等		○	・機器点検：6M
建築基準	非常用照明装置	○	



中項目	小項目	法定点検	留意事項
法関係防災設備	防火戸・防火シャッター	○	
	防火ダンパー	○	
	排煙設備	○	

■施設の定期点検項目（４）

中項目	小項目	法定点検	留意事項
エレベーター	点検共通事項	○	・稼動頻度に応じて、「高稼働」の周期を選択して別に定める。(油圧式、非常用を除く) ・【遠隔監視装置、遠隔点検装置】適用は別に定める。
	ロープ式エレベーター	○	
	油圧式エレベーター	○	
	機械室なしエレベーター	○	
	非常用エレベーター	○	
エスカレーター	エスカレーター	○	
小荷物専用昇降機	小荷物専用昇降機	○	
工作物	鉄塔	○	
	設備架台・囲障（ルーバー等）	○	
	煙突	○	
外構	敷地	○	・周期は別に定める。
	へい		・周期は別に定める。
	門		・周期は別に定める。
	排水枡・マンホール・側溝・街きよ	○	・周期は別に定める。
植栽・緑地	植栽・緑地		
執務環境測定	空気環境測定	○	
ねずみ・昆虫等の防除		○	

■関係法令

法令名	参照条項	条件の有無	条件に関わる参照条項
建築基準法	第十二条	○	第六条、別表第一 【令】 第十四条の二、第十六条
官公庁施設の建設等に関する法律	第十一条、第十二条	○	官公庁施設の建設等に関する法律第12条第1項の規定によりその敷地及び構造に係る劣化の状況の点検を要する建築物を定める政令
消防法	第十四条の三の二	○	【危険物の規制に関する政令】 第七条の三、第八条の五
	第十七条、第十七条の三の二、第十七条の三の三	× (公共建築)	【令】 第六条、第七条、第三十五条、第三十六条、別表第一
人事院規則 10-4	第十五条、第三十二条、第三十四条	×	別表第七、別表第八
事務所衛生基準規則	第九条、第十条	×	
建築物における衛生的環境の確保に関する法律	第四条	○	第二条
			【令】 第一条
高圧ガス保安法	第三十五条、第三十五条の二	○	【一般高圧ガス保安規則】 第七十九条、第八十三条
			【冷凍保安規則】 第四十条、第四十四条
水道法	第三十四条の二	○	第三条
			【令】 第二条
電気事業法	第三十九条、第四十二条	○	第三十八条
			【令】 第五十条
ガス事業法	第四十条の二	×	第二条
			【則】 第一百七条
浄化槽法	第七条、第八条、第九条、第十条、第十一条	×	第二条
ボイラー及び圧力容器安全規則	第三十二条、第六十七条	○	第一条
			【労働安全衛生法施行令】 第一条

※ [条件の有無] ○：義務付けする施設、設備等について、規模等の条件が付されているもの

3. 自主点検

自主点検は、下記の表に掲げる項目のうち該当するものについて、施設等運営者が建築保全業務共通仕様書等に準じて行う。

■施設の自主点検項目

大項目	中項目	小項目
建築	建築	建築
電気設備	電灯・動力設備	電灯・動力設備
	受変電設備	受変電設備
	自家発電設備	自家発電設備
	直流電源設備	直流電源設備
	交流無停電電源設備	交流無停電電源設備
機械設備	温熱源機器	運転・監視記録
		鋳鉄製ボイラー・鋼製ボイラー
		真空式温水発生機・無圧式温水発生機
		温風暖房機
	冷熱源機器	運転・監視記録
		冷熱源機器
	空気調和等関連機器	空気調和等関連機器
	給排水衛生機器	給排水衛生機器
循環ろ過装置		
監視制御設備	中央監視制御設備	中央監視制御装置
搬送設備	昇降機	昇降機

4. 日常点検

- 1) 施設等運営者は始業点検、終業点検、並びに必要なに応じ巡回パトロール等を実施し、適切な管理を行うこと。
- 2) 建築物等について、目視等の簡易な方法により建築物の劣化及び不具合の状況を把握し、保守の措置を適切に講ずることにより所定の機能を維持するための軽微な修繕を行い、事故・故障等の未然の防止に資するよう管理すること。
- 3) 施設等運営者は、施設、設備等が損傷、破損または滅失したとき及びそれを発見したときは、臨機の措置を講じるとともに、監督職員に報告するものとする。

5. スタッフ管理・研修

- 1) 日常管理業務に加え、施設利用者の案内や苦情・要望、事故・災害時・非常時における緊急対応が適切に行われるよう、一元的な管理体制を構築しなければならない。
- 2) 運営体制人員は、円滑な管理運営を行うため、施設利用者数の動向に基づき弾力的に配置するものとする。
- 3) 施設等運営者は、施設利用者が安全かつ快適に施設を利用できるよう、日頃からスタッフへの研修等を積極的に実施又は参加させること。
- 4) 施設等運営者は、施設が有する機能を最大限に活用するとともに、施設利用者が安全かつ快適に施設を使用できるよう、安全面、衛生面、機能面及び景観に留意して適切な管

理を行うこと。

- 5) 建築物の衛生的環境の確保、美観の維持、劣化の抑制を図るため、除塵、拭き、清浄、ごみの収集等の作業により汚れを除去することによって、快適な環境を整備するとともに、建築物の各部材、設備等の更新時期の延伸に資するよう管理すること。

#### 第41条 危機管理

##### 1. 事故・災害

###### 1) 緊急時連絡体制構築

施設等運営者は、緊急連絡体制表を作成し、管理運営要領に記載の上、提出すること。また、施設内に掲示をすること。

###### 2) 初期対応

①施設等運営者は、管理運営要領に従い、公園利用者及び施設利用者に対する案内及び緊急の対応等のサービスの提供に努めること。

②万一、設備、機器等に事故その他、異常が発生したときは、必要に応じてその部分の運転を一時停止または運転制限をする等の措置をした上、直ちに監督職員に報告し、臨時に精密検査を行い、その原因を究明し、機能復旧に努めると共に、再発防止のための必要な措置をとること。

③その他事故等が発生したとき、またはその恐れがあるときは、速やかに必要な措置を取り、施設等運営者が作成した緊急連絡体制に基づき関係機関へ連絡し、次の各号に掲げる事項について、遅滞なく、書面等により監督職員に報告するものとする。なお、中国地方整備局が策定した事故等への対応計画、規定等がある場合は、それに則った対応を図ること。

一 事故発生日時。

二 事故発生場所。

三 事故発生の原因。

四 事故の程度。

五 人身事故の場合は、医師の診断結果、被災者の氏名、性別、年齢、連絡先。

六 事故処理の概略。

七 再発防止など改善策等。

④重大事故についてはただちに監督職員に報告し、その指示に従うこととする。

##### 2. 異常事態対策

1) 施設等運営者は、中国地方整備局が実施又は要請する異常事態対策への参加・協力・実施を、積極的かつ主体的に行う。

2) 施設等運営者は、異常な事案が発生した場合、その内容・初期対応状況等を、速やかに監督職員へ報告するとともに、警察、消防署等関係機関に連絡する。

## 第5章 施設管理

### 第42条 基本事項

1. 施設等運営者は、施設及び管理備品の扱い、施設の清掃に関する実施方法を管理運営要領に記載し提出するものとする。
2. 施設等運営者は、消耗品交換・修繕の実施に際して、収益施設内及びその周辺の環境を良好に維持することを心掛けなければならない。
3. 施設等運営者は、収益施設内を常に良好な状態で維持し、公園内で実施されている他業務と相互連携を保ち、適切に進捗管理を行い、実施することとする。
4. 施設及び管理備品は、施設等運営者の注意義務により、更新時期の延伸に資するよう管理すること。

### 第43条 清掃等

1. 施設等運営者は、収益施設内及びにその周辺の環境について、常に清潔かつ快適な環境を保持するために、計画的な清掃管理を実施するものとする。
2. 施設等運営者が、清掃を実施する際には、施設利用者ならびに公園利用者の安全確保に十分注意するものとする。
3. 施設等運営者は、自らが実施する清掃と運営維持管理業務受託者が実施する清掃について、その清掃範囲及び夾雑物が混合しないように注意するものとする。

### 第44条 工事等

1. 施設等運営者は、自ら実施する修繕工事の実施に際して、事前に監督職員と協議を行ない、必要に応じて施工体制に係る書類を作成し、業務着手までに監督職員に提出するものとする。
2. 施設等運営者が、消耗品の交換や施設等運営者が自ら実施する修繕工事を実施する際には、施設利用者ならびに公園利用者の安全確保に十分注意するとともに、施設等運営者の責任において常に公園の観察を行ない、善良なる管理を行うものとする。
3. 施設等運営者は、自らが実施する修繕工事について、その作業範囲及び構造物が、許可を受けた範囲及び許可を受けた構造物であることを注意するものとする。

## 第6章 財産管理

### 第45条 台帳管理

1. 施設等運営者が施行した固定資産（償却資産）については、「固定資産税における家屋と償却資産の分離申出書」を所轄の税務事務所に提出するものとする。
2. 運営に関する備品等（建物除く）の費用、管理区域に関する建物管理費（消耗品の購入、貸与した備品類の修理等）は、施設等運営者の負担とする。

### 第46条 備品の取扱い

#### 1. 管理備品の取扱い

許可を受けた収益施設の運営に必要な備品は、施設等運営者が全て準備するものとする。ただし、許可を受けた収益施設に付随する什器等の管理備品は使用することができる。

許可を受けた収益施設に付随する什器等の管理備品の詳細は、別添 46「収益施設等財産区分一覧表及び図面」による。

上記一覧表及び図面のうち、財産区分が「国」の設備又は什器等が管理備品であり、財産区分が「テナント」の設備又は什器等は現任施設等運営者の財産であることを示している。現任施設等運営者の財産は、原則撤去を予定している。

なお、管理備品が老朽化し更新の必要が生じた場合においても、原則中国地方整備局での更新は予定していない。収益施設の運営に際し、代替となる備品が必要となる場合は、施設等運営者で準備するものとする。これにより、管理運営要領に定めるサービスの内容が変更となる場合は、本規定書第28条許可、承諾等を要する事項4. 価格・サービス内容の決定・変更によるものとする。

また、業務開始時に中国地方整備局が費用を負担した備品の引継ぎを受けた場合は、施設等運営者は、本業務完了の際、残存する備品で中国地方整備局がその費用を負担したものについて当該備品を中国地方整備局に引き渡すものとする。ただし、翌年度以降において当該契約が引き続き締結され、当該業務に継続して使用されるものはこの限りではない。

残存する備品とは、本業務において管理上必要となった機械器具、その他の物品の内、原状のまま比較的長期の使用に耐え、取得価格（消費税込み）が5万円以上のものをいう。なお、その取扱いについては、中国地方整備局が定める規定等による。

#### 2. 特定備品の取扱い

施設等運営者は、施設の管理・運営に必要な機器・設備等を持ち込むことができる。

ただし、本規定書 第21条 業務の完了・引継、原状回復等に記載があるとおり、施設等運営者は、業務が完了する場合（継続して契約した場合は除く）または、契約が解除された場合、速やかに管理物件を原状に回復して、中国地方整備局に引き渡すこととなること、さらには、原状回復する際に残存価値が残される場合であっても、本規定書 第22条 立退料等の不請求にあるとおり、中国地方整備局に対し施設等運営者の施設の買取等を請求することを禁じていることを踏まえ、施設等運営者の一切の責任のもとで機器・設備等を持ち込むこととする。

ただし、次期施設等運営者に資産を引き渡す場合は、原状回復を行わなくてもよいものとする。なお、資産の処分については、施設等運営者が責任を負うものとする。

<特定備品に関する方針>

1) 自転車に関する方針

①自転車引継ぎに関する方針

現任施設等運営者より、現在使用している自転車を全台有償で引継ぐものとする。また、次期施設等運営者に対しても同様に、自転車全台を有償で引継ぐものとする。

②自転車購入に関する方針

更新する自転車は自転車の品質を保証する公的機関の認定を受けたものでなければならない。また、故障や事故で安全性の確保が保てない自転車については随時更新をするものとする。

なお、特殊自転車（二人乗り自転車等）については、公的機関認定の対象外、及びT Sマーク認定の整備対象外であることから、監督職員の許可を得た上で購入をするものとする。

T Sマークとは：公益財団法人日本交通管理技術協会発行、年1回自転車安全整備士が点検・整備をすることで自転車の安全性が認定されるもの。1年間の付帯保険付。

③自転車管理台帳に関する方針

施設等運営者は、一台ごとの購入日、修繕履歴等を記載した自転車管理台帳を作成し管理を行うこととする。なお、自転車管理台帳は次期施設等運営者に引継ぐものとする。

3. 機器・設備等を持ち込む費用、電気工事等の措置等に必要な経費及び持ち込んだ設備・機器等から生じる経費（電気代、コピー代、電話代等）、原状回復に必要な経費は、施設等運営者の負担とする。

## 第2編 国営備北丘陵公園収益施設等設置管理運営個別規定書

### 第1章 駐車場

#### 第1条 総則

施設等運営者は、駐車場の管理運営に際して、関係法令等を遵守し、施設利用者への快適なサービスの提供及び安全確保に努めるものとする。なお、共通規定書第28条に基づく管理運営要領を作成するに当たり、共通規定書で定めている事項のほか、以下を踏まえた管理運営要領を作成すること。

#### 第2条 施設の利用目的

駐車場及び臨時駐車場は、公園利用者の本公園への来園手段である車両等を、公園利用時間内に限り保管する場所を提供することを施設の利用目的とする。

#### 第3条 運営対象施設

運営対象施設は次のとおりとする。(別添44「収益施設等位置図」参照)

##### ■運営対象施設一覧（常設駐車場）

《必須施設》

施設名称	大	型	普	通	原付・自動二輪
第1駐車場	—	—	490台	—	10台程度
第2駐車場	—	—	837台	—	—
第3駐車場	—	—	126台	—	—
第4駐車場	—	—	144台	—	—
第5駐車場※1	—	—	649台	—	10台程度
第6駐車場	—	—	111台	—	—
第7駐車場	—	—	99台	—	—
大型駐車場	31台	—	—	—	—

※1は社会実験の対象施設を示す。

##### ■臨時駐車場

《臨時施設》

設置位置	名称	駐車台数	備考
みのりの里	みのりの里臨時駐車場	約100台	
つどいの里	スポーツ広場	約500台	
いこいの森	南臨時駐車場	約1,000台	

#### 第4条 担当責任者の選任

施設等運営者は、施設担当責任者を選任したうえで駐車場の管理運営にあたらせるものとする。

#### 第5条 運営日時

1. 常設駐車場は、原則として本公園の開園日を運営日とする。但し、第7駐車場についてはいこいの森エリアの開園日とする。



2. 運営時間も、原則として本公園の開園時間に合わせた運営時間とし、発券時間は本公園の開園時間から閉園時間の1時間前までとし、施設利用者へのサービスの提供を安定的に行うこと。
3. 繁忙日等対応、及びイベント等開催のため、運営時間を延長または変更する場合は、監督職員と事前に協議を行い、書面により承諾を得ること。
4. 行催事の開催等により、公園利用者の利便を確保する上で必要が認められるときは、中国地方整備局より営業時間の延長または短縮の指示を行うことがある。

## 第6条 利用料金

利用料金は、中国地方整備局長の指定する料金を上限とし、社会的に理解が得られる料金とする。臨時駐車場の利用料金についても同様である。

また、下記以外にない料金（夜間料金、回数券料金、シルバー料金等）を実施する場合は、事前に監督職員と協議を行い、書面により承諾を得ること。

管理運営要領で定めた利用料金を変更する場合も、事前に監督職員と協議を行い、書面により承諾を得ること。

### ■中国地方整備局長の指定する料金（消費税込）

車種	利用料金		備考
	一般	パスポート提示	
大型（1日）	1,030円	—	車体総重量8t以上、最大積載量5t以上、または乗車定員が30名以上の車両。
普通（1日）	310円	無料	上記以外の自動車。
二輪（1日）	100円	無料	自動二輪車及び原付自転車。
身障者等	無料	無料	運転手または同乗者が身体障害者手帳・療育手帳・精神障害者保健福祉手帳を提示した場合、駐車料金が免除。同乗者が11名以上の場合、2名の方の手帳の提示が必要。

## 第7条 業務の内容

施設等運営者は、次の各号に掲げる業務を行うものとする。

- 1) 駐車場の運営に関すること。
- 2) 駐車場の維持管理に関すること。
- 3) 駐車場の利用に伴う苦情処理に関すること。
- 4) 前各号に掲げる業務に付随するもの。

## 第8条 施設の運営

### 1. 駐車場の運営

- 1) 施設等運営者は、中入口、北入口の各ゲートにおいて必要人員を配置し、各駐車場の駐車場利用料金の徴収及び領収書の発行等を行う。

- 2) 原則として、施設利用者が全て退出することを確認し閉場することとするが、著しく退出が遅延し、施設利用者を確認することができない場合は、残車両を確認し、記録すること。なお、残車両所有の施設利用者から、退出の申し出があった場合は、適切に対処すること。
  - 3) 駐車場の混雑具合に応じて誘導員等を配置する等、適切な運営を行うこと。
2. 繁忙期の対応  
施設等運営者は、繁忙期の混雑状況に応じて、誘導員の人数、配置を工夫する等円滑な誘導に努める。
  3. 臨時駐車場の確保
    - 1) 繁忙期においては、中国地方整備局の定める園内のみのりの里・臨時駐車場、つどいの里・スポーツ広場、いこいの森・南臨時駐車場を臨時駐車場とし、できる限り施設利用者の駐車スペースを確保しなければならない。当該箇所を臨時駐車場として使用する場合は、都市公園法5条の許可申請を行うこと。なお、収益施設として使用する場合の使用料については日割りとする。
    - 2) 臨時駐車場の使用は、常設駐車場が満車となる状態を見計らって、開始する。
    - 3) 臨時駐車場への案内は、臨時駐車場の使用時に限定して、看板を設置し、利用者の指導を行う。特に歩行者や入園者の安全確保には細心の注意を行う。
  4. 利用制限等  
次の各号に該当する場合は、駐車場の利用を拒否することができるものとする。
    - 1) 施設利用者が遵守事項を守らない場合又は施設等運営者の指示に従わない場合。
    - 2) 危険物を積載している車両、その他駐車場の管理上支障のある車両が駐車する場合。

## 第9条 施設・設備等の維持管理

施設等運営者は、施設利用者が安全かつ快適に施設を利用できるよう、常に清潔かつ快適な状態に維持することに努めるものとし、以下の各号に掲げる業務を行うものとする。

- 1) 施設に係る清掃及び塵芥処理。
- 2) 施設の点検整備及び修繕又は故障の修理。点検に当たっては、舗装の段差やわだち、陥没、区画線の抹消状況、縁石のぐらつき等の確認を適宜行い、必要に応じて修繕を行うこと。
- 3) その他利用によって消耗する施設の修繕、消耗品の購入等。
- 4) 植栽地がある場合は、別紙8「植物管理業務個別仕様書」に準拠し実施すること。

## 第10条 安全管理

1. 施設等運営者は、施設利用者の安全に万全の注意を払い、安全管理を行うものとする。
2. 補修、その他管理上やむを得ない理由があるときは、駐車場の全部又は一部を休止することができるものとする。
3. 管理上必要があると認められるときは、駐車場の出入口の全部又は一部を閉鎖することができるものとする。

4. 駐車場内において、災害や事故が発生し、又はその恐れがあるときは、速やかに必要な措置を取ることとする。
5. やむを得ず、駐車場の全部又は一部を休止・閉鎖・変更する際は公園利用者及び施設利用者への的確に告知すると共に監督職員に報告するものとする。
6. 緊急車両等の入出場については適宜協力をすること。
7. 施設等運営者は、施設利用者の安全確保、施設状況の把握、及び施設利用案内等を行うため、定期的に巡視を実施するものとする。また、事件、事故または災害等緊急時対応、不審物の有無確認や拾得物への対処、清掃状況の点検等も併せて行うものとする。

#### 第11条 緊急時の対応

災害や事件、事故等が発生した際には、共通規定書第1編第4章「安全衛生管理」により対応することとする。

#### 第12条 費用負担

1. 駐車場運営に関わる一切の費用は、別に定めがある場合を除き、施設等運営者の負担とする。
2. 施設利用者の不適切な使用により、関連施設・設備、管理備品等を破損または紛失した場合は、原則施設利用者の責任として、修理費または施設等運営者が定める損害料を徴収する。
3. 中国地方整備局の職員や業務等で入園する業務入園者からは、駐車料を徴収することはできない。
4. 駐車場料金と入園料等その他の料金を同時に徴収する場合、駐車場料金徴収事務と入園料等徴収事務の作業分担を適切に把握しアロケを行うこととし、その方法については監督職員と協議すること。

#### 第13条 責任の範囲

1. 次の各号に該当する場合は、中国地方整備局及び施設等運営者は、賠償責任を負わないものとし、その旨を施設利用者が分かるように看板等の掲示を行うものとする。
  - 1) 天変地異、その他不可抗力による事故、及び管理上の責に帰することのできない事由によって生じた車両及び施設利用者の損害。
  - 2) 車両に残された貴重品、その他物品及び取付物に関する損害。
2. 前号及び善良な管理者としての注意を怠らなかったことを証明する場合を除き、施設等運営者は車両の滅失又は損傷について、当該車両の時価、損害の程度を考慮してその損害を賠償すること。
3. 施設等運営者の過失等が原因で、施設を損傷し又は滅失した場合、施設等運営者がその損害を賠償すること。ただし、施設利用者の責めに帰すべき理由がある場合には、施設利用者に損害の賠償を求める。

#### 第14条 施設利用上の注意

施設利用者に対し、以下の各号について看板等において注意を促すものとする。

- 1) 場内での車両通行速度は、制限速度（20km/h以下）を遵守するものとする。
- 2) 場内での追い越しをしないこと。
- 3) 標識又は係員の指示に従うこと。
- 4) 車両を離れるときは、エンジンを停止し、ドア及びトランクには施錠し、盗難に備えること。
- 5) 公害防止の為、エンジンを空ぶかししないこと。
- 6) 施設、他の車両及びその取付物等への損害、又はその他の事故を目撃した時は施設等運営者へ速やかに連絡すること。
- 7) 「車いす使用者用駐車スペース」は該当車両がいつでも利用できるよう、一般施設利用者は利用を控えること。
- 8) その他、施設等運営者の業務又は他の施設利用者の妨げになるような行為はしないこと。

## 第2章 レンタサイクル施設

### 第15条 総則

施設等運営者は、レンタサイクル施設の管理運営に際して、関係法令等を遵守し、施設利用者への快適なサービスの提供及び安全確保に努めるものとする。なお、共通規定書第28条に基づく管理運営要領を作成するに当たり、共通規定書で定めている事項のほか、以下を踏まえた管理運営要領を作成すること。

### 第16条 施設の利用目的

レンタサイクル施設は、本公園において施設利用者への自転車の貸出し等を行うことを施設の利用目的とする。

### 第17条 運営対象施設

運営対象施設は次のとおりとする。(別添44「収益施設等位置図」参照)

#### ■運営対象施設一覧

《裁量施設》

施設名称	現行運営台数 (参考)	備考
中入口サイクリングセンター	5台	16インチ
	15台	18インチ
	30台	20インチ
	30台	22インチ
	20台	24インチ
	36台	26インチ
	25台	26インチ (子供乗せ)
	20台	26インチ (電動)
	2台	27インチ
	183台	合計
北入口サイクリングセンター	1台	16インチ
	10台	18インチ
	42台	20インチ
	16台	22インチ
	7台	24インチ
	25台	26インチ
	17台	26インチ (子供乗せ)
	1台	24インチ (電動)
	6台	26インチ (電動)
	125台	合計

### 第18条 担当責任者の選任

施設等運営者は、担当責任者を選任したうえでレンタサイクル施設の管理運営にあたらせるものとする。

### 第19条 運営日時

1. 中入口サイクリングセンターは、原則として以下の行催事期間以上を運営日とするが、公園利用者の状況や収益施設全体の収支を鑑み、運営日時を変更することができる。  
北入口サイクリングセンターは、原則として本公園の開園日を運営日とする。

■中入口サイクリングセンターを運営する行催事

行催事名
春まつり期間
夏まつり期間
秋まつり期間
ウインターイルミネーション期間

※上記行催事が中止等となった場合は、運営日時については別途監督職員と協議すること。

2. 運営時間は、原則として開園時間に合わせた運営時間とし、発券時間は本公園の開園時間から閉園時間の1時間前までとし、施設利用者へのサービスの提供を安定的に行うこと。  
但し、ウインターイルミネーション等における夜間開園時間など、明らかに利用者の安全確保が困難な場合はこの限りではない。
3. 運営日時及び運営時間を変更する場合は、監督職員と事前に協議を行い、書面により承諾を得ること。
4. 行催事の開催等により、公園利用者の利便を確保する上で必要と認められるときは、中国地方整備局より運営時間の延長または短縮の指示を行うことがある。

第20条 利用料金

1. 施設利用者へ提供する自転車貸出の利用料金は、周辺類似事例等に基づき、収益施設全体の収支のバランスを鑑みながら、市場価格に準じて定めるものとする。
2. 管理運営要領で定めた利用料金を変更する場合は、事前に監督職員と協議を行い、書面により承諾を得ること。

■＜参考＞現行利用料金一覧（消費税込）

種類	車種	利用料金(超過料金)
貸自転車	大人(15歳以上)	2時間…260円 (30分ごとに100円)
	小人(小・中学生)	2時間…100円 (30分ごとに50円)
貸自転車(電動補助付)	大人(15歳以上)	2時間…510円 (30分ごとに200円)

第21条 業務内容

施設等運営者は、次の各号に掲げる業務を行うものとする。

- 1) 自転車の貸出に関すること。
- 2) レンタサイクル施設の維持管理に関すること。
- 3) 自転車の利用に伴う苦情処理に関すること。
- 4) 前各号に掲げる業務に付随するもの。

## 第22条 施設の運営

### 1. サイクリングセンターの運営

- 1) 施設等運営者は、各サイクリングセンターに必要人員を配置し、自転車貸出に伴う利用料金の徴収及び領収書の発行、自転車の貸出、自転車の整備等を行う。
- 2) 施設等運営者は、自転車の貸出開始前に自転車園路に異常がないか確認を行うこととする。
- 3) 施設等運営者は、貸出自転車について本個別規定書第24条に基づく点検を行い、異常のないことを確認した上で貸し出すものとする。
- 4) 施設等運営者は、閉園後全ての自転車が返却されているか台数確認を行い、不足している場合は自転車園路等の調査を行い、未返却車両がないか確認をするものとする。
- 5) 施設等運営者は、待ち時間が長時間になることが予測される場合は、あらかじめその対策をたて、待機場所を設置する等、事前に必要な措置を講じるものとする。
- 6) 施設等運営者は、施設の混雑状況に応じて、導線を工夫する等円滑な誘導に努めること。

### 2. 利用制限等

次の各号に該当する場合は、レンタサイクル施設の利用を拒否することができるものとする。

- 1) 施設利用者が遵守事項を守らない場合又は施設等運営者の指示に従わない場合。
- 2) 自転車に乗れない者。

## 第23条 施設・設備等の維持管理

施設等運営者は、施設利用者が安全かつ快適に施設を利用できるよう、常に清潔かつ快適な状態に維持することに努めるものとし、以下の各号に掲げる業務を行うものとする。

- 1) 施設及び施設周辺の清掃及び塵芥処理。
- 2) 施設の点検整備及び修繕又は故障の修理。
- 3) その他利用によって消耗する施設の修繕、消耗品の購入等。

## 第24条 安全管理

1. 施設等運営者は、施設利用者が安全かつ快適に自転車を利用できるよう心がけ、常に自転車を正常な状態で維持するため、日常点検、一斉点検を行う。
2. 日常点検、一斉点検については、下記頻度等により実施する。
  - 1) 日常点検：自転車貸出し時、及び返却時に毎回、車両及びその周辺等の点検を行い、良好な環境維持に努めること。
  - 2) 一斉点検：年1回、自転車安全整備士の資格者によりTSマークの点検を、全保有車両を対象に行い、有効期限が切れないよう注意すること。
3. 施設等運営者は、日常点検として、自転車を貸出し時及び自転車返却時に次の各号をはじ

め安全に関する項目について、点検及び利用指導を行うこととする。

1) 貸出し時

- ①目視による車両の汚れの点検。
- ②目視・触検によるタイヤの空気圧、スポークの不具合、ブレーキの動作確認、ハンドルの歪み、チェーンの緩み等の点検。
- ③自転車の注意事項や操作方法等の説明を行う。特に、超過料金、ヘルメットの着用及びスピードの出しすぎ注意の安全走行についての案内は確実に伝えること。
- ④サドルの高さ調整を行うこと。
- ⑤施設利用者に不都合がないかを確認後、貸出しを行うこと。

2) 返却時

- ①施設利用者から走行中に不都合がなかったかを確認すること。
- ②施設利用者から指摘があった場合は、その部分及び関連部分を点検すること。
- ③「自転車業務日報」を定め、点検結果を転記すること。

4. 日常点検を担当する者の技術力向上のため、自転車安全整備士による点検講習を受講する。

## 第25条 緊急時対応

1. 次の各号の時は、施設等運営者は、貸出を一時中止・変更又は休止するものとし、監督職員に報告するものとする。貸出を一時中止・変更又は休止するときは、駐車場、ゲート及び各サイクリングセンター前に営業休止の掲示を行うなど公園利用者及び施設利用者に適切に告知するものとする。

- 1) 地震、台風、大雨、大雪等悪天候または自然災害のため、走行に危険が予想される時。
- 2) 事故などの不測の事態が生じたとき。
- 3) 緊急事態が発生し、又はその発生が予想される時。
- 4) その他中国地方整備局、監督職員又は運営維持管理業務受託者の総括責任者の指示があったとき。

2. 施設等運営者は、前項の規定により自転車貸出を中止したときは、再開の前に自転車園路に異常がないことを確認しなければならない。

3. 自転車園路等において事故が発生し又はその恐れがあるときは、緊急連絡体制に基づき速やかに必要な措置を行うものとする。

## 第26条 費用負担

1. 貸出に供する自転車の購入費用

準備する自転車台数は、本個別規定書第17条運営対象施設に示す台数（308台）程度以上とし、各インチの台数の構成も同程度の比率を保つこと。台数の構成比率に関しては、施設利用の増進の観点から、監督職員への協議により変更可能である。

また、貸出に供する自転車は、自転車の品質を保証する公的機関の認定を受けたものでなければならない。なお、タンデム車（二人乗り自転車）等の特殊自転車は、自転車の品質を保証する公的機関の認定対象外であることから、中国地方整備局の許可を得た上で購入をするものとする。



2. レンタサイクル運営に関わる一切の費用は、別に定めがある場合を除き、施設等運営者の負担とする。
3. 施設利用者の不適切な使用により、レンタル自転車を破損（パンクを含む）または紛失した場合は、原則施設利用者責任として、修理費または施設等運営者が定める損害料を徴収する。
4. 施設等運営者は、業務終了時には共通規定書第46条備品の取扱いに示すとおり、保有する自転車を次期施設等運営者に引き継ぐものとする。

## 第27条 責任の範囲

1. 次の各号に該当する場合は、中国地方整備局及び施設等運営者は、賠償責任を負わないものとし、その旨を施設利用者が分かるように看板等の掲示を行うものとする。
  - 1) 天変地異、その他不可抗力による事故、及び管理上の責に帰することのできない事由によって生じた施設利用者の損害。
  - 2) 施設等運営者の過失あるいは貸出自転車の整備不良等に依らない損害。
2. 前号及び善良な管理者としての注意を怠らなかったことを証明する場合を除き、施設等運営者はその損害を賠償すること。
3. 施設等運営者の過失等が原因で、施設を損傷し又は滅失した場合、施設等運営者がその損害を賠償すること。ただし、施設利用者の責めに帰すべき理由がある場合には、施設利用者に損害の賠償を求める。

## 第28条 施設利用上の注意

施設利用者に対し、以下の各号について注意喚起を促すものとする。

- 1) 自転車をしようとするときは、あらかじめ試乗し、ハンドル・ブレーキ・その他の装置が確実に操作でき整備が良好であることを確認すること。
- 2) 乗車中又は使用中に自転車の装置について不良箇所が発生したときは、直ちに乗車を停止すること。
- 3) 安全運転をすること。
- 4) 備え付けのヘルメットを着用すること。
- 5) 無謀運転、酒気帯び運転、その他施設利用者及び公園利用者等に迷惑を及ぼす行為をしないこと。
- 6) 危険箇所、不適當な場所での使用をしないこと。
- 7) 公園利用者の通行障害となるような行為をしないこと。
- 8) 自転車の構造・装置等の改造及び変更をしないこと。
- 9) 自転車を駐輪するときは、指定された場所に駐輪すること。

## 第3章 飲食・物販施設

### 第29条 総則

施設等運営者は、飲食・物販施設の管理運営（自主事業として行う臨時の飲食・物販施設の運営を含む。）に際して、関係法令等を遵守し、施設利用者への快適なサービスの提供及び安全確保に努めるものとする。なお、共通規定書第28条に基づく管理運営要領を作成するに当たり、共通規定書で定めている事項のほか、以下を踏まえた管理運営要領を作成すること。

### 第30条 施設の利用目的

飲食・物販施設は、本公園において飲食及び物販サービスを提供することを施設の利用目的とする。

### 第31条 運営対象施設

運営対象施設は次のとおりとする。（別添44「収益施設等位置図」参照）

#### ■ 運営対象施設一覧

〈裁量施設〉

〈飲食施設〉

施設名称	営業場所
中入口食堂「中の茶屋」	中入口センターエリア
芝生広場休憩所レストラン「湖畔レストハウス」	つどいの里
エントランスセンター国兼レストラン「レストラン国兼」※1	北入口センターエリア
エントランスセンター国兼軽食コーナー「軽食きゅうくん」※1	北入口センターエリア

〈物販施設〉

施設名称	営業場所
中入口売店「ランバス」	中入口センターエリア
エントランスセンター国兼売店「売店はなちゃん」※1	北入口センターエリア

※1は社会実験の対象施設を示す。

### 第32条 担当責任者の選任

施設等運営者は、施設担当責任者、防火管理者、食品衛生責任者等、管理運営上法的に必要な資格を保持する者を選任した上で、飲食施設及び物販施設の管理運営にあたらせるものとする。

### 第33条 運営日時

1. 各施設の運営期間及び運営時間は、原則として以下に示す表以上とするが、公園利用者の状況や収益施設全体の収支等を鑑み、営業日時を変更することができる。

種別	施設名称	運営期間	運営時間
飲食	中入口食堂「中の茶屋」	公園開園日	公園開園時間 ※注1)
	芝生広場休憩所レストラン「湖畔レストハウス」	春まつり開催期間 夏まつり開催期間 秋まつり開催期間	公園開園時間
	エントランスセンター国兼レストラン「レストラン国兼」	公園開園日 ※注3)	公園開園時間 ※注4)
	エントランスセンター国兼軽食コーナー「軽食きゅうくん」	公園開園日 ※注3)	公園開園時間 ※注4)
物販	中入口売店「ランパス」	公園開園日	公園開園時間 ※注1)
	エントランスセンター国兼売店「売店はなちゃん」	公園開園日 ※注3)	公園開園時間 ※注4)

注1) 中入口食堂「中の茶屋」、中入口売店「ランパス」の営業時間は、原則公園開園時間以上とするが、1日の公園開園時間が8時間半を超える場合は、公園利用者の状況等を考慮し変更することができる。

注2) 上表に示す行催事が中止等となった場合、運営日時については別途協議すること。

注3) 運営期間は公園開園日とするが、これによりがたい場合は別途協議すること。

注4) ウィンターイルミネーション開催期間中のエントランスセンター「レストラン国兼」運営時間は1日4時間以上、「軽食きゅうくん」「売店はなちゃん」運営時間は1日3時間以上とする。

2. 臨時施設については、監督職員と協議の上、決定すること。

3. 運営日時の変更を行う場合は、事前に監督職員と協議を行い、書面により承諾を得ること。

4. 行催事の開催等により、公園利用者の利便を確保する上で必要が認められるときは、中国地方整備局より営業時間の延長または短縮の指示を行うことがある。

### 第34条 利用料金及び販売品目

1. 販売価格及び販売品目は、周辺類似事例等に基づき、収益施設全体の収支のバランスを鑑みながら、市場価格に準じて定めるものとする。なお、販売品目等は施設利用者のニーズを把握し、その見直しを図るなど、満足度の向上に努めること。

2. 管理運営要領で定めたサービス内容を変更する場合は、事前に監督職員と協議を行い、書面により承諾を得ること。但し、販売品目又は販売価格のみの軽微な変更については、書面による監督職員への報告とする。

■ 〈参考〉 現行販売品目等

種別	施設名称	販売・貸出品目
飲食	中入口食堂「中の茶屋」	そば、うどん、定食類、丼、おむすび、カレーライス、フライドポテト ビール、ジュース・コーヒー等のソフトドリンク類、ソフトクリーム、かき氷等
	芝生広場休憩所レストラン「湖畔レストハウス」	牛ロース、カルビ等焼肉セット類、ラーメン、そば、うどん、弁当、カレーライス等 ビール、ジュース・コーヒー等のソフトドリンク類、ソフトクリーム、かき氷等
	エントランスセンター国兼レストラン「レストラン国兼」	ランチセット、ディナーセット、中華メニュー、ステーキ、和食等 ビール、ジュース・コーヒー等のソフトドリンク類、デザート類
飲食	エントランスセンター国兼軽食コーナー「軽食きゅうくん」	ジュース・コーヒー等のソフトドリンク類、ソフトクリーム、アイスクリーム、スイーツ
物販	中入口売店「ランパス」	ビール、ジュース、アイスクリーム、スナック類、民芸品、土産物、玩具類、加工食品、ファンシーグッズ類
	エントランスセンター国兼売店「売店はなちゃん」	

第35条 繁忙期の対応

繁忙期の管理運営にあたっては、飲食施設の機能を補完し施設利用者へのサービス提供を強化するため、臨時売店を開設することができる。

なお、開設にあたっては、事前に開設時間及び販売計画等について施設等運営者から中国地方整備局と協議し、書面により許可を得ること

臨時売店開設場所及び開設期間一覧 参考：平成 29 年度実績

施設名	申請場所	申請期間
臨時売店	第6駐車場 ナシ園前	H29.4.1～H29.4.6(6日間)
臨時売店	中の広場	H28.4.1～6.30(91日間)
臨時売店	中の広場ウッドデッキ前	H29.4.1～H29.5.26(56日間)
臨時売店	つどいの里 クラブハウスB棟横	H29.4.8(1日間)
臨時売店	第6駐車場 ナシ園前	H29.4.7～H29.4.13(7日間)
臨時売店	きゅうの森休憩所横	H29.4.29、30、5.3、4、5、6、7(7日間)
臨時売店	花の広場トイレ前	H29.4.29～5月7日(4日間)
臨時売店	中の広場 中の茶屋前	H29.5.2(1日間)
臨時売店	中の広場ビジターセンター前	H29.5.31(1日間)
臨時売店	中の広場	H28.7.1～9.30(92日間)
臨時売店	大芝生広場	H29.7.14～H29.7.20(6日間)
臨時売店	第7駐車場横 散策路入口	H29.7.14～H29.8.20(38日間)
臨時売店	中の広場 ビジターセンター前	H29.7.21～H29.8.31(42日間)
臨時売店	エントランスセンター国兼前	H29.8.11～H29.8.13(3日間)
臨時売店	中の広場ウッドデッキ前	H29.9.12～H29.10.27(46日間)
臨時売店	中の広場	H28.10.1～12.31(92日間)
臨時売店	花の広場	H29.10.7～10.9(3日間)
臨時売店	きゅうの森休憩所、花の広場カハート	H29.10.7～10.9(3日間)
臨時売店	中の広場	H29.10.14～10.15(2日間)
臨時売店	中の広場、さとやま屋敷中庭	H29.10.24～H30.1.21(90日間)
臨時売店	中の広場	H29.11.11～12.30(50日間)
臨時売店	さとやま屋敷内	H29.11.11～H30.1.8(58日間)
臨時売店	第1駐車場トイレ付近	H29.11.11～H29.1.8(59日間)
臨時売店	中の広場	H30.1.1～H30.3.31(90日間)
臨時売店	中の広場ランバス前左右	H30.1.22～H30.2.28(38日間)
臨時売店	H.O.G7アインランドリーin広島	H30.3.9～H30.3.10(2日間)
臨時売店	第6駐車場 ナシ園前	H30.3.20～H30.3.31(12日間)
臨時売店	エントランスセンター国兼前	H30.3.23～H30.3.26(4日間)

### 第36条 業務の内容

施設等運営者は、次の各号に掲げる業務を行うものとする。

- 1) 飲食・物販施設の運営に関すること。
- 2) 飲食・物販施設の維持管理に関すること。
- 3) 飲食・物販施設利用に伴う苦情処理に関すること。
- 4) 前各号に掲げる業務に付随するもの。

### 第37条 施設・設備の維持管理

施設等運営者は、施設利用者が安全かつ快適に施設を利用できるよう、常に清潔かつ快適な状態に維持することに努めるものとし、以下の各号に掲げる業務を行うものとする。

- 1) 施設に係る清掃及び塵芥処理。
- 2) 施設の点検整備及び修繕又は故障の修理。
- 3) その他利用によって消耗する施設の修繕、消耗品の購入等。

### 第38条 安全衛生管理等

1. 衛生管理及び安全管理は、施設等運営者において全責任を負うものとする。
2. 施設等運営者は、食品衛生法、消防法の関係諸法令及び規則等に基づいた設備等の点検計画及び衛生点検計画を記載した安全衛生管理計画を作成し、管理運営要領に記載の上に提出するものとする。また、安全衛生管理計画書作成にあたっては、以下に示す項目のほか、十分な衛生管理及び安全管理等を行うとともに事故防止に努めるものとする。
  - 1) 運営に当たる全職員を対象として、年1回以上の健康診断を実施し、検査の結果、異常ある者は、完全に回復したとの医師の診断が得られるまで職場復帰は認めないこと。  
その他、下痢を起こしているなど体調不良者は出勤させてはならない。
  - 2) 消防法に基づき、避難訓練、消火器訓練等を年2回実施すること。
3. 上記点検等の結果については、遅滞なく監督職員に報告すること。
4. 飲食施設は、施設利用者が満足していただけるよう、商品管理の徹底、消防設備の点検、身だしなみ等、常に清潔、快適かつ安全な状態に維持するものとする。そのため、以下の管理を実施する。
  - 1) 始業及び終業時には、ガス、電気等を使う火災につながる器具の点検を行うとともに、清掃状態や施設の不具合についても点検を行うこと。
  - 2) 毎日の始業事に、服装、髪型、アクセサリ、爪、健康状態、頭髪について点検を行い、安全衛生や施設利用者の利用満足度の向上に努めること。
  - 3) 毎日、害虫の発生状況を点検し、必要に応じ適切な害虫駆除を行うこと。
  - 4) 清掃点検項目を定めた上で、これに基づき清掃を行い、テーブルや厨房内、カウンター、排水溝、厨房機器、ごみ箱の点検を行うこと。
  - 5) 毎日、売店商品の保管状況点検を行い、賞味期限切れ製品等を供することのないよう、賞味期限、腐敗、変色、異味、異臭などを確認すること。
  - 6) 毎日、冷蔵庫、冷凍庫等の温度点検を行うこと。

- 7) 緊急時には、緊急連絡事項の取扱いに関する規約と緊急連絡体制に基づいて、監督職員及び運営維持管理業務受託者をはじめ、関係機関に対し迅速に連絡・対応すること。
- 8) 納品を行う業者に対して、書面及び日常的な安全運転の指導を行うこと。
- 9) 運営に当たる全職員のうち、直接食物に触れる職員を対象として、腸内細菌検査のための検便検査を年2回以上実施し、検査の結果、異常がある者は、二次検査で異常の有無を確認し正常であることが確認されない限り、就業を認めないこととするなど、二次感染の防止に努めること。
5. 食中毒等の事故が発生したとき、又はその恐れがあるときは、別添 46「食中毒と懸念される事案が発生した場合の対応マニュアル(案)」に基づき速やかに必要な措置を講じること。なお、食中毒等社会的な影響や人的影響等を伴うときは、中国地方整備局が主体となりマスコミ対応等を行うが、その際、中国地方整備局の求めに応じ施設等運営者は迅速かつ適切に協力しなければならない。
6. 食中毒等により、施設利用者に対して、人的損害を及ぼした場合は、施設等運営者の責任において、その賠償を行う。

#### 第39条 費用負担

1. 飲食・物販施設運営に関わる一切の費用は、別に定めがある場合を除き、施設等運営者の負担とする。
2. 施設利用者の不適切な使用により、関連施設・設備、備品等を破損または紛失した場合は、原則施設利用者の責任として、修理費または施設等運営者が定める損害料を徴収する。

#### 第40条 責任の範囲

1. 次の各号に該当する場合は、中国地方整備局及び施設等運営者は、賠償責任を負わないものとし、その旨を施設利用者が分かるように看板等の掲示を行うものとする。
  - 1) 天変地異、その他不可抗力による事故、及び管理上の責に帰することのできない事由によって生じた施設利用者の損害。
  - 2) 施設等運営者の過失に依らない損害。
2. 前号及び善良な管理者としての注意を怠らなかつたことを証明する場合を除き、施設等運営者はその損害を賠償すること。
3. 施設等運営者の過失等が原因で、施設を損傷し又は滅失した場合、施設等運営者がその損害を賠償すること。ただし、施設利用者の責めに帰すべき理由がある場合には、施設利用者には損害の賠償を求めない。

#### 第41条 利用制限等

次の各号に該当する場合は、飲食・物販施設の利用を拒否することができる。

- 1) 施設利用者が遵守事項を守らない場合又は施設等運営者の指示に従わない場合。
- 2) ペット等の動物を持ち込む場合。ただし、身体障害者補助犬となる盲導犬、介助犬、聴導犬については除く。

## 第4章 備北オートビレッジ（キャンプ場）

### 第4.2条 総則

施設等運営者は、備北オートビレッジの管理運営に際して、関係法令等を遵守し、施設利用者への快適なサービスの提供及び安全確保に努めるとともに、公共性に配慮し、周辺景観を阻害することのないよう景観に十分配慮するなど都市公園の効用の発現に資するよう適切に管理運営を行うものとする。なお、共通規定書第28条に基づく管理運営要領を作成するに当たり、共通規定書で定めている事項のほか、以下を踏まえた管理運営要領を作成すること。

### 第4.3条 施設の利用目的

備北オートビレッジは、本公園において施設利用者への一般カーサイト、キャンピングカーサイト、フリーサイト、コテージの提供並びにこれらに付随するレンタル用品の貸し出し及び関連サービスを提供することを施設の利用目的とする。

### 第4.4条 運営対象施設

運営対象施設は次のとおりである。（別添44「収益施設等位置図」参照）

#### ■運営対象施設一覧

##### 《裁量施設》

区分	名称	施設内容	全体許可面積(m <sup>2</sup> )	内建物面積(m <sup>2</sup> ) (建築面積)	内敷地面積(m <sup>2</sup> )	備考	
備北 オート ビレッジ	管理センター	1棟	314.5	314.5	—	部分許可	
	駐車場	2箇所	1,051.0	—	1,051.0		
			782.0				
	管理棟・駐車場小計			2,147.5	314.5	1,051.0	
	一般カーサイト(上側)	一般カーサイト 13区画	7,142.0	—	6,976.7	細園路含む	
		共同利用施設(A) 1棟		165.3			
	一般カーサイト(下側)	一般カーサイト 25区画	11,584.0	—	11,253.4		
		共同利用施設(A) 2棟		330.6			
	一般カーサイト小計			18,726.0	496.0	18,230.0	
	キャンピング カーサイト	キャンピングカーサイト 13区画	7,242.0	—	7,076.7		
		共同利用施設(A) 1棟		165.3			
	フリーサイト	フリーサイト 21区画程度	3,802.0	—	3,702.0	階段含む	
		共同利用施設(B) 1棟		100.0			
	キャンピングカーサイト・フリーサイト小計			11,044.0	265.3	10,778.7	
	コテージサイト (カーサイト側)	コテージ(D) 7棟	2,004.0	293.3	1,650.0		
		シャワー棟 1棟		60.7			
	コテージサイト (カーサイト側)	コテージ(A) 2棟	1,635.0	108.3	1,433.3		
コテージ(B) 1棟		42.9					
コテージ(E) 1棟		50.5					
コテージサイト	コテージ身障者(A) 1棟	328.0	61.4	266.6			



(カーサイト側)					
コテージサイト (熊野池側)	コテージ(D) 1棟	904.0	41.9	800.7	
	コテージ身障者(B)1棟		61.4		
コテージサイト (熊野池側)	コテージ(C) 1棟	398.0	41.9	356.1	
コテージサイト (熊野池側)	コテージ(C) 2棟	717.0	83.8	633.2	
コテージサイト (熊野池側)	コテージ(C) 2棟	1,160.0	83.8	1,076.2	
コテージサイト小計		7,146.0	929.8	6,216.2	
キャンプ場利用者用園路		6,323.0	—	6,323.0	繁忙期のフリーサイト利用者用駐車場を含む
キャンプ場利用者用園路		1,299.0	—	1,299.0	
園路小計		7,622.0	—	7,622.0	
附帯施設	ゲート 2基	4.0	—	4.0	
	キャンプファイヤーサークル1基	3.0	—	3.0	
附帯施設小計		7.0	—	7.0	
合 計		46,692.5	2,005.6	43,904.9	

#### 第45条 責任者の選任

施設等運営者は、施設担当責任者、食品衛生責任者等、管理運営上法的に必要な資格を保持する者を選任した上で、備北オートビレッジの管理運営にあたらせるものとする。

#### 第46条 運営日時

1. 施設の運営期間は、原則として4月1日から11月末日まで以上とするが、施設利用者の状況や収益施設全体の収支等を鑑み、変更することができる。
2. 施設運営時間は、原則下記のとおりとするが、施設利用者の状況や収益施設全体の収支等に鑑み、変更することができる。
3. 運営期間及び運営時間の変更を行う場合は、事前に監督職員と協議を行い、書面により承諾を得るものとする。

#### ■施設運営時間

施設名称	運営時間
備北オートビレッジ	<ul style="list-style-type: none"> <li>・ ゲート開閉時間 7:00～21:30</li> <li>・ チェックイン 14:00～18:00</li> <li>・ チェックアウト 8:00～12:00 (ただしコテージについては8:00～11:00)</li> <li>・ 管理センター運営 9:00～20:00 (ただし宿泊者がある場合は、8:00～20:00) (事故及び病気への対応は24時間実施)</li> <li>・ 日帰り利用は、公園開園時間の利用とする</li> </ul>

#### 第47条 利用料金

1. 施設利用者へ提供する一般カーサイト、コテージ、テント等利用料金、レンタル品の貸出

品目及び価格、飲食・物販の販売品目及び価格は、周辺類似事例に基づき、収益施設全体の収支のバランスを鑑みながら、市場価格に準じて定めるものとする。

2. 管理運営要領で定めた利用料金を変更する場合は、事前に監督職員と協議を行い、書面により承諾を得ること。但し、レンタル品の貸出品目及び価格、飲食・物販の販売品目又は価格のみの軽微な変更については、書面による監督職員への報告とする。

■ <参考> 現行利用料金一覧 (消費税込)

種類	内容	利用料金
施設維持費	大人	310 円/泊 (230 円/団体・泊)
	小中学生	60 円/泊 (40 円/団体・泊)
	幼児 (6 歳未満)	無料
利用料金	キャンピングカーサイト	4,110 円/泊
	一般カーサイト	3,090 円/泊
	一般カーサイト追加 (1 台当たり)	1,030 円/泊
	フリーサイト	1,540 円/泊
	フリーサイト追加 (1 台当たり)	1,030 円/泊
	コテージ (4 人用)	15,430 円/泊
	コテージ (6 人用)	18,510 円/泊
	コテージ追加 (1 人当たり)	1,030 円/泊
	デイキャンプ (日帰り)	1,030 円/泊
	コテージデイ利用 (4 人用日帰り)	7,710 円/泊
	コテージデイ利用 (6 人用日帰り)	9,260 円/泊
	コテージ追加 (1 人当たり)	1,030 円/泊
	各種料金	温水シャワー
電源		510 円
洗濯機		200 円/回
乾燥機		100 円/回
浴室		310 円/大人
浴室		210 円/小・中学生
浴室		100 円/幼児 (3 歳以上)

※団体は 20 名以上

■ <参考> 現行レンタル用具及び飲食・物販販売品目等一覧

施設名称	貸出・販売品目
備北オートビレッジ	<p>【器具貸出】</p> <p>テント、ヘキサタープ、メッシュタープ、3 シーズンシュラフ、4 シーズンシュラフ、ロールマット、毛布、枕 (カバーつき)、テーブル、いす、電池ランタン、ガスランタン、クッカー、ツインバーナー、調理器具セット、バーベキューコンロ、焚火台、延長コード、網・鉄板、ミニクッカー、ダッチオーブン、燻製器、マウンテンバイク、ディスクゴルフ用ディスク等</p> <p>【販売提供】</p> <p>キャンピング用品、バーベキュー用食材 (牛肉、豚肉、肉加工品、カット野菜、ライス、お新香、調味料等)、酒類、ソフトドリンク、日用雑貨、等</p>

#### 第48条 業務内容

施設等運営者は、次の各号に掲げる業務を行うものとする。

- 1) 利用に伴う受付・調整に関すること。
- 2) 備北オートビレッジの運営に関すること。
- 3) 備北オートビレッジの維持・管理に関すること。
- 4) キャンピング用品等の貸出に関すること。
- 5) 物販の提供に関すること。
- 6) 備北オートビレッジの利用に伴う苦情処理に関すること。
- 7) 備北オートビレッジの利用サービスに関すること。
- 8) 前各号に掲げる業務に付随するもの。

#### 第49条 施設の運営

##### 1. 備北オートビレッジの運営

- 1) 施設等運営者は、備北オートビレッジ管理センターに必要人員を適切に配置し、施設の運営管理を行うものとする。
- 2) 予約受付
  - ①施設等運営者は、備北オートビレッジの利用について、3ヶ月前の1日から受付（1日が休園日の場合は2日から）先着順で予約調整を行うこと。  
ただし、4月～5月の予約は2月1日からとすること。
  - ②施設等運営者は、予約受付のための専用の電話とインターネット予約システムを用意すること。インターネット予約システムの変更に伴い本公園のホームページを修正する場合は、運営維持管理業務受託者と調整すること。
- 3) 利用料金等の徴収

一般カーサイト、コテージの提供並びに施設利用等に伴う利用料金の徴収及び領収書の発行等を行う。

なお、備北オートビレッジ利用者の入園料も徴収するものとし、徴収した入園料は日毎に適切に運営維持管理受託者に届けるものとする。運営維持管理受託者に届けるまでの責任は、収益等運営者にあるものとする。
- 4) レンタル用品等の貸出、物品の提供
  - ①施設等運営者は、備北オートビレッジ利用者のために、テント、バーベキュー用品等の器材の貸出及び物品の販売を行うこと。
  - ②レンタル用品は、施設利用者が安全で快適に利用できるよう不具合が無いか日常的に点検を行うことともに、清潔な状態に保つものとする。
  - ③レンタル品の中に貸し自転車がある場合は、本個別規定書第24条安全管理に基づき点検等を実施すること。
- 5) その他利用サービスの提供

施設等運営者は、備北オートビレッジ利用者が快適に利用できるよう、キャンプファイヤー等の開催等を積極的に行うこと。
- 6) 運営条件に定めていない事項に関しては、必要に応じて監督職員と協議すること。

## 2. 利用制限等

1) 次の各号に該当する場合は、備北オートビレッジの利用を拒否することができるものとする。

①施設利用者が遵守事項を守らない場合又は施設等運営者の指示に従わない場合。

2) 次の各号に該当する行為は、原則として禁止するものとする。

①指定された場所以外での、バーベキュー及び焚き火を行うこと。また、直火を使用すること。

②未成年者に飲酒をさせること。

③カラオケや発電機を使用すること。

④指定場所以外で花火を使用すること。

⑤コテージ及び管理センターへペットを持ち込むこと。

## 第50条 施設・設備等維持管理

施設等運営者は、施設利用者が安全かつ快適に施設を利用できるよう、常に清潔かつ快適な状態に維持することに努めるものとし、以下の各号に掲げる業務を行うものとする。

1) 施設に係る清掃及び塵芥処理。

2) 施設の点検整備及び修繕又は故障の修理。点検に当たっては、舗装の段差やわだち、陥没、区画線の抹消、縁石のぐらつき等の確認を適宜行い、必要に応じて修繕を行うこと。

3) その他利用によって消耗する施設の修繕、消耗品の購入等。

4) 芝生、中低木、高木等の植樹管理については、別紙8「植物管理業務個別仕様書」に準拠し実施すること。

## 第51条 安全衛生管理等

1. 衛生管理及び安全管理は、施設等運営者において全責任を負うものとする。

2. 施設等運営者は、食品衛生法、消防法等の関係諸法令及び規則に基づいた設備等の点検計画及び衛生点検計画を記載した安全衛生管理計画を作成し、管理運営要領に記載の上、提出するものとする。

1) 消防法に基づき、避難訓練、消火器訓練等を年2回実施すること。

3. 上記点検等の結果については、遅滞なく監督職員に報告すること。

4. 管理センター内の物販施設は利用者が満足していただけるよう、商品管理の徹底、消防設備の点検等を行い、快適かつ安全な状態に維持するものとする。そのため、以下の管理を実施する。

1) 毎日、害虫の発生状況を点検し、必要に応じ適切な害虫駆除を行うこと。

2) 毎日、売店商品の保管状況点検を行い、賞味期限切れ製品等を提供することのないよう、賞味期限、腐敗、変色、異味、異臭などを確認すること。

3) 毎日、冷蔵庫、冷凍庫等の温度点検を行うこと。

4) 緊急時には、緊急連絡事項の取り扱いに関する規約と緊急連絡体制に基づいて、監督職員及び運営維持管理業務受託者をはじめ、関係機関に対し迅速に連絡・対応すること。

5) 納品を行う業者に対して、書面及び日常的な安全運転の指導を行うこと。

5. 食中毒等の事故が発生したとき、又はその恐れがあるときは、別添 46「食中毒と懸念される事案が発生した場合の対応マニュアル（案）」に基づき、速やかに必要な措置を講じること。なお、食中毒等社会的な影響や人的影響等を伴うときは、中国地方整備局がマスコミ対応等を行うが、その際、中国地方整備局の求めに応じ施設等運営者は迅速かつ適切に協力しなければならない。また、中国地方整備局が策定した事故等への対応計画、規定等がある場合は、それに則った対応を図ること。
6. 食中毒等により、施設利用者に対して、人的損害を及ぼした場合は、施設等運営者の責任において、その賠償を行う。

#### 第52条 費用負担

1. 備北オートビレッジ運営に関わる一切の費用は、別に定めがある場合を除き、施設等運営者の負担とする。
2. 施設利用者の不適切な使用により、運営施設・設備、備品等を破損等した場合は、原則施設利用者の責任として、修理費または施設等運営者が定める損害料を徴収する。

#### 第53条 緊急時対応

1. 次の各号の時は、施設等運営者は、備北オートビレッジの利用を一時中止・変更又は休止するものとし、中国地方整備局に報告するものとする。利用を一時中止・変更又は休止するときは、駐車場、ゲート及び管理棟前に営業休止の掲示を行うなど公園利用者及び施設利用者に適切に告知するものとする。
  - 1) 地震、台風、大雨、大雪等悪天候または自然災害のため、走行に危険が予想される時。
  - 2) 事故などの不測の事態が生じたとき。
  - 3) 緊急事態が発生し、又はその発生が予想される時。
  - 4) その他中国地方整備局又は維持管理業務受託者の総括責任者の指示のあったとき。
2. 施設等運営者は、前項の規定により備北オートビレッジの利用を中止したときは、再開の前に備北オートビレッジ内に異常のないことを確認しなければならない。
3. 備北オートビレッジ等において事故が発生し又はその恐れがあるときは、緊急連絡体制に基づき速やかに必要な措置を行うものとする。

#### 第54条 責任の範囲

1. 次の各号に該当する場合は、中国地方整備局及び施設等運営者は、賠償責任を負わないものとし、その旨を施設利用者が分かるように看板等の掲示を行うものとする。
  - 1) 天変地異、その他不可抗力による事故、及び管理上の責に帰することのできない事由によって生じた施設利用者の損害。
  - 2) 施設等運営者の過失に依らない損害。
2. 前号及び善良な管理者としての注意を怠らなかったことを証明する場合を除き、施設等運営者はその損害を賠償すること。

3. 施設等運営者の過失等が原因で、施設を損傷し又は滅失した場合、施設等運営者がその損害を賠償すること。ただし、施設利用者の責めに帰すべき理由がある場合には、施設利用者に損害の賠償を求める。

#### 第55条 施設利用上の注意

施設利用者に対し、以下の各号について注意喚起を促すものとする。

- 1) 場内での車両通行速度は、制限速度（20km/h以下）を遵守するものとする。
- 2) 場内での追い越しを行わないこと。
- 3) 標識又は係員の指示に従うこと。
- 4) 車両を離れるときはエンジンを停止し、ドア及びトランクには施錠し、盗難に備えること。
- 5) 公害防止のため、エンジンを空ぶかししないこと。
- 6) 施設の利用後は、利用した場所及び器具を清掃のうえ原状回復するとともに、発生したゴミは所定のゴミ集積所で分別し処分すること。
- 7) ペットは、滞在中はリードで繋いでおくこと。
- 8) 夜10時以降は静粛時間となっていること。
- 9) その他、施設等運営者の業務又は他の利用者の妨げになるような行為はしないこと。

## 第5章 自動販売機

### 第56条 総則

施設等運営者は、自動販売機の管理運営に際して、関係法令等を遵守し、施設利用者への快適なサービスの提供及び安全確保に努めるものとする。なお、共通規定書第28条に基づく管理運営要領を作成するに当たり、共通規定書で定めている事項のほか、以下を踏まえた管理運営要領を作成すること。

### 第57条 施設の利用目的

自動販売機は、本公園において飲食及び物販サービスを提供することを施設の利用目的とする。

### 第58条 運営対象施設

運営対象施設は次のとおりとする。

1. 設置箇所及び設置台数は施設等運営者の提案による。

- 〈参考〉設置箇所一覧：平成29年度実績（別添44「収益施設等位置図」参照）  
《裁量施設》

設置箇所	設置する自動販売機の種別
中入口売店「ランバス」横（2台）	飲料（缶及びペットボトル）
中入口食堂「中の茶屋」（1台）	飲料（缶及びペットボトル）
林間休憩所（2台）	飲料（缶及びペットボトル）
大芝生広場（1台）	飲料（缶及びペットボトル）
つどいの里クラブハウス（1台）	飲料（缶及びペットボトル）
花広場（1台）	飲料（缶及びペットボトル）
湖畔レストハウス（5台）	飲料（缶及びペットボトル）・カップ麺
第一駐車場（1台）	飲料（缶及びペットボトル）
第二駐車場（2台）	飲料（缶及びペットボトル）
エントランスセンター国兼（2台）	飲料（缶及びペットボトル）
第三駐車場（2台）	飲料（缶及びペットボトル）
北入口サイクリングセンター（1台）	飲料（缶及びペットボトル）
備北オートビレッジ管理センター（2台）	飲料（缶、ペットボトル及びカップ）
備北オートビレッジ共同利用施設（1台）	飲料（缶、ペットボトル及びカップ）

### 第59条 担当責任者の選任

施設等運営者は、施設担当責任者を選任した上で、自動販売機の運営にあたらせるものとする。

### 第60条 利用料金

自動販売機の利用料金は、周辺類似事例に基づき、市場価格に準じて決めること。

### 第61条 業務内容

施設等運営者は、次の各号に掲げる業務を行うものとする。

- 1) 自動販売機の運営に関すること。
- 2) 自動販売機の維持管理に関すること。

- 3) 前各号に掲げる業務に付随するもの。

#### 第62条 自動販売機の維持管理

1. 施設等運営者は、施設利用者が安全かつ快適に施設を使用できるよう、安全面、衛生面、機能面及び景観に留意して適切な管理を行うこと。
2. 商品管理、売上金回収・つり銭補充等の金銭管理など、自動販売機の維持管理については、施設等運営者が行うこと。また、常に商品の賞味期限に注意するとともに、売り切れ商品がないよう努めること。
3. 自動販売機に併設して、選別回収タイプの回収ボックスを設置するとともに、施設等運営者の責任で適切に空き容器を回収・処分すること。
4. 自動販売機の清掃を実施するとともに、衛生管理及び感染症対策については、関係法令を遵守するとともに徹底を図ること。
5. 自動販売機を設置するにあたっては、据付面を十分に確認したうえで安全に設置すること。

#### 第63条 費用負担

1. 自動販売機運営に関わる一切の費用は、別に定めがある場合を除き、施設等運営者の負担とする。
2. 自動販売機の商品の補充、売上金回収等に要する経費、自動販売機周辺に設置する回収ボックスの設置及び空き容器回収に要する費用は、施設等運営者の負担とする。  
その他園内のごみ箱についても、空き容器等の発生量に応じて、運営維持管理業務受託者との間で、応分の費用負担を行う。その際、監督職員と費用分担ルール及び費用分担結果の確認方法並びに支払方法について協議すること。また、協議結果を書面にして残すこと。
3. 自動販売機の設置に伴う電気・排水工事の追加工事を必要とする場合はそれに要する経費は、施設等運営者の負担とする。
4. 施設利用者の不適切な使用により、関連施設・設備、備品等を破損または紛失した場合は、原則施設利用者の責任として、修理費または施設等運営者が定める損害料を徴収する。

#### 第64条 その他留意事項

1. 自動販売機の設置に関する必要な手続きは、施設等運営者が行うこと。
2. 自動販売機の設置にあたっては、事前に設置位置、販売計画等について監督職員と協議し、中国地方整備局の許可を得たうえで設置すること。
3. 自動販売機を第三者に譲渡又は貸与してはならないこと。
4. 販売品の搬入・廃棄物の搬出時間及び経路については、監督職員の指示に従うこと。



## 第6章 コインロッカー

### 第65条 総則

施設等運営者は、コインロッカーの管理運営に際して、関係法令等を遵守し、施設利用者への快適なサービスの提供及び安全確保に努めるものとする。なお、共通規定書第28条に基づく管理運営要領を作成するに当たり、共通規定書で定めている事項のほか、以下を踏まえた管理運営要領を作成すること。

### 第66条 施設の利用目的

コインロッカーは、国営備北丘陵公園において荷物の一時保管のサービスを提供することを、施設の利用目的とする。

### 第67条 運営対象施設

1. 設置箇所及び設置台数は施設等運営者の提案による。

■ 〈参考〉設置箇所一覧：平成29年度実績（別添44「収益施設等位置図」参照）  
《裁量施設》

施設名称	コインロッカー
ビジターセンター	2台
中入口サイクリングセンター前	2台
林間休憩所	2台

※1台あたり10口程度

### 第68条 担当責任者の選任

施設等運営者は、施設担当責任者を選任した上で、コインロッカーの運営にあたらせるものとする。

### 第69条 利用料金

コインロッカーの利用料金は、周辺類似事例に基づき、市場価格に準じて決めるものとする。

■ 〈参考〉現行利用料金一覧

施設名称	利用料金	備考
コインロッカー	100円（普通サイズ）	1回、1日
コインロッカー	200円（大型サイズ）	1回、1日

### 第70条 業務内容

施設等運営者は、次の各号に掲げる業務を行うものとする。

- 1) コインロッカーの運営に関すること。
- 2) コインロッカーの維持管理に関すること。
- 3) 前各号に掲げる業務に付随するもの。

#### 第71条 コインロッカーの維持管理

1. 施設等運営者は、施設利用者が安全かつ快適に施設を使用できるよう、安全面、衛生面、機能面及び景観に留意して適切な管理を行うこと。
2. 売上金回収・つり銭補充等の金銭管理など、コインロッカーの維持管理については、施設等運営者が行うこと。

#### 第72条 費用負担

1. コインロッカー運営に関わる一切の費用は、別に定めがある場合を除き、施設等運営者の負担とする。
2. 施設利用者の不適切な使用により、関連施設・設備、備品等を破損または紛失した場合は、原則施設利用者の責任として、修理費または施設等運営者が定める損害料を徴収する。

#### 第73条 その他留意事項

1. コインロッカーの設置に関する必要な手続きは、施設等運営者が行うこと。
2. コインロッカーの設置にあたっては、事前に運営計画等について監督職員と協議し、中国地方整備局の許可を得たうえで設置すること。
3. コインロッカーを第三者に譲渡又は貸与してはならないこと。
4. 忘れ物等残存物の発見をした時は、所定の手続きを行い、できる限りの便宜を図ること。

## 第7章 フィッシングエリア

### 第74条 総則

施設等運営者は、フィッシングエリアの管理運営に際して、関係法令等を遵守し、施設利用者への快適なサービスの提供及び安全確保に努めるものとする。なお、共通規定書第28条に基づく管理運営要領を作成するに当たり、共通規定書で定めている事項のほか、以下を踏まえた管理運営要領を作成すること。

### 第75条 施設の利用目的

フィッシングエリアは、国営備北丘陵公園においてフィッシングエリアの利用サービスを提供することを、施設の利用目的とする。

### 第76条 運営対象施設

運営対象施設は次のとおりである。

- 〈参考〉設置箇所一覧：平成29年度実績（別添44「収益施設等位置図」参照）  
《裁量施設》

施設名称	許可面積
フィッシングエリア	200.0m <sup>2</sup>

### 第77条 担当責任者の選任

施設等運営者は、施設担当責任者を選任した上で、フィッシングエリアの運営にあたらせるものとする。

### 第78条 運営日時

1. 運営期間は、春まつり開始から秋まつり終了までの開園日全日。  
運営時間は、原則として開園時間に合わせた運営時間とし、利用受付は営業終了時刻の2時間前までとする。
2. 運営日時及び運営時間を変更する場合は、監督職員と事前に協議を行い、書面により承諾を得ること。

### 第79条 利用料金

1. フィッシングエリアの利用料金は、周辺類似事例に基づき、市場価格に準じて決めるものとする。

- 〈参考〉現行利用料金

種類	内容	利用料金
遊魚証（ライフジャケット）	大人・1日	1,500円
	大人・半日（4時間まで）	800円
	中学生以下・1日	800円

	中学生以下・半日（4時間まで）	400円
ライフジャケット保証料		500円／日・人
レンタルロッド	ロッド・リール・ライン・ソフトルアー	500円

※保証料はライフジャケット返却時に返金する。

## 第80条 業務内容

施設等運営者は、次の各号に掲げる業務を行うものとする。

- 1) フィッシングエリアの運営に関する事。
- 2) フィッシングエリアの維持管理に関する事。
- 3) フィッシングエリアの利用サービスに関する事。
- 4) 前各号に掲げる業務に付随するもの。

## 第81条 施設の運営

- 1) 施設運営者は、フィッシングエリアに必要人員を適切に配置し、安全で快適な利用がなされるよう利用者指導及び利用サービスを適切に行い運営管理を行うものとする。  
また、利用者にライフジャケットの着用を義務づけること。
- 2) 利用料金等の徴収  
フィッシングエリアの利用料金及び領収書の発行等を行う。
- 3) レンタル用品等の貸出・販売
  - ①施設等運営者は、フィッシングエリア利用者のために、釣り具等の貸出及び物品の販売を行うこと。
  - ②レンタル用品は、施設利用者が安全で快適に利用できるよう不具合が無いか日常的に点検を行うことともに、清潔な状態に保つものとする。
- 4) 運営条件に定めていない事項に関しては、必要に応じて監督職員と協議すること。

## 2. 利用制限等

- 1) 次の各号に該当する場合は、フィッシングエリアの利用を拒否できるものとする。
  - ①施設利用者が遵守事項を守らない場合又は施設等運営者の指示に従わない場合。
- 2) 次の各号に該当する行為は、原則として禁止するものとする。
  - ① フィッシングエリアまでの経路において、経路以外に立ち入ること。
  - ② フィッシングエリア以外のエリアに立ち入ること。
  - ③ フィッシングエリアまでの経路及びフィッシングエリア内での禁煙及び火気の取り扱いを行うこと。
  - ④ フィッシングエリアまでの経路及びフィッシングエリア内でのごみの投げ捨て
  - ⑤ その他係員の指導に従わない。

## 第82条 維持管理

施設等運営者は、施設利用者が安全かつ快適に施設を利用できるよう、常に清潔かつ快適な状態に維持することに努めるものとし、以下の各号に掲げる業務を行うものとする。

- 1) 施設に係る清掃及び塵芥処理。
- 2) 消耗品の購入等。

## 第83条 費用負担

1. フィッシングエリア運営に関わる一切の費用は、別に定めがある場合を除き、施設等運営者の負担とする。
2. 施設利用者の不適切な使用により、運営施設・設備、備品等を破損等した場合は、原則施設利用者の責任として、修理費または施設等運営者が定める損害料を徴収する。

## 第84条 緊急時対応

1. 次の各号の時は、施設等運営者は、フィッシングエリアの利用を一時中止・変更又は休止するものとし、中国地方整備局に報告するものとする。利用を一時中止・変更又は休止するときは、営業休止の掲示を行うなど公園利用者及び施設利用者に適切に告知するものとする。
  - 1) 台風・豪雨等の悪天候または自然災害発生時はフィッシングエリアの走行に危険が予想されるとき。
  - 2) 事故などの不測の事態が生じたとき。
  - 3) 緊急事態が発生し、又はその発生が予想されるとき。
  - 4) その他中国地方整備局又は維持管理業務受託者の総括責任者の指示のあったとき。
2. フィッシングエリア及びその経路内において事故が発生し又はその恐れがあるときは、緊急連絡体制に基づき速やかに必要な措置を行うものとする。

## 第85条 責任の範囲

1. 次の各号に該当する場合は、中国地方整備局及び施設等運営者は、賠償責任を負わないものとし、その旨を施設利用者が分かるように看板等の掲示を行うものとする。
  - 1) 天変地異、その他不可抗力による事故、及び管理上の責に帰することのできない事由によって生じた施設利用者の損害。
  - 2) 施設等運営者の過失に依らない損害。
2. 前号及び善良な管理者としての注意を怠らなかったことを証明する場合を除き、施設等運営者はその損害を賠償すること。

## 第8章 行催事における自主事業等

### 第86条 行催事

1. 施設等運営者は、公園の利便性や魅力をより一層高めるため、独立採算により、自主事業(広報も含む)を実施することができる。
2. 行催事を開催する場合は、本公園の利用者増につながる各種行事の主催、共催等も可能とする。なお、自主事業の実施にあたり、中国地方整備局の後援等の名義を使用する場合は、事前に監督職員と協議を行い、中国地方整備局の承諾を得ること。
3. 自主事業の内容については、本公園利用に相応しくない場合、その実施を認めない場合がある。このため事業者は、事前に監督職員と協議を行うこと。
4. 施設等運営者は、開園時間外に、独立採算にて自主事業を行うことができる。ただし、入園料の取扱については、事前に調査職員と協議を行うこと。
5. 自主事業の実施については、公園利用者の安全誘導、公園の美観確保等の観点から公園利用重点調整区域(別添17「公園利用重点調整区域図」参照)または、他の公園利用者のため活動を阻害する恐れがある場所での実施を原則として認めない。
6. 施設等運営者は、自主事業実施による公園施設の利用が他の公園利用者による利用や安全に支障が生じないように、十分に調整を図って対応すること。
7. 施設等運営者は、自主事業の実施にあたり、都市公園法(昭和31年法律第79号)第5条、第6条又は第12条に基づく許可を得る必要がある場合、申請書を中国地方整備局長に提出して許可を受けなければならない。
8. 施設等運営者は、自主事業の実施にあたり、都市公園法(昭和31年政令第290号)第20条に基づき、施設使用料または建物使用料及び土地使用料を納めることが必要となる場合がある。ただし、公共性の高い行催事を三次河川国道事務所等との共催により行う場合、施設使用料または建物使用料及び土地使用料が不要となる場合もある。
9. 施設等運営者は、自主事業の実施にあたり、都市公園法施行令第20条に基づく都市公園法第5条又は第6条の許可を受けた範囲の維持管理にかかる費用(水道、電気料金を含む)を負担するものとする。
10. 施設等運営者は、自主事業の実施にあたり、協賛企業から協賛金を募り、実施費用に当てることができる。なお、この場合、以下の点に留意すること。
  - 1) 施設等運営者は、事前に監督職員の承諾を得た上で、自主事業の実施場所及び各ゲートに協賛企業の名称等の表示等を行うことができる。(はり紙、はり札等、広告旗、立て看板等、広告幕及びアドバルーン等への協賛企業名の表示。)この場合、広島県屋外広告物条例等、関係法令等を遵守すること。なお、協賛企業の名称、ロゴマーク又はブランド名称等は表示できるが、商品の名称等は一切表示できない。
  - 2) 施設等運営者は、事前に監督職員の承諾を得た上で、協賛企業に自己の協賛内容を広報宣伝させることができる。
  - 3) 施設等運営者は、事前に監督職員の承諾を得た上で、自らが作成する自主事業に関するポスター、パンフレット、スタッフジャンパー等に、協賛企業の名称等を表示させることができる。
11. 施設等運営者は、監督職員が自主事業に関する収支状況等の報告を求めた場合には、そ

れに応じなければならない。

#### 第87条 自主事業における飲食・物販施設等の新設、指定する既存施設の改修・管理運営

施設等運営者は、本公園の基本計画等との整合が図られ、かつ優良な投資を伴うものに限っては、別添47（「自主事業における飲食・物販施設の設置管理運営可能範囲」）及び別添48（「指定する既存施設の改修可能施設」）に定める範囲において、本業務の実施期間を超えて10年間を限度として、飲食・物販施設等を新設、又は指定する既存施設を改修し、管理運営することができる。この場合、管理運営の方法については、本規定書に記載する各種収益施設の方法に準じるものとする。なお、自主事業においても他の収益施設と同様に、都市公園法第5条に基づく許可を受けた上で、土地使用料を納めなければならない。

事業者からの提案に基づく飲食・物販施設等の新設、指定する既存施設の改修を行った場合、本業務実施期間終了後は自主事業ではなくなるが、都市公園法第5条の許可に基づき実施できるものとする。また、飲食・物販施設等を新設した場合、本業務の実施期間終了時又は許可期間終了時（更新が行われた場合は除く）は、自己の負担において原状回復しなければならないが、公園管理者が特別に承認した場合はこの限りではない。

## 【国営備北丘陵公園】

## 従来の実施状況に関する情報の開示

1 従来の実施に要した経費			(単位：千円)			
			平成 26 年度	平成 27 年度	平成 28 年度	平成 29 年度
人 件 費	常勤職員		—	—	—	
	非常勤職員		—	—	—	
物件費			—	—	—	
委 託 費 等	委託費 定額部分		550,800	550,800	565,800	559,200
	成果報酬 等		—	—	—	
	旅費その 他		—	—	—	
計 (a)			550,800	550,800	565,800	559,200
参 考 値 (b)	減価償却費		—	—	—	
	退職給付費用		—	—	—	
	間接部門費		—	—	—	
(a) + (b)			550,800	550,800	565,800	559,200



(注意事項)

- ・ 委託費定額部分の内訳は以下のとおりである。

運営維持管理業務（収益施設等管理運営業務にかかる費用を除く）

(単位:千円)

	26年度	27年度	28年度	29年度
植物管理	107,157	114,088	130,000	128,953
施設・設備維持管理	51,447	53,786	39,540	42,836
企画運営管理	204,392	192,703	196,640	197,007
公園管理	100,917	103,012	110,083	101,935
一般管理費	46,391	46,359	47,626	47,071
消費税	40,824	40,796	41,911	41,422
小計	551,130	550,743	565,845	559,224
限度額	550,800	550,800	565,800	559,200
委託費定額部分	551,130	550,743	565,845	559,224

注)四捨五入により、各項目の小計と小計額が一致しない場合あり

## 2 従来の実施に要した人員

(単位：人)

	平成 26 年度	平成 27 年度	平成 28 年度	平成 29 年度
常勤職員	39	42	46	46
臨時職員	3	4	0	0

(平成 31 年度の業務従事者に求められる知識・経験等)

1. 知識、経験に関する要件  
同種又は類似業務の実務経験
2. 技術力に関する要件  
○植物管理業務の業務責任者  
・1級造園施工管理技士

(過去の業務従事者に求められる知識・経験等)

- 入札の対象となる業務は委託として実施していた。業務実施の際、従事者に求められる知識・経験等は以下の通りであった。(平成28年度～平成31年度)

1. 知識、経験に関する要件

	①本業務全体のマネジメント及び企画立案業務の業務責任者(総括責任者)	②施設・設備維持管理業務の業務責任者	③植物管理業務の業務責任者	④収益施設等管理運営業務の業務責任者
業務	下記に示す同種又は類似業務(平成 412 年度以降に完了した履行期間が概ね 12 ヶ月以上の業務に限る)の経験を有すること(申請書類提出時において実施中の業務にあつては、平成 2528 年 3 月 31 日までの業務経験を含む)			
同種業務の経験	下記の1)～2)のいずれかを対象とした業務全体のマネジメント及び企画立案業務の実績を有し、かつ、下記のア)～ウ)のいずれかの経験を有すること	下記の1)～2)のいずれかを対象とした施設・設備維持管理業務に関する業務の実績を有し、かつ、施設・設備維持管理業務に関する下記のイ)又はロ)のいずれかの経験を有すること	下記の1)～2)のいずれかを対象とした植物管理業務に関する業務の実績を有し、かつ、植物管理業務に関する下記のイ)又はロ)のいずれかの経験を有すること	下記の1)～2)のいずれかを対象とした収益施設等管理運営業務に関する業務の実績(収益施設のうち、いずれか1種類以上の運営を行った実績)を有し、かつ、収益施設等管理運営業務に関する下記のイ)又はロ)のいずれかの経験を有すること
類似業務の経験	1)都市公園の種別として、総合公園以上(総合公園、運動公園、広域公園及び国営公園) 2)レクリエーション施設又は観光・商業施設で、2ha以上の園地管理を行っている施設			
	ア)延べ2年以上の総括責任者の経験 イ)延べ3年以上の業務責任者の経験 ウ)総括責任者または業務責任者の経験を有し、かつ技術士(建設部門:都市及び地方計画)または技術士(総合技術監理部門:建設)の資格を有する者	ロ)延べ2年以上の業務責任者の経験 ハ)延べ3年以上の業務経験		
類似業務の経験	下記の4)～5)のいずれかを対象とした業務全体のマネジメント及び企画立案業務の実績を有し、かつ、下記のア)～ウ)のいずれかの経験を有すること 又は、下記の3)～5)のいずれかを対象としたマネジメント、企画運営管理、施設・設備維持管理業務、植物管理業務、収益施設等管理運営業務のいずれかに関する業務の実績を有し、かつマネジメント、企画運営管理、施設・設備維持管理業務、植物管理業務、収益施設等管理運営業務のいずれかに関する下記のイ)又はロ)のいずれかの経験を有すること	下記の4)～5)のいずれかを対象とした施設・設備維持管理業務に関する業務の実績を有し、かつ、施設・設備維持管理業務に関する下記のイ)又はロ)のいずれかの経験を有すること	下記の4)～5)のいずれかを対象とした植物管理業務に関する業務の実績を有し、かつ、植物管理業務に関する下記のイ)又はロ)のいずれかの経験を有すること	下記の4)～5)のいずれかを対象とした収益施設等管理運営業務に関する業務の実績(収益施設のうち、いずれか1種類以上の運営を行った実績)を有し、かつ、収益施設等管理運営業務に関する下記のイ)又はロ)のいずれかの経験を有すること
類似業務の経験	3)都市公園の種別として、総合公園以上(総合公園、運動公園、広域公園及び国営公園) 4)都市公園の種別として、地区公園又は特殊公園 5)レクリエーション施設又は観光・商業施設で、園地管理を行っている施設			
	ア)延べ3年以上の総括責任者の経験 イ)延べ4年以上の業務責任者の経験 ウ)延べ1年以上の総括責任者または延べ2年以上の業務責任者の経験を有し、かつ技術士(建設部門:都市及び地方計画)または技術士(総合技術監理部門:建設)の資格を有する者	ロ)延べ3年以上の業務責任者の経験 ハ)延べ4年以上の業務経験		

2. 技術力に関する要件

- 植物管理業務の業務責任者
- ・1級造園施工管理技士

(業務の繁閑の状況とその対応)

なし

(注記事項)

- 運営維持管理業務の人員のみ(収益施設等管理運営業務に係る人員はのぞく。)
- 平成 26 年度は、委託企業の職員 39 名、臨時職員 3 名が従事していた。
- 平成 27 年度は、委託企業の職員 42 名、臨時職員 4 名が従事していた。
- 平成 28 年度は、委託企業の職員 46 名、臨時職員 0 名が従事していた。
- 平成 29 年度は、委託企業の職員 44 名、臨時職員 0 名が従事していた。
- 大規模イベント時や繁忙期には、アルバイトが従事していた。

3 従来の実施に要した施設及び設備(委託事業者に対して供与した施設・設備)

- 別紙—1 主要公園施設一覧、別紙—2 主要建築物一覧、別紙—18 提供施設一覧及び別紙—30 建物・工作物に係る修繕履歴を参照

(注記事項)

- 運営維持管理業務の施設・設備のみ(収益施設等管理運営業務に係る施設・設備はのぞく。)

## 4 従来の実施における目的の達成の程度

### ■年間指標

	平成26年度		平成27年度		平成28年度		平成29年度		
	目標計画	実績	目標計画	実績	目標計画	実績	目標計画	実績	
公園利用者数 <sup>*1</sup>	460,000	423,695	460,000	522,506	440,000	450,172	440,000	443,211	
公園の運営に関する「非常に満足」、「まあまあ満足」の回答比率の平均値 <sup>*2</sup>	96%以上	98.4%	96%以上	97.8%	—	99.1%	—	99.0%	
公園の運営に関する「非常に満足」の回答比率の平均値 <sup>*3</sup>	—	51.5%	—	57.6%	54.1%	54.4%	54.1%	55.6%	
花の広場に関する「非常に満足」、「まあまあ満足」の回答比率の平均値 <sup>*4</sup>	77%以上	98.1%	77%以上	97.8%	—	93.8%	—	97.7%	
花の広場に関する「非常に満足」の回答比率の平均値 <sup>*5</sup>	—	48.7%	—	47.8%	47.1%	48.2%	47.1%	54.4%	
利用プログラム開催回数参加者数	公園内で開催する利用プログラムの開催回数 <sup>*6</sup>	825回以上	1,436	825回以上	1,328	1,111回以上	1,430	1,111回以上	1,421
	公園内で開催する利用プログラムの参加人数 <sup>*6</sup>	34千人以上	52,675	34千人以上	90,160	57千人以上	91,375	57千人以上	96,174
	ひばの里で開催する利用プログラムの開催回数 <sup>*6</sup>	710回以上	912	710回以上	927	796回以上	976	796回以上	948
	ひばの里で開催する利用プログラムの参加人数 <sup>*6</sup>	16千人以上	19,168	16千人以上	26,880	18千人以上	26,901	18千人以上	26,157
マスコミによる報道件数 <sup>*7</sup>	208件以上	301	208件以上	303	282件以上	321	282件以上	316	
ホームページの総アクセス件数	362千件以上	468,335	362千件以上	579,147	438千件以上	535,671	438千件以上	525,725	

### ■四半期指標

	平成26年度							
	4～6月		7～9月		10～12月		1～3月	
	目標計画	実績	目標計画	実績	目標計画	実績	目標計画	実績
公園利用者数 <sup>*1</sup>	130人以上	125,625	95千人以上	89,267	220千人以上	170,776	15千人以上	38,027
公園の運営に関する「非常に満足」、「まあまあ満足」の回答比率 <sup>*2</sup>	96%以上	98.1%	95%以上	98.7%	98%以上	98.6%	97%以上	99.1%
公園の運営に関する「非常に満足」の回答比率 <sup>*3</sup>	—	54.0%	—	47.1%	—	47.4%	—	55.9%
花の広場に関する「非常に満足」、「まあまあ満足」の回答比率 <sup>*4</sup>	84%以上	97.8%	—	—	73%以上	98.4%	—	—
花の広場に関する「非常に満足」の回答比率 <sup>*5</sup>	—	46.6%	—	—	—	50.5%	—	—
	平成27年度							
	4～6月		7～9月		10～12月		1～3月	
	目標計画	実績	目標計画	実績	目標計画	実績	目標計画	実績
公園利用者数 <sup>*1</sup>	130千人以上	133,861	95千人以上	115,718	220千人以上	226,072	15千人以上	46,855
公園の運営に関する「非常に満足」、「まあまあ満足」の回答比率 <sup>*2</sup>	96%以上	98.2%	95%以上	97.9%	98%以上	96.6%	97%以上	98.3%
公園の運営に関する「非常に満足」の回答比率 <sup>*3</sup>	—	41.5%	—	60.0%	—	56.3%	—	65.6%
花の広場に関する「満足」、「まあ満足」の回答比率 <sup>*4</sup>	84%以上	92.1%	—	—	73%以上	95.9%	—	—
花の広場に関する「非常に満足」の回答比率 <sup>*5</sup>	—	38.5%	—	—	—	55.1%	—	—
	平成28年度							
	4～6月		7～9月		10～12月		1～3月	
	目標計画	実績	目標計画	実績	目標計画	実績	目標計画	実績
公園利用者数 <sup>*1</sup>	125千人以上	126,192	83千人以上	76,891	196千人以上	201,220	36千人以上	45,869
公園の運営に関する「非常に満足」、「まあまあ満足」の回答比率 <sup>*2</sup>	—	99.3%	—	99.7%	—	98.7%	—	99.0%
公園の運営に関する「非常に満足」の回答比率 <sup>*3</sup>	57.0%以上	62.4%	47.2%以上	47.9%	44.4%以上	44.4%	59.8%以上	57.4%
花の広場に関する「非常に満足」、「まあまあ満足」の回答比率 <sup>*4</sup>	—	95.0%	—	—	—	91.9%	—	—
花の広場に関する「非常に満足」の回答比率 <sup>*5</sup>	2.6%以上	56.9%	—	—	35.1%以上	35.2%	—	—

	平成29年度							
	4～6月		7～9月		10～12月		1～3月	
	目標 計画	実績	目標 計画	実績	目標 計画	実績	目標 計画	実績
公園利用者数 <sup>*1</sup>	125千人以上	130,475	83千人以上	83,979	196千人以上	175,132	36千人以上	53,625
公園の運営に関する「非常に満足」、「まあまあ満足」の回答比率の平均値 <sup>*2</sup>	—	98.1%	—	99.5%	—	99.2%	—	92%
公園の運営に関する「非常に満足」の回答比率 <sup>*3</sup>	57.0%以上	53.3%	47.2%以上	54.6%	44.4%以上	51.1%	59.8%以上	62.5%
花の広場に関する「非常に満足」、「まあまあ満足」の回答比率 <sup>*4</sup>	—	96.8%	—	—	—	98.1%	—	—
花の広場に関する「非常に満足」の回答比率 <sup>*5</sup>	52.6%以上	49.8%	—	—	35.1%以上	56.0%	—	—

(注記事項)

1. (指標の意義、選定根拠)

運営管理の基本方針に基づいた公園の管理運営による効果を客観的に評価するための指標。  
運営管理の重点事項を選定している。

2. (目標値・計画値の設定根拠)

過年度実績をもとに設定(下記4参照)。

3. (実績の計算・把握の方法)

実施要項1.3.4.モニタリング方法による。

管理者からの管理月報及び公園の利用に関するアンケート調査より。

4. 表中の注記は以下のとおり。

※1; 公園利用数の集計方法は、別紙—12 による。なお、目標・計画値、実績値に除外イベントに係る利用者数は含めない。

※2; 年間及び四半期毎の「公園の利用に関するアンケート調査」(別紙—13)のQ13、15、16「公園には満足されましたか」における「非常に満足」「まあまあ満足」の合計回答比率。

※3; 年間及び四半期毎の「公園の利用に関するアンケート調査」(別紙—13)のQ13、15、16「公園には満足されましたか」における「非常に満足」の回答比率。

※4; 年間及び四半期毎の「公園の利用に関するアンケート調査」のQ10、11「花の広場の感想を教えてください」における「非常に満足」「まあまあ満足」の合計回答比率。ただし、当該設問は春季と秋季のみの設問である。

※5; 年間及び四半期毎の「公園の利用に関するアンケート調査」のQ10、11「花の広場の感想を教えてください」における「非常に満足」の回答比率。ただし、当該設問は春季と秋季のみの設問である。

※6; 公園内で開催する利用プログラムとは、ひばの里で開催する利用プログラムを含む、公園内全てで開催する、材料徴収型のイベントを含む事業者が実施する行催事である。ひばの里で開催する利用プログラムとは、ひばの里のさとやま屋敷、各農家、各工房、神楽殿、さとやま展示館等で開催する行催事であり、材料徴収型のイベントを含む事業者が実施する行催事の回数、参加人数である。なお、展示、上演等参加人数が把握できないプログラムについては、開催回数のみをカウントし、参加人数は含めない。

※7; マスコミ報道件数の目標とは、以下のそれぞれの件数と合計件数。

委託費による有料広告等についてはカウントできないが、委託費によらない自主事業等による有料広告等はカウントできるものとする。

- ・テレビ(NHK・民放)・ラジオ(AM、FM)の放送件数で、1番組につき1カウントとする。
- ・一般社団法人日本新聞協会加盟の新聞・販売や配布エリアが庄原市域を超える範囲の雑誌・情報誌への紙面掲載件数で、新聞については1紙/回につき1カウントとし、雑誌・情報誌については、1冊/回につき1カウントとする。但しホームページ等インターネット記事掲載は除く。
- ・持ち込みイベント(野外コンサート等)の事前告知等の広報は対象外。
- ・事件、事故等の報道件数は除く。

## 5 従来の実施方法等

従来の実施方法

- ・次頁の業務区分表参照

(事業の目的を達成する観点から重視している事項)

- ・地域特性を活かした植物管理、多様な利用プログラムの提供、情報の受発信の充実を一元的に検討し、利用者数および満足度を目標としている。

(注記事項)

- ・別紙－12 公園利用者数、別紙－13 公園利用に関するアンケート調査、別紙－14 イベントリスト、別紙－15 マスコミ報道件数、別紙－16 HP 総アクセス件数を参照。

【業務区分表】

	業務内容	業務細目	現状(25-27年度)			民間競争入札(28年度以降)			備考 (作業時期・頻度・条件等)
			国土交通省	A(受託者)	A以外の業者	国土交通省	B(受託者)	B以外の業者	
国営備北丘陵公園運営維持管理業務	①本業務全体のマネジメント及び企画立案業務	マネジメント	—	○	—	—	○	—	通年
		企画、運営管理	—	○	—	—	○	—	通年
	②施設・設備維持管理業務	維持修繕・保守点検等	—	○	—	—	○	—	通年
		清掃	—	○	—	—	○	—	通年
	③植物管理業務	植物管理	—	○	—	—	○	—	通年
	④収益施設等管理運営業務	収益施設運営	—	○	—	—	○	—	通年
自主事業		—	○	—	—	○	—	通年	

## 精 算 報 告 書

【H25-27国営備北丘陵公園運営維持管理業務】

平成26年度 [平成26年4月1日～平成27年3月31日]

(単位:円)

区 分	費 目	予定経費 (A)	支出額 (B)	過不足額 (C)=(A)-(B)	増減率 (D)=(C)/(A)
植物管理		135,100,000	107,157,044	27,942,956	20.7%
	芝生管理	33,300,000	17,184,341	16,115,659	
	中.低木管理	14,400,000	8,729,690	5,670,310	
	高木管理	11,350,000	5,476,328	5,873,672	
	草地管理	7,220,000	14,215,888	-6,995,888	
	花壇管理	16,050,000	16,452,556	-402,556	
	花畑管理	37,100,000	29,780,815	7,319,185	
	草花管理	6,850,000	9,342,353	-2,492,353	
	特殊管理	8,830,000	5,975,073	2,854,927	
施設・設備維持管理		58,500,000	51,447,463	7,052,537	12.1%
	建物維持修繕	4,440,000	2,574,977	1,865,023	
	建物設備維持修繕	820,000	2,809,518	-1,989,518	
	工作物維持修繕	5,900,000	2,981,143	2,918,857	
	園路広場維持修繕	4,250,000	3,598,730	651,270	
	遊具維持修繕	5,800,000	3,189,726	2,610,274	
	電気設備維持修繕	410,000	2,353,088	-1,943,088	
	污水・排水施設維持修繕	300,000	61,000	239,000	
	給水設備維持修繕	1,730,000	409,664	1,320,336	
	水景施設維持修繕	300,000	457,700	-157,700	
	その他設備維持修繕	1,550,000	763,972	786,028	
	園内清掃・公園内建物清掃	33,000,000	32,247,945	752,055	
企画運営管理		175,000,000	204,392,273	-29,392,273	-16.8%
	企画広報(行催事)	45,700,000	51,627,874	-5,927,874	
	広報	23,900,000	28,829,522	-4,929,522	
	利用者指導	81,900,000	95,941,493	-14,041,493	
	園内巡視	21,500,000	25,502,039	-4,002,039	
	グラウンドゴルフ	2,000,000	2,491,345	-491,345	
公園管理		95,036,364	100,917,303	-5,880,939	-6.2%
	人件費	80,950,000	87,612,755	-6,662,755	
	庁 費	14,086,364	13,304,548	781,816	
業務費計		463,636,364	463,914,083	-277,719	-0.1%
一般管理費		46,363,636	46,391,408	-27,772	-0.1%
消費税		40,800,000	40,824,439	-24,439	-0.1%
合 計		550,800,000	551,129,930	-329,930	-0.1%

# 精 算 報 告 書

【H25-27国営備北丘陵公園運営維持管理業務】

平成27年度 [平成27年4月1日～平成28年3月31日]

(単位:円)

区 分	費 目	予定経費 (A)	支出額 (B)	過不足額 (C)=(A)-(B)	増減率 (D)=(C)/(A)
植物管理		135,100,000	114,088,026	21,011,974	15.6%
	芝生管理	33,300,000	18,861,852	14,438,148	
	中.低木管理	14,400,000	11,963,980	2,436,020	
	高木管理	11,350,000	7,098,896	4,251,104	
	草地管理	7,220,000	13,594,296	-6,374,296	
	花壇管理	16,050,000	13,292,153	2,757,847	
	花畑管理	37,100,000	30,199,007	6,900,993	
	草花管理	6,850,000	12,470,134	-5,620,134	
	特殊管理	8,830,000	6,607,708	2,222,292	
施設・設備維持管理		58,500,000	53,785,871	4,714,129	8.1%
	建物維持修繕	4,440,000	2,715,953	1,724,047	
	建物設備維持修繕	820,000	1,433,240	-613,240	
	工作物維持修繕	5,900,000	4,291,612	1,608,388	
	園路広場維持修繕	4,250,000	1,357,011	2,892,989	
	遊具維持修繕	5,800,000	6,879,410	-1,079,410	
	電気設備維持修繕	410,000	1,882,090	-1,472,090	
	污水・排水施設維持修繕	300,000	356,000	-56,000	
	給水設備維持修繕	1,730,000	478,500	1,251,500	
	水景施設維持修繕	300,000	866,823	-566,823	
	その他設備維持修繕	1,550,000	2,029,431	-479,431	
	園内清掃・公園内建物清掃	33,000,000	31,495,801	1,504,199	
企画運営管理		175,000,000	192,703,107	-17,703,107	-10.1%
	企画広報(行催事)	45,700,000	43,469,245	2,230,755	
	広報	23,900,000	28,846,398	-4,946,398	
	利用者指導	82,000,000	90,739,593	-8,739,593	
	園内巡視	20,600,000	27,145,441	-6,545,441	
	グラウンドゴルフ	2,800,000	2,502,430	297,570	
公園管理		95,036,364	103,011,733	-7,975,369	-8.4%
	人件費	80,950,000	89,120,736	-8,170,736	
	庁 費	14,086,364	13,890,997	195,367	
業務費計		463,636,364	463,588,737	47,627	0.0%
一般管理費		46,363,636	46,358,873	4,763	0.0%
消費税		40,800,000	40,795,808	4,192	0.0%
合 計		550,800,000	550,743,418	56,582	0.0%



# 精 算 報 告 書

【H28-31国営備北丘陵公園運営維持管理業務】

平成28年度 [平成28年4月1日～平成29年3月31日]

(単位:円)

区 分	費 目	予定経費 (A)	支出額 (B)	過不足額 (C)=(A)-(B)	増減率 (D)=(C)/(A)
植物管理		130,000,000	128,465,406	1,534,594	1.2%
	芝生管理	22,054,000	21,860,714	193,286	
	中.低木管理	12,126,000	10,195,181	1,930,819	
	高木管理	10,461,000	7,738,010	2,722,990	
	草地管理	17,240,000	20,989,403	-3,749,403	
	花壇管理	14,664,000	11,748,502	2,915,498	
	花畑管理	36,843,000	37,212,455	-369,455	
	草花管理	7,209,000	11,239,782	-4,030,782	
	特殊管理	9,403,000	7,481,359	1,921,641	
施設・設備維持管理		39,540,000	42,437,913	-2,897,913	-7.3%
	建物維持修繕	2,400,000	2,654,228	-254,228	
	建物設備維持修繕	2,040,000	3,279,195	-1,239,195	
	工作物維持修繕	3,000,000	1,934,056	1,065,944	
	園路広場維持修繕	3,000,000	1,337,085	1,662,915	
	遊具維持修繕	4,500,000	4,014,511	485,489	
	電気設備維持修繕	1,980,000	1,537,666	442,334	
	汚水・排水施設維持修繕	264,000	1,162,102	-898,102	
	給水設備維持修繕	900,000	599,735	300,265	
	水景施設維持修繕	504,000	705,207	-201,207	
	その他設備維持修繕	960,000	1,467,423	-507,423	
	園内清掃・公園内建物清掃	19,992,000	23,746,705	-3,754,705	
企画運営管理		196,640,000	199,365,367	-2,725,367	-1.4%
	企画広報(行催事)	42,400,000	46,158,228	-3,758,228	
	広報	30,850,000	29,559,079	1,290,921	
	利用者指導	95,100,000	94,997,077	102,923	
	園内巡視	25,800,000	25,563,159	236,841	
	グラウンドゴルフ	2,490,000	3,087,824	-597,824	
公園管理		110,082,628	106,039,358	4,043,270	3.7%
	人件費	97,020,000	94,019,266	3,000,734	
	庁 費	13,062,628	12,020,092	1,042,536	
業務費計		476,262,628	476,308,044	-45,416	0.0%
一般管理費		47,626,261	47,626,261	0	0.0%
消費税		41,911,111	41,911,111	0	0.0%
合 計		565,800,000	565,845,416	-45,416	0.0%

# 精 算 報 告 書

【H28-31国営備北丘陵公園運営維持管理業務】

平成29年度 [平成29年4月1日～平成30年3月31日]

(単位:円)

区 分	費 目	予定経費 (A)	支出額 (B)	過不足額 (C)=(A)-(B)	増減率 (D)=(C)/(A)
植物管理		130,000,000	128,952,826	1,047,174	0.8%
	芝生管理	22,054,000	24,668,715	-2,614,715	
	中.低木管理	12,126,000	7,352,435	4,773,565	
	高木管理	10,461,000	18,575,553	-8,114,553	
	草地管理	17,240,000	13,878,709	3,361,291	
	花壇管理	14,664,000	12,702,441	1,961,559	
	花畑管理	36,843,000	34,501,064	2,341,936	
	草花管理	7,209,000	10,078,414	-2,869,414	
	特殊管理	9,403,000	7,195,495	2,207,505	
施設・設備維持管理		39,544,000	42,836,246	-3,292,246	-8.3%
	建物維持修繕	2,400,000	4,522,604	-2,122,604	
	建物設備維持修繕	2,040,000	3,881,180	-1,841,180	
	工作物維持修繕	3,000,000	1,658,239	1,341,761	
	園路広場維持修繕	3,000,000	1,268,712	1,731,288	
	遊具維持修繕	4,500,000	3,565,433	934,567	
	電気設備維持修繕	1,980,000	538,326	1,441,674	
	汚水・排水施設維持修繕	264,000	114,458	149,542	
	給水設備維持修繕	900,000	169,778	730,222	
	水景施設維持修繕	504,000	1,255,210	-751,210	
	その他設備維持修繕	960,000	774,324	185,676	
	園内清掃・公園内建物清掃	19,996,000	25,087,982	-5,091,982	
企画運営管理		191,190,000	197,006,815	-5,816,815	-3.0%
	企画広報(行催事)	42,400,000	50,626,954	-8,226,954	
	広報	25,400,000	25,440,397	-40,397	
	利用者指導	95,100,000	91,571,681	3,528,319	
	園内巡視	25,800,000	26,150,892	-350,892	
	グラウンドゴルフ	2,490,000	3,216,891	-726,891	
公園管理		109,973,072	101,935,155	8,037,917	7.3%
	人件費	97,020,000	90,040,485	6,979,515	
	庁 費	12,953,072	11,894,670	1,058,402	
業務費計		470,707,072	470,731,042	-23,970	0.0%
一般管理費		47,070,706	47,070,706	0	0.0%
消費税		41,422,222	41,422,222	0	0.0%
合 計		559,200,000	559,223,970	-23,970	0.0%

## 公園利用者数

■平成26年度～平成29年度

(人)

入園者数	4月	5月	6月	7月	8月	9月	10月	11月	12月	1月	2月	3月
H26年度	39,675	73,197	12,753	17,811	24,817	46,639	49,089	68,056	53,631	11,956	6,261	19,810
四半期	125,625			89,267			170,776			38,027		
累計	39,675	112,872	125,625	143,436	168,253	214,892	263,981	332,037	385,668	397,624	403,885	423,695
H27年度	46,696	72,742	14,423	19,709	37,944	58,065	66,185	68,779	91,108	20,944	4,509	21,402
四半期	133,861			115,718			226,072			46,855		
累計	46,696	119,438	133,861	153,570	191,514	249,579	315,764	384,543	475,651	496,595	501,104	522,506
H28年度	45,745	69,926	10,521	22,881	35,389	18,621	53,982	42,600	104,638	21,976	4,104	19,789
四半期	126,192			76,891			201,220			45,869		
累計	45,745	115,671	126,192	149,073	184,462	203,083	257,065	299,665	404,303	426,279	430,383	450,172
H29年度	43,510	71,905	15,060	22,265	39,008	22,706	46,814	53,290	75,028	20,874	4,856	27,895
四半期	130,475			83,979			175,132			53,625		
累計	43,510	115,415	130,475	152,740	191,748	214,454	261,268	314,558	389,586	410,460	415,316	443,211

■平成26年度

入園者数		4月	5月	6月	7月	8月	9月	10月	11月	12月	1月	2月	3月	
有料	大人	北入口料金所	7,305	10,041	2,074	2,541	3,476	9,560	4,629	17,911	16,963	3,253	1,103	3,958
		中入口料金所	6,824	9,996	1,999	2,699	3,559	10,302	4,483	19,707	18,650	3,676	1,334	4,171
		インフォメーション	2,030	2,299	637	386	225	633	2,391	1,743	2,816	263	124	296
		キャンプ場	561	1,048	460	1,358	2,157	1,128	585	839	229	0	0	295
	累計	16,720	40,104	45,274	52,258	61,675	83,298	95,386	135,586	174,244	181,436	183,997	192,717	
	シルバー	北入口料金所	3,721	2,805	1,245	816	881	2,190	2,648	2,166	1,004	785	1,109	1,976
		中入口料金所	2,994	2,095	619	458	523	2,235	1,846	1,906	1,016	435	438	1,273
		インフォメーション	999	882	442	108	71	285	602	691	577	157	189	269
		キャンプ場	4	22	3	25	56	11	29	8	0	0	0	3
	累計	7,718	13,522	15,831	17,238	18,769	23,490	28,615	33,386	35,984	37,361	39,097	42,618	
	小人	北入口料金所	1,786	2,773	527	881	1,522	2,769	1,008	4,204	2,144	485	162	1,174
		中入口料金所	1,208	2,562	480	895	1,545	2,666	718	4,692	2,792	689	233	1,129
インフォメーション		425	602	86	195	73	501	720	599	388	51	44	88	
キャンプ場		265	441	235	812	1,533	514	290	445	107	0	0	172	
累計	3,684	10,062	11,390	14,173	18,846	25,296	28,032	37,972	43,403	44,628	45,067	47,630		
累計	28,122	63,688	72,495	83,669	99,290	132,084	152,033	206,944	253,631	263,425	268,161	282,965		
無料	北入口料金所	4,489	14,561	881	1,227	1,708	4,765	11,972	4,315	2,519	783	513	1,793	
	中入口料金所	4,597	14,999	734	1,282	1,623	5,038	12,176	5,331	2,906	858	459	1,775	
	インフォメーション	2,228	7,222	2,163	3,573	5,103	3,611	4,654	3,073	1,435	521	553	1,322	
	キャンプ場	239	849	168	555	762	431	338	426	84	0	0	116	
	累計	11,553	49,184	53,130	59,767	68,963	82,808	111,948	125,093	132,037	134,199	135,724	140,730	
全体累計	39,675	112,872	125,625	143,436	168,253	214,892	263,981	332,037	385,668	397,624	403,885	423,695		

■平成27年度

入園者数		4月	5月	6月	7月	8月	9月	10月	11月	12月	1月	2月	3月	
有料	大人	北入口料金所	6,899	11,888	2,187	2,742	5,450	10,992	5,572	15,342	22,548	4,799	624	3,728
		中入口料金所	7,749	12,748	2,631	3,380	6,520	13,125	6,894	21,595	34,865	7,251	674	4,109
		インフォメーション	2,420	3,450	501	395	340	743	2,802	1,895	2,833	434	61	776
		キャンプ場	518	1,059	539	1,347	2,773	1,258	787	722	425	0	0	391
	累計	17,386	46,531	52,389	60,253	75,336	101,454	117,509	157,063	217,734	230,218	231,577	240,581	
	シルバー	北入口料金所	3,164	3,171	1,297	901	1,238	2,702	3,469	2,460	2,283	964	1,175	2,281
		中入口料金所	2,871	2,712	737	534	718	2,464	2,626	1,996	2,282	691	366	1,508
		インフォメーション	794	1,179	553	133	106	332	1,326	1,002	870	119	113	257
		キャンプ場	4	16	5	21	87	20	19	16	22	0	0	2
	累計	6,833	13,911	16,503	18,092	20,241	25,759	33,199	38,673	44,130	45,904	47,558	51,606	
	小人	北入口料金所	1,502	2,869	580	934	2,295	3,987	1,114	3,914	3,922	1,130	154	1,138
		中入口料金所	1,685	2,820	681	1,211	2,691	4,689	1,293	5,222	5,816	1,666	229	1,236
インフォメーション		359	783	124	258	205	443	498	733	611	82	53	520	
キャンプ場		224	484	274	749	1,767	678	419	369	231	0	0	1,177	
累計	3,770	10,726	12,385	15,537	22,495	32,292	35,616	45,854	56,434	59,314	59,748	62,859		
累計	27,989	71,168	81,277	93,882	118,072	159,505	186,324	241,590	318,298	335,434	338,883	355,046		
無料	北入口料金所	7,471	11,306	983	1,407	2,932	6,049	14,435	4,541	5,134	1,450	397	1,914	
	中入口料金所	9,013	12,056	1,030	1,741	3,277	6,486	16,070	6,115	7,356	2,161	355	1,776	
	インフォメーション	1,986	5,287	2,071	3,363	6,532	3,606	8,049	2,609	1,757	197	308	1,367	
	キャンプ場	237	914	230	593	1,013	491	812	248	153	0	0	182	
	累計	18,707	48,270	52,584	59,688	73,442	90,074	129,440	142,953	157,353	161,161	162,221	167,460	
全体累計	46,696	119,438	133,861	153,570	191,514	249,579	315,764	384,543	475,651	496,595	501,104	522,506		

■平成28年度

入園者数		4月	5月	6月	7月	8月	9月	10月	11月	12月	1月	2月	3月	
有料	大人	北入口料金所	7,893	8,740	1,411	3,203	5,005	2,915	5,095	8,739	26,600	4,946	619	3,442
		中入口料金所	9,224	10,317	1,732	4,051	5,824	3,397	6,636	13,086	39,105	7,917	606	3,700
		インフォメーション	2,387	1,857	497	491	355	558	2,141	826	3,937	407	44	673
		キャンプ場	677	1,138	476	1,342	2,687	760	630	586	512	0	0	486
	累計	20,181	42,233	46,349	55,436	69,307	76,937	91,439	114,676	184,830	198,100	199,369	207,670	
	シルバー	北入口料金所	3,559	2,546	1,305	1,152	1,305	1,246	2,758	2,560	2,223	1,061	945	1,584
		中入口料金所	2,774	2,043	646	596	734	929	2,152	1,510	2,390	730	311	868
		インフォメーション	862	1,286	360	405	103	310	852	693	918	125	85	318
		キャンプ場	11	34	7	24	62	17	26	7	30	0	0	23
	累計	7,206	13,115	15,433	17,610	19,814	22,316	28,104	32,874	38,435	40,351	41,692	44,485	
	小人	北入口料金所	2,037	2,112	247	1,042	2,003	750	1,161	1,989	4,558	1,209	131	1,185
		中入口料金所	2,228	1,831	412	1,369	2,240	815	1,498	2,997	7,007	1,872	149	1,192
インフォメーション		157	495	74	328	192	362	552	306	773	76	45	630	
キャンプ場		407	537	201	804	1,694	395	288	267	242	0	0	298	
累計	4,829	9,804	10,738	14,281	20,410	22,732	26,221	31,760	44,340	47,497	47,822	51,127		
累計	32,216	65,152	72,520	87,327	109,531	121,985	145,764	179,310	267,605	285,948	288,883	303,282		
無料	北入口料金所	5,379	14,036	752	1,783	2,919	1,469	11,938	2,919	6,283	1,502	530	1,879	
	中入口料金所	5,849	15,899	745	2,038	3,080	1,620	12,497	3,661	7,612	1,953	370	1,722	
	インフォメーション	2,036	6,207	1,466	3,636	6,235	2,756	5,135	2,259	2,232	178	269	1,603	
	キャンプ場	265	848	190	617	951	322	633	215	216	0	0	186	
	累計	13,529	50,519	53,672	61,746	74,931	81,098	111,301	120,355	136,698	140,331	141,500	146,890	
全体累計	45,745	115,671	126,192	149,073	184,462	203,083	257,065	299,665	404,303	426,279	430,383	450,172		

■平成29年度

入園者数		4月	5月	6月	7月	8月	9月	10月	11月	12月	1月	2月	3月	
有料	大人	北入口料金所	6,294	8,848	2,117	3,216	5,941	3,526	3,884	10,941	17,981	4,575	738	3,781
		中入口料金所	6,966	10,933	2,608	4,261	6,855	4,238	4,555	16,515	27,932	7,448	674	3,534
		インフォメーション	2,036	1,952	685	198	325	1,079	925	1,612	3,639	442	80	494
		キャンプ場	577	1,090	473	1,205	2,518	867	378	824	431	0	0	545
	累計	15,873	38,696	44,579	53,459	69,098	78,808	88,550	118,442	168,425	180,890	182,414	190,768	
	シルバー	北入口料金所	3,055	2,812	1,470	953	1,316	1,496	2,474	2,423	1,590	821	1,013	2,141
		中入口料金所	2,324	2,228	862	490	727	1,021	1,984	1,579	1,564	653	404	982
		インフォメーション	910	1,279	1,229	103	111	275	561	844	1,220	67	63	116
		キャンプ場	15	16	19	27	60	22	3	19	16	0	0	5
	累計	6,304	12,639	16,219	17,792	20,006	22,820	27,842	32,707	37,097	38,638	40,118	43,362	
	小人	北入口料金所	1,639	1,334	504	1,230	2,400	1,190	826	2,481	3,437	1,163	185	1,303
		中入口料金所	1,869	1,305	529	1,660	2,925	1,493	933	3,684	4,990	1,818	153	1,193
インフォメーション		309	667	115	139	174	322	787	367	635	82	30	504	
キャンプ場		339	2,467	221	793	1,593	396	140	377	220	0	0		

## 公園利用者数の確保に係る「除外イベント」について

以下のすべてに該当する行催事等に係る公園利用者数については、包括的な質の達成すべき質の設定において過年度実績から除外しているため、公園利用者数の実績値に計上しないこととする。

- ・ 国営備北丘陵公園内で実施される行催事のうち、本業務の事業者が主催又は共催していないもの。
- ・ 料金徴収を実施すること等により、行催事の参加者数が計上できるもの。
- ・ 1行催事あたり参加者数（複数日実施される行催事は、1日あたりの参加者数）が、3,000人（平成26年度から29年度の休日平均入園者数）を超えるもの。

### **【参考】**

平成26年度から平成29年度において、上記の条件に該当するため、公園利用者数から除外した行催事等はない。

■春まつり調査 アンケート調査票 (A3用紙印刷で使用)
(本業務調査票)

国営備北丘陵公園 公園の利用に関するアンケート調査票

男・女

平成29年5月 日( ) 中・芝生・花・クラブ・第3P No. \_\_\_\_\_

本日はご来園ありがとうございます。大変お手数ですが、増尺、魅力ある公園とするために、アンケート調査への協力をお願いします。

Q1. あなたの住所を教えてください。

県名 \_\_\_\_\_ 市町村名 \_\_\_\_\_

Q2. あなたの国名を教えてください。

国名 \_\_\_\_\_

Q3. あなたの年齢を教えてください。

- 1. 小学生 2. 中学生 3. 15~18歳 4. 19~29歳
5. 30代 6. 40代 7. 50代
8. 60~64歳 9. 65~69歳 10. 70歳以上

Q4. 本日はどなたといらっしゃいましたか？(主なものに〇)

- 1. 家族と 2. 友人・知人と 3. 夫婦で 4. カップルで
5. 一人で 6. 地域の団体 7. 学校の団体 8. 職場の団体
9. その他(具体的に: \_\_\_\_\_)

Q5. ご利用された主な交通機関を一つ教えてください。

- 1. 自家用車 2. 貸切バス 3. 路線バス及び高速バス
4. 徒歩 5. 自転車 6. 鉄道(JR芸備線)
7. バイク 8. タクシー 9. その他( \_\_\_\_\_ )

※来園に中国やまなみ街道(尾道松江線)を利用されましたか？

または船名等々利用する予定ですか？・・・1. はい 2. いいえ

Q6. 本日の出発地からこの公園までの所要時間を教えてください。

- 1. 30分以内 2. 1時間以内 3. 1~1時間半
4. 1時間半~2時間 5. 2時間以上

Q7. 公園来訪前、又は帰りに立ち寄る施設・場所等を教えてください。

Table with 2 columns: 公園来訪前, 帰りに. Each column has options 1. あり(場所: \_\_\_\_\_) and 2. なし.

Q8. この公園にはたびたびいらっしゃいますか？

- 1. ほぼ毎日 2. 週に2~3回 3. 週に1回
4. 月に2~3回 5. 月に1回 6. 年に数回(だいたい \_\_\_\_\_ 回)
7. 年に1回 8. 数年に1回程度 9. 今回が初めて

Q9. この公園を知れたきっかけを教えてください。(複数選択可能)

- 1. 備北花ピクニックチラシ・・・どこで入手しましたか？
①新聞折り込み ②学校や保育園など ③スーパー
④道の駅 ⑤かんぼの郷庄原 ⑥三次ワイナリー
⑦その他( \_\_\_\_\_ )
2. 備北花ピクニックポスター 3. 人の評判を聞いて
4. 公園のホームページ、SNS(フェイスブック・ツイッター等)
5. テレビ 6. 新聞の記事 7. 雑誌・情報誌
8. 市町村の広報誌 9. ラジオ 10. その他( \_\_\_\_\_ )

新聞やテレビ、雑誌などの具体的な名称が分かる場合はご記入ください。

Q10. この公園に来られたきっかけを教えてください。(複数選択可能)

- 1. 花がきれいだから 2. イベントをしているから
3. 広々しているから 4. 景色がいいから
5. 子供を安心して遊ばせられるから 6. 一日中遊べるから
7. 友人に誘われたから 8. 料金が安いから
9. 尾道松江線が開通したから 10. 近くに来たから
11. バーベキューができるから 12. 食事がおいしいから
13. キャンプ場があるから
14. その他( \_\_\_\_\_ )

Q11. 花の広場の感想を教えてください。

- 1. 非常に満足 2. まあまあ満足 3. やや不満 4. 非常に不満

【理由】

Q12. 駐車場についてご不便を感じた点がありますか？

- 1. 特に不便は感じなかった 2. 目的地に近い駐車場が分らない
3. 他の駐車場の満空状態が分らない 4. 他の駐車場の道が分りにくい
5. 名前が分りにくい
6. その他( \_\_\_\_\_ )

Q13. 歩いての移動についてご不便を感じた点がありますか？

- 1. 特に不便は感じなかった 2. 園内地図や誘導看板が少ない
3. 休憩できる場所が少ない
4. 目的地までの距離や所要時間が分らない
5. その他( \_\_\_\_\_ )

Q14-1. ご利用された施設は何ですか。また、その施設を利用して満足されましたか。利用された主な施設について、満足・不満のいずれかに記入してください。(施設や場所の番号・名前は別紙でご確認ください。)

Table with 3 columns: 施設番号または名前, 感想, 満足・不満の理由や改善などの意見. Multiple rows for different facilities.

Q14-2. 特に不満だった施設があれば、理由を教えてください。

Table with 2 columns: 施設名, 理由.

Q15. ご利用された飲食店や売店の感想を教えてください。(施設の番号・名前は別紙でご確認ください。)

Table with 3 columns: 施設番号または名前, 感想, 満足・不満の理由や改善などの意見. Multiple rows for different food shops.

Q16. この公園には満足されましたか？

- 1. 非常に満足 2. まあまあ満足 3. やや不満 4. 非常に不満

【理由】

Q17. 公園スタッフの対応について教えてください。

- 1. 非常に満足 2. まあまあ満足 3. やや不満 4. 非常に不満

理由【どこで \_\_\_\_\_】
【どんなこと \_\_\_\_\_】

Q18. そのほか、お気づきの点がありましたらご記入ください。(ご意見等は、出来るだけ場所なども具体的に記入ください。)

Large empty box for additional comments.

ご協力ありがとうございました

■夏まつり調査 アンケート調査票 (A3用紙印刷で使用)

国営備北丘陵公園 公園の利用に関するアンケート調査票

男・女

平成29年8月 日( ) 中・池・加ト山・第3P・大芝・北 No. \_\_\_\_\_

本日はご来園ありがとうございます。大変お手数ですが、増々、魅力ある公園とするために、アンケート調査へのご協力をお願いします。

Q1. あなたの住所を教えてください。

県名 \_\_\_\_\_ 市町村名 \_\_\_\_\_

Q2. あなたの年齢を教えてください。

1. 小学生 2. 中学生 3. 15~18歳 4. 19~29歳  
5. 30代 6. 40代 7. 50代  
8. 60~64歳 9. 65~69歳 10. 70歳以上

Q3. 本日はどなたといらっしゃいましたか？(主なものに○)

1. 家族と 2. 友人・知人と 3. 夫婦で 4. カップルで  
5. 一人で 6. 地域の団体 7. 学校の団体 8. 職場の団体  
9. その他(具体的に: \_\_\_\_\_)

Q4. ご利用された主な交通機関を一つ教えてください。

1. 自家用車 2. 貸切バス 3. 路線バス及び高速バス  
4. 徒歩 5. 自転車 6. 鉄道(JR芸備線)  
7. バイク 8. タクシー 9. その他( \_\_\_\_\_ )

※来園に中国やまなみ街道(尾道松江線)を利用されましたか？

または帰宅等で利用する予定ですか?・・・1. はい 2. いいえ

Q5. 本日の出発地からこの公園までの所要時間を教えてください。

1. 30分以内 2. 1時間以内 3. 1~1時間半  
4. 1時間半~2時間 5. 2時間以上

Q6. 公園来訪前、又は帰りに立ち寄る施設・場所等を教えてください。

公園来訪前	1. あり(場所: _____)	2. なし
帰りに	1. あり(場所: _____)	2. なし

Q7. この公園にはたびたびいらっしゃいますか？

1. ほぼ毎日 2. 週に2~3回 3. 週に1回  
4. 月に2~3回 5. 月に1回 6. 年に数回(だいたい \_\_\_\_\_回)  
7. 年に1回 8. 数年に1回程度 9. 今回が初めて

Q8. この公園を知られたきっかけを教えてください。(複数選択可能)

1. 夏まつりチラシ・・・どこで入手しましたか？  
①学校や保育園など ②スーパー ③道の駅 ④かんぼの郷庄原  
⑤三次ワイナリー ⑥その他( \_\_\_\_\_ )  
2. 夏まつりポスター 3. 人の評判を聞いて  
4. 公園のホームページ、SNS(フェイスブック・ツイッター等)  
5. テレビ 6. 新聞の記事 7. 雑誌・情報誌  
8. 市町村の広報誌 9. ラジオ 10. その他( \_\_\_\_\_ )

新聞やテレビ、雑誌などの具体的な名称が分かる場合はご記入ください。

Q9. この公園に来られたきっかけを教えてください。(複数選択可能)

1. カブトムシ・クワガタがいるから 2. 水遊びができるから  
3. 花がきれいだから 4. イベントをしているから  
5. 広々しているから 6. 景色がいいから  
7. 子供を安心して遊ばせられるから 8. 一日中遊べるから  
9. 友人に誘われたから 10. 料金が安いから  
11. 尾道松江線が開通したから 12. 近くに来たから  
13. バーベキューができるから 14. 食事がおいしいから  
15. キャンプ場があるから  
16. その他( \_\_\_\_\_ )

Q10. カブトムシドームなどの感想を教えてください。(該当する箇所に○)

施設名	1.非常に満足	2.まあまあ満足	3.やや不満	4.非常に不満
カブトムシドーム				
水遊びコーナー				
ジャブジャブ池				

不満の理由:

Q11. 駐車場についてご不便を感じた点はありますか？

1. 特に不便は感じなかった 2. 目的地に近い駐車場が分らない  
3. 他の駐車場の満空状態が分らない 4. 他の駐車場への道が分かりにくい  
5. 名前が分かりにくい  
6. その他( \_\_\_\_\_ )

Q12. 歩いての移動についてご不便を感じた点はありますか？

1. 特に不便は感じなかった 2. 園内地図や誘導看板が少ない  
3. 休憩できる場所が少ない  
4. 目的地までの距離や所要時間が分らない  
5. その他( \_\_\_\_\_ )

Q13-1. ご利用された施設は何ですか。また、その施設を利用して満足されましたか。利用された主な施設について、満足・不満のいずれかに記入してください。(施設や場所の番号・名前は別紙でご確認ください。)

施設番号または名前	感想	満足・不満の理由や改善などの意見
	満足・不満	
	満足・不満	
	満足・不満	
	満足・不満	
	満足・不満	
	満足・不満	

Q13-2. 特に不満だった施設があれば、理由を教えてください。

施設名	理由

Q14. ご利用された飲食店や売店の感想を教えてください。(施設の番号・名前は別紙でご確認ください。)

施設番号または名前	感想	満足・不満の理由や改善などの意見
	満足・不満	
	満足・不満	
	満足・不満	
	満足・不満	
	満足・不満	
	満足・不満	

Q15. この公園には満足されましたか？

1. 非常に満足 2. まあまあ満足 3. やや不満 4. 非常に不満  
【理由】 \_\_\_\_\_

Q16. 公園スタッフの対応について教えてください。

1. 非常に満足 2. まあまあ満足 3. やや不満 4. 非常に不満  
理由【どこで \_\_\_\_\_】  
【どんなこと \_\_\_\_\_】

Q17. 子供料金が無料だった場合、半年以内に来園したいですか？(現在の子供料金は80円)

1. 無料にならなくても来園したい  
2. 無料なら来園してもよい  
3. 無料でも来園しようとは思わない

Q18. そのほか、お気づきの点がありましたらご記入ください。

(ご意見等は、出来るだけ場所なども具体的に記入ください。)

ご協力ありがとうございました

■秋まつり調査 アンケート調査票 (A3用紙印刷で使用)

国営備北丘陵公園 公園の利用に関するアンケート調査票

男・女

平成29年10月 日( ) 中・大芝・花・ク・第3P・北 No. \_\_\_\_\_

本日はご来園ありがとうございます。大変お手数ですが、増々、魅力ある公園とするために、アンケート調査へのご協力をお願いします。

Q1. あなたの住所を教えてください。

氏名 \_\_\_\_\_ 市町村名 \_\_\_\_\_

Q2. あなたの年齢を教えてください。

1. 小学生 2. 中学生 3. 15~18歳 4. 19~29歳  
5. 30代 6. 40代 7. 50代  
8. 60~64歳 9. 65~69歳 10. 70歳以上

Q3. 本日はどなたといらっしゃいましたか？(主なものに)

1. 家族と 2. 友人・知人と 3. 夫婦で 4. カップルで  
5. 一人で 6. 地域の団体 7. 学校の団体 8. 職場の団体  
9. その他(具体的に: \_\_\_\_\_)

Q4. ご利用された主な交通機関を一つ教えてください。

1. 自家用車 2. レンタカー 3. 貸切バス  
4. 路線バス及び高速バス 5. 徒歩 6. 自転車  
7. 鉄道(JR芸備線) 8. バイク 9. タクシー  
10. その他( \_\_\_\_\_ )

※来園に中国やまなみ街道(尾道松江線)を利用されましたか？

または帰宅等で利用する予定ですか?・・・1. はい 2. いいえ

Q5. 本日の出発地からこの公園までの所要時間を教えてください。

1. 30分以内 2. 1時間以内 3. 1~1時間半  
4. 1時間半~2時間 5. 2時間以上

Q6. 公園来訪前、又は帰りに立ち寄り施設・場所等を教えてください。

公園来訪前	1. あり(場所: _____)	2. なし
帰り	1. あり(場所: _____)	2. なし

Q7. この公園にはたびたびいらっしゃいますか？

1. ほぼ毎日 2. 週に2~3回 3. 週に1回  
4. 月に2~3回 5. 月に1回 6. 年に数回(だいたい \_\_\_\_\_回)  
7. 年に1回 8. 数年に1回程度 9. 今回が初めて

Q8-1. この公園を知れたきっかけを教えてください(複数選択可能)

1. 備北コスモスピクニックチラシ・・・どこで入手しましたか?  
①学校や保育園など ②スーパー ③道の駅 ④かんぼの郷庄原  
⑤三次ワイナリー ⑥その他( \_\_\_\_\_ )  
2. 備北コスモスピクニックポスター 3. 人の評判を聞いて  
4. 公園のホームページ、SNS 5. 公園公式以外の情報サイト  
6. 公園公式以外のSNS(フェイスブック・ツイッター・インスタ等)  
7. テレビ 8. 新聞の記事 9. 雑誌・情報誌  
10. 市町村の広報誌 11. ラジオ 12. その他( \_\_\_\_\_ )

Q8-2. 上記の回答について、具体的なメディア名(新聞、テレビ番組、雑誌、参考にした情報サイト、使用したSNSの種類)をご記入ください。

Q9. この公園に来られたきっかけを教えてください。(複数選択可能)

1. 花がきれいだから 2. イベントをしているから  
3. 広々しているから 4. 景色がいいから  
5. 子供を安心して遊ばせられるから 6. 一日中遊べるから  
7. 友人に誘われたから 8. 料金が安いから  
9. 尾道松江線が開通したから 10. 近くにきたから  
11. バーベキューができるから 12. 食事がおいしいから  
13. キャンプ場があるから  
14. その他( \_\_\_\_\_ )

Q10. 花の広場の感想を教えてください。

- 1.非常に満足 2.まあまあ満足 3.やや不満 4.非常に不満

不満の理由:

Q11. 駐車場についてご不便を感じた点がありますか？

1. 特に不便は感じなかった 2. 目的地に近い駐車場が分からない  
3. 他の駐車場の満空状態が分からない 4. 他の駐車場の道の道が分かりにくい  
5. 名前が分かりにくい  
6. その他( \_\_\_\_\_ )

Q12. 歩いての移動についてご不便を感じた点がありますか？

1. 特に不便は感じなかった 2. 園内地図や誘導看板が少ない  
3. 休憩できる場所が少ない  
4. 目的地までの距離や所要時間が分からない  
5. その他( \_\_\_\_\_ )

Q13-1. 園内に設置されている案内図や誘導標識は分かりやすかったですか？

1. 非常に満足 2. まあまあ満足 3. やや不満 4. 非常に不満

【理由】

Q13-2. 園内で配布している公園マップは分かりやすかったですか？

1. 非常に満足 2. まあまあ満足 3. やや不満 4. 非常に不満

【理由】

Q14-1. ご利用された施設は何ですか。また、その施設を利用して満足されましたか。利用された主な施設について、満足・不満のいずれかに記入してください。(施設や場所の番号・名前は別紙でご確認ください。)

施設番号または名前	感想	満足・不満の理由や改善などの意見
	満足・不満	
	満足・不満	
	満足・不満	
	満足・不満	
	満足・不満	

Q14-2. 特に不満だった施設があれば、理由を教えてください。

施設名	理由
-----	----

Q15. ご利用された飲食店や売店の感想を教えてください。(施設の番号・名前は別紙でご確認ください。)

施設番号または名前	感想	満足・不満の理由や改善などの意見
	満足・不満	
	満足・不満	
	満足・不満	
	満足・不満	
	満足・不満	

Q16. この公園には満足されましたか？

1. 非常に満足 2. まあまあ満足 3. やや不満 4. 非常に不満

【理由】

Q17. 公園スタッフの対応について教えてください。

1. 非常に満足 2. まあまあ満足 3. やや不満 4. 非常に不満  
理由【どこで \_\_\_\_\_】  
【どんなこと \_\_\_\_\_】

Q18. そのほか、お気づきの点がありましたらご記入ください。

(ご意見等は、出来るだけ場所なども具体的に記入ください。)

ご協力ありがとうございました



■ウィンターイルミネーション調査 アンケート調査票 (A3用紙印刷で使用)  
(簡略化した採用案)

国営備北丘陵公園 公園の利用に関するアンケート調査票

男・女

平成29年12月 日( ) 中・第2P No. \_\_\_\_\_

本日はご来園ありがとうございます。大変お手数ですが、増々、魅力ある公園とするために、アンケート調査へのご協力をお願いします。

Q1. あなたの住所を教えてください。

県名 \_\_\_\_\_ 市町村名 \_\_\_\_\_

Q2. あなたの年齢を教えてください。

1. 小学生 2. 中学生 3. 15~18歳 4. 19~29歳  
5. 30代 6. 40代 7. 50代  
8. 60~64歳 9. 65~69歳 10. 70歳以上

Q3. 本日はどなたといらっしゃいましたか？(主なものに○)

1. 家族 2. 友人・知人 3. 夫婦 4. カップル  
5. 一人 6. 地域の団体 7. 学校の団体 8. 職場の団体  
9. その他(具体的に: \_\_\_\_\_)

Q4. ご利用された主な交通機関を一つ教えてください。

1. 自家用車 2. レンタカー 3. 貸切バス  
4. 路線バス及び高速バス 5. 徒歩 6. 自転車  
7. 鉄道(JR芸備線) 8. バイク 9. タクシー  
10. その他( \_\_\_\_\_ )

※来園に中国やまなみ街道(尾道松江線)を利用されましたか？

または帰宅等で利用する予定ですか？・・・1. はい 2. いいえ

Q5. 本日の出発地からこの公園までの所要時間を教えてください。

1. 30分以内 2. 1時間以内 3. 1時間~1時間半  
4. 1時間半~2時間 5. 2時間以上

Q6. 公園来訪前、又は帰りに立ち寄る施設・場所等を教えてください。

公園来訪前	1. あり(場所: _____)	2. なし
帰り	1. あり(場所: _____)	2. なし

Q7. この公園にはたびたびいらっしゃいますか？

1. ほぼ毎日 2. 週に2~3回 3. 週に1回  
4. 月に2~3回 5. 月に1回 6. 年に数回(だいたい \_\_\_\_\_回)  
7. 年に1回 8. 数年に1回程度 9. 今回が初めて

Q8-1. この公園を知られたきっかけを教えてください(複数選択可能)

1. ウィンターイルミネーションチラシ・・・どこで入手しましたか？  
①学校や保育園など ②スーパー ③道の駅 ④かんほの郷庄原  
⑤三次ワイナリー ⑥その他( \_\_\_\_\_ )  
2. ウィンターイルミネーションポスター 3. 人の評判を聞いて  
4. 公園のホームページ、SNS 5. 公園公式以外の情報サイト  
6. 公園公式以外のSNS(フェイスブック・ツイッター・インスタ等)  
7. テレビ 8. 新聞の記事 9. 雑誌・情報誌  
10. 市町村の広報誌 11. ラジオ 12. その他( \_\_\_\_\_ )

Q8-2. 上記の回答について、具体的なメディア名(新聞、テレビ番組、雑誌、参考にした情報サイト、使用したSNSの種類)をご記入ください。

\_\_\_\_\_

Q9. この公園に来られたきっかけを教えてください。(複数選択可能)

1. イベントをしているから 2. イベントをしているから  
3. 広々しているから 4. 景色がいいから  
5. 子供を安心して遊ばせられるから 6. 一日中遊べるから  
7. 友人に誘われたから 8. 料金が安いから  
9. 尾道松江線が開通したから 10. 近くに来たから  
11. バーベキューができるから 12. 食事がおいしいから  
13. キャンプ場があるから  
14. その他( \_\_\_\_\_ )

Q10-1. ウィンターイルミネーションの感想を教えてください。

1. 非常に満足 2. まあまあ満足 3. やや不満 4. 非常に不満  
5. 見ていない

Q10-2. 各エリアのイルミネーションの感想を教えてください。(該当する箇所○)

	非常に満足	まあまあ満足	やや不満	非常に不満	見ていない
A: 中の広場					
B: ひばの壺					
C: 大芝生広場					
D: 歩行者園路					
銀河鉄道(0-トイ)					

【主な理由】

Q11. ご利用された施設で不満を感じた点がありますか？(施設や場所の番号・名前は別紙でご確認ください。)

施設番号 または施設名	不満の理由や改善などの意見

Q12. 駐車場や歩いての移動について不便を感じた点がありますか？

1. 特に不便は感じなかった 2. 不便を感じた

【不便を感じた理由を教えてください】

\_\_\_\_\_

Q13. この公園には満足されましたか？

1. 非常に満足 2. まあまあ満足 3. やや不満 4. 非常に不満

【理由】

\_\_\_\_\_

Q14. 公園スタッフの対応について教えてください。

1. 非常に満足 2. まあまあ満足 3. やや不満 4. 非常に不満

理由【どこで \_\_\_\_\_】  
【どんなこと \_\_\_\_\_】

Q15. そのほか、お気づきの点がありましたらご記入ください。

(ご意見等は、出来るだけ場所なども具体的に記入ください。)

\_\_\_\_\_

ご協力ありがとうございました

イベントリスト(平成26年度～29年度)

イベント総数	委託費のみで行ったもの		委託費で行うが材料代等実費は公園利用者から徴収したもの		小計		自主事業	合計
	全体		全体		ひばの里	全体		
	ひばの里	全体	ひばの里	全体				
平成26年度	457	756	455	680	912	1,436	1	1,437
平成27年度	493	723	434	605	927	1,328	1	1,329
平成28年度	495	712	481	718	976	1,430	3	1,433
平成29年度	508	703	440	718	948	1,421	1	1,422
合計	1,953	2,894	1,810	2,721	3,763	5,615	6	5,621

持ち込み	74	62	38	57	231
------	----	----	----	----	-----

参加総数	委託費のみで行ったもの		委託費で行うが材料代等実費は公園利用者から徴収したもの		小計		自主事業	合計
	全体		全体		ひばの里	全体		
	ひばの里	全体	ひばの里	全体				
平成26年度	9,399	29,864	9,769	22,811	19,168	52,675	4,424	57,099
平成27年度	12,514	61,451	14,417	28,790	26,931	90,241	4,183	94,424
平成28年度	11,476	63,297	15,425	28,078	26,901	91,375	5,804	97,179
平成29年度	11,799	67,368	14,358	28,806	26,157	96,174	5,545	101,719
合計	45,188	218,980	53,969	108,485	99,157	330,465	19,956	350,421

持ち込み	4,654	1,376	942	2,306	9,278
------	-------	-------	-----	-------	-------

※イベント・行催事等の開催回数は、セルフイベントは期間に関わらず年間1回、展示イベントは展示期間で1回、一日で複数回開催するものは1日1回、その他は1日1回としてカウントしている。

イベントリスト(平成26年度～29年度:各年度第3四半期まで)

イベント総数	委託費のみで行ったもの		委託費で行うが材料代等実費は公園利用者から徴収したもの		小計		自主事業	合計	(回)
	全体		全体		ひばの里	全体			
	ひばの里	全体	ひばの里	全体					
平成26年度	1,369	613	400	620	769	1,233	1	1,234	57
平成27年度	483	708	418	589	901	1,297	1	1,298	56
平成28年度	465	672	469	706	934	1,378	3	1,381	31
平成29年度	478	665	425	700	903	1,233	1	1,234	45
合計	1,795	2,658	1,712	2,615	3,507	5,141	6	5,147	189

参加総数	委託費のみで行ったもの		委託費で行うが材料代等実費は公園利用者から徴収したもの		小計		自主事業	合計	(人)
	全体		全体		ひばの里	全体			
	ひばの里	全体	ひばの里	全体					
平成26年度	7,367	26,906	8,967	21,898	16,334	48,804	4,424	54,957	4,570
平成27年度	11,685	60,582	13,793	28,166	25,478	88,748	4,183	92,931	882
平成28年度	10,463	61,692	15,003	27,835	25,466	89,527	5,804	95,331	508
平成29年度	10,748	65,487	14,055	28,304	24,803	93,791	5,545	99,336	1,138
合計	40,263	214,667	51,818	106,203	92,081	320,870	19,956	342,555	7,098

イベントリスト(平成26年度～29年度:各年度2月～3月まで)

イベント総数	委託費のみで行ったもの		委託費で行うが材料代等実費は公園利用者から徴収したもの		小計		自主事業	合計
	ひばの里	全体	ひばの里	全体	ひばの里	全体		
平成26年度	7	17	160	748	167	765	0	765
平成27年度	2	14	517	517	519	531	0	531
平成28年度	17	18	11	11	28	29	0	29
平成29年度	17	17	14	17	31	34	0	34
合計	43	66	702	1,293	745	1,359	0	1,359

持ち込み	11	6	5	11	33
------	----	---	---	----	----

参加総数	委託費のみで行ったもの		委託費で行うが材料代等実費は公園利用者から徴収したもの		小計		自主事業	合計
	ひばの里	全体	ひばの里	全体	ひばの里	全体		
平成26年度	160	748	423	423	583	1,171	0	1,171
平成27年度	120	133	517	517	637	650	0	650
平成28年度	415	595	322	193	737	788	0	788
平成29年度	470	470	266	465	736	935	0	935
合計	1,165	1,946	1,528	1,598	2,693	3,544	0	3,544

持ち込み	69	494	424	1,158	2,145
------	----	-----	-----	-------	-------

【平成26年度】

「公園全体」で開催されたイベント(ひばの里含む)

	イベント(回)		参加人数(人)	
	ひばの里	全てのイベント	ひばの里	全てのイベント
委託費のみで行ったもの	457	741	9,399	42,356
委託費で行うが材料代等実費は公園利用者から徴収したもの	456	633	9,769	22,811
自主事業	0	1	0	4,424
合計	913	1,375	19,168	69,591

委託費のみで行ったもの

日付(開始)	日付(終了)	開催施設	行事名	行事内容	参加者数(人)	参加者数区分	回数(回)	備考
2014/4/1	2014/11/30		山陰・山陽花めぐりスタンプラリー	お花の施設を巡ってスタンプを集める	212	参加者数	1	○
2014/4/1	2014/7/13		自然散策(ガイド付き)	いこいの森をガイドと一緒に散策する	88	参加者数	33	○
2014/4/1	2015/3/31		自然散策(ガイド無し)	いこいの森の散策	169	参加者数	1	○
2014/4/1	2014/3/31	ひばの里	昔遊び体験	昔なつかしい遊びを体験していただいた	3,016	参加者数	1	○
2014/4/1	2015/3/31	ひばの里	わら細工体験	無料でわらでぼうきなど作れる体験	2,975	参加者数	327	○
2014/4/5	2015/3/31		クラフトコーナー	木の枝や実を使ったセルクラフトコーナー	1,970	参加者数	1	○
2014/4/12	2014/11/15		ノルディックウォーキング体験	専用のポールを持って歩く、身体への負担が少ないエクササイズ	14	参加者数	4	○
2014/4/12	2014/4/13	スイセン	スイセン切り花体験	「スイセンガーデン」の一部のエリアで「スイセンの切り花体験」をお楽しみいただいた	489	参加者数	2	○
2014/4/13	2014/4/13	スイセン	スイセン観察会	品種の見分け方や育て方などを交えたスイセンの観察会	20	参加者数	1	○
2014/4/19	2014/5/31		はなのわちゅーりっぷめぐりスタンプラリー	世羅高原農場との連携企画。チューリップを巡ってスタンプを集める	440	参加者数	1	○
2014/4/20	2015/1/4	ひばの里	餅つき	餅を使って餅つき、先着100名様へつきたてお餅をふるまう	900	参加者数	9	○
2014/4/27	2014/5/4		春の山野草ほっけん	森の恵みを発見・体験できる体験	46	参加者数	3	○
2014/4/5	2014/4/12		ガーデンライトアップ	スイセンを中心に桜、桃の花などをライトアップする	3,988	期間中入園者数	2	
2014/4/5	2014/4/13		ガーデンコンサート	演奏家、グループによるコンサートを週末中心に行う	5,910	期間中入園者数	4	
2014/4/5	2014/5/16	ひばの里	中国山地のたたら製鉄資料展	実際に使用していた道具や写真パネルを展示	97,550	期間中入園者数	1	
2014/4/5	2014/6/1	ひばの里	五月人形の展示	五月人形を展示	111,226	期間中入園者数	1	
2014/4/5	2014/5/28	ひばの里	のんきさん自然木オブジェ作品展	のんきさんが制作された自然木オブジェ作品展を展示	107,877	期間中入園者数	1	
2014/4/5	2014/11/27	ひばの里	クラフト体験作品見本展	ひばの里で体験できるクラフト作品の見本を展示	317,390	期間中入園者数	1	
2014/4/5	2014/5/16	ひばの里	中国地方の桜写真展	中国山地の桜の写真展を展示	97,550	期間中入園者数	1	
2014/4/12	2014/4/12		花火	スイセンや桜のライトアップと共に花火を展示	3,500	期間中入園者数	1	
2014/4/19	2014/4/29		FLOWERコンサート	県内、地元演奏家、グループによるコンサートをお楽しみいただいた	17,281	期間中入園者数	5	
2014/4/20	2014/5/6	ひばの里	備北和本鼓フェスティバル	迫力のある和太鼓の鼓動を体験していただいた	51,238	期間中入園者数	5	
2014/4/20	2014/5/23	ひばの里	さとやま屋敷 花装飾	生花を展示	87,475	期間中入園者数	1	
2014/4/27	2014/4/29	ひばの里	美術刀剣展	広島県下刀匠の美術刀剣を展示	10,901	期間中入園者数	1	
2014/4/27	2014/5/11	ひばの里	春の神楽	中国地方の伝統ある神楽の上演を展示	10,052	期間中入園者数	3	
2014/4/29	2014/4/29		スプリングフェスタ2014	お笑いライブや音楽ステージなどお楽しみいただいた	4,895	期間中入園者数	8	
2014/4/29	2014/4/29	ひばの里	舞台演武	緊張感あふれる居合の演武公演を展示	4,895	期間中入園者数	1	

2014/5/4	2014/10/5	ひばの里	ひばの里	繻織り体験	小さなお子さまにも簡単にお楽しみください	参加者数	4	○
2014/5/6	2014/5/6	春まつり	春まつり	ラフターヨガ	笑いとヨガの呼吸法を組み合わせ合わせたエクササイズを体験していただいた	参加者数	13	○
2014/5/11	2014/5/11	春まつり	春まつり	古代たたら鉄づくり体験(ふいご)	古代たたら鉄づくり体験の中のふいご作業を体験していただいた	参加者数	10	○
2014/5/24	2014/5/25	ひばの里	ひばの里	田植え体験	田植えの体験をしていただいた後、田植えめしをふるまう	参加者数	42	○
2014/5/31	2014/6/15	ひばの里	ひばの里	花菖蒲めぐり	セルフ	参加者数	4	○
2014/5/3	2014/5/6	ひばの里	ひばの里	昔懐かし大道芸	上演	期間中入園者数	49,743	4
2014/5/5	2014/5/5	春まつり	春まつり	交通安全フェア	交通安全体験、バカーやパネル展示。警察音楽隊による演奏	期間中入園者数	6,343	1
2014/5/17	2014/5/31	ひばの里	ひばの里	塩原の大山供養田植展	4年に一度開催されている大山供養田植の写真をご覧いただいた	期間中入園者数	12,076	1
2014/5/31	2014/6/26	ひばの里	ひばの里	花菖蒲展	さとうま屋敷内にて菖蒲をご覧いただいた	期間中入園者数	11,413	1
2014/6/14	2014/6/22	ひばの里	ひばの里	ほたるかごづくり体験	ほたるかごを作る体験をしていただいた	参加者数	88	4
2014/6/7	2014/8/31	ひばの里	ひばの里	夏を彩る折り紙展	さとうま屋敷内にて様々な折紙をご覧いただいた	期間中入園者数	53,202	1
2014/6/14	2014/6/14	ひばの里	ひばの里	ほたる観察会	ほたるを実際に見ながらほたるについて学んでいただいた	期間中入園者数	1,715	1
2014/6/14	2014/6/14	ひばの里	ひばの里	ほたる観察会	ほたるをご覧いただいた	期間中入園者数	1,715	1
2014/6/21	2014/6/22			スイートピーの切り花体験	「花の広場」の一部のエリアで「スイートピー」の切り花体験をお楽しみいただいた	参加者数	50	2
2014/6/21	2014/8/31			カプトムシドーム	「カプトムシドーム」にて、カプトムシとクワガタムシに触れ合っていた	参加者数	11,704	1
2014/6/28	2014/7/6	ひばの里	ひばの里	七夕折り紙づくり体験	七夕折り紙を作っていたいただき、さとうま屋敷にある笹に実際に飾っていただいた	参加者数	95	4
2014/6/28	2014/6/29	ひばの里	ひばの里	七夕テルテル坊主づくり体験	七夕の時期に合わせたテルテル坊主を作り、お楽しみいただいた	参加者数	17	2
2014/6/28	2014/7/6	ひばの里	ひばの里	七夕飾り	庄原市内の園児やさら学園の皆さんに飾り付けしていただいた笹をご覧いただいた	期間中入園者数	4,773	1
2014/7/19	2014/8/31	ひばの里	ひばの里	夏の型染め展	「染色工藤ゆづり」の協力による、夏の季節感あふれる型染め作品をご覧いただいた	期間中入園者数	37,307	1
2014/7/19	2015/3/29			いこいの森でさんぽ(ガイドツアー)	いこいの森をガイドと一緒に散策する	参加者数	26	47
2014/7/19	2014/8/31	ひばの里	ひばの里	ドラゴンシャワー	ミストが噴き出す迷路を通して、涼んでいただいた	期間中入園者数	37,307	1
2014/7/28	2014/8/1	ひばの里	ひばの里	折り紙づくり体験	思い思いの折り紙を自由につくっていただいた	参加者数	38	1
2014/7/30	2014/8/1	ひばの里	ひばの里	はぶ草茶づくり体験	はぶ草茶を作る工程を体験していただき、実際にはぶ草茶をお持ち帰りいただいた	参加者数	31	3
2014/8/1	2014/8/31	ひばの里	ひばの里	ぐるっとひろしま神楽めぐりパネル展	「県立歴史民俗資料館」の協力により「比婆荒神神楽」や「雲北神楽」のパネル・資料をご覧いただいた	期間中入園者数	24,817	1
2014/8/3	2014/8/9	ひばの里	ひばの里	夏まつり自由研究！植物の標本づくり	植物の標本づくりを体験していただいた	参加者数	14	2
2014/8/9	2014/8/9			キッズフェスタ	ハルーンアートや子ども神楽の上演をお楽しみいただいた	期間中入園者数	132	1
2014/8/16	2014/8/17			ひまわりの切り花体験	「ピクニック広場」の一部のエリアで「ひまわりの切り花体験」をお楽しみいただいた	参加者数	253	2
2014/9/13	2014/10/31			秋の鳴く虫展	秋の虫を展示して自由に観察していただいた	参加者数	1,104	18
2014/9/13	2014/10/5	ひばの里	ひばの里	大田耕治「藍染展」	大田耕治先生による藍染めの作品をご覧いただいた	期間中入園者数	48,286	1
2014/9/13	2014/10/4			FLOWERコンサート	県内、地元演奏家、グループによるコンサートをお楽しみいただいた	期間中入園者数	16,447	6
2014/9/13	2014/9/15			尾道松江道ハネル展示	尾道松江道方面の四季ごとの観光地スポットパネル展示をご覧いただいた	期間中入園者数	19,500	1
2014/9/13	2014/10/31			はなのわめぐりスタンプラリー	世羅高原農場との連携企画。チェックインを巡ってスタンプを集める	参加者数	82	1
2014/9/13	2014/9/14			オータムフェス	キャラクターショー・コンサートなどのステージイベントや、尾道松江輪沿線のハネル展示をご覧いただいた	期間中入園者数	13,420	2
2014/9/14	2014/10/19	ひばの里	ひばの里	秋の神楽祭	神楽殿にて様々な団体の神楽をご覧いただいた	期間中入園者数	41,490	7
2014/9/13	2014/9/30			庄原市芸能祭ハネル展示	庄原市の芸能関連パネル展示をご覧いただいた	期間中入園者数	42,937	1
2014/9/15	2014/9/15	ひばの里	ひばの里	紅白餅プレゼント	縁起物の紅白餅をプレゼント	参加者数	125	1
2014/9/20	2014/9/21	ひばの里	ひばの里	古代米から細工体験	古代米のわらを使い、トンボなどを作ってお楽しみいただいた	参加者数	44	2

2014/9/20	2014/9/21	ひばの里	秋まつり	稲刈り体験	ひばの里の田んぼで稲刈りを体験していただく	220	参加者数	2	○
2014/9/20	2014/10/19	ひばの里	秋まつり	ひばの里ボランティアガイド	ひばの里を巡るガイド付きツアーをお楽しみください	32	参加者数	3	○
2014/9/23	2014/9/23	ひばの里	秋まつり	繻ない上演	昔ながらの繻ない繻を使った細ない実演をご覧ください	4,288	期間中入園者数	1	
2014/9/27	2014/9/27	ひばの里	秋まつり	花と緑の相談会	山野草・キノコの作り方・食べ方の相談受付や公園PRパネル展示をご覧ください	41,677	期間中入園者数	1	
2014/9/27	2014/9/28		秋まつり	山陰花めぐりプラザ特設ブース	山陰地方のパネル展示やガラポン抽選会を開催	41,677	期間中入園者数	1	
2014/9/27	2014/10/26		秋まつり	コスモスの切り花体験	「花の広場」の一部のエリアで「コスモスの切り花体験」をお楽しみください	1,631	参加者数	4	○
2014/9/27	2014/10/5			庄原さとやまガーデンフェスティバル2014	音楽ステージやペンギンの行進など様々なステージイベントをはじめ、フード・ガーデングッズの出店など、子どもから大人までお楽しみいただける花と緑の祭典	14,969	期間中入園者数	1	
2014/9/27	2014/10/5	ひばの里	秋まつり	ガーデンフェスティバル関連展示	花き商業協同組合コラボ企画による花装飾展示をご覧ください	47,009	期間中入園者数	1	
2014/9/27	2014/10/5		秋まつり	ガーデンコンテスト	様々なガーデンコンテストを展示し、投票型のコンテストを開催した	47,009	期間中入園者数	1	
2014/9/27	2014/10/5		秋まつり	庄原さとやまガーデンパネル展	オープンガーデンのパネル展示をご覧ください	13,709	期間中入園者数	1	
2014/9/27	2014/10/5		秋まつり	庄原市総務部節分草ハナパネル展	節分草に関するパネル展示をご覧ください	13,709	期間中入園者数	1	
2014/9/28	2014/10/19	ひばの里	秋まつり	昔懐かし大道芸	南京玉すだれなどをご覧いただけます	15,924	期間中入園者数	3	
2014/9/28	2014/9/28		秋まつり	Garden Foot path(The Best Viewing walk)	園内をノルディックウォーキングで楽しみました	8	参加者数	1	○
2014/10/11	2014/10/11	ひばの里	秋まつり	稲ごぎ体験	昔ながらの稲ごぎを体験していただきました	105	参加者数	1	○
2014/10/18	2014/10/18		秋まつり	さのこ観察会	いこいの森でキノコの観察会を体験していただきました	4	参加者数	1	○
2014/10/19	2014/10/26		秋まつり	盆魚すくい	子どもたちに盆魚すくいをお楽しみいただけ	187	参加者数	2	○
2014/10/19	2015/1/12	ひばの里	秋まつり	中国山地豊かな自然写真コンテスト作品展	中国山地豊かな自然写真コンテスト写真展をご覧ください	130,974	期間中入園者数	1	
2014/10/19	2014/10/19	ひばの里	秋まつり	秋のたたら鉄づくり体験(ふいご)	たたら鉄づくりの職業のひとつ、ふいごぶきを体験していただきました	8	参加者数	1	○
2014/10/25	2014/10/25	ひばの里		加川良ハナパネル展	加川良さんの歴史を綴った、様々な写真やパネル展示をご覧ください	1,953	期間中入園者数	1	
2014/11/1	2014/11/1			野原の竹とんぼ	竹とんぼづくりを教わり、実際に作りいただきました	10	参加者数	1	○
2014/11/1	2014/11/1			森を食べよう	きのこ汁やおにぎり、焼き芋などをお楽しみください	300	参加者数	1	○
2014/11/15	2014/12/20	ひばの里	イルミ	影絵劇「にぶとりじいさん」	「にぶとりじいさん」の影絵劇をお楽しみください	32,138	期間中入園者数	6	
2014/11/15	2014/12/28		イルミ	ILLUMI&花火のコラボ	イルミネーションと花火のコラボ。約7分間、200発の打ち上げ花火をお楽しみください	40,978	期間中入園者数	7	
2014/11/15	2014/12/21		イルミ	ILLUMIコンサート	県内、地元演奏家、グループによるコンサートをお楽しみください	67,908	期間中入園者数	12	
2014/11/15	2014/12/24	ひばの里	イルミ	レトロなレコードコンサート	昔懐かしい真空管アンプとターンテーブルの奏でるレトロな音源をお楽しみください	73,380	期間中入園者数	15	
2014/11/15	2015/2/15	ひばの里	イルミ	和紙の灯り展	心休まるような優しいあかりの和紙で作ったランプシェードの展示をお楽しみください	130,327	期間中入園者数	1	
2014/11/15	2015/2/15	ひばの里	イルミ	機織り影絵	農家の罫子に移された、実際に人が織る機織りの風景をお楽しみください	130,327	期間中入園者数	1	
2014/11/15	2015/2/15	ひばの里	イルミ	自然木のオブジェ作品展示	自然木を使った、様々なオブジェがライトアップされた様をお楽しみください	130,327	期間中入園者数	1	
2014/11/15	2015/2/15	ひばの里	イルミ	庄原市格致高校写真部作品展	格致高校の写真部の皆さんによるイルミネーションの写真をお楽しみください	130,327	期間中入園者数	1	
2014/11/15	2015/2/15		イルミ	点灯カウントダウン	イルミネーションの点灯ボタンを押していただき、会場の皆さんと一緒に感動を共有していただきました	199	参加者数	67	○
2014/11/15	2015/11/12	ひばの里	イルミ	絵本図書館	クリスマスにちなんで絵本をお楽しみください	123,803	期間中入園者数	1	
2014/11/15	2015/3/31		イルミ	ウィッシュロード	それぞれの願い事をカードに書いていただき、ツリーなどに掲げてご頂戴いただいた	12,492	参加者数	1	○
2014/11/15	2015/2/15		イルミ	マイルミネーションコンテスト作品展	庄原市民の方に装飾していただいたツリーを展示しお楽しみください	130,327	期間中入園者数	1	
2014/11/29	2014/11/29		イルミ	キャンドルライト	コップに様々なメッセージを書き、キャンドルを入れてお楽しみください	495	参加者数	1	○
2014/11/29	2014/12/24			雨といきもの展	雨の生き物に関する資料や展示をご覧ください	45,867	期間中入園者数	1	
2014/12/6	2014/12/7		イルミ	ウインターフェスタ2014	コンサートや、庄原の見所・観光地などを紹介し、ゆるキャラのステージイベントもお楽しみください	6,885	期間中入園者数	2	

2014/12/19	2014/12/29	イルミ	ハフオーマーズ・ステージ	上演	コンサートや演劇、ダンスといったパフォーマンスの方を募集し、ステージイベントを行い来園者の方にお楽しみいただいた	8,476	期間中入園者数	4
2014/12/20	2014/12/20	イルミ	ひばの里	イルミ	被災地復興の願いやその他の想いなど、様々な願いを灯籠に書いていただき、ひばの里新池に浮かべてお楽しみいただいた	282	参加者数	1
2014/12/23	2014/12/24	イルミ	クリスマスプレゼント	イルミ	社会福祉法人翠荘会の方が作ったクッキーを、サンタに扮したスタッフが子供たちに配布しプレゼントした	200	参加者数	2
2014/12/30	2014/12/30	イルミ	年越しそばのおもてなし	イルミ	先着100名様に、年越しそばのおもてなしをお楽しみいただいた	100	参加者数	1
2015/1/2	2015/1/31	イルミ	正月遊び	セルフ	羽子板、コマ、凧、けん玉といった正月ならではの昔懐かしい遊びを体験していただいた	75	参加者数	1
2015/1/5	2015/1/5	イルミ	五色餅つき	イルミ	白餅、黒豆餅、きび餅、赤米餅、よもぎ餅の5色のお餅をお楽しみいただいた	500	参加者数	1
2015/1/11	2015/1/11	イルミ	七草粥のふるまひ	イルミ	先着100名様に、七草粥のふるまひをお楽しみいただいた	100	参加者数	1
2015/1/11	2015/1/11	イルミ	どんど焼き	イルミ	無病息災を祈願して園内を装飾していた正月飾り等を焼き上げ、ぜんざいと甘酒のふるまひをお楽しみいただいた	66	参加者数	1
2015/1/12	2015/1/12	イルミ	フラワープレゼント	イルミ	今年成人を迎えた方にお花のプレゼントを行い、お楽しみいただいた	20	参加者数	1
2015/1/17	2015/2/15	イルミ	ウィークエンドイルミネーション	イルミ	70万球の輝きのイルミネーションと、体験教室、花火の打ち上げなどお楽しみいただいた	5,669	期間中入園者数	1
2015/1/17	2015/2/22	イルミ	冬映きぼたん展	展示	冬に咲くよう調整されたぼたんをお楽しみいただいた	8,329	期間中入園者数	1
2015/1/17	2015/2/22	イルミ	happy flower garden「屋内花装飾」	展示	松江フォーゲルパークとのコラボ企画により、屋内花装飾をお楽しみいただいた	8,329	期間中入園者数	1
2015/1/25	2015/2/15	イルミ	水鳥観察会	イルミ	国兼池に飛来する冬鳥を観察しながら学んでお楽しみいただいた	42	参加者数	4
2015/1/25	2015/1/25	イルミ	雪合戦体験会	イルミ	雪合戦大会の「ビクトリースロー」という競技の体験をしていただき、お楽しみいただいた	101	参加者数	1
2015/1/25	2015/2/1	イルミ	豆餅つき	イルミ	豆入りの餅つきを体験していただいた	200	参加者数	2
2015/1/31	2015/1/31	イルミ	豆餅のふるまひ	イルミ	節分にちなみ、焼いた豆餅のふるまひをお楽しみいただいた	50	参加者数	1
2015/2/1	2015/3/31	イルミ	三次入形飾り	展示	三次市の伝統の土人形の雛飾りをお楽しみいただいた	19,810	期間中入園者数	1
2015/2/1	2015/3/31	イルミ	ひな入形飾り	展示	ひな入形の展示をお楽しみいただいた	19,810	期間中入園者数	1
2015/2/14	2015/2/14	イルミ	花火・音楽・レーザーによる空間アート	上演	花火と音楽とレーザーをお楽しみいただいた	1,311	期間中入園者数	1
2015/2/22	2015/2/22	イルミ	平成の員合わせ	イルミ	平安時代の遊びをお楽しみいただいた	10	参加者数	1
2015/2/28	2015/3/13	イルミ	インドアガーデンコンテスト	展示	室内でのガーデンングを展示し、お楽しみいただいた	10,367	期間中入園者数	1
2015/3/1	2015/3/1	イルミ	雛餅つき	イルミ	この時期にぴったりの三色の雛餅つきをお楽しみいただいた	100	参加者数	1
2015/3/6	2015/3/6	イルミ	お雛飾り	イルミ	地元の保育園児連による、巨大なひな飾り作り、お楽しみいただいた	50	参加者数	1
2015/3/8	2015/3/8	イルミ	チャラン・ポ・ランタンおひなまつりプレゼン トライブ	上演	アーティストのチャラン・ポ・ランタンによるライブをお楽しみいただいた	1,134	期間中入園者数	1
2015/3/14	2014/3/14	イルミ	高橋さんの野球教室	イルミ	元カープ選手の高橋さんをお招きし、野球教室をお楽しみいただいた	29	参加者数	1
2015/3/14	2015/3/14	イルミ	スイセン講習会	イルミ	スイセンについて講習を受け、実際にスイセンガーデンにて観察を行った	2	参加者数	1
2015/3/14	2015/3/14	イルミ	高橋さんのトークショー	上演	元カープ選手の高橋さんをお招きし、トークショーをお楽しみいただいた	812	期間中入園者数	1
2015/3/14	2015/3/31	イルミ	マジダスタジアムモニュメント展示	展示	マジダスタジアムに実際にあったモニュメントを公園に設置し、お楽しみいただいた	17,401	期間中入園者数	1
2015/3/14	2015/3/31	イルミ	カー写真パネル展	展示	カー写真パネル展から現在の歩みを展示したパネル展をお楽しみいただいた	17,401	期間中入園者数	1
2015/3/21	2015/3/21	イルミ	季の演奏会	上演	庄原格高校の生徒の皆さんによる等の演奏会を開催した	1,999	期間中入園者数	1
2015/3/29	2015/3/29	イルミ	スイセンの切り花体験	イルミ	「スイセンガーデン」の一部のエリアで「スイセンの切り花体験」をお楽しみいただいた	547	参加者数	1
2015/3/29	2015/3/29	イルミ	スイセン観察会	イルミ	ご来園のお客様にスイセンについて説明してスイセンをよりお楽しみいただいた	10	参加者数	1
2015/3/29	2015/3/29	イルミ	尾道松江線全線開通記念イベント	上演	尾道松江線全線開通を記念したステージイベント開催しお楽しみいただいた	2,328	期間中入園者数	1

委託費で行った材料代等費は公園利用者から徴収したものの



日付(開始)	日付(終了)	開催施設	行事名	行事内容	参加者数(人)	参加者数区分	回数(回)	備考
2014/4/5	2014/7/13	ひばの里	木工教室	ペンダント、写真立て、バスルなどお作りいただいた	512	参加者数	28	○
2014/4/5	2014/4/6	ひばの里	桜押し寿司づくり体験	彩りがともきれいで春を感じさせてくれる押し寿司づくり	40	参加者数	2	○
2014/4/5	2014/11/9	ひばの里	備前焼陶芸教室	粘土をこねてカップや皿などの形に仕上げる体験	341	参加者数	34	○
2014/4/6	2014/10/19	ひばの里	茶席	抹茶とお茶づけのお菓子で、さよやま展観覧してくらいいました	851	参加者数	18	○
2014/4/12	2014/4/13		Welcomeボード作り	お花のWelcomeボードを、講師の方で作る体験	20	参加者数	2	○
2014/4/12	2014/10/26		カナディアンクヌー体験	乗り方のレクチャーの後、自由に漕いで楽しんでいただいた	1,135	参加者数	26	○
2014/4/12	2014/10/5	ひばの里	草木染め体験	草や花などの植物を使ってハンカチや手ぬぐいを染める体験	78	参加者数	10	○
2014/4/12	2015/3/22	ひばの里	手打ちそばづくり体験	任産のそば粉を用いて作るそば打ち体験	1,542	参加者数	83	○
2014/4/13	2015/3/8	ひばの里	小刀づくり体験	本格的な鍛冶(かじ)の工程を体験	7	参加者数	9	○
2014/4/16	2014/4/16	ひばの里	遊びの学校 苔玉作り体験	苔玉作りを体験していただいた	9	参加者数	1	○
2014/4/19	2014/4/20	ひばの里	山菜おこわづくり体験	ひばの里で収穫されたもち米で作る山菜おこわづくり	53	参加者数	2	○
2014/4/19	2014/10/26		ふわふわキッズプレイスペース	中に入って遊べるふわふわ遊具、飛んで跳ねてお楽しみいただいた	6,883	参加者数	24	○
2014/4/19	2014/6/15	ひばの里	森さんの木工教室	自然木を活かした動物や生き物のオブジェ作り	73	参加者数	6	○
2014/4/25	2014/4/25	ひばの里	さとやま菜校 ハンギングバスケット教室	ハンギングバスケット作りを体験していただいた	8	参加者数	1	○
2014/4/26	2014/11/16	ひばの里	型染め体験	台紙へ模様の切り抜かれた型紙を置いてその上から好きな色をつけて仕上げてくださいました	146	参加者数	6	○
2014/4/29	2014/5/4	ひばの里	柏餅づくり体験	園内で収穫されたサルトリイバラの葉っぱで包むかしわ餅づくり体験	199	参加者数	3	○
2014/4/29	2014/10/12		ツリークラミング体験	専用のロープや安全帯、安全保護具を利用して木に登り、木や森、自然との一体感を味わう	164	参加者数	5	○
2014/4/29	2014/10/12	ひばの里	東城土師絵付け教室	素焼きの土師に絵付けをする体験	211	参加者数	9	○
2014/5/4	2014/5/4		遊びの学校 ビーズクラフトづくり体験	ビーズクラフト作りを体験していただいた	4	参加者数	1	○
2014/5/4	2014/5/5		春まつり	オリジナルの木のボックスコンテナに小さなガデーニングを作ってくださいました	93	参加者数	2	○
2014/5/4	2014/10/5	ひばの里	機織り体験	かつて使用されていた木製の機織りを体験	41	参加者数	4	○
2014/5/4	2014/10/19	ひばの里	ペーパーナイフづくり体験	刀匠に指導してもらいながらペーパーナイフを作る体験	108	参加者数	4	○
2014/5/5	2014/5/5		春まつり	ふわふわバンケークづくりを体験していただいた	12	参加者数	1	○
2014/5/5	2014/5/5		春まつり	新鮮な牛乳を使ったバター作りを体験していただいた	39	参加者数	1	○
2014/5/5	2014/10/5		春まつり	似顔絵を絵師さんに描いていただいた	101	参加者数	5	○
2014/5/5	2014/5/5	ひばの里	普通遊戯体験	昔ながらのお手玉や折り紙を作る体験	28	参加者数	1	○
2014/5/5	2014/7/6	ひばの里	ちまきづくり体験	熊笹の葉で包み、蒸す体験をしていただいた	163	参加者数	5	○
2014/5/6	2015/3/1	ひばの里	こんにやくづくり体験	任産のこんにやくもからこんにやくを作る体験	313	参加者数	11	○
2014/5/10	2014/5/11	ひばの里	古作たたら鉄づくり体験(一泊二日)	中国地方に古くから伝わる古代の製法による「たたら鉄づくり」を2日間に渡り実施し日本刀の原料となる玉鋼を作る体験をしていただいた	10	参加者数	1	○
2014/5/30	2014/5/30	ひばの里	さとやま菜校 竹の花台づくり体験	竹を使って花台を作る体験をしていただいた	9	参加者数	1	○
2014/6/7	2014/6/8	ひばの里	梅もぎ&梅酒づくり体験	園内で収穫された青梅を使い、梅酒づくりを体験していただいた	19	参加者数	2	○
2014/6/14	2014/10/18		遊びの菜校 ビザづくり体験	ビザづくりを体験していただいた	49	参加者数	2	○
2014/6/14	2014/6/15	ひばの里	ほたるおこわづくり体験	ほたるおこわづくりを体験していただいた	29	参加者数	2	○
2014/6/14	2014/7/22	ひばの里	梅もぎ&梅干しづくり体験	園内で収穫された青梅を使い、本格的な梅干しづくりを体験していただいた	3	参加者数	3	○
2014/6/27	2014/6/27	ひばの里	さとやま菜校 木の椅子づくり体験	木の椅子や木箱作りを体験していただいた	7	参加者数	1	○

2014/6/28	2014/7/6	ひばの里	ミニ七夕作り体験	ミニ七夕飾りをお楽しみください	ミニ七夕飾りをお楽しみください	42	参加者数	4	○
2014/7/12	2014/7/12	ひばの里	遊びの学校 ラベンダークラフト体験	ラベンダーを使ってポップやラベンダーステッカーづくりを体験していただいた	ラベンダーを使ってポップやラベンダーステッカーづくりを体験していただいた	4	参加者数	1	○
2014/7/12	2014/7/13	ひばの里	梅ジュース	梅ジュースづくりを体験していただいた	梅ジュースづくりを体験していただいた	25	参加者数	2	○
2014/7/19	2014/7/21	ひばの里	苔玉づくり体験	苔玉づくりの雑貨づくり	苔をつかった苔玉づくりを体験していただいた	90	参加者数	3	○
2014/7/19	2015/3/29	ひばの里	木と暮らしの雑貨づくり	木と暮らしの雑貨づくり	ペンダント、写真立て、バスケットなどお作りいただいた	1,124	参加者数	75	○
2014/7/19	2014/8/31	ひばの里	野菜丸かじり体験	野菜丸かじり体験	庄原産の野菜を、その場で召し上がっていただいた	417	参加者数	19	○
2014/7/20	2014/8/9		カプトムシクワガタムシ育て方講座	カプトムシクワガタムシ育て方講座	カプトムシクワガタムシの育て方講座を受けて頂いた後、実際にカプトムシをお持ち帰り頂いた	54	参加者数	3	○
2014/7/25	2014/7/25	ひばの里	さとやま染校 和布の手縫い帽子づくり体験	さとやま染校 和布の手縫い帽子づくり体験	和布を使った手縫いの帽子作りを体験していただいた	12	参加者数	1	○
2014/7/26	2014/7/27	ひばの里	夏のお菓子づくり体験(わらび餅)	夏のお菓子づくり体験(わらび餅)	夏にぴったりのひんやりお菓子。地元産大豆を使ったきな粉を付けてお召し上がりいただいた	100	参加者数	2	○
2014/7/26	2014/8/31	ひばの里	竹の運真づくり体験	竹の運真づくり体験	竹を加工してつかつかしい水鉄砲や竹とんぼ、一輪挿しなどをつくり、お楽しみいただいた	636	参加者数	20	○
2014/7/26	2014/8/24		Hillside Garden Café	Hillside Garden Café	コーヒーマスターからドリップまで一連の流れを体験していただいた	233	参加者数	14	○
2014/7/26	2014/8/24		水遊びコーナー	水遊びコーナー	アクアシュブ・パワートラードルフィンズライダーなど有料の遊具をはじめ、自由に遊べるフリースペースをお楽しみいただいた	2,421	参加者数	26	○
2014/8/2	2014/8/3	ひばの里	夏のお菓子づくり体験(しそ寒天)	夏のお菓子づくり体験(しそ寒天)	夏にぴったりのお菓子づくりを体験していただいた	40	参加者数	2	○
2014/8/9	2014/8/9	ひばの里	型染め体験(手ぬぐい)	型染め体験(手ぬぐい)	手ぬぐいの型染めを体験していただいた	1	参加者数	1	○
2014/8/9	2014/9/15		縁日	縁日	金魚すくいや、スパーボールすくいをお楽しみいただいた	253	参加者数	4	○
2014/8/9	2014/8/11	ひばの里	夏のお菓子づくり体験(かしわ餅)	夏のお菓子づくり体験(かしわ餅)	夏にぴったりのお菓子づくりを体験していただいた	57	参加者数	2	○
2014/8/14	2014/8/15	ひばの里	型染め体験(うちわ)	型染め体験(うちわ)	うちわの型染めを体験していただいた	47	参加者数	2	○
2014/8/14	2014/8/15	ひばの里	犬流しうどん	犬流しうどん	といを流して流れてくるうどんを食べてお楽しみいただいた	169	参加者数	2	○
2014/8/16	2014/8/17	ひばの里	夏のお菓子づくり体験(梅寒天)	夏のお菓子づくり体験(梅寒天)	夏にぴったりのお菓子づくりを体験していただいた	62	参加者数	2	○
2014/8/16	2014/9/23	ひばの里	ミニ機織り&タペストリーづくり体験	ミニ機織り&タペストリーづくり体験	ミニ機織りで、タペストリーやコースターづくりを体験していただいた	75	参加者数	4	○
2014/8/23	2014/8/24	ひばの里	夏のお菓子づくり体験(夏野菜寒天)	夏のお菓子づくり体験(夏野菜寒天)	夏にぴったりのお菓子づくりを体験していただいた	32	参加者数	2	○
2014/8/29	2014/8/29	ひばの里	さとやま染校 エコバッグづくり体験	さとやま染校 エコバッグづくり体験	エコ素材のクラフトバンドを使い、エコバッグ作りを体験していただいた	10	参加者数	1	○
2014/9/6	2014/9/7	ひばの里	月見回子づくり体験	月見回子づくり体験	お月見のシーズンに合わせた月見回子づくり体験していただいた	74	参加者数	2	○
2014/9/13	2014/9/23	ひばの里	秋の味覚(おはぎづくり体験)	秋の味覚(おはぎづくり体験)	きな粉やおはぎの甘み好評のおはぎづくり体験していただいた	301	参加者数	4	○
2014/9/20	2014/9/21	ひばの里	秋の味覚(栗おこわ)	秋の味覚(栗おこわ)	もち米を使って栗のおこわづくりを体験していただいた	83	参加者数	2	○
2014/9/26	2014/9/26	ひばの里	さとやま染校 プリザーブドフラワーづくり体験	さとやま染校 プリザーブドフラワーづくり体験	フラワーアレンジメントを体験していただいた	5	参加者数	1	○
2014/9/27	2014/9/27		バルーンアートコーナー	バルーンアートコーナー	ひねり屋ジャッキーさんによるバルーンアートを体験していただいた	20	参加者数	1	○
2014/9/27	2014/9/27		石原和幸氏の寄せ植え講座	石原和幸氏の寄せ植え講座	石原和幸氏による寄せ植え講座をお楽しみいただいた	46	参加者数	1	○
2014/9/27	2014/9/28	ひばの里	秋の味覚(栗蒸しパン)	秋の味覚(栗蒸しパン)	栗を使った蒸しパンづくりを体験していただいた	64	参加者数	2	○
2014/9/27	2014/10/5	ひばの里	苔玉づくり、和の寄せ植え講座	苔玉づくり、和の寄せ植え講座	苔玉づくりや寄せ植えを体験していただいた	94	参加者数	4	○
2014/9/27	2014/9/28	ひばの里	藍染め教室	藍染め教室	大田耕治先生による藍染め教室をお楽しみいただいた	57	参加者数	2	○
2014/9/27	2014/9/28	ひばの里	レザークラフトづくり体験	レザークラフトづくり体験	革を使って小物などを作る体験していただいた	22	参加者数	2	○
2014/9/27	2014/10/4		フラワーアレンジメント(プリザーブドフラワー)	フラワーアレンジメント(プリザーブドフラワー)	フラワーアレンジメントを体験していただいた	49	参加者数	4	○
2014/9/27	2014/9/28		Hillside Crafts 本箱に箱庭 hako-niwa garden! & ガーデンプレートづくりまじょ!	Hillside Crafts 本箱に箱庭 hako-niwa garden! & ガーデンプレートづくりまじょ!	ガーデングッズの販売やガーディングをお楽しみいただいた	58	参加者数	2	○

2014/9/27	2014/10/4	秋まつり	小さなブーケコーナー	コスモスの切り花体験で切り取っていただいたコスモスをブーケにしてお楽しみいただいた	17	参加者数	3	○
2014/9/27	2014/9/28	秋まつり	Garden Foot path (Burger Foot path)	園内を巡るショートコースのガイドツアーを歩いていただいた後mugimugiさんのハンバーガーを食べていただいた	2	参加者数	2	○
2014/9/27	2014/10/5	秋まつり	ガーテングッズづくり体験	フラワーボックス・木の花台等作ってお楽しみいただいた	58	参加者数	4	○
2014/10/4	2014/10/4	秋まつり	ハンギングバスケット	ハンギングバスケット作りを体験していただいた	0	参加者数	1	○
2014/10/4	2014/10/4	秋まつり	葉っぱタイプピンズ&コスモスステンシルでハンドメイド雑貨	ハンドメイド雑貨をお楽しみいただきました	45	参加者数	1	○
2014/10/4	2014/10/4	秋まつり	写真で切手をつくろう！	写真を使った切手づくりを体験していただいた	2	参加者数	1	○
2014/10/5	2014/10/5	秋まつり	Gardenミスト&バスソルト&ナチュラルセッケンづくり体験	Gardenミストやバスソルト、ナチュラル石鹸づくりをお楽しみいただきました	7	参加者数	1	○
2014/10/11	2014/10/12	秋まつり	秋の味覚(茸おこわ)	季節のキノコを使った茸おこわづくりをお楽しみいただきました	68	参加者数	2	○
2014/10/18	2014/10/18	秋まつり	ノルディックウオーキング&そば打ち体験	ノルディックウオーキングを行った後、そば打ち体験を体験していただきました。	11	参加者数	1	○
2014/10/25	2014/10/26	秋まつり	豆腐づくり体験	豆腐を使った豆腐づくり体験をお楽しみいただきました	47	参加者数	2	○
2014/10/31	2014/10/31	秋まつり	さとやま菜校 郷土料理体験	さとやまならではの郷土料理をお楽しみいただきました	10	参加者数	1	○
2014/11/1	2014/11/1	秋まつり	コーヒー体験	コーヒーの豆挽きからドリップまで一連の流れを体験していただいた	19	参加者数	1	○
2014/11/1	2014/11/1	秋まつり	森の灯り	木を使ってランプシェードをつくりお楽しみいただきました	4	参加者数	1	○
2014/11/1	2014/11/1	秋まつり	森でちくちく	森の中で様々なオナーナメントをつくりお楽しみいただきました	5	参加者数	1	○
2014/11/1	2014/11/1	秋まつり	森のオナーナメント	木やクルミを使って様々なオナーナメントをつくりお楽しみいただきました	9	参加者数	1	○
2014/11/8	2014/11/8	秋まつり	遊びの学校 キャンドルづくり体験	様々な色や香りを混ぜ、自由にキャンドル作りをお楽しみいただきました	11	参加者数	1	○
2014/11/15	2014/11/16	イルミ	ILLUMIワークショップ 和紙のあかり	和紙を使ったランプシェードづくり体験をお楽しみいただきました	5	参加者数	2	○
2014/11/15	2015/1/12	イルミ	カフェ	コーヒーの豆挽きからドリップまで一連の流れを体験していただいた	997	参加者数	21	○
2014/11/16	2014/12/13	イルミ	空から見える景色	高所作業車に乗っていただき、上から眺めるイルミネーションをお楽しみいただきました	109	参加者数	4	○
2014/11/22	2014/11/22	イルミ	ILLUMIワークショップ 樹脂粘土で雪だるまをつくろう！	樹脂粘土を使い雪だるま作りをお楽しみいただきました	45	参加者数	1	○
2014/11/22	2014/11/24	イルミ	和の寄せ植え体験	様々な植物を使った寄せ植えをお楽しみいただきました	172	参加者数	3	○
2014/11/23	2014/11/24	イルミ	ILLUMIワークショップ ビーズでクラフト	ビーズを使ったチャーム作りをお楽しみいただきました	44	参加者数	2	○
2014/11/28	2014/11/28	イルミ	さとやま菜校 和紙の灯りづくり体験	和紙を使ったランプシェードづくり体験をお楽しみいただきました	4	参加者数	1	○
2014/11/29	2014/11/30	イルミ	ILLUMIワークショップ アロマハンドクリーム作り体験	天然素材とお好きなアロマを使ったハンドクリーム作りをお楽しみいただきました	29	参加者数	2	○
2014/11/29	2014/11/30	イルミ	蜜蜂のキャンドル作り体験	蜜蜂を使ったキャンドルを作ってお楽しみいただきました	136	参加者数	2	○
2014/12/6	2014/12/7	イルミ	蒸しまんじゅうづくり体験	餡子を含んだ蒸しまんじゅうをつくりお楽しみいただきました	68	参加者数	2	○
2014/12/6	2014/12/7	イルミ	リースづくり体験	クリスマス時期にぴったりのリースづくり体験をお楽しみいただきました	103	参加者数	2	○
2014/12/6	2014/12/7	イルミ	ILLUMIワークショップ シルバーアクセサリーづくり	様々な種類のシルバーアクセサリーづくりをお楽しみいただきました	16	参加者数	2	○
2014/12/13	2014/12/14	イルミ	若玉づくり体験	若玉をつくり体験していただきました	68	参加者数	2	○
2014/12/13	2014/12/14	イルミ	ILLUMIワークショップ マドレー体験でコースターづくり	「マドレー」という技法を使ったコースターづくりをお楽しみいただきました	19	参加者数	2	○
2014/12/20	2014/12/23	イルミ	ILLUMIワークショップ フラワーアレンジメント	プリザーブドフラワーづくりをお楽しみいただきました	23	参加者数	3	○
2014/12/20	2014/12/23	イルミ	ウインタークラフト	リースやしめ縄といったものに好きな飾りをつけ、クラフト体験をお楽しみいただきました	145	参加者数	3	○
2015/1/3	2015/1/4	イルミ	運脚づくり体験	音響かしい運脚づくりを体験していただきました	12	参加者数	2	○

2015/1/24	2015/1/24	ひばの里	遊びの学校 備前焼陶芸教室	粘土をこねてカップや皿などの形に仕上げる体験	1 参加者数	1	○
2015/2/7	2015/2/8	ひばの里	味噌作り体験	豆の風味豊かな寒仕込み味噌作り体験をお楽しみください	参加者数	2	○
2015/2/14	2015/2/14	ひばの里	遊びの学校 銀粘土づくり体験	様々な種類のシルバーアクセサリーづくりをお楽しみください	参加者数	1	○
2015/2/21	2015/2/22	ひばの里	ほとぎ作り体験	ひな祭りにもち米を使って作る、この地方ならではのお菓子づくりをお楽しみください	参加者数	2	○
2015/2/21	2015/3/1	ひばの里	伝承和紙折紙教室	伝承和紙を使ったひな人形づくり体験をお楽しみください	参加者数	4	○
2015/2/22	2015/2/22	ひばの里	どうろう菓子づくり体験	庄原市総領事に伝わる、雑節り用のどうろう菓子づくりをお楽しみください	参加者数	1	○
2015/2/24	2015/2/24	ひばの里	さとやま養老 十割そばづくり体験	そば「ひのり」店主の講師による、十割のそば打ち体験をしてください	参加者数	1	○
2015/3/8	2015/3/8	ひばの里	遊びの学校 藍染め体験	大田耕治先生による藍染め教室をお楽しみください	参加者数	1	○
2015/3/14	2015/3/15	ひばの里	おはぎづくり体験	きな粉やおはぎの甘みが好評のおはぎづくり体験をしてください	参加者数	2	○
2015/3/27	2015/3/27	ひばの里	さとやま養老 小物入れづくり体験	つづらふしを使った小物入れづくりを体験してお楽しみください	参加者数	1	○
2015/3/28	2015/3/29	ひばの里	桜蒸しパンづくり体験	さくらを使用した桜蒸しパンを作りお楽しみください	参加者数	2	○

自主事業

日付(開始)	日付(終了)	開催施設	行事名	行事内容	参加者数(人)	参加者数区分	回数(回)	備考
2014/10/12	2014/10/12		花火と音楽の祭典	約2,000発の花火とアーティストによるコンサートの祭典を開催	4,424	参加者数	1	○

大型主催イベント

日付(開始)	日付(終了)	開催施設	行事名	行事内容	参加者数(人)	参加者数区分	回数(回)	備考
2014/4/5	2014/5/11		春まつり	100品種200万本の春の花の開花にあわせて体験教室、大鼓の公演、コンサートなどのイベントを開催した	96,039	期間中入園者数	1	
2014/7/19	2014/8/31		夏まつり	5万本のひまわりやカブトムシドームをはじめ、大流しどうや水遊びコーナー等夏を楽しむイベントを開催。また、サマーナイトフェスタやキッズフェスタといったステージイベントも開催	37,307	期間中入園者数	1	
2014/9/13	2014/9/30		秋まつり	100品種110万本のコスモスコレクションと80万本の秋の花々をはじめ「秋の神楽祭」、「花火と音楽の祭典」、「庄原さとやまガーテンフェスティバル」などのイベントを開催	42,937	期間中入園者数	1	
2014/11/15	2015/1/12		ウインターイルミネーション2014	70万球の輝きのイルミネーションと、体験教室、コンサート、花火の打ち上げなどお楽しみいただきました	123,803	期間中入園者数	1	
2015/3/14	2015/3/31		スイセンファンタジー2015	日本最大級規模(園芸品種)約110万本、600品種のスイセンをはじめ、コンサートや切り花体験など各種イベントをお楽しみいただきました	17,401	期間中入園者数	1	

持込みイベント

日付(開始)	日付(終了)	開催施設	行事名	行事内容	参加者数(人)	参加者数区分	回数(回)	備考
2014/4/3	2014/4/3		結婚式の前置り写真撮影	婚ルアルバムの作成の為の写真撮影を行う	5	参加者数	1	○ 民間
2014/4/15	2014/4/15		結婚式の前置り写真撮影	婚ルアルバムの作成の為の写真撮影を行う	5	参加者数	1	○ 民間
2014/4/15	2014/4/15		集会(俳句会)	参集殿を使用して俳句の会を行う	10	参加者数	1	○ 民間
2014/4/16	2014/4/16		結婚式の前置り写真撮影	婚ルアルバムの作成の為の写真撮影を行う	5	参加者数	1	○ 民間
2014/4/20	2014/4/20		チャイルドシート使用状況調査	第1駐車場での目視・聞き取りによるチャイルドシートの着用調査を行う。広島県警察=2名・JAF=2名	4	参加者数	1	○ 行政
2014/4/22	2014/4/22		結婚式の前置り写真撮影	婚ルアルバムの作成の為の写真撮影を行う	5	参加者数	1	○ 民間
2014/4/27	2014/4/27		結婚式の前置り写真撮影	婚ルアルバムの作成の為の写真撮影を行う	5	参加者数	1	○ 民間

2014/4/30	2014/4/30				ルアーフィッシング大会	ルアーフィッシング大会	「国兼池」を利用し、スポーツフィッシング大会を行う	5 参加者数	1	○	民間
2014/5/20	2014/5/20				ルアーフィッシング大会	ルアーフィッシング大会	「国兼池」を利用し、スポーツフィッシング大会を行う	5 参加者数	1	○	民間
2014/5/25	2014/5/25				ルアーフィッシング大会	ルアーフィッシング大会	「国兼池」を利用し、スポーツフィッシング大会を行う	5 参加者数	1	○	民間
2014/5/24	2014/5/25				ルアーフィッシング大会・ビデオ撮影	ルアーフィッシング大会・ビデオ撮影	「国兼池」を利用し、スポーツフィッシング大会を行う。ビデオ撮影する	10 参加者数	2	○	民間
2014/5/31	2014/5/31				ルアーフィッシング大会	ルアーフィッシング大会	「国兼池」を利用し、スポーツフィッシング大会を行う	5 参加者数	1	○	民間
2014/6/6	2014/6/6				ルアーフィッシング大会	ルアーフィッシング大会	「国兼池」を利用し、スポーツフィッシング大会を行う	15 参加者数	1	○	民間
2014/6/7	2014/6/8				ルアーフィッシング大会	ルアーフィッシング大会	「国兼池」を利用し、スポーツフィッシング大会を行う	30 参加者数	2	○	民間
2014/6/15	2014/6/15				ルアーフィッシング大会	ルアーフィッシング大会	「国兼池」を利用し、スポーツフィッシング大会を行う	5 参加者数	1	○	民間
2014/6/21	2014/6/28				ルアーフィッシング大会	ルアーフィッシング大会	「国兼池」を利用し、スポーツフィッシング大会を行う	20 参加者数	2	○	民間
2014/6/29	2014/6/29				ルアーフィッシング大会	ルアーフィッシング大会	「国兼池」を利用し、スポーツフィッシング大会を行う	5 参加者数	1	○	民間
2014/7/6	2014/7/6				ルアーフィッシング大会	ルアーフィッシング大会	「国兼池」を利用し、スポーツフィッシング大会を行う	5 参加者数	1	○	民間
2014/7/12	2014/7/13				ルアーフィッシング大会	ルアーフィッシング大会	「国兼池」を利用し、スポーツフィッシング大会を行う	20 参加者数	2	○	民間
2014/7/23	2014/7/23				ルアーフィッシング大会	ルアーフィッシング大会	「国兼池」を利用し、スポーツフィッシング大会を行う	5 参加者数	1	○	民間
2014/7/31	2014/7/31				ルアーフィッシング大会	ルアーフィッシング大会	「国兼池」を利用し、スポーツフィッシング大会を行う	5 参加者数	1	○	民間
2014/7/19	2014/10/31				2014庄原 さとやまプロジェクト 宝探しオリエンテーリング	セルフ	園内各所にあるパネルに書かれたキーワードを記入した用紙を応募していただく、抽選で賞品をプレゼント	1,384 参加者数	1	○	民間
2014/8/17	2014/8/24				2014庄原 さとやまプロジェクト 発見！さとやまビックリ体験		いこいの森の自然散策やスタンプ、クイズといった自然を感じる事ができるイベントを開催	18 参加者数	3	○	民間
2014/8/8	2014/8/8				結婚式の前置り写真撮影		婚礼アルバムでの作成の為の写真撮影を行う	5 参加者数	1	○	民間
2014/8/28	2014/8/28				ルアーフィッシング大会	ルアーフィッシング大会	「国兼池」を利用し、スポーツフィッシング大会を行う	5 参加者数	1	○	民間
2014/8/30	2014/8/30				ルアーフィッシング大会	ルアーフィッシング大会	「国兼池」を利用し、スポーツフィッシング大会を行う	11 参加者数	1	○	民間
2014/9/7	2014/9/7				ルアーフィッシング大会	ルアーフィッシング大会	「国兼池」を利用し、スポーツフィッシング大会を行う	5 参加者数	1	○	民間
2014/9/28	2015/1/3				2014庄原 さとやまプロジェクト さとやまかあさん		昔懐かしい里山のグルメを食べるイベントを開催	850 参加者数	5	○	民間
2014/10/5	2014/10/5				寄付活動		花のオークションを開催し、売上金を寄付	5 参加者数	1	○	民間
2014/10/9	2014/10/9				ルアーフィッシング大会	ルアーフィッシング大会	「国兼池」を利用し、スポーツフィッシング大会を行う	10 参加者数	2	○	民間
2014/10/12	2014/10/12				2014さとやままつり	上演	ステージイベントや食のブースなどを開催	13,291 期間中入園者数	1		民間
2014/10/14	2014/10/25				ルアーフィッシング大会	ルアーフィッシング大会	「国兼池」を利用し、スポーツフィッシング大会を行う	10 参加者数	2	○	民間
2014/10/19	2014/10/19				錦鯉品評会	展示	錦鯉の品評会の様子や、錦鯉の観察などができるイベントを開催	9,174 期間中入園者数	1		民間
2014/10/19	2014/10/19				第50回歩け歩け運動		健康促進のため、公園内を歩くイベントを開催	200 参加者数	1	○	民間
2014/10/21	2014/10/21				ルアーフィッシング大会	ルアーフィッシング大会	「国兼池」を利用し、スポーツフィッシング大会を行う	8 参加者数	1	○	民間
2014/10/25	2014/10/25				ノスタルジックフォークセッション		加川良さんをはじめ、おやしバンド12組の方のステージイベントを開催	300 参加者数	1	○	民間
2014/10/26	2014/10/26				ルアーフィッシング大会	ルアーフィッシング大会	「国兼池」を利用し、スポーツフィッシング大会を行う	5 参加者数	1	○	民間
2014/10/26	2014/10/26				42.195km 国営備北丘陵公園リレーマラソン		リレーマラソンを開催	1,138 参加者数	1	○	民間
2014/10/26	2014/10/26				第14回こどもまつり		子供向けのバザーや様々な体験コーナーを開催	224 参加者数	1	○	民間
2014/11/23	2014/11/23				マラソン大会(中国マスターズ駅伝)		中国地方のマスターズ駅伝開催	100 参加者数	1	○	民間

2014/11/23	2014/11/23				ルアーフィッシング大会			「国兼池」を利用し、スポーツフィッシング大会を行う	15 参加者数	1	○	民間
2014/11/23	2014/11/23				結婚式(人前式)			エントランスセンター一画兼にて在婚結婚式を開催	50 参加者数	1	○	民間
2014/11/24	2014/11/24				広島県児童虐待防止キャンペーン事業	上演		児童虐待防止啓発メーブルカイザーによるヒーローショー及び啓発ソールのサンプリング等を実施	5,237 期間中入園者数	1		民間
2014/11/29	2014/11/30				工作物の設置			漫画家 瀬尾公治先生の作品と関連資料を設置	6 参加者数	1	○	行政
2014/11/29	2015/3/31				瀬尾公治ギャラリー	展示		漫画家 瀬尾公治先生の作品と関連資料を展示	235,630 期間中入園者数	1		行政
2014/12/7	2014/12/7				子育てシンポジウム			里山で行う子育てについてのシンポジウムを開催	86 参加者数	1	○	行政
2014/12/12	2014/12/12				結婚式の前置り写真撮影			婚礼アルバムの作成の為の写真撮影を行う	6 参加者数	1	○	民間
2015/1/11	2015/1/11				結婚式の前置り写真撮影			婚礼アルバムの作成の為の写真撮影を行う	5 参加者数	1	○	民間
2015/1/18	2015/1/18				ルアーフィッシング大会			「国兼池」を利用し、スポーツフィッシング大会を行う	5 参加者数	1	○	民間
2015/1/24	2015/1/24				結婚式の前置り写真撮影			婚礼アルバムの作成の為の写真撮影を行う	5 参加者数	1	○	民間
2015/1/24	2015/2/14				イベント	展示		フラワーバレンタインコーナーの設置	8,099 期間中入園者数	1		民間
2015/2/22	2015/2/22				ルアーフィッシング大会			「国兼池」を利用し、スポーツフィッシング大会を行う	5 参加者数	1	○	民間
2015/2/25	2015/2/25				テレビコマージュナルの撮影			さとやま屋敷をつかったテレビコマージュナルの撮影を行う	20 参加者数	1	○	民間
2015/3/1	2015/3/1				第25回さとやま駅伝大会			庄原市内でスポーツ少年活動をを行っている少年少女が一堂に会し、団員相互の交流と親睦を深める	0 参加者数	1	○	民間
2015/3/12	2015/3/12				結婚式の前置り写真撮影			婚礼アルバムの作成の為の写真撮影を行う	5 参加者数	1	○	民間
2015/3/14	2015/3/14				イベント			JAFメイトに加入している方を対象にイベントを行う	2 参加者数	1	○	民間
2015/3/14	2015/3/14				車両展示	展示		カーイベントに合わせてマツダ車の展示を行う	812 期間中入園者数	1		民間
2015/3/14	2015/3/31				カーモニメント設置	展示		マツダスタジアムにあったカーモニメントの設置を行う	17,401 期間中入園者数	1		民間
2015/3/15	2015/3/15				ルアーフィッシング大会			「国兼池」を利用し、スポーツフィッシング大会を行う	5 参加者数	1	○	民間
2015/3/21	2015/3/21				ルアーフィッシング大会			「国兼池」を利用し、スポーツフィッシング大会を行う	5 参加者数	1	○	民間
2015/3/22	2015/3/22				ルアーフィッシング大会			「国兼池」を利用し、スポーツフィッシング大会を行う	5 参加者数	1	○	民間
2015/3/28	2015/3/28				ルアーフィッシング大会			「国兼池」を利用し、スポーツフィッシング大会を行う	5 参加者数	1	○	民間
2015/3/29	2015/3/29				ルアーフィッシング大会			「国兼池」を利用し、スポーツフィッシング大会を行う	12 参加者数	1	○	民間
2015/3/31	2015/3/31				ルアーフィッシング大会			「国兼池」を利用し、スポーツフィッシング大会を行う	5 参加者数	1	○	民間

【平成27年度】

「公園全体」で開催されたイベント(ひばの里含む)

	イベント(回)		参加人数(人)	
	ひばの里	全てのイベント	ひばの里	全てのイベント
委託費のみで行ったもの	493	723	12,514	61,451
委託費で行うが材料代等実費は公園利用者から徴収したもの	434	605	14,417	28,790
自主事業	0	1	0	4,183
合計	927	1,329	26,931	94,424

委託費のみで行ったもの

日付(開始)	日付(終了)	開催施設	行事名		行事内容	参加者数(人)	参加者数区分	回数(回)	備考
			三次人形の展示	ひな人形の展示					
2015/4/1	2016/3/31	ひばの里	三次人形の展示	ひな人形の展示	三次市の伝統的な人形飾りをお楽しみいただいた	29,764	期間中入園者数	1	
2015/4/1	2016/3/31	ひばの里	ひな人形の展示	ひな人形の展示	桃の節句に飾られる、雛人形の展示をお楽しみいただいた	29,764	期間中入園者数	1	
2015/4/1	2015/4/5		カープ写真パネル展	カープ写真パネル展	カープ球団結成から現在の歩みを紹介したパネル展をお楽しみいただいた	3,853	期間中入園者数	1	
2015/4/1	2015/11/30		山陰・山陽花めぐり街道スタンプラリー	山陰・山陽花めぐり街道スタンプラリー	お花の施設を巡ってスタンプを集める	249	参加者数	1	○
2015/4/1	2016/3/31		自然散策(ガイド無し)	自然散策(ガイド無し)	いこいの森の散策	124	参加者数	1	○
2015/4/1	2016/3/31	ひばの里	昔遊び体験	昔遊び体験	昔なつかしい遊びを体験していただいた	2,768	参加者数	1	○
2015/4/1	2016/3/31	ひばの里	わら細工体験	わら細工体験	無料で行ってほろほろと作れる体験	4,277	参加者数	338	○
2015/4/1	2016/3/31	ひばの里	クラフトコーナー	クラフトコーナー	木の枝や葉を使ったセルフクラフトコーナー	2,187	参加者数	1	○
2015/4/1	2016/1/11		ウィッシュロード	ウィッシュロード	願いを込めたメッセージを書いてお楽しみいただいた	18,540	参加者数	1	○
2015/4/1	2016/3/31		マツダスタジアムモニュメントの展示	マツダスタジアムモニュメントの展示	マツダスタジアムで実際に展示されていたモニュメントをお楽しみいただいた	522,506	期間中入園者数	1	
2015/4/4	2016/3/27		スイセン切り花体験	スイセン	「スイセンガーデン」の一部のエリアで「スイセンの切り花体験」をお楽しみいただいた	871	参加者数	3	○
2015/4/4	2016/3/27		いこいの森でさんぽ	いこいの森でさんぽ	いこいの森をガイドと一緒に散策する	129	参加者数	78	○
2015/4/5	2015/4/5		スイセン観察会	スイセン	品種の見分け方や育て方などを交えたスイセンの観察会	6	参加者数	1	○
2015/4/5	2015/9/23		FLOWERコンサート	スイセン	演奏家、グループによるコンサートを週末中心に行う	14,793	期間中入園者数	5	
2015/4/5	2015/5/31	ひばの里	鯉のぼり上げ	鯉のぼり上げ	この季節に合わせた鯉のぼりを展示してお楽しみいただいた	116,914	期間中入園者数	1	
2015/4/11	2015/5/17	ひばの里	中国山地のたたら製鉄資料展	中国山地のたたら製鉄資料展	実際に使用していた道具や写真パネルをご覧いただいた	105,504	期間中入園者数	1	
2015/4/11	2015/5/31	ひばの里	五月人形の展示	五月人形の展示	五月人形をご覧いただいた	113,797	期間中入園者数	1	
2015/4/11	2015/7/17	ひばの里	のんきさんアートライフ作品展	のんきさんアートライフ作品展	のんきさんが作製された自然木オブジェ作品展をご覧いただいた	133,884	期間中入園者数	1	
2015/4/18	2015/9/27		春まつり	春まつり	花にちなんだ、葉づくりや折紙体験をお楽しみいただいた	94	参加者数	1	○
2015/4/19	2015/5/6	ひばの里	春まつり	春まつり	迫力のある和太鼓の鼓動を体験していただいた	36,826	期間中入園者数	5	
2015/4/19	2015/5/6	ひばの里	花装飾	花装飾	生花をご覧いただいた	80,010	期間中入園者数	1	
2015/4/19	2015/10/31		イルディックウォークキング体験	イルディックウォークキング体験	専用のポールを持って歩く、身体への負担が少ないエクササイズ	38	参加者数	5	○
2015/4/25	2015/4/29		春まつり	春まつり	森の恵みを試食していただいた	93	参加者数	2	○
2015/4/26	2016/1/11	ひばの里	春まつり	春まつり	杵を使って餅をつき、先着100名様までお餅をふるまう	2,111	参加者数	16	○
2015/4/26	2015/4/26		春まつり	春まつり	県内、地元演劇家によるコンサートや、パフォーマンスの上演の他、中国やまなみ街道全線開通を記念し沿線の「食」の物産展もお楽しみいただいた	11,987	期間中入園者数	1	
2015/4/26	2015/5/10	ひばの里	春まつり	春まつり	中国地方の伝統ある神楽の上演をご覧いただいた	15,285	期間中入園者数	2	
2015/5/3	2015/5/3	ひばの里	春まつり	春まつり	緊張感あふれる居合の演武公演をご覧いただいた	7,439	期間中入園者数	1	

2015/5/3	2015/5/5	ひばの里	春まつり	美術刀剣展	展示	広島県下刀匠の美術刀剣をご覧いただいた	38,052	期間中入園者数	1
2015/5/3	2015/10/12	ひばの里	春まつり	昔懐かし大道芸	上演	昔懐かしいひよっこ踊りや街頭紙芝居、南京玉すずたれをお楽しみいただいた	62,331	期間中入園者数	7
2015/5/4	2015/10/4	ひばの里		縮くり体験		小さなお子さまにも簡単に楽しめる縮くり体験をお楽しみいただいた	162	参加者数	4
2015/5/6	2015/6/7	ひばの里	春まつり	チューリップの球根掘り体験		花の広場にてチューリップの球根掘り体験をお楽しみいただいた	793	参加者数	3
2015/5/10	2015/10/4	ひばの里	春まつり	古代たたら鉄づくり体験(ふいご)		古代たたら鉄づくり体験の中のふいご作業を体験していただいた	69	参加者数	2
2015/5/23	2015/5/24	ひばの里		田植え体験		田植えの体験をしていただいた後、田植えめしをふるまう	89	参加者数	2
2015/5/14	2015/5/31	ひばの里		アジサイの展示	展示	さとやま屋敷内にアジサイを展示し、初夏の風情をお楽しみいただいた	12,601	期間中入園者数	1
2015/6/6	2015/6/21	ひばの里		花菖蒲めぐり		広島市にある繪景園とのタイアップ企画で、高施設を巡るその施設にちびた特典もらえる	2	参加者数	1
2015/6/6	2016/3/27	ひばの里		ダンボール迷路・遊園地	セルフ	雨の日でも楽しめる。ダンボールでできた迷路やその他遊具をお楽しみいただいた	310,913	期間中入園者数	1
2015/6/6	2015/8/31	ひばの里	夏まつり	夏を彩る折り紙展	展示	折紙を使い、夏にちなんだ様々な作品をお楽しみいただいた	71,029	期間中入園者数	1
2015/6/13	2015/6/13	ひばの里		ほたる観賞会		昔ながらの里山の風景と飛び交うホタルの幻想的な風景をお楽しみいただいた	522	期間中入園者数	1
2015/6/13	2015/6/13	ひばの里		ほたる観賞会		ほたるの生態について学び、お楽しみいただいた	88	参加者数	1
2015/6/13	2015/6/13	ひばの里		キャンドルライト体験		キャンドルに灯りをもと、糊田をキャンドルでライトアップしてお楽しみいただいた	229	参加者数	1
2015/6/13	2015/6/14	ひばの里		ラークスバーの切り花体験		「花の広場」の一部のエリアで「ラークスバー」の切り花体験をお楽しみいただいた	217	参加者数	2
2015/6/13	2015/6/21	ひばの里		ほたるかこ作り体験		ほたるが飛び交う時期に合わせて、わら細工体験をお楽しみいただいた	128	参加者数	4
2015/6/16	2015/6/16	ひばの里		梅収穫実演	実演	梅収穫の実演をお楽しみいただいた	93	期間中入園者数	1
2015/6/17	2015/6/18	ひばの里		梅塩漬け実演	実演	梅の塩漬け実演をお楽しみいただいた	415	期間中入園者数	2
2015/6/20	2015/8/31	ひばの里	夏まつり	カブトムシやクワガタムシを飼育する体験	半セルフ	カブトムシやクワガタムシを飼育する体験をお楽しみいただいた	19,835	参加者数	1
2015/6/27	2015/7/7	ひばの里		七夕飾りの展示	展示	七夕の時期に合わせてひばの里の小川沿いに展示し、お楽しみいただいた	5,588	期間中入園者数	1
2015/6/27	2015/7/7	ひばの里		七夕折紙	セルフ	七夕にちなんだ折紙づくりを自由にお楽しみいただいた	118	参加者数	9
2015/6/27	2015/6/28	ひばの里		七夕テルテル坊主づくり		七夕にちなんだ七夕テルテル坊主づくり体験をお楽しみいただいた	18	参加者数	2
2015/7/4	2015/7/5	ひばの里		笹舟ざらさら体験		七夕にちなんだ笹舟づくり体験をお楽しみいただいた	132	参加者数	2
2015/7/18	2015/7/31	ひばの里	夏まつり	折り紙づくり体験	セルフ	折り紙を常備し、自由に折り紙を作ってお楽しみいただいた	176	参加者数	14
2015/7/18	2015/8/31	ひばの里	夏まつり	福生物産折紙展	展示	君田折り紙博物館の協力のもと、様々な物産の折紙を展示し、お楽しみいただいた	51,989	期間中入園者数	1
2015/7/18	2015/8/31	ひばの里	夏まつり	蚊帳体験	展示	さとやま屋敷内に昔懐かしい蚊帳を設置し自由に入ってお楽しみいただいた	51,989	期間中入園者数	1
2015/7/18	2015/8/31	ひばの里	夏まつり	ミスドジャワー「霧海」	セルフ	雲海をイメージしたミスドジャワーの迷路をお楽しみいただいた	51,989	期間中入園者数	1
2015/7/29	2015/7/31	ひばの里	夏まつり	はぶ草茶づくり体験		園内で収穫されたはぶ草をはお茶にする体験をお楽しみいただいた	29	参加者数	3
2015/8/8	2015/8/9	ひばの里	夏まつり	ひまわりの切り花体験		「ピクニック広場」の一部のエリアで「ひまわり」の切り花体験をお楽しみいただいた	376	参加者数	2
2015/8/15	2015/8/15	ひばの里	夏まつり	トマトのもぎ取り体験		「花の広場」の一部のエリアで「トマト」のもぎ取り体験をお楽しみいただいた	154	参加者数	1
2015/8/23	2015/9/20	ひばの里		梨もぎ体験		「みのりの里」にて、お一人様1個に限り収穫して頂き、その場で味わっていただいた	1,706	参加者数	4
2015/8/23	2015/8/23	ひばの里	秋まつり	親子ヨガ体験		親子で心と体をリフレッシュして頂けるヨガ体験を開催し、お楽しみいただいた	7	参加者数	1
2015/9/12	2015/10/18	ひばの里	秋まつり	秋の鳴く虫展	半セルフ	秋の虫を展示して自由に観察していただいた	1,290	参加者数	1
2015/9/13	2015/10/18	ひばの里	秋まつり	秋の神楽祭	上演	神楽殿にて様々な団体の神楽をご覧いただいた	36,302	期間中入園者数	6
2015/9/19	2015/9/20	ひばの里	秋まつり	古代米わら細工体験		古代米を使ったわら細工体験をお楽しみいただいた	45	参加者数	3
2015/9/19	2015/10/12	ひばの里	秋まつり	書画と花藝飾展	展示	庄原市出身の書家・詩人の坂口直樹さんによる書画と花のコーラ展示	91,685	期間中入園者数	1
2015/9/19	2015/9/23	ひばの里	秋まつり	秋の収穫祭		かまちゃや栗など先着100名様にお楽しみいただいた	500	参加者数	5
2015/9/19	2015/9/20	ひばの里	秋まつり	稲刈り体験		ひばの里の田んぼで稲刈りを体験していただいた	483	参加者数	2



2015/9/20	2015/9/21	ひばの里	秋まつり	特別書道教室	特別書道教室	上 演	北原一乃流舞武	秋まつり	ひばの里	2015/9/21	ひばの里	秋まつり	特別書道教室	特別書道教室による特別書道教室をお楽しみいただいた	参加者数	83	2	○
2015/9/21	2015/9/21	ひばの里	秋まつり	紅白餅のふるまい	紅白餅のふるまい	上 演	北原一乃流舞武	秋まつり	ひばの里	2015/9/21	ひばの里	秋まつり	特別書道教室	特別書道教室による演武をお楽しみいただいた	期間中入園者数	13,193	1	
2015/9/21	2015/9/21	ひばの里	秋まつり	乗馬体験	乗馬体験		乗馬体験	秋まつり	ひばの里	2015/9/21	ひばの里	秋まつり	乗馬体験	乗馬体験をお楽しみいただいた	参加者数	65	1	○
2015/9/21	2015/9/21	ひばの里	秋まつり	交通安全フェア	交通安全フェア	展 示	交通安全フェア	秋まつり	ひばの里	2015/9/21	ひばの里	秋まつり	交通安全フェア	交通安全フェアによる交通安全フェアをお楽しみいただいた	参加者数	38	1	○
2015/9/21	2015/9/22	ひばの里	秋まつり	サンフレッチェ連携企画	サンフレッチェ連携企画	展 示	サンフレッチェ連携企画	秋まつり	ひばの里	2015/9/22	ひばの里	秋まつり	サンフレッチェ連携企画	サンフレッチェ連携企画による交通安全フェアをお楽しみいただいた	期間中入園者数	13,193	1	
2015/9/22	2015/9/22	ひばの里	秋まつり	さかさかサッカー	さかさかサッカー	展 示	さかさかサッカー	秋まつり	ひばの里	2015/9/22	ひばの里	秋まつり	さかさかサッカー	さかさかサッカーとして普段とは違うサッカーをお楽しみいただいた	期間中入園者数	25,037	2	
2015/9/27	2015/9/27	ひばの里	秋まつり	ベビー&ママのほっこりエクササイズ	ベビー&ママのほっこりエクササイズ		ベビー&ママのほっこりエクササイズ	秋まつり	ひばの里	2015/9/27	ひばの里	秋まつり	ベビー&ママのほっこりエクササイズ	ベビー&ママのほっこりエクササイズを開催し、お楽しみいただいた	参加者数	103	1	○
2015/10/1	2016/1/11	ひばの里	秋まつり	中国山地豊かな自然写真展	中国山地豊かな自然写真展	展 示	中国山地豊かな自然写真展	秋まつり	ひばの里	2016/1/11	ひばの里	秋まつり	中国山地豊かな自然写真展	中国山地豊かな自然写真展を開催し、お楽しみいただいた	参加者数	2	1	○
2015/10/3	2015/10/3	ひばの里	秋まつり	備北スイーツ祭	備北スイーツ祭	上 演・販売	備北スイーツ祭	秋まつり	ひばの里	2015/10/3	ひばの里	秋まつり	備北スイーツ祭	備北スイーツ祭を開催し、お楽しみいただいた	期間中入園者数	154,640	1	
2015/10/3	2015/10/4	ひばの里	秋まつり	庄原さとやまガーデンフェスティバル2015	庄原さとやまガーデンフェスティバル2015	公 演・販売	庄原さとやまガーデンフェスティバル2015	秋まつり	ひばの里	2015/10/4	ひばの里	秋まつり	庄原さとやまガーデンフェスティバル2015	庄原さとやまガーデンフェスティバル2015を開催し、お楽しみいただいた	期間中入園者数	3,173	1	
2015/10/3	2015/10/12	ひばの里	秋まつり	コスモスの切り花体験	コスモスの切り花体験		コスモスの切り花体験	秋まつり	ひばの里	2015/10/12	ひばの里	秋まつり	コスモスの切り花体験	「花の広場」の一部のエリアで「コスモスの切り花体験」をお楽しみいただいた	参加者数	1,109	4	○
2015/10/4	2015/10/4	ひばの里	秋まつり	さとやままつり	さとやままつり	上 演・販売	さとやままつり	秋まつり	ひばの里	2015/10/4	ひばの里	秋まつり	さとやままつり	さとやままつりを開催し、お楽しみいただいた	期間中入園者数	11,320	1	
2015/10/4	2015/10/4	ひばの里	秋まつり	国営備北丘陵公園20周年記念式典	国営備北丘陵公園20周年記念式典	上 演	国営備北丘陵公園20周年記念式典	秋まつり	ひばの里	2015/10/4	ひばの里	秋まつり	国営備北丘陵公園20周年記念式典	国営備北丘陵公園20周年を記念とする式典を開催した	期間中入園者数	11,320	1	
2015/10/10	2015/10/10	ひばの里	秋まつり	きのこ観覧会	きのこ観覧会		きのこ観覧会	秋まつり	ひばの里	2015/10/10	ひばの里	秋まつり	きのこ観覧会	ついでに里周りでキノコの観覧会を開催していただいた	参加者数	22	1	○
2015/10/10	2015/10/11	ひばの里	秋まつり	稲こぎ体験	稲こぎ体験		稲こぎ体験	秋まつり	ひばの里	2015/10/11	ひばの里	秋まつり	稲こぎ体験	昔ながらの器具を使った稲こぎ体験をお楽しみいただいた	参加者数	344	2	○
2015/10/11	2015/10/11	ひばの里	秋まつり	庄原市制施行10周年記念事業	庄原市制施行10周年記念事業	展 示・上 演	庄原市制施行10周年記念事業	秋まつり	ひばの里	2015/10/11	ひばの里	秋まつり	庄原市制施行10周年記念事業	庄原市制施行10周年を記念とする式典を開催した	期間中入園者数	17,689	1	
2015/10/11	2015/11/3	ひばの里	秋まつり	金魚すくい	金魚すくい		金魚すくい	秋まつり	ひばの里	2015/11/3	ひばの里	秋まつり	金魚すくい	子どもたちに金魚すくいをお楽しみいただいた	参加者数	262	3	○
2015/10/18	2015/10/18	ひばの里	秋まつり	第15回こどもまつり	第15回こどもまつり	上 演・販売	第15回こどもまつり	秋まつり	ひばの里	2015/10/18	ひばの里	秋まつり	第15回こどもまつり	子供向けのバザーや様々な体験コーナーを開催しお楽しみいただいた	期間中入園者数	5,385	1	
2015/10/18	2015/10/18	ひばの里	秋まつり	ゾニアの切り花体験	ゾニアの切り花体験		ゾニアの切り花体験	秋まつり	ひばの里	2015/10/18	ひばの里	秋まつり	ゾニアの切り花体験	「花の広場」の一部のエリアで「ゾニアの切り花体験」をお楽しみいただいた	参加者数	227	1	○
2015/10/31	2015/10/31	ひばの里	秋まつり	木育キャラバン	木育キャラバン		木育キャラバン	秋まつり	ひばの里	2015/10/31	ひばの里	秋まつり	木育キャラバン	「東京おもちゃ美術館」のおもちゃで自由に遊んでいただき、館長の多田さんの講演会も開催しお楽しみいただいた	期間中入園者数	1,419	1	
2015/10/31	2015/10/31	ひばの里	秋まつり	森の感謝祭	森の感謝祭	上 演	森の感謝祭	秋まつり	ひばの里	2015/10/31	ひばの里	秋まつり	森の感謝祭	森の中でコンサートや木のこじやおおききなどをお楽しみいただいた	期間中入園者数	1,419	1	
2015/11/14	2015/12/23	ひばの里	イルミ	影絵劇「ごんぎつね」	影絵劇「ごんぎつね」	公 演	影絵劇「ごんぎつね」	イルミ	ひばの里	2015/12/23	ひばの里	イルミ	影絵劇「ごんぎつね」	「ごんぎつね」の影絵劇をお楽しみいただいた	期間中入園者数	69,139	8	
2015/11/14	2015/12/19	ひばの里	イルミ	ILLUM&花火のコーラボ	ILLUM&花火のコーラボ		ILLUM&花火のコーラボ	イルミ	ひばの里	2015/12/19	ひばの里	イルミ	ILLUM&花火のコーラボ	イルミネーションと花火のコーラボ。約5分間、200発の打ち上げ花火をお楽しみいただいた	期間中入園者数	57,421	6	
2015/11/14	2015/12/24	ひばの里	イルミ	レトロなレコードコンサート	レトロなレコードコンサート	公 演	レトロなレコードコンサート	イルミ	ひばの里	2015/12/24	ひばの里	イルミ	レトロなレコードコンサート	昔懐かしい真空管アンプとターンテーブルの奏でるレトロな音源をお楽しみいただいた	期間中入園者数	103,844	15	
2015/11/14	2015/12/23	ひばの里	イルミ	機織り影絵(実演)	機織り影絵(実演)	上 演	機織り影絵(実演)	イルミ	ひばの里	2015/12/23	ひばの里	イルミ	機織り影絵(実演)	機織りの陣子に移された。実際に人が織る機織りの風景をお楽しみいただいた	期間中入園者数	55,005	1	
2015/11/14	2015/12/20	ひばの里	イルミ	ILLUMコンサート	ILLUMコンサート	上 演	ILLUMコンサート	イルミ	ひばの里	2015/12/20	ひばの里	イルミ	ILLUMコンサート	県内、地元演奏家、グループによるコンサートをお楽しみいただいた	期間中入園者数	101,408	6	
2015/11/14	2016/1/11	ひばの里	イルミ	自然木のオブジェ作品展	自然木のオブジェ作品展	展 示	自然木のオブジェ作品展	イルミ	ひばの里	2016/1/11	ひばの里	イルミ	自然木のオブジェ作品展	自然木を使った、様々なオブジェがライトアップされた様をお楽しみいただいた	期間中入園者数	173,427	1	
2015/11/14	2016/1/11	ひばの里	イルミ	工房和紙灯り作品展	工房和紙灯り作品展	展 示	工房和紙灯り作品展	イルミ	ひばの里	2016/1/11	ひばの里	イルミ	工房和紙灯り作品展	自然の音を使った和の灯りを演出しお楽しみいただいた	期間中入園者数	173,427	1	
2015/11/14	2016/1/11	ひばの里	イルミ	庄原市格致高校写真部作品展	庄原市格致高校写真部作品展	展 示	庄原市格致高校写真部作品展	イルミ	ひばの里	2016/1/11	ひばの里	イルミ	庄原市格致高校写真部作品展	庄原市格致高校の写真部による作品展をお楽しみいただいた	期間中入園者数	173,427	1	
2015/11/14	2016/1/11	ひばの里	イルミ	和の灯り展	和の灯り展	展 示	和の灯り展	イルミ	ひばの里	2016/1/11	ひばの里	イルミ	和の灯り展	心休まるような優しいあかりの和紙で作ったランプシェードの展示をお楽しみいただいた	期間中入園者数	173,427	1	
2015/11/14	2016/1/11	ひばの里	イルミ	絵本図書館	絵本図書館	展 示	絵本図書館	イルミ	ひばの里	2016/1/11	ひばの里	イルミ	絵本図書館	クリスマスにちなんだ絵本をお楽しみいただいた	期間中入園者数	173,427	1	
2015/11/14	2016/1/11	ひばの里	イルミ	点灯カウンタダウン	点灯カウンタダウン		点灯カウンタダウン	イルミ	ひばの里	2016/1/11	ひばの里	イルミ	点灯カウンタダウン	イルミネーションの点灯ボタンを押していただき、会場の皆さんと一緒に感動を共有していただいた	参加者数	194	56	○
2015/11/14	2016/1/11	ひばの里	イルミ	マイルミネーション作品展	マイルミネーション作品展	展 示	マイルミネーション作品展	イルミ	ひばの里	2016/1/11	ひばの里	イルミ	マイルミネーション作品展	庄原市民の方に装飾していただいたツリーを展示しお楽しみいただいた	期間中入園者数	173,427	1	
2015/11/22	2015/11/22	ひばの里	イルミ	Candlelight	Candlelight	展 示	Candlelight	イルミ	ひばの里	2015/11/22	ひばの里	イルミ	Candlelight	大芝生広場にキャンドルを置き、イルミネーションとともに楽しみいただいた	期間中入園者数		1	

2015/11/22	2015/11/22	イルミ	もみの木らしいぶらいい	公演	絵本の読み聞かせをし、お楽しみいただいた。	期間中入園者数	1	
2015/11/28	2015/11/28	イルミ	カープ選手とのふれあいイベント		カープ選手によるじゃんけん大会や抽選会を開催し、お楽しみいただいた。	期間中入園者数	1	
2015/11/28	2015/11/28	イルミ	冬の備北PRコーナー		備北地方の冬の観光についてステーションPRを行いお楽しみいただいた。	期間中入園者数	1	
2015/11/28	2015/11/28	イルミ	雪合戦体験		雪合戦体験をお楽しみいただいた。	参加者数	1	○
2015/12/1	2015/12/24	イルミ	影絵劇(銀河鉄道の子)	上演	吉田路子さんによる「銀河鉄道の子」の切り絵を投影してお楽しみいただいた。	期間中入園者数	1	
2015/12/22	2015/12/29	イルミ	ハフォーマーズ・ステージ	公演	コンサートや演劇、ダンスといったハフォーマーズの方を募集し、ステージイベントを行います。来園者の方にお楽しみいただきたい。	期間中入園者数	3	
2015/12/23	2015/12/24	イルミ	クリスマスプレゼント		社会福祉法人翠荘会の方が作ったクッキーを、サンタに扮したスタッフが子供たちに配布しプレゼントした。	参加者数	2	○
2016/1/2	2016/1/31	ひばの里	正月遊び	セルフ	羽子板、コマ、凧、けん玉といった正月ならではの昔懐かしい遊びを体験していただいた。	170 参加者数	1	○
2016/1/3	2016/1/3	ひばの里	五色餅つき		白餅、黒豆餅、きび餅、赤米餅、よもぎ餅の5色のお餅をお楽しみいただいた。	230 参加者数	1	○
2016/1/10	2016/1/10	ひばの里	七草粥のおもてなし		先着100名様は、七草粥のふるまいをとお楽しみいただいた。	148 参加者数	1	○
2016/1/10	2016/1/10	ひばの里	とんど焼き		無病息災を祈願して園内を装飾していた正月飾り等を焼き上げ、ぜんざいと甘酒のふるまいをとお楽しみいただいた。	86 参加者数	1	○
2016/1/10	2016/1/10	ひばの里	第1回ひばく紙芝居まつり	公演	県内各団体の協力により、庄原・三次についての物語を紙芝居にてお楽しみいただいた。	5,056 期間中入園者数	1	
2016/1/24	2016/1/31	ひばの里	豆餅つき		豆入りの餅つきを体験してお楽しみいただいた。	75 参加者数	2	○
2016/1/16	2016/2/21	ひばの里	冬映きばん展	展示	冬に映くよう調整されたぼたんをお楽しみいただいた。	4,499 期間中入園者数	1	
2016/1/31	2016/2/14	ひばの里	水鳥観察会		国兼池に飛来する水鳥を観察しながら学んでお楽しみいただいた。	27 参加者数	3	○
2016/2/28	2016/2/28	ひばの里	雑餅つき		桃の節句に因んだ三色の雑餅つきをお楽しみいただいた。	120 参加者数	1	○
2016/3/5	2016/3/18	スイセン	インドアガーデンコンテスト	展示	室内でのガーデンングを展示し、お楽しみいただいた。	4,197 期間中入園者数	1	
2016/3/19	2016/3/19	スイセン	スイセン講習会		スイセンについて講習を受け、実際にスイセンガーデンにて観察を行いお楽しみいただいた。	13 参加者数	1	○
2016/3/26	2016/3/26	ひばの里	琴の演奏会	上演	庄原格致高校の生徒の皆さんによる等の演奏会をお楽しみいただいた。	1,702 期間中入園者数	1	

委託費で行うが材料代等費用は公園利用者から徴収したもの

日付(開始)	日付(終了)	開催施設	行事名	行事内容	参加者数(人)	参加者数区分	回数(回)	備考
2015/4/5	2015/4/5	スイセン	スイセンマラソン	スイセンファンタジーの時期に開催したマラソン大会	552	参加者数	1	○
2015/4/4	2015/7/26	ひばの里	備前焼陶芸教室	粘土をこねてカップや皿などの形に仕上げる体験	281	参加者数	19	○
2015/4/4	2016/3/27	ひばの里	木と暮らした雑貨づくり	ペンダント、写真立て、パズルなどお作りいただいた。	2,399	参加者数	102	○
2015/4/4	2016/3/13	ひばの里	手打ちそばづくり体験	庄原産のそば粉を用いて作るそば打ち体験	1,769	参加者数	73	○
2015/4/11	2015/4/12	ひばの里	桜押し寿司づくり体験	彩りがとまきれいで春を感じさせてくれる押し寿司づくり	48	参加者数	2	○
2015/4/11	2015/10/18		カナディアンカヌー体験	乗り方のレクチャーの後、自由に漕いで楽しんでいただいた。	2,238	参加者数	37	○
2015/4/12	2015/9/13	ひばの里	小刀づくり体験	本格的な鍛冶(かじ)の工程を体験	9	参加者数	3	○
2015/4/12	2015/10/18	ひばの里	茶席	抹茶とお茶うけのお菓子で、さやま屋敷離れでくろいいただいた。	1,499	参加者数	19	○
2015/4/18	2015/4/19	ひばの里	山菜おこわづくり体験	ひばの里で収穫されたもち米で作る山菜おこわづくり	70	参加者数	2	○
2015/4/18	2015/11/23	ひばの里	寄せ植え体験	季節にあった様々な植物を使用した寄せ植え体験をお楽しみいただいた。	390	参加者数	11	○
2015/4/18	2015/4/19		花のアトリエ うつし染め体験	園内に咲いている花を使用して移し染め体験をお楽しみいただいた。	8	参加者数	2	○
2015/4/18	2015/4/25		花のアトリエ コースターづくり	様々なシールを使用したコースターづくりをお楽しみいただいた。	68	参加者数	3	○

2015/4/18	2015/4/26	春まつり	花のアトリエ	花のコースージュづくり	花のコースージュ作りをお楽しみいただいた	参加者数	3	○
2015/4/18	2015/9/27	春まつり	花のアトリエ	花のブーケづくり	園内に咲いている花を使用してブーケ作りをお楽しみいただいた	参加者数	4	○
2015/4/19	2015/4/19	春まつり	花のアトリエ	花のデコリ体験	様々なチャームを使用したデコレーション体験をお楽しみいただいた	参加者数	1	○
2015/4/19	2015/4/25	春まつり	花のアトリエ	フラワーアレンジメント	生花を使用したフラワーアレンジメントをお楽しみいただいた	参加者数	2	○
2015/4/25	2015/4/26	春まつり	花のアトリエ	押し花アートづくり	押し花を使った様々な植物をを使用した「苔玉づくり」をお楽しみいただいた	参加者数	2	○
2015/4/25	2015/12/13	ひばの里	苔玉づくり		季節にあった様々な植物をを使用した「苔玉づくり」をお楽しみいただいた	参加者数	4	○
2015/4/26	2015/4/26	春まつり	花のアトリエ	花のチャームづくり	ビーズを使用したお花のチャーム作りをお楽しみいただいた	参加者数	1	○
2015/4/26	2015/10/11	ひばの里	ペーパーナイフづくり体験		ペーパーナイフを作ってお楽しみいただいた	参加者数	4	○
2015/4/29	2015/10/12		ふわふわキッズブレススペース		お子さまに大人気のふわふわ遊具をお楽しみいただいた	参加者数	19	○
2015/4/29	2015/10/4		ツリークラミング体験		いこいの森の木にロープを掛け付け、木を登ってお楽しみいただいた	参加者数	6	○
2015/4/29	2015/9/27	ひばの里	ミニ機織り体験		小さな機織りを使い、コースターづくりなどお楽しみいただいた	参加者数	5	○
2015/5/2	2015/5/4	ひばの里	柏餅づくり体験		園内で収穫されたサルトリイバラの葉っぱで包むかしわ餅づくり体験	参加者数	3	○
2015/5/3	2015/5/3	春まつり	もりもりしよくあるき		植物について学びながら山菜を召し上がっていただいた	参加者数	1	○
2015/5/4	2015/10/4	春まつり	はこにわガーデニング		様々な植物と小さな箱を使いガーデニング体験をお楽しみいただいた	参加者数	3	○
2015/5/4	2015/5/4	ひばの里	香道づくり体験		昔ながらのお手玉や折り紙を作る体験	参加者数	1	○
2015/5/4	2015/10/11	ひばの里	機織り体験		昔ながらの機織り体験をお楽しみいただいた	参加者数	4	○
2015/5/5	2015/9/23	ひばの里	東城土師絵付け教室		素焼きの土師に絵付けをする体験	参加者数	9	○
2015/5/5	2015/6/28	ひばの里	ちまきづくり体験		熊笹の葉で包み、蒸す体験をしていただいた	参加者数	4	○
2015/5/9	2015/10/4	春まつり	古代たたら鉄づくり体験(一泊二日)		中国地方に古くから伝わる古代の製法による「たたら鉄づくり」を2日間連続実施し日本刀の原料となる玉鋼を作る体験をしていただいた	参加者数	2	○
2015/5/16	2016/2/28	ひばの里	こんにやくづくり体験		任原産のこんにやくもからこんにやくを作る体験	参加者数	10	○
2015/6/16	2015/11/15	ひばの里	型染め体験		台紙へ模様を切り抜かれた型紙を置いてその上から好きな色をつけて仕上げていた	参加者数	10	○
2015/6/6	2015/6/6		くにかねいけ探検隊		国兼池をカヌーで探検し、湖面からの景色をお楽しみいただいた	参加者数	1	○
2015/6/13	2015/11/14		遊びの学校		遊びの学校委員が講師となり体験教室を開催し、お楽しみいただく	参加者数	5	○
2015/6/13	2015/6/14	ひばの里	ほたるおこわづくり体験		黒豆とトウモロコシの入ったおこわ作りをお楽しみいただいた	参加者数	2	○
2015/6/13	2015/6/21	ひばの里	梅ジュースづくり体験		園内で収穫された梅を使った梅ジュースづくりをお楽しみいただいた	参加者数	4	○
2015/6/26	2015/7/31	ひばの里	さとやま菜校		毎月ひばの里で開催される体験をお楽しみいただく	参加者数	2	○
2015/6/27	2015/7/5	ひばの里	ミニ七夕づくり体験		様々な七夕飾りや短冊を実際につけて、小さな七夕づくりをお楽しみいただいた	参加者数	4	○
2015/7/4	2015/7/5	ひばの里	七夕ちらし寿司づくり体験		七夕にちなんでちらし寿司づくり体験をお楽しみいただいた	参加者数	2	○
2015/7/11	2015/7/12	ひばの里	ミニ歌とり隊づくり体験		ミニ歌とり隊作り体験をお楽しみいただいた	参加者数	2	○
2015/7/18	2015/8/30	ひばの里	竹の道具づくり体験		竹を使った道具づくり体験をお楽しみいただいた	参加者数	25	○
2015/7/18	2015/8/30	ひばの里	野菜の丸かじり体験		新鮮な野菜にそのままかじりついていただき、お楽しみいただいた	参加者数	25	○
2015/7/18	2015/8/16	夏まつり	水遊びコーナー		有料の「パワートラ」や自由に遊んでいただける「ブレススペース」などお楽しみいただいた	参加者数	30	○
2015/7/25	2015/8/23	夏まつり	夏のお菓子づくり体験		夏の季節に合わせたおいしいお菓子づくり体験をお楽しみいただいた	参加者数	10	○
2015/7/26	2015/8/9	夏まつり	カブトムシの育て方講座		カブトムシについて楽しく学びながら、カブトムシのペアと虫かごをプレゼントしてお楽しみいただいた	参加者数	2	○
2015/8/1	2015/8/2	夏まつり	田舎体験		一泊二日でひばの里さとやま屋敷にて昔ながらの暮らしを体験していただいた	参加者数	1	○

2015/8/1	2016/2/12	ひばの里	草木染め		草や花などの植物を使ってハンカチや手ぬぐいを染める体験をお楽しみください	136	参加者数	11	○
2015/8/8	2015/8/16	ひばの里	大流しうどん		といを流れてくるうどんを食べてお楽しみください	374	参加者数	4	○
2015/8/22	2015/8/22		ウォーターストラックアウト		得点を付けた看板を狙い、ノズルから噴射される水で倒した数で点数を競ってお楽しみください	41	参加者数	1	○
2015/9/12	2015/9/23	ひばの里	秋のお菓子づくり体験		秋の季節にぴったりのお菓子づくりをお楽しみください	530	参加者数	7	○
2015/9/13	2015/9/13	秋まつり	釣り大会		国兼池を使った釣り大会を実施し、お楽しみください	49	参加者数	1	○
2015/9/19	2015/10/12	ひばの里	秋の味覚		秋の季節にぴったりの食の体験イベントをお楽しみください	228	参加者数	5	○
2015/9/19	2015/9/20	ひばの里	革の小物入れ作り体験		革を使って小物などを作る体験をしてください	84	参加者数	2	○
2015/9/20	2015/9/20	秋まつり	BBQ講座		プロから学ぶBBQの講座を開催し、お楽しみください	32	参加者数	1	○
2015/9/20	2015/9/20	秋まつり	BBQ体験		マンユロ焼などおたのしみください	321	参加者数	1	○
2015/9/20	2015/10/4	ひばの里	藍染め体験		大田耕治先生による藍染め教室をお楽しみください	71	参加者数	4	○
2015/9/22	2015/9/22	秋まつり	サンフレッチェ キックタートルゲーム		キックタートルをお楽しみください	430	参加者数	1	○
2015/9/22	2015/9/22	秋まつり	サンフレッチェ ドリブルゲーム		ドリブルゲームをお楽しみください	223	参加者数	1	○
2015/9/26	2015/9/27		花のアトリエ コサージュづくり		生花を使用したフラワーアレンジメントをお楽しみください	23	参加者数	2	○
2015/9/26	2015/10/12	ひばの里	メモリアルボクエム		庄原市出身の書家・詩人の坂口直樹さんによる世界に一つしかない書の作品を贈っていただき、お楽しみください	58	参加者数	5	○
2015/10/3	2015/10/3	秋まつり	ガーデンクッキング		庄原産の野菜を使用したスープを試食していただくとともに作り手のレクチャーをし、お楽しみください	39	参加者数	1	○
2015/10/3	2015/10/3	秋まつり	ガーデンプレートづくり体験		木の看板づくりをお楽しみください	9	参加者数	1	○
2015/10/4	2015/10/4	秋まつり	テラリウムづくり体験		テラリウム体験をお楽しみください	43	参加者数	1	○
2015/10/18	2015/10/18	秋まつり	オリエンテーリング体験		オリエンテーリング体験をお楽しみください	36	参加者数	1	○
2015/10/24	2015/10/25	ひばの里	豆腐づくり体験		豆腐を使った豆腐づくり体験をお楽しみください	86	参加者数	2	○
2015/10/25	2015/10/25		42.195km 国営備北丘陵公園リレーマラソン 2015		リレーマラソンを開催しお楽しみください	1,042	参加者数	1	○
2015/10/29	2015/10/29		国営備北丘陵公園グラウンドゴルフ大会		グラウンドゴルフ大会を開催し、参加者の皆さんにお楽しみください	302	参加者数	1	○
2015/10/31	2015/10/31		森のチャイ		森の中でチャイを飲んでお楽しみください	40	参加者数	1	○
2015/10/31	2015/10/31		コーヒー体験		コーヒーづくり体験をお楽しみください	26	参加者数	1	○
2015/10/31	2015/10/31		森のツリフックづくり体験		ツリフックづくり体験をお楽しみください	20	参加者数	1	○
2015/10/31	2015/10/31		森のハロウィンランタンづくり体験		ハロウィンランタン作り体験をお楽しみください	46	参加者数	1	○
2015/10/31	2015/10/31		森のミニスワッグづくり体験		ミニスワッグづくり体験をお楽しみください	11	参加者数	1	○
2015/10/31	2015/10/31		森の贈り物工作体験		木を使ったワークショップをお楽しみください	9	参加者数	1	○
2015/10/31	2015/10/31		おもちのワークショップ		木を使ったおもち作り体験をお楽しみください	12	参加者数	1	○
2015/10/31	2015/10/31		森のポストづくり体験		木を使ったポストづくり体験をお楽しみください	11	参加者数	1	○
2015/10/31	2015/10/31		森のろうそくさん		森の中でろうそく作り体験をお楽しみください	14	参加者数	2	○
2015/11/1	2015/11/3	ひばの里	和紙の灯りづくり体験		和紙を使ったランタンシェードづくり体験をお楽しみください	33	参加者数	2	○
2015/11/14	2016/1/11	イルミ	カフェ		コーヒーづくり体験などお楽しみください	1,816	参加者数	21	○
2015/11/21	2015/11/23	イルミ	蒸しまんじゅうづくり体験		お子様も簡単にできる蒸しまんじゅうづくり体験をお楽しみください	231	参加者数	3	○
2015/11/22	2015/11/22	イルミ	もみの木工作室		木のプレートに絵や文字を書いたいただき、スーも一緒に楽しみください	143	参加者数	1	○
2015/11/28	2015/11/29	ひばの里	蜜蝋のキャンドル作り体験		蜜蝋を使ったキャンドル作り体験をお楽しみください	213	参加者数	2	○

2015/12/1	2015/12/1	2015/12/1	2015/12/1	薬膳料理教室	薬膳料理の料理教室を開催し、お楽しみいただいた。	14	参加者数	1	○
2015/12/5	2015/12/6	2015/12/6	2015/12/6	リースづくり体験	リースづくり体験を開催し、お楽しみいただいた。	291	参加者数	2	○
2015/12/12	2015/12/13	2015/12/13	2015/12/13	大学いもづくり体験	昔懐かしい、大学いもづくり体験を開催し、お楽しみいただいた。	88	参加者数	2	○
2015/12/19	2015/12/23	2015/12/23	2015/12/23	ワインタークラフト体験	リースやしめ縄といったものに好きな飾りをつけ、クラフト体験をお楽しみいただいた。	194	参加者数	3	○
2015/12/24	2015/12/24	2015/12/24	2015/12/24	空から見える景色	高所作業車に乗っていただき、上から眺めるイルミネーションをお楽しみいただいた。	61	参加者数	1	○
2016/1/2	2016/1/3	2016/1/3	2016/1/3	さとやまかあさん	庄原地域ならではの正月雑煮をお楽しみいただいた。	107	参加者数	2	○
2016/2/6	2016/2/7	2016/2/7	2016/2/7	葉仕込み味噌づくり体験	豆の風味豊かな葉仕込み味噌作り体験をお楽しみいただいた。	50	参加者数	2	○
2016/2/20	2016/2/21	2016/2/21	2016/2/21	ほとぎづくり体験	ひな祭りにもち米を使って作る、この地方ならではの「お菓子づくり」をお楽しみいただいた。	41	参加者数	2	○
2016/2/20	2016/2/28	2016/2/28	2016/2/28	伝承和紙折紙教室	伝承和紙を使ったひな人形づくり体験をお楽しみいただいた。	36	参加者数	4	○
2016/2/21	2016/2/21	2016/2/21	2016/2/21	とうろろ菓子づくり体験	庄原市総領事に伝わる、雛飾り用のとうろろ菓子づくり体験をお楽しみいただいた。	23	参加者数	1	○
2016/3/19	2016/3/21	2016/3/21	2016/3/21	おはぎづくり体験	昔ながらのおはぎづくり体験をお楽しみいただいた。	283	参加者数	3	○
2016/3/26	2016/3/27	2016/3/27	2016/3/27	桜蒸しハンづくり体験	さくらを使った蒸しハンづくり体験をお楽しみいただいた。	84	参加者数	2	○

自主事業

日付(開始)	日付(終了)	開催施設	行事名	行事内容	参加者数(人)	参加者数区分	回数(回)	備考
2015/10/11	2015/10/11		花火と音楽の祭典	約2,000発の花火とアーティストによるコンサートの祭典を開催	4,183	参加者数	1	○

大型主催イベント

日付(開始)	日付(終了)	開催施設	行事名	行事内容	参加者数(人)	参加者数区分	回数(回)	備考
2015/4/11	2015/5/17		春まつり2015	260万本の春の花の開花にあわせて体験教室、太鼓や神楽の上演、コンサートなどのイベントを開催した。	105,504	期間中入園者数	1	
2015/7/18	2015/8/31		夏まつり2015	大人気のカブトムシドームをはじめ様々な「自然体験」、「水あそび」、「花修景」、「さとやま体験」と多の体験イベントを開催した。	51,989	期間中入園者数	1	
2015/9/12	2015/10/18		秋まつり	100品種90万本のコスモスコレクションと100万本のジニアをはじめとする総数200万本の秋の花々をはじめ「秋の神楽祭」、「花火と音楽の祭典」、「庄原さとやまカーテンフェスティバル」などのイベントを開催した。	109,460	期間中入園者数	1	
2015/11/14	2016/1/11		ワインターイルミネーション2015	70万球の輝きのイルミネーションと、体験教室、コンサート、花火の打ち上げ、カーブイイベントなどイベント多数開催した。	173,427	期間中入園者数	1	
2016/3/19	2016/3/31		スイセンファンタジー2016	日本最大規模(園芸品種)約120万本、700品種のスイセンをはじめ、コンサートや切り花体験など各種イベントをお楽しみいただいた。	16,708	期間中入園者数	1	

持込みイベント

日付(開始)	日付(終了)	開催施設	行事名	行事内容	参加者数(人)	参加者数区分	回数(回)	備考
2015/4/1	2015/4/1		記念植樹	「広島みどり信用金庫」新入職員による記念植樹を行う	12	参加者数	1	○ 民間
2015/4/9	2015/4/9		結婚式の撮影写真撮影	婚礼堂アルハムの作成の為に写真撮影を行う	8	参加者数	1	○ 民間
2015/4/10	2015/4/10		ルアーフィッシング大会	「国兼池」を利用し、スポーツフィッシング大会を行う	5	参加者数	1	○ 民間
2015/4/16	2015/4/16		集会	大芝生広場を使用したレクリエーション活動を開催	365	参加者数	1	○ 民間
2015/4/20	2015/4/20		結婚式の撮影写真撮影	婚礼堂アルハムの作成の為に写真撮影を行う	5	参加者数	1	○ 民間
2015/4/22	2015/4/22		結婚式の撮影写真撮影	婚礼堂アルハムの作成の為に写真撮影を行う	5	参加者数	1	○ 民間

2015/4/28	2015/4/28		結婚式の前置り写真撮影	婚式アルバムの作成の為の写真撮影を行う	参加者数	1	○	民間
2015/5/15	2015/5/15		ルアーフィッシング大会	「国兼池」を利用し、スポーツフィッシング大会を行う	参加者数	1	○	民間
2015/5/16	2015/5/16		ルアーフィッシング大会	「国兼池」を利用し、スポーツフィッシング大会を行う	参加者数	1	○	民間
2015/5/23	2015/5/23		ルアーフィッシング大会	「国兼池」を利用し、スポーツフィッシング大会を行う	参加者数	1	○	民間
2015/5/24	2015/5/24		ルアーフィッシング大会	「国兼池」を利用し、スポーツフィッシング大会を行う	参加者数	1	○	民間
2015/5/31	2015/5/31		ルアーフィッシング大会	「国兼池」を利用し、スポーツフィッシング大会を行う	参加者数	1	○	民間
2015/6/6	2015/6/6		ルアーフィッシング大会	「国兼池」を利用し、スポーツフィッシング大会を行う	参加者数	1	○	民間
2015/6/12	2015/6/13		ルアーフィッシング大会	「国兼池」を利用し、スポーツフィッシング大会を行う	参加者数	2	○	民間
2015/6/13	2015/6/13		結婚式の前置り写真撮影	婚式アルバムの作成の為の写真撮影を行う	参加者数	1	○	民間
2015/6/16	2015/6/16		ルアーフィッシング大会	「国兼池」を利用し、スポーツフィッシング大会を行う	参加者数	1	○	民間
2015/6/19	2015/6/19		ルアーフィッシング大会	「国兼池」を利用し、スポーツフィッシング大会を行う	参加者数	1	○	民間
2015/6/27	2015/6/28		ルアーフィッシング大会	「国兼池」を利用し、スポーツフィッシング大会を行う	参加者数	2	○	民間
2015/7/3	2015/7/11		ルアーフィッシング大会	「国兼池」を利用し、スポーツフィッシング大会を行う	参加者数	2	○	民間
2015/7/4	2015/7/4		ルアーフィッシング大会	「国兼池」を利用し、スポーツフィッシング大会を行う	参加者数	1	○	民間
2015/7/5	2015/7/5		ルアーフィッシング大会	「国兼池」を利用し、スポーツフィッシング大会を行う	参加者数	1	○	民間
2015/7/7	2015/7/7		ルアーフィッシング大会	「国兼池」を利用し、スポーツフィッシング大会を行う	参加者数	1	○	民間
2015/7/14	2015/7/15		ルアーフィッシング大会	「国兼池」を利用し、スポーツフィッシング大会を行う	参加者数	2	○	民間
2015/7/18	2015/11/30		2015庄原悪い出プロジェクト	中国や若狭み街道開通に関する関心の高さを利用し、イベントの実施とPRを行いその中間地点である庄原市に誘客を図る。	期間中入園者数	1		民間
2015/8/1	2015/8/1		結婚式の前置り写真撮影	婚式アルバムの作成の為の写真撮影を行う	参加者数	1	○	民間
2015/9/1	2015/9/1		ルアーフィッシング大会	「国兼池」を利用し、スポーツフィッシング大会を行う	参加者数	1	○	民間
2015/9/5	2015/9/10		ルアーフィッシング大会	「国兼池」を利用し、スポーツフィッシング大会を行う	参加者数	2	○	民間
2015/9/6	2015/9/16		ルアーフィッシング大会	「国兼池」を利用し、スポーツフィッシング大会を行う	参加者数	2	○	民間
2015/9/13	2015/9/13		交流会	ひろサボガレッジ(婚活)イベントを開催	参加者数	100		民間
2015/9/20	2015/9/28		結婚式の前置り写真撮影	婚式アルバムの作成の為の写真撮影を行う	参加者数	10	○	民間
2015/9/24	2015/9/24		結婚式の前置り写真撮影	婚式アルバムの作成の為の写真撮影を行う	参加者数	5	○	民間
2015/10/6	2015/10/6		結婚式の前置り写真撮影	婚式アルバムの作成の為の写真撮影を行う	参加者数	5	○	民間
2015/10/6	2015/10/6		結婚式の前置り写真撮影	婚式アルバムの作成の為の写真撮影を行う	参加者数	5	○	民間
2015/10/9	2015/10/9		結婚式の前置り写真撮影	婚式アルバムの作成の為の写真撮影を行う	参加者数	5	○	民間
2015/10/12	2015/10/12		結婚式の前置り写真撮影	婚式アルバムの作成の為の写真撮影を行う	参加者数	5	○	民間
2015/10/18	2015/10/18		写真撮影会	婚式アルバムの作成の為の写真撮影を行う 写真撮影会を開催	参加者数	100		民間
2015/10/20	2015/10/20		結婚式の前置り写真撮影	婚式アルバムの作成の為の写真撮影を行う	参加者数	5	○	民間
2015/11/1	2015/11/1		錦鯉品評会	錦鯉の品評会を行う	参加者数	10	○	民間
2015/11/1	2015/11/7		ルアーフィッシング大会	「国兼池」を利用し、スポーツフィッシング大会を行う	参加者数	2	○	民間
2015/11/1	2015/12/30		水質浄化に関する実験	水質浄化に関する実験を行う	参加者数	5	○	民間
2015/11/8	2015/11/8		ルアーフィッシング大会	「国兼池」を利用し、スポーツフィッシング大会を行う	参加者数	5	○	民間

2015/11/15	2015/11/15					釣り大会			「国兼池」を利用し、釣り大会を行う	15	参加者数	1	○	民間
2015/11/21	2015/11/21					結婚式の前置り写真撮影			婚礼アルハムの作成の為の写真撮影を行う	5	参加者数	1	○	民間
2015/11/29	2015/11/29					ルアーフィッシング大会			「国兼池」を利用し、スポーツフィッシング大会を行う	5	参加者数	1	○	民間
2015/12/6	2015/12/6					写真撮影会			写真撮影会を開催	10	参加者数	1	○	民間
2015/12/12	2015/12/12					広島県児童虐待防止キャンペーン事業		上演	児童虐待防止啓発メールマガジンによるヒーローショー及び啓発ツールのサンプリング等を実施	10,420	期間中入園者数	1		民間
2015/12/17	2015/12/17					結婚式の前置り写真撮影			婚礼アルハムの作成の為の写真撮影を行う	5	参加者数	1	○	民間
2015/12/27	2015/12/27					ルアーフィッシング大会			「国兼池」を利用し、スポーツフィッシング大会を行う	5	参加者数	1	○	民間
2016/2/28	2016/2/28					ルアーフィッシング大会			「国兼池」を利用し、スポーツフィッシング大会を行う	5	参加者数	1	○	民間
2016/3/6	2016/3/6					第28回さとやま駅伝大会			庄原市内でスポーツ少年活動を行っている少年少女が一強に会い、団員相互の交流と親睦を深める	374	参加者数	1	○	民間
2016/3/13	2016/3/13					ルアーフィッシング大会			「国兼池」を利用し、スポーツフィッシング大会を行う	8	参加者数	1	○	民間
2016/3/17	2016/3/17					結婚式の前置り写真撮影			婚礼アルハムの作成の為の写真撮影を行う	5	参加者数	1	○	民間
2016/3/20	2016/3/20					ルアーフィッシング大会			「国兼池」を利用し、スポーツフィッシング大会を行う	5	参加者数	1	○	民間
2016/3/20	2016/3/20					BBQイベント			カナダ産牛肉の消費拡大を図るためのイベント	97	参加者数	1	○	民間

【平成28年度】

「公園全体」で開催されたイベント(ひばの里含む)

	イベント(回)		参加人数(人)	
	ひばの里	全てのイベント	ひばの里	全てのイベント
委託費のみで行ったもの	495	712	11,476	63,297
委託費で行うが材料代等実費は公園利用者から徴収したもの	481	718	15,425	28,078
自主事業	1	3	87	5,804
合計	977	1,433	26,988	97,179

委託費のみで行ったもの

備考○=参加者数(人)対象

日付(開始)	日付(終了)	開催施設	行事名		行事内容	参加者数(人)	参加者数区分	回数(回)	備考
			ひばの里	全てのイベント					
2016/4/1	2017/3/31	ひばの里	三次人形の展示		三次市の伝統的な人形飾りをお楽しみいただいた	27,958	期間中入園者数	1	
2016/4/1	2017/3/31	ひばの里	ひな人形の展示		桃の節句に飾られる、雛人形の展示をお楽しみいただいた	27,958	期間中入園者数	1	
2016/4/1	2017/3/31		自然観察(フリー)		いこいの森の散策	122	参加者数	1	○
2016/4/1	2017/3/31		セルフクラフトコーナー		木の枝や葉を使ったセルフクラフトコーナー	1,840	参加者数	1	○
2016/4/1	2017/3/31	ひばの里	わら細工体験		無料でわらでぼうしなど作れる体験	3,975	参加者数	338	○
2016/4/1	2017/3/31		マツダスタジアムで実演されたモニメントの展示		マツダスタジアムで実際に展示されていたモニメントをお楽しみいただいた	450,172	期間中入園者数	1	
2016/4/1	2017/3/26	ひばの里	瀬尾公治ギャラリー展示		瀬尾公治さんのオリジナルイラストや漫画や記事などの展示をお楽しみいただいた	447,288	期間中入園者数	1	
2016/4/1	2017/3/31	ひばの里	昔懐かし遊び体験		昔なつかしい遊びを体験していただいた	3,417	参加者数	1	○
2016/4/1	2017/3/31	ひばの里	季節のおもてなし		田んぼで採れた野菜を使ったお漬物等、はぶ草茶のおもてなし	450,172	期間中入園者数	1	
2016/4/1	2017/3/31	ひばの里	ダンボール迷路・遊園地		雨の日でも楽しめる、ダンボールでできた迷路やその他の遊具をお楽しみいただいた	450,172	期間中入園者数	1	
2016/4/3	2017/3/18		スイセンファンタジー		スイセンについての講習を挙げていただいた	28	参加者数	2	○
2016/4/3	2017/3/18		スイセンファンタジー		品種の見分け方や育て方などを交えたスイセンの観察会	28	参加者数	2	○
2016/4/9	2016/4/9		備北ピクニック 2016SPRING		犬のしつけ教室 ・犬のしつけ教室	41	参加者数	1	○
2016/4/9	2016/4/10		備北ピクニック 2016SPRING		犬がディスクを使って競技を行う	9,010	期間中入園者数	2	
2016/4/9	2016/5/15		備北ピクニック 2016SPRING		山野草の写真展	100,888	期間中入園者数	1	
2016/4/9	2016/5/15	ひばの里	備北ピクニック 2016SPRING		中国山地のたたら製鉄資料展	100,888	期間中入園者数	1	
2016/4/9	2016/5/31	ひばの里	備北初夏の花物語		鯉のぼり上げ	109,239	期間中入園者数	1	
2016/4/9	2016/5/31	ひばの里	備北初夏の花物語		五月人形の展示	109,239	期間中入園者数	1	
2016/4/9	2017/1/9	ひばの里	備北初夏の花物語		のんきさんが自然木オブジェ作品展	418,205	期間中入園者数	1	
2016/4/10	2016/4/24		備北ピクニック 2016SPRING		ノルディックウォーキング	0	参加者数	2	○
2016/4/17	2016/4/24		備北ピクニック 2016SPRING		FLOWERコンサート	7,580	期間中入園者数	2	
2016/4/17	2016/5/8		備北ピクニック 2016SPRING		ハンモック体験	292	参加者数	8	○
2016/4/23	2016/11/30		備北ピクニック 2016SPRING		山陰山陽花めぐり街道のガイドブックを持参されたお客様にスタンプを押して キャンペーンに応募していただいた	151	参加者数	1	○
2016/4/24	2016/4/24		備北ピクニック 2016SPRING		大運来(れもん)	6,012	期間中入園者数	1	



2016/4/29	2016/4/29	備北ピクニック 2016SPRING	「中国やまなみ街道沿線のゆるキャラステージイベント」	公演	中国やまなみ街道沿線のゆるキャラによるステージイベントをお楽しみいただいた	5,204	期間中入園者数	1
2016/4/29	2016/4/29	備北ピクニック 2016SPRING	「中国やまなみ街道沿線の写真パネル展示」	展示	中国やまなみ街道沿線の写真パネルを展示してお楽しみください	5,204	期間中入園者数	1
2016/4/29	2016/5/8	備北ピクニック 2016SPRING	備北和太鼓フェスティバル	公演	迫力のある和太鼓の鼓動を体感していただいた	52,449	期間中入園者数	6
2016/5/1	2016/8/14	備北夏祭り ピクニック	自然観察会		ガイドボランティアと一緒に森を散策しながら植物や木を観察していただいた	13	参加者数	3
2016/5/3	2016/10/2	備北ピクニック 2016SPRING	昔なつかし大道芸	公演	南京五すだれ・三坂ひょうとこ語り・街道紙芝居をお楽しみいただいた	15,419	期間中入園者数	3
2016/5/3	2016/5/3	備北ピクニック 2016SPRING	動物ふれあい広場		うさぎ・羊などの小動物とのふれあいを楽しんでいただいた	128	参加者数	1
2016/5/3	2016/5/5	備北ピクニック 2016SPRING	美術刀剣展	展示	狂歌が輝きを放つ、広島県下刀匠の美術刀剣の数々をご覧いただいた	37,367	期間中入園者数	1
2016/5/4	2016/10/2	備北ピクニック 2016SPRING	綿織り体験		綿織りの体験をお楽しみいただいた	177	参加者数	4
2016/5/5	2016/5/5	備北ピクニック 2016SPRING	チューリップの球根掘り体験		チューリップの球根掘りをお楽しみいただいた	518	参加者数	1
2016/5/15	2016/5/15	備北ピクニック 2016SPRING	古代たたら鉄づくり体験(ふいご)		古代たたら鉄づくり体験の番子の作業を体験していただいた	42	参加者数	1
2016/5/15	2016/5/15	備北ピクニック 2016SPRING	たたら鉄づくり体験ツアー		古代たたら鉄づくりの操業の体験をしていただいた	17	参加者数	1
2016/5/15	2016/5/15	備北ピクニック 2016SPRING	居合演武	公演	緊張感あふれる居合を間近でご覧いただいた	2,677	期間中入園者数	1
2016/5/15	2017/1/8	ひばの里	餅つき		ひばの里で収穫したもち米で餅をつき、先着100名様へつきたてのお餅をふるまう	700	参加者数	10
2016/5/21	2016/5/22	備北初夏の花物語	田植え体験		田んぼでお米の苗を手で植える体験をしていただいた	124	参加者数	2
2016/6/5	2016/8/28	備北夏祭り	君田折紙博物館作品展	展示	折り紙を使い、夏にちなんだ様々な作品をお楽しみいただいた	66,504	期間中入園者数	1
2016/6/11	2016/6/26	備北初夏の花物語	花菖蒲展示	展示	花菖蒲の咲く様子をお楽しみいただいた	8,085	期間中入園者数	1
2016/6/11	2017/3/31	備北初夏の花物語	木のおもちゃコーナー	セルフ	木のおもちゃや職しさを感ぜながら、楽しく遊んで学べる。	334,501	期間中入園者数	1
2016/6/11	2016/6/11	備北初夏の花物語	ほたる観賞会		昔ながらのさとやまの風景と飛び交うホタルの幻想的な風景をお楽しみいただいた	1,155	期間中入園者数	1
2016/6/11	2016/6/11	備北初夏の花物語	ほたる観察会		ほたるの生態について学び、お楽しみいただいた	115	参加者数	1
2016/6/11	2016/6/12	備北初夏の花物語	ラークスパーの切り花体験		「花の広場」の一部エリアでラークスパーの切り花体験をお楽しみいただいた	71	参加者数	2
2016/6/11	2016/6/19	備北初夏の花物語	ほたるかご作り		ほたるが飛ぶ時期に合わせた、わら細工体験をお楽しみいただいた	131	参加者数	5
2016/6/14	2016/6/14	備北初夏の花物語	梅収穫体験		梅収穫の体験をお楽しみいただいた	244	期間中入園者数	1
2016/6/14	2016/7/31	備北夏祭り	モリアオガエル保護展示	展示	モリアオガエルの脚からオタマジャクシの成長を展示してお楽しみいただいた	63,161	期間中入園者数	1
2016/6/18	2016/8/28	備北夏祭り	カブトムシ展示		カブトムシやアゲハチョウを展示して観察していただいた	15,783	参加者数	1
2016/6/25	2016/7/7	備北初夏の花物語	七夕飾り展示	展示	七夕の時期に合わせてひばの里の小川沿いに展示し、お楽しみいただいた	5,452	期間中入園者数	1
2016/6/25	2016/7/3	備北初夏の花物語	セテテルテ坊まつり		セテにちなんだわら細工体験をお楽しみいただいた	62	参加者数	4
2016/6/25	2016/7/7	備北初夏の花物語	七夕折紙作り	セルフ	セテにちなんだ折紙づくりを自由にお楽しみいただいた	63	参加者数	1
2016/7/9	2016/7/10	ひばの里	笹舟さらさら体験		セテにちなんだ笹舟づくり体験をお楽しみいただいた	46	参加者数	2
2016/7/16	2016/7/17	備北夏祭り	夏夜祭	公演	「神楽殿」にてJAZZLIVEをお楽しみいただいた	4,604	期間中入園者数	2
2016/7/16	2016/8/28	備北夏祭り	水あそびコーナー ・ミストタワー		高さ8mのミストタワーをお楽しみいただいた	39,988	期間中入園者数	1
2016/7/16	2016/8/15	備北夏祭り	水あそびコーナー ・プール(水深30cm程度)		縦横7mのプール(水深30cm程度)をお楽しみいただいた	52,256	期間中入園者数	1
2016/7/16	2016/8/31	備北夏祭り	蚊帳体験	展示	さとやま屋敷内に昔懐かしい蚊帳を設置し、自由に入ってお楽しみいただいた	52,256	期間中入園者数	1

2016/7/23	2016/8/15	ひばの里	備北夏祭り	折り紙づくり体験	セルフ	折り紙を常備し、自由に折り紙を作ってお楽しみいただいた	508	参加者数	1	○
2016/7/27	2016/7/29	ひばの里	備北夏祭り	はふ草茶づくり体験		園内で収穫されたはふ草茶をお茶にする体験をしていただいた	18	参加者数	3	○
2016/8/5	2016/8/5	ひばの里	備北夏祭り	梅塩漬け実演		梅の塩漬け実演をお楽しみいただいた	573	期間中入園者数	1	
2016/8/6	2016/8/7		備北夏祭り	ひまわりの切り花体験		「ピクニック広場」の一部エリアで「ひまわり」の切り花体験をお楽しみいただいた	269	参加者数	2	○
2016/8/11	2016/8/11		備北夏祭り	山の日フェス～海はないけどフワはある～		フラダンスステージ、花火の打ち上げ、ビアガーデンをお楽しみいただいた	2,761	期間中入園者数	1	
2016/9/10	2016/9/19	ひばの里	備北夏祭り ピクニック	月見飾りの展示	展示	月見飾りの装飾を展示してお楽しみいただいた	6,938	期間中入園者数	1	
2016/9/10	2016/11/13	ひばの里	備北コスモス ピクニック	第2回中国山地豊かな自然写真コンテストパネル展示	展示	中国山地・豊かな自然写真コンテストの受賞作品写真のパネル展示をお楽しみいただいた	69,492	期間中入園者数	1	
2016/9/11	2016/9/11	ひばの里	備北コスモス ピクニック	カープ優勝紅白餅プレゼント		カープの優勝を記念して、紅白餅のふるまいをを行った。	100	参加者数	1	○
2016/9/11	2016/9/11			こいのわ×しよはら縁結び		庄原市と広島県の結婚支援事業のコラボイベントを開催した	89	参加者数	2	
2016/9/17	2016/9/17	ひばの里	備北コスモス ピクニック	稲刈り体験		稲刈りを体験していただいた	80	参加者数	2	○
2016/9/17	2016/9/17		備北コスモス ピクニック	サンフレッチェ広島連携企画		サンフレッチェ広島と連携して開催したイベントをお楽しみいただいた	2,302	期間中入園者数	2	
2016/9/17	2016/10/28		備北コスモス ピクニック	秋の鳴く虫展		秋に鳴く虫を中心とした昆虫をかごで展示し、昆虫の生態を観察していただいた	535	参加者数	1	○
2016/9/17	2016/9/19	ひばの里	備北コスモス ピクニック	秋野菜のおもてなし		ひばの里で収穫した秋野菜のおもてなしを行った	284	参加者数	1	○
2016/9/17	2016/9/19	ひばの里	備北コスモス ピクニック	古代米から細工体験		秋に収穫した古代米のわらを使った体験をお楽しみいただいた	27	参加者数	4	○
2016/9/17	2016/10/2	ひばの里	備北コスモス ピクニック	大田耕治産業展	展示	大田耕治氏の産業め作品展示をお楽しみいただいた	15,897	期間中入園者数	1	
2016/9/18	2016/10/16	ひばの里	備北コスモス ピクニック	秋の神楽	公演	神楽殿にて神楽をお楽しみいただいた	22,627	期間中入園者数	5	
2016/9/19	2016/9/19	ひばの里	備北コスモス ピクニック	敬老の日特別企画「紅白餅のふるまひ」		満65歳以上の方を対象に敬老の日を祝い、紅白餅をふるまう	65	参加者数	1	○
2016/9/25	2016/10/2		備北コスモス ピクニック	花の演奏会	公演	県内、地元の演奏家・グループによるコンサートをお楽しみいただいた	7,767	期間中入園者数	2	
2016/10/8	2016/10/9	ひばの里	備北コスモス ピクニック	稲こぎ体験		昔ながらの器具を使った稲こぎ体験をお楽しみいただいた	282	参加者数	2	○
2016/10/8	2016/10/10		備北コスモス ピクニック	庄原さとやまガーデンフェスティバル		地元の特産品販売の「いっぴんまるしえ」や「ガーデンマーケット」、「カフェ」、パフォーミングアーティストなど、花と緑に関するイベントを開催した	24,636	期間中入園者数	3	
2016/10/8	2016/10/10		備北コスモス ピクニック	合同フードフェスティバル		地元庄原産の食をお楽しみいただいた	24,636	期間中入園者数	3	
2016/10/9	2016/10/9		備北コスモス ピクニック	庄原さとやままつり		ステージイベントや地元庄原の食のブースなどを開催した	15,053	期間中入園者数	1	
2016/10/9	2016/10/9		備北コスモス ピクニック	第10回庄原錦鯉同好会 品評会		地元の愛好家が飼育している鯉を持ち寄り、審査会や展示を行った	15,053	期間中入園者数	1	
2016/10/9	2016/10/23		備北コスモス ピクニック	金魚すくい		子どもたちに金魚すくいをお楽しみいただいた	324	参加者数	2	○
2016/10/15	2016/10/16		備北コスモス ピクニック	NAVA-1フェスタ		さのこまつわの食やワークショップのブースなどを開催した	9,627	期間中入園者数	2	
2016/10/15	2016/10/15		備北コスモス ピクニック	NAVA-1フェスタ ・きのこ観察会		園内で採取したきのこを観察してお楽しみいただいた	17	参加者数	1	○
2016/10/15	2016/10/16		備北コスモス ピクニック	コスモスの切り花体験		「花の広場」の一部エリアでコスモスの切り花体験をお楽しみいただいた	1,029	参加者数	2	○
2016/10/16	2016/10/16		備北コスモス ピクニック	第16回子どもまつり		子供向けのバザーや様々な体験コーナーを開催しお楽しみいただいた	6,984	期間中入園者数	1	
2016/10/23	2016/10/23		備北コスモス ピクニック	第43回錦鯉品評会		愛好家が飼育している鯉を持ち寄り、審査会や展示を行った	2,026	期間中入園者数	1	
2016/10/29	2016/10/29		備北コスモス ピクニック	森の感謝祭		森の中でワークショップやおにぎり、焼き芋などをお楽しみいただいた	276	期間中入園者数	1	

2016/11/19	2016/11/19	ひばの里	備北イルミ	瀬尾公治サイン会	瀬尾公治氏のサイン会をお楽しみください	130	参加者数	1	○
2016/11/19	2016/11/19	ひばの里	備北イルミ	ILLUMIモレニー	広島FMとのコラボ企画でリスナーからメッセージと音楽を募集。また、点灯カウントダウンをお楽しみください	5,848	期間中入園者数	1	
2016/11/19	2016/12/31	ひばの里	備北イルミ	ILLUMI&花火のコラボ	イルミネーションと花火のコラボ。約5分間、200発の打ち上げ花火をお楽しみください	59,693	期間中入園者数	7	
2016/11/19	2016/12/25	ひばの里	備北イルミ	レトロなロードコンドコンサート	昔懐かしい真空管アンプとターンテーブルの奏でるレトロな音源をお楽しみください	100,999	期間中入園者数	14	
2016/11/19	2016/12/24	ひばの里	備北イルミ	影絵劇	雪舟と円通寺の童の影絵劇をお楽しみください	67,210	期間中入園者数	8	
2016/11/19	2017/1/9	ひばの里	備北イルミ	点灯カウントダウン	イルミネーションの点灯ボタンを押しただけ、会場の皆さんと一緒に感動を共有してください	443	参加者数	52	○
2016/11/19	2017/1/9	ひばの里	備北イルミ	絵本図書館	クリスマスにちなんだ絵本をお楽しみください	154,300	期間中入園者数	1	
2016/11/19	2017/1/9	ひばの里	備北イルミ	竜と和の灯り	さとやまの雰囲気に合わせて行燈などを使った和の灯りをお楽しみください	154,300	期間中入園者数	1	
2016/11/19	2017/1/9	ひばの里	備北イルミ	彩り鮮やか和紙あかり展	心体まるようなぬいあかりの和紙で作ったランプシェードの展示をお楽しみください	154,300	期間中入園者数	1	
2016/11/19	2017/1/9	ひばの里	備北イルミ	ヴァンジュロード	願い事やメッセージを書いて飾ってください	28,360	参加者数	52	○
2016/11/19	2016/12/25	ひばの里	備北イルミ	ILLUMIコンサート	県内、地元演奏家、グループによるコンサートをお楽しみください	68,100	期間中入園者数	7	
2016/11/19	2017/1/9	ひばの里	備北イルミ	マイルミネーションコンサート	庄原市民の方にツリーを装飾していただいた	577	参加者数	1	○
2016/11/20	2016/12/11	ひばの里	備北イルミ	ひろしまイルミめぐり ・キャンパドローグショープ	冬のひろしまの夜を彩るイルミネーションの会場でキャンパドローグのワークショップを開催した	12,602	期間中入園者数	2	
2016/11/20	2016/12/11	ひばの里	備北イルミ	ひろしまイルミめぐり ・キャンパドローグコンサート	冬のひろしまの夜を彩るイルミネーションの会場でコンサートを開催した	12,602	期間中入園者数	2	
2016/11/19	2016/12/25	ひばの里	備北イルミ	機織り影絵(実演)	農家の陣子に移された。実際に人が織る機織りの風景をお楽しみください	100,999	期間中入園者数	14	
2016/11/19	2017/2/28	ひばの里	備北イルミ	瀬尾公治ヤリ一周遊スタンプラリー	瀬尾公治ヤリ一周遊スタンプラリー	160,046	期間中入園者数	1	
2016/11/19	2017/1/31	ひばの里	備北イルミ	庄原格致高等学校写真部写真展	庄原格致高等学校写真部の撮影したイルミネーションの写真を展示して楽しみました	154,300	期間中入園者数	1	
2016/11/21	2017/1/9	ひばの里	備北イルミ	機織り影絵(投影)	機織りをすする風景をお楽しみください	56,751	期間中入園者数	1	
2016/11/23	2016/11/23	ひばの里	備北イルミ	庄原市交通安全フェア	交通安全体験、バトカーやパトカー展示、警察音楽隊による演奏をお楽しみください	4,067	期間中入園者数	1	
2016/11/27	2016/11/27	ひばの里	備北イルミ	カープ選手とのふれあいイベント	カープ選手によるトークショーや抽選会を開催し、お楽しみください	2,475	期間中入園者数	1	
2016/12/4	2016/12/4	ひばの里	備北イルミ	冬備北PRコーナー	備北地方の冬の観光についてステージPRを行いお楽しみください	1,493	期間中入園者数	4	
2016/12/16	2016/12/30	ひばの里	備北イルミ	ハフォーマンステージ	コンサートや演劇、ダンスといったハフォーマンズの方を募集し、ステージイベントを行い来園者の方にお楽しみください	35	参加者数	4	○
2016/12/18	2016/12/18	ひばの里	備北イルミ	安芸戦士メーブルカイザーヒーローショー	広島県児童虐待防止キャンペーンとして安芸戦士メーブルカイザーのヒーローショーを行いお楽しみください	6,453	期間中入園者数	1	
2016/12/24	2016/12/25	ひばの里	備北イルミ	Candlelight	中の広場にキャンドルを置き、イルミネーションとともに楽しみました	336	参加者数	2	○
2016/12/24	2016/12/25	ひばの里	備北イルミ	クリスマスプレゼント	社会福祉法人翠荘会の方が作ったクッキーを、サンタに扮したスタッフが子供たちに配布しプレゼントした	200	参加者数	2	○
2016/12/31	2016/12/31	ひばの里	備北イルミ	年越しそばのふるまい	年越しそばをふるまいお楽しみください	100	参加者数	1	○
2017/1/1	2017/1/3	ひばの里	備北イルミ	新春餅つき	ひばの里で収穫したもち米で餅つき、先着100名様へつきたてのお餅をふるまう	300	参加者数	3	○
2017/1/7	2017/1/7	ひばの里	備北イルミ	七草粥のおもてなし	一年の無病息災を祈って、春の七草を入れて炊いたお粥のおもてなしを行う	128	参加者数	1	○
2017/1/8	2017/1/8	ひばの里	備北イルミ	新春神楽公演(宮乃木神楽団)	宮乃木神楽団による神楽公演をお楽しみください	2,697	期間中入園者数	1	
2017/1/9	2017/1/9	ひばの里	備北イルミ	五色餅つき	成人を祝い、一年の無病息災の祈願をし季節の色を表した15食1の餅を順番につつき、つきたてのお餅のふるまいを行う	100	参加者数	1	○

2017/1/9	2017/1/9	ひばの里	備北イルミ	第2回ひばく織芝居まつり	公演	三次・庄原についての物語を織芝居でお楽しみいただいた	1,403	期間中入園者数	1
2017/1/14	2017/2/19	ひばの里		冬咲きぼたん展	展示	冬に咲くよう調整されたぼたんをお楽しみいただいた	3,796	期間中入園者数	1
2017/1/17	2017/3/20	ひばの里		幽雅流ぼたんと遊ぶ生け花展	展示	冬咲ぼたんの展示に合わせて、一部にぼたんを使った幽雅流生け花を展示した	9,737	期間中入園者数	3
2017/1/18	2017/2/12			雪あそびコーナー		雪が降り積もった時には、ソリとスノーチューブでお楽しみください	391	参加者数	6
2017/1/22	2017/1/29	ひばの里		豆餅つき		豆入りの餅つきを体験してお楽しみください	70	参加者数	2
2017/1/29	2017/2/12			水鳥観察会		国兼池に飛来する冬鳥を観察しながら学んでお楽しみください	21	参加者数	3
2017/2/25	2017/3/12			インドアガーデンコンテスト	展示	室内でのガーデンングを展示し、お楽しみください	6,616	期間中入園者数	1
2017/2/26	2017/2/26	ひばの里		雑餅つき		桃の節句に因んだ三色の雑餅つきをお楽しみください	180	参加者数	1
2017/3/4	2017/3/20	ひばの里		ひな飾りづくり体験		紙コップと折り紙を使った簡単なひな飾りづくり体験をお楽しみください	235	参加者数	15

委託費で行うが材料代等実費は公園利用者から徴収したもの

日付(開始)	日付(終了)	開催施設	行事名	行事内容	参加者数(人)	参加者数区分	回数(回)	備考
2016/4/2	2017/3/28	ひばの里	スイセンファンタジー	木工教室～木と暮らしの雑貨づくり～	2,149	参加者数	88	○
2016/4/2	2017/3/31	ひばの里		手打ちそばづくり体験	2,029	参加者数	105	○
2016/4/9	2016/4/10	ひばの里	備北花びくニック 2016SPRING	桜押し寿司づくり体験	58	参加者数	2	○
2016/4/9	2017/3/30	ひばの里	スイセンファンタジー	草木染め体験	204	参加者数	14	○
2016/4/10	2016/10/16	ひばの里	備北コスモス ピクニック	ペーパーナイフづくり体験	64	参加者数	5	○

2016/4/10	2016/10/23		備北コスモス ピクニック	カナディアンガサニ体験			乗り方のレクチャーの後、自由に漕いで楽しんでください	1,790 参加者数	35	○
2016/4/10	2016/10/23	ひばの里	備北コスモス ピクニック	茶席			抹茶とお茶うけのお菓子で、さよやま屋敷離れでくろろいでください	1,035 参加者数	19	○
2016/4/16	2016/4/17	ひばの里	備北ピクニック 2016SPRING	山菜おこわづくり体験			ひばの里で収穫されたもち米で作る山菜おこわづくり	50 参加者数	2	○
2016/4/16	2016/10/23	ひばの里	備北コスモス ピクニック	志和地蔵の陶芸教室			粘土をこねてカップや皿をお作りください	220 参加者数	14	○
2016/4/17	2016/4/29		備北ピクニック 2016SPRING	もりもりしよくあるき			ガイドボランティアと一緒に自然を観察しながら、森のめぐみ味わっていただいた	5 参加者数	2	○
2016/4/17	2016/9/25		備北コスモス ピクニック	ヨガ＆ノルディックウォーキング			ヨガ・ノルディックウォーキング・春のヘルシーランチをお楽しみください	25 参加者数	2	○
2016/4/17	2016/10/23		備北ピクニック 2016SPRING	森café			ハンドドリッポコーヒーを森の中で味わっていただいた	293 参加者数	23	○
2016/4/23	2016/11/27	ひばの里	備北イルミ 2016SPRING	型染め教室			台紙の上に型紙を置いて色づけをしてお楽しみください	155 参加者数	7	○
2016/4/24	2016/5/3		備北ピクニック 2016SPRING	花のアトリエ			花を使ったフラワーアレンジメントをお楽しみください	35 参加者数	2	○
2016/4/29	2016/5/1	ひばの里	備北ピクニック 2016SPRING	春の花の寄せ植え教室			季節にあった様々な植物を使用した寄せ植え体験をお楽しみください	148 参加者数	3	○
2016/4/29	2016/10/16		備北ピクニック 2016SPRING	ツリークラミング			ツリークラミングを体験して備北の自然を感じていただいた	193 参加者数	8	○
2016/4/29	2016/10/23		備北ピクニック 2016SPRING	ふわふわキッズブレースベース			お子さまに大人気のふわふわ遊具をお楽しみください	3,429 参加者数	21	○
2016/5/1	2016/10/2		備北コスモス ピクニック	FLOWERフォト講座			花や庭を上手に撮影するテクニックを学ぶ講座を受けていただいた	46 参加者数	4	○
2016/5/2	2016/5/4	ひばの里	備北ピクニック 2016SPRING	柏餅づくり体験			春のお菓子づくりで柏餅を作ってお楽しみください	255 参加者数	3	○
2016/5/2	2016/9/18	ひばの里	備北ピクニック 2016SPRING	東城土鈴絵付け教室			素焼きの土鈴に絵付けをする体験	270 参加者数	7	○
2016/5/3	2016/10/16		備北コスモス ピクニック	乗馬体験			ふれあう機会の少ない、馬やポニーに乗馬していただいた	29 参加者数	1	○
2016/5/4	2016/5/4		備北ピクニック 2016SPRING	みどりの日・こどもの日 スベンシャルアニバーサリー			はこにわ・バスノット・ステンシルワークショップをお楽しみください	260 参加者数	2	○
2016/5/4	2016/10/2	ひばの里	備北ピクニック 2016SPRING	機織り体験			かつて使用されていた機織りの体験をしていただいた	95 参加者数	4	○
2016/5/5	2016/5/5	ひばの里	備北ピクニック 2016SPRING	普遊ひ体験			普懐かしい遊び道具を作り、遊び方も指導してお楽しみください	100 参加者数	1	○
2016/5/5	2016/5/6	ひばの里	備北ピクニック 2016SPRING	ちまきづくり体験			春のお菓子づくりでちまきを作ってお楽しみください	123 参加者数	2	○
2016/5/14	2016/10/2	ひばの里	備北コスモス ピクニック	古代たたら鉄づくり体験（泊二日）			中国地方に古くから伝わる古代の製法による「たたら鉄づくり」を2日間に渡り実施し 日本刀の原料となる玉鋼を作る体験をしていただいた	30 参加者数	4	○

2016/5/14	2017/2/26	ひばの里	備北イルミ	こんにやくづくり体験		庄原市総領町のこんにやく芋の手を丸めてゆで上げる体験をしていただいた	365	参加者数	10	○
2016/6/11	2016/6/12	ひばの里	備北初夏の 花物語	ほたるおこわづくり体験		黒豆とトウモロコシの入ったおこわづくりをお楽しみいただいた	71	参加者数	2	○
2016/6/11	2016/6/19	ひばの里	備北初夏の 花物語	梅ジュースづくり体験		園内で収穫された梅を使った梅ジュースづくりをお楽しみいただいた	125	参加者数	4	○
2016/6/12	2017/3/12	ひばの里		小刀づくり体験		本格的な鯨油(かじ)の工程を体験していただいた	30	参加者数	6	○
2016/6/25	2016/6/26	ひばの里	備北初夏の花物語	笹ちまきづくり体験		熊笹の葉で包み、蒸す体験をしていただいた	94	参加者数	2	○
2016/6/25	2016/7/3	ひばの里	備北初夏の花物語	ミニ七夕づくり体験		様々な七夕飾りや短冊を実際に作って、小さな七夕づくりをお楽しみいただいた	166	参加者数	4	○
2016/7/2	2016/7/3	ひばの里		七夕らし寿司づくり体験		七夕にちなんだらち寿司づくり体験をお楽しみいただいた	54	参加者数	2	○
2016/7/16	2016/7/17	ひばの里	備北夏祭り	夏夜祭 ・縁日		金魚すくい、スーパーボールすくい、ヨーヨー釣りをお楽しみいただいた	308	参加者数	2	○
2016/7/16	2016/7/18	ひばの里	備北夏祭り	夏のお菓子づくり体験 ・わらび餅		わらび餅を水で練ってわらび餅を作ってお楽しみいただいた	293	参加者数	3	○
2016/7/16	2016/8/28	ひばの里	備北夏祭り	ナントキアドベンチャー ～ニンジャキッズとひばの里の秘宝～		忍者になってナゾを解き、ミッションをクリアしながら宝物を見つけるゲームをお楽しみいただいた	1,728	参加者数	44	○
2016/7/16	2016/10/2	ひばの里	備北夏祭り	山野草の香植アレンジ		季節にあった様々な植物を使用した寄せ植え体験をお楽しみいただいた	143	参加者数	8	○
2016/7/23	2016/8/28	ひばの里	備北夏祭り	竹の遊具づくり体験		竹を使った遊具づくり体験をお楽しみいただいた	1,004	参加者数	18	○
2016/7/23	2016/8/28	ひばの里	備北夏祭り	野菜の丸かじり体験		新鮮な野菜にそのままかじりついていただき、お楽しみいただいた	774	参加者数	23	○
2016/7/24	2016/8/7	ひばの里	備北夏祭り	カプトムシの育て方講座		カプトムシについて楽しく学びながら、カプトムシのペアと虫かごをプレゼントしてお楽しみいただいた	292	参加者数	2	○
2016/7/30	2016/7/31	ひばの里	備北夏祭り	夏のお菓子づくり体験 ・しそ寒天		竹筒にしそ汁を入れて寒天に入れて、お楽しみいただいた	38	参加者数	2	○
2016/7/30	2016/8/18	ひばの里	備北夏祭り	ひばの里タイムスリップ体験		一泊二日でひばの里さやま歴代にて昔ながらの暮らしを体験していただいた	50	参加者数	4	○
2016/8/6	2016/8/7	ひばの里	備北夏祭り	型染めうらわ		模様の切り抜かれた型紙をうらわへ置いて、その上から好きな色をつけて押し付け染めていただいた	68	参加者数	2	○
2016/8/6	2016/8/7	ひばの里	備北夏祭り	夏のお菓子づくり体験 ・相餅		夏のお菓子づくりで相餅を作ってお楽しみいただいた	110	参加者数	2	○
2016/8/6	2016/8/14	ひばの里	備北夏祭り	太流しうどん		といを流して流れてくるうどんを食べてお楽しみいただいた	391	参加者数	4	○
2016/8/11	2016/9/22	ひばの里	備北夏祭り	ミニ機織り		卓上サイズの機織りと苧太染めした糸を使いコースターを織り上げていただいた	92	参加者数	5	○
2016/8/13	2016/8/15	ひばの里	備北夏祭り	夏のお菓子づくり体験 ・梅寒天		夏のお菓子づくりで梅寒天を作ってお楽しみいただいた	158	参加者数	3	○
2016/8/20	2016/8/21	ひばの里	備北夏祭り	夏のお菓子づくり体験 ・水ようかん		夏のお菓子づくりで水ようかんを作ってお楽しみいただいた	114	参加者数	2	○
2016/9/6	2016/9/6	ひばの里		体験修学旅行 ・さとやま田舎体験		修学旅行の一環で、餅つきを体験していただいた	39	参加者数	1	○
2016/9/6	2016/9/6			体験修学旅行 ・カナリアアンカスー		修学旅行の一環で、カヌーの体験をしていただいた	40	参加者数	1	○
2016/9/6	2016/9/6			体験修学旅行 ・グラウンドゴルフ		修学旅行の一環で、グラウンドゴルフをしていただいた	39	参加者数	1	○
2016/9/10	2016/9/11	ひばの里		月見団子づくり		秋の郷土料理作りで月見団子を作ってお楽しみいただいた	80	参加者数	2	○
2016/9/11	2016/9/11			釣り大会		フランクバス・ブルーギル・鯉を対象にした釣り大会を楽しんでいただく	43	参加者数	1	○
2016/9/17	2016/10/23	備北コスモス ピクニック	備北コスモス ピクニック	ナントキアドベンチャー ～備北探偵団と奇跡の花～		ナントキアドベンチャーになってナゾを解き明かし、国営備北丘陵公園で家族の思い出を作っていた	330	参加者数	15	○

2016/9/17	2016/9/19	ひばの里	備北コスモス ピクニック	乗おこわづくり	秋の畑土料理作りで乗おこわを作ってお楽しみいただいた	108	参加者数	3	○
2016/9/17	2016/10/23		備北コスモス ピクニック	ハンモック体験	ハンモックでのんびりと時間を過ごしていただいた	57	参加者数	15	○
2016/9/22	2017/3/20	ひばの里	スイセンファンタジー	おはぎづくり	昔ながらのおはぎづくり体験をお楽しみいただいた	302	参加者数	4	○
2016/9/24	2016/9/25	ひばの里	備北コスモス ピクニック	さつまいも蒸しハン作り	秋の畑土料理作りでさつまいも蒸しハンを作ってお楽しみいただいた	123	参加者数	2	○
2016/9/24	2016/9/25	ひばの里	備北コスモス ピクニック	草の小物づくり	ポゼットや動物のストラップなど、草を使った小物づくりをお楽しみいただいた	66	参加者数	2	○
2016/9/24	2016/9/25	ひばの里	備北コスモス ピクニック	藍染め教室	大田耕治氏による指導の下、藍染めのオリジナルハンカチをお作りいただいた	44	参加者数	2	○
2016/10/8	2016/10/8		備北コスモス ピクニック	庄原さとやまガーデニングフェスティバル ・バスリフト&番りミストをカスタマイズ ・テラリウム講座	バスリフトと番りミスト作りをお楽しみいただいた	40	参加者数	1	○
2016/10/8	2016/10/8		備北コスモス ピクニック	庄原さとやまガーデニングフェスティバル ・テラリウム講座	テラリウム作りをお楽しみいただいた	15	参加者数	1	○
2016/10/8	2016/10/10	ひばの里	備北コスモス ピクニック	乗おこわづくり	乗おこわを作ってお楽しみいただいた	130	参加者数	3	○
2016/10/9	2016/10/9		備北コスモス ピクニック	庄原さとやまガーデニングフェスティバル ・はこにわガーデン	はこにわ作りをお楽しみいただいた	66	参加者数	1	○
2016/10/9	2016/10/9		備北コスモス ピクニック	庄原さとやまガーデニングフェスティバル ・ポタニカルキヤンドル作り	ポタニカルキヤンドル作りをお楽しみいただいた	38	参加者数	1	○
2016/10/10	2016/10/10		備北コスモス ピクニック	庄原さとやまガーデニングフェスティバル ・多肉の寄せ植え講座	多肉の寄せ植え作りをお楽しみいただいた	29	参加者数	1	○
2016/10/10	2016/10/10		備北コスモス ピクニック	庄原さとやまガーデニングフェスティバル ・こけだまづくり	こけだま作りをお楽しみいただいた	59	参加者数	1	○
2016/10/15	2016/10/15		備北コスモス ピクニック	NAVA-フエスタ ・キノコヨガ	大芝生広場にてヨガをお楽しみいただいた	12	参加者数	1	○
2016/10/22	2016/10/23	ひばの里	備北コスモス ピクニック	豆腐づくり	豆腐を作ってお楽しみいただいた	32	参加者数	2	○
2016/10/27	2016/10/27		第10回国産産北丘陵公園 クラウンドゴルフ大会		クラウンドゴルフ大会を開催し、参加者の皆さんにお楽しみいただいた	310	参加者数	1	○
2016/10/29	2016/10/29		森の感謝祭 ・カフェ		コーヒーを森の中で味わっていただいた	13	参加者数	1	○
2016/10/29	2016/10/29		森の感謝祭 ・羊の糸つむぎ体験		羊の糸つむぎづくりをお楽しみいただいた	7	参加者数	1	○
2016/10/29	2016/10/29		森の感謝祭 ・草木染め体験		草木染めづくりをお楽しみいただいた	10	参加者数	1	○
2016/10/29	2016/10/29		森の感謝祭 ・竹ロールハンづくり		竹ロールハンづくりをお楽しみいただいた	22	参加者数	1	○
2016/10/29	2016/10/29		森の感謝祭 ・生キャラメルづくり		生キャラメルづくりをお楽しみいただいた	24	参加者数	1	○
2016/10/29	2016/10/29		森の感謝祭 ・木の犬、機関車づくり		木の犬と機関車づくりをお楽しみいただいた	10	参加者数	1	○
2016/10/29	2016/10/29		森の感謝祭 ・蜜ロウろうづくり		蜜ろうろうづくりをお楽しみいただいた	13	参加者数	1	○
2016/10/29	2016/10/29		森の感謝祭 ・チャイ		チャイを味わっていただいた	31	参加者数	1	○
2016/11/19	2016/11/20		備北イルミ ・フックスオーナメントのリース作り		フックスオーナメントを使用したリースづくりをお楽しみいただいた	18	参加者数	2	○
2016/11/19	2016/11/23	ひばの里	備北イルミ	和紙の折りづくり体験	和紙を使ったランプシェードづくり体験をお楽しみいただいた	113	参加者数	3	○
2016/11/26	2016/11/27	ひばの里	備北イルミ	蒸しまんじゅうづくり体験	お子様でも簡単にできる蒸しまんじゅうづくり体験をお楽しみいただいた	94	参加者数	2	○
2016/11/19	2017/1/9		備北イルミ	カフェ	ハンドドリップコーヒーを味わっていただいた	1,660	参加者数	20	○

2016/11/19	2017/1/9	備北イルミ	ナントキアトペンチャー ～願いの星と奇跡の夜～	イルミネーションを楽しみながら、願いの星の秘密を解き明かし、カップルや家族で 思い出を作っていた	3,164	参加者数	52	○
2016/11/26	2016/11/27	備北イルミ	ILLUMIワークショッ ・シアパター入リハンドクリーム作り	シアバターを使用したハンドクリームづくりをお楽しみいただいた	28	参加者数	2	○
2016/12/3	2016/12/4	備北イルミ	クリスマス寄せ植え	クリスマスにあった様々な植物を使用した寄せ植え体験をお楽しみいただいた	55	参加者数	2	○
2016/12/3	2016/12/4	備北イルミ	蠶繭のキャンダルづくり	蠶繭を使ったキャンダル作り体験をお楽しみいただいた	144	参加者数	2	○
2016/12/3	2016/12/4	備北イルミ	ILLUMIワークショッ ・純銀粘土アクセサリー作り	純銀を使ったアクセサリーづくりをお楽しみいただいた	39	参加者数	2	○
2016/12/10	2016/12/11	備北イルミ	大学芋づくり	昔懐かしい、大学芋もつくり体験をお楽しみいただいた	126	参加者数	2	○
2016/12/10	2016/12/11	備北イルミ	ILLUMIワークショッ ・草の小物づくり	ストラップやかばんなど、草を使った小物づくりをお楽しみいただいた	24	参加者数	2	○
2016/12/17	2016/12/18	備北イルミ	クリスマスリースづくり	クリスマスの時期にぴったりのリースづくり体験をお楽しみいただいた	177	参加者数	2	○
2016/12/17	2016/12/18	備北イルミ	空から見える景色	高所作業車に乗っていただき、上から眺めるイルミネーションをお楽しみいただいた	106	参加者数	2	○
2016/12/17	2016/12/18	備北イルミ	ILLUMIワークショッ ・ポタニカルサンジェ作り	ポタニカルサンジェとキャンダルづくりをお楽しみいただいた	117	参加者数	2	○
2016/12/23	2016/12/23	備北イルミ	ILLUMIワークショッ ・ハーバルソルト作り	ハーバルソルトやハーブバスソルトづくりをお楽しみいただいた	9	参加者数	1	○
2016/12/23	2016/12/25	備北イルミ	ワインタークワフト	リースやしめ縄といったものに好きな飾りをつけ、クワフト体験をお楽しみいただいた	209	参加者数	3	○
2016/12/25	2016/12/25	備北イルミ	ふゆのミニ自然体験	ネイチャーゲーム体験、ネイチャークワフト、焼きマンモロをお楽しみいただいた	62	参加者数	1	○
2017/1/2	2017/1/2	備北イルミ	さとやまかあさん(正月雑煮)	地元農家のかあさんや畑土料理づくりの達人たちが手料理でおもてなしを行う	50	参加者数	1	○
2017/2/4	2017/2/5	備北イルミ	寒仕込み味噌づくり体験	豆の風味豊かな寒仕込み味噌作り体験をお楽しみいただいた	45	参加者数	2	○
2017/2/18	2017/2/19	備北イルミ	ほとぎづくり体験	ひな祭りにもち米を使って作る、この地方ならではのひな祭りをお楽しみいただいた	44	参加者数	2	○
2017/2/18	2017/2/26	備北イルミ	伝承和紙折紙教室	伝承和紙を使ったひな人形づくり体験をお楽しみいただいた	30	参加者数	4	○
2017/2/19	2017/2/19	備北イルミ	どうろう菓子づくり体験	庄原市総領所に伝わる、雛飾り用のどうろう菓子づくりをお楽しみいただいた	10	参加者数	1	○
2016/3/26	2016/3/27	スイセンファンタジー	桜蒸しパンづくり体験	さくらを使った蒸しパンづくり体験をお楽しみいただいた	64	参加者数	2	○

自主事業

日付(開始)	日付(終了)	開催施設	行事名	行事内容	参加者数(人)	参加者数区分	回数(回)	備考
2016/7/15	2016/7/15	ひばの里	神楽殿AZZLIVE	禁人園によるAZZLIVEを開催	87	参加者数	1	
2016/10/1	2016/10/1	備北コスモス ピクニック	Color Me Rad	コース上に設置されたカラーステーションで色とりどりのカラーパウダーを浴びながら走るイベントを開催	637	参加者数	1	
2016/10/9	2016/10/9	備北コスモス ピクニック	花火と音楽の祭典	約2,000発の花火とアーティストによるコンサートによる祭典を開催	5,080	参加者数	1	

大型主催イベント

日付(開始)	日付(終了)	開催施設	行事名	行事内容	参加者数(人)	参加者数区分	回数(回)	備考
2016/4/9	2016/5/15	備北ピクニック 2016SPRING	備北ピクニック2016SPRING	「総勢280万本の春の花」の開花リレー、アクティビティ(体験)、カルチャー(ひばの里体験)「中国地方の歴史や文化のふれあい」春を満喫してもら	100,888	期間中入園者数	1	
2016/7/16	2016/8/28	備北夏祭り	備北夏祭り	大人気のカブトムズチームをはじめ、様々な「自然体験」、「水あそび」、「花修景」、「さとやま体験」と多くの体験イベントを開催した	52,256	期間中入園者数	1	
2016/9/17	2016/10/23	備北コスモス ピクニック	備北コスモスピクニック	「総勢110万本の秋の花」、アクティビティ(体験)、カルチャー(ひばの里体験)「中国地方の歴史や文化のふれあい」秋を満喫してもら	61,288	期間中入園者数	1	
2016/11/19	2017/1/9	備北イルミ	備北イルミ	70万球の輝きのイルミネーションと、体験教室、コンサート、花火の打ち上げ、カーブイベントなどイベント多数開催した	157,132	期間中入園者数	1	
2017/3/18	2017/3/31	スイセンファンタジー	スイセンファンタジー	日本最大規模(園芸品種約120万本、700品種のスイセンをはじめ、コンサートや切り花体験など各種イベントをお楽しみいただいた	13,696	期間中入園者数	1	



持込みイベント

日付(開始)	日付(終了)	開催施設	行事名	行事内容	参加者数(人)	参加者数区分	回数(回)	備考
2016/4/3	2016/4/3		ルアーフィッシング大会	「国兼池」を利用し、スポーツフィッシング大会を行う	3	参加者数	1	民間
2016/4/5	2016/4/5		結婚式の前撮り写真撮影	婚礼アルバムを作成の為に写真撮影を行う	5	参加者数	1	民間
2016/4/8	2016/4/8		結婚式の前撮り写真撮影	婚礼アルバムを作成の為に写真撮影を行う	5	参加者数	1	民間
2016/4/11	2016/4/11		ルアーフィッシング大会	「国兼池」を利用し、スポーツフィッシング大会を行う	2	参加者数	1	民間
2016/5/9	2016/5/9		ルアーフィッシング大会	「国兼池」を利用し、スポーツフィッシング大会を行う	2	参加者数	1	民間
2016/5/19	2016/5/19		結婚式の前撮り写真撮影	婚礼アルバムを作成の為に写真撮影を行う	2	参加者数	1	民間
2016/5/21	2016/5/21		ルアーフィッシング大会	「国兼池」を利用し、スポーツフィッシング大会を行う	6	参加者数	1	民間
2016/5/22	2016/5/22		ルアーフィッシング大会	「国兼池」を利用し、スポーツフィッシング大会を行う	2	参加者数	1	民間
2016/5/28	2016/5/28		ルアーフィッシング大会	「国兼池」を利用し、スポーツフィッシング大会を行う	15	参加者数	1	民間
2016/6/3	2016/6/3		ルアーフィッシング大会	「国兼池」を利用し、スポーツフィッシング大会を行う	2	参加者数	1	民間
2016/6/7	2016/6/7		ルアーフィッシング大会	「国兼池」を利用し、スポーツフィッシング大会を行う	2	参加者数	1	民間
2016/6/12	2016/6/12		ルアーフィッシング大会	「国兼池」を利用し、スポーツフィッシング大会を行う	10	参加者数	1	民間
2016/6/14	2016/6/14		ルアーフィッシング大会	「国兼池」を利用し、スポーツフィッシング大会を行う	9	参加者数	1	民間
2016/6/14	2016/6/14		結婚式の前撮り写真撮影	婚礼アルバムを作成の為に写真撮影を行う	5	参加者数	1	民間
2016/6/19	2016/6/19		ルアーフィッシング大会	「国兼池」を利用し、スポーツフィッシング大会を行う	2	参加者数	1	民間
2016/6/25	2016/6/25		ルアーフィッシング大会	「国兼池」を利用し、スポーツフィッシング大会を行う	10	参加者数	1	民間
2016/6/26	2016/6/26		ルアーフィッシング大会	「国兼池」を利用し、スポーツフィッシング大会を行う	10	参加者数	1	民間
2016/7/1	2016/7/1		ルアーフィッシング大会	「国兼池」を利用し、スポーツフィッシング大会を行う	2	参加者数	1	民間
2016/7/3	2016/7/3		ルアーフィッシング大会	「国兼池」を利用し、スポーツフィッシング大会を行う	2	参加者数	1	民間
2016/7/9	2016/7/9		ルアーフィッシング大会	「国兼池」を利用し、スポーツフィッシング大会を行う	8	参加者数	1	民間
2016/7/10	2016/7/10		ルアーフィッシング大会	「国兼池」を利用し、スポーツフィッシング大会を行う	2	参加者数	1	民間
2016/9/3	2016/9/3		ルアーフィッシング大会	「国兼池」を利用し、スポーツフィッシング大会を行う	12	参加者数	1	民間
2016/9/28	2016/9/28		ルアーフィッシング大会	「国兼池」を利用し、スポーツフィッシング大会を行う	10	参加者数	1	民間
2016/10/13	2016/10/13		第4回しよばら里山ふれあいウォーキング	庄原市上野総合公園祭場で、秋の里山を一緒に歩くイベント	64	参加者数	1	民間
2016/10/27	2016/10/27		結婚式の前撮り写真撮影	婚礼アルバムを作成の為に写真撮影を行う	5	参加者数	1	民間
2016/10/30	2016/10/30		ルアーフィッシング大会	「国兼池」を利用し、スポーツフィッシング大会を行う	4	参加者数	1	民間
2016/11/2	2016/11/2		グラウンド・ゴルフ大会	グラウンドゴルフ大会を開催し、参加者の皆さんにお楽しみいただいた	160	参加者数	1	民間
2016/11/12	2016/11/12		ルアーフィッシング大会	「国兼池」を利用し、スポーツフィッシング大会を行う	4	参加者数	1	民間
2016/11/13	2016/11/13		ルアーフィッシング大会	「国兼池」を利用し、スポーツフィッシング大会を行う	17	参加者数	1	民間
2016/11/20	2016/11/20		結婚式の前撮り写真撮影	婚礼アルバムを作成の為に写真撮影を行う	5	参加者数	1	民間
2016/11/23	2016/11/23		JAFイベント	JAFのイベントを行う	121	参加者数	1	民間
2017/1/4	2017/1/4		結婚式の前撮り写真撮影	婚礼アルバムを作成の為に写真撮影を行う	5	参加者数	1	民間
2017/1/9	2017/1/9		結婚式の前撮り写真撮影	婚礼アルバムを作成の為に写真撮影を行う	5	参加者数	1	民間
2017/2/26	2017/2/26		ルアーフィッシング大会	「国兼池」を利用し、スポーツフィッシング大会を行う	4	参加者数	1	民間
2017/3/11	2017/3/11		第26回さとやま駅伝大会	庄原市内でスポーツ少年活動を行っている少年少女が一壁に会し、団員相互の交流と親睦を深める	393	参加者数	1	民間
2017/3/14	2017/3/14		結婚式の前撮り写真撮影	婚礼アルバムを作成の為に写真撮影を行う	5	参加者数	1	民間

2017/3/25	2017/3/25			ルアーフィッシング大会				「国兼池」を利用し、スポーツフィッシング大会を行う	14	参加者数	1	民間
2017/3/30	2017/3/30			結婚式の前撮り写真撮影				婿社アルハムムの作成の為の写真撮影を行う	8	参加者数	1	民間

【平成29年度】

「公園全体」で開催されたイベント(ひばの里含む)

	イベント(回)		参加人数(人)	
	ひばの里	全てのイベント	ひばの里	全てのイベント
委託費のみで行ったもの	508	703	11,799	67,368
委託費で行うが材料代等実費は公園利用者から徴収したもの	440	718	14,356	28,806
自主事業	0	1	0	5,545
合計	948	1,422	26,157	101,719

委託費のみで行ったもの

備考○=参加者数(人)対象

日付(開始)	日付(終了)	開催施設	行事名		行事内容	参加者数(人)	参加者数区分	回数(回)	備考
			三次元形の展示	ひばの里					
2017/4/1	2018/3/31	ひばの里	三次元形の展示	ひばの里	三次市の伝統的な人形飾りをお楽しみいただいた	35,959	期間中入園者数	1	
2017/4/1	2018/3/31	ひばの里	ひな人形の展示	ひばの里	桃の節句に飾られる、雛人形の展示をお楽しみいただいた	35,959	期間中入園者数	1	
2017/4/1	2018/3/31		自然散策(フリー)		いこいの森の散策	140	参加者数	1	○
2017/4/1	2018/3/31	ひばの里	セルフクラフトコーナー	ひばの里	木の枝や実を使ったセルフクラフトコーナー	1,048	参加者数	1	○
2017/4/1	2018/3/31	ひばの里	わら細工体験	ひばの里	無料でわらでぼうきなど作れる体験	4,374	参加者数	328	○
2017/4/1	2018/3/15	ひばの里	マツダスタジアムモニュメントの展示	ひばの里	マツダスタジアムで実際に展示されていたモニュメントをお楽しみいただいた	421,942	期間中入園者数	1	
2017/4/1	2018/3/31	ひばの里	昔懐かし遊び体験	ひばの里	昔なつかしい遊びを体験していただいた	4,008	参加者数	1	○
2017/4/1	2018/3/31	ひばの里	季節のおもてなし	ひばの里	田んぼで採れた野菜を使ったお漬物等、はぶ草茶のおもてなし	443,241	期間中入園者数	1	
2017/4/1	2018/3/31	ひばの里	ダンボール迷路・遊園地	ひばの里	雨の日でも楽しめる、ダンボールでできた迷路やその他遊具をお楽しみいただいた	443,241	期間中入園者数	1	
2017/4/1	2018/3/31		木のおもちゃコーナー		木のぬくもりや優しさを感じながら、楽しく遊んでいただいた。	443,241	期間中入園者数	1	
2017/4/1	2017/5/14	備北花ピクニック	Facebookフォトコンテスト	備北花ピクニック	園内の「花」の写真を応募してコンテストを行う	121	参加者数	1	○
2017/4/1	2018/3/31	スライムアンタジー	スライム作り体験	スライムアンタジー	スライム作り体験の準備を切り花にして、お持ち帰りにいただいた。	647	参加者数	3	○
2017/4/2	2018/3/21	スライムアンタジー	スライム講習会	スライムアンタジー	スライム作り体験の講習を受けていただいた	23	参加者数	2	○
2017/4/2	2018/3/25	スライムアンタジー	スライム観察会	スライムアンタジー	品種の見分け方や育て方などを交えたスライムの観察会	59	参加者数	3	○
2017/4/8	2017/4/8	備北花ピクニック	さくらドッグフェス	備北花ピクニック	犬のしつけ教室や犬のおやつ、ご飯の販売などもお楽しみいただいた	19	参加者数	1	○
2017/4/8	2017/4/8	備北花ピクニック	さくらドッグフェス	備北花ピクニック	ウクライナ舞のドーナツ型のドッグトレーニングをお楽しみいただいた	5	参加者数	1	○
2017/4/8	2017/4/9	備北花ピクニック	さくらドッグフェス	備北花ピクニック	犬が犬のしつけ教室	2,484	期間中入園者数	2	
2017/4/8	2017/5/31	ひばの里	鯉のほり上げ	ひばの里	この季節に合わせた鯉のほりを展示して楽しんでいただいた	109,881	期間中入園者数	1	
2016/4/9	2017/5/31	ひばの里	五月人形の展示	ひばの里	五月人形をご覧いただいた	109,881	期間中入園者数	1	
2017/4/8	2017/5/14	ひばの里	寿山五郎水彩画展	ひばの里	画家寿山五郎さんの水彩画の展示をお楽しみいただいた	99,435	期間中入園者数	1	
2017/4/8	2017/5/14	ひばの里	中国山地のたたら製鉄資料展	ひばの里	「たたら製鉄」で実際に使用していた道具や写真の展示をお楽しみいただいた	99,435	期間中入園者数	1	
2017/4/8	2018/1/8	備北イルミ	花とDog展(101匹の木のわんちゃん)	ひばの里	のんきさんが作製された自然木オブジェ作品展をご覧いただいた	402,812	期間中入園者数	1	
2017/4/15	2017/4/23	備北花ピクニック	FLOWERコンサート	備北花ピクニック	高校の吹奏楽、演奏家によるコンサートを週末中心に行う	8,929	期間中入園者数	2	
2017/4/15	2018/1/8	備北イルミ	山陰山陽花めぐり街道スタンプラリー	備北イルミ	山陰山陽花めぐり街道のガイドブックを持参されたお客様にスタンプを押し、キャンペーンに応募していただいた	145	参加者数	1	○

2017/4/29	2017/5/7	ひばの里	備北花ピクニック	備北和太鼓フェスティバル	公演	迫力のある和太鼓の鼓動を体感していただいた。	64,663	期間中入園者数	2
2017/4/30	2017/10/9	ひばの里	備北コスモス ピクニック	昔なつかし大道芸	公演	南京玉すだれ、三良坂ひよっこ踊り、大道芸をお楽しみいただいた。	35,509	期間中入園者数	5
2017/5/7	2017/5/7		備北花ピクニック	自然観察会		ガイドボランティアと一緒に森を散策しながら植物や木を観察していただいた。	1	参加者数	1
2017/5/3	2015/5/5	ひばの里	備北花ピクニック	美術刀剣展	展示	荘厳な輝きを放つ、広島県下刀匠の美術刀剣の数々をご覧いただいた。	45,363	期間中入園者数	1
2017/5/4	2017/10/1	ひばの里	備北コスモス ピクニック	綿織り体験		綿織りの体験をお楽しみいただいた。	228	参加者数	4
2017/5/14	2017/10/1	ひばの里	備北コスモス ピクニック	古代たたら鉄づくり体験(ふいご)		古代たたら鉄づくり体験の番子の作業を体験していただいた。	173	参加者数	2
2017/5/14	2017/5/14	ひばの里	備北花ピクニック	居合演武	公演	緊張感あふれる居合を間近でご覧いただいた。	2,666	期間中入園者数	1
2017/5/14	2018/3/25	ひばの里		餅つき		ひばの里で収穫したもち米で餅をつき、先着100名様へつきたてのお餅をふるまう。	750	参加者数	9
2017/5/20	2017/5/21	ひばの里		田植え体験		田んぼでお米の苗を手で植える体験をしていただいた。	129	参加者数	2
2017/5/28	2017/5/28	ひばの里	初夏の花物語	雪室内の雪出し		2月に設置した雪室の内容物と雪を取り出し、お客様に季節はずれの雪をお楽しみ いただいた。	1,938	期間中入園者数	1
2017/6/3	2017/8/27	ひばの里	備北夏まつり	君田折紙博物館作品展	展示	折紙紙を使い、夏にちなんだ様々な作品をお楽しみいただいた。	74,334	期間中入園者数	1
2017/6/10	2017/6/25	ひばの里	初夏の花物語	ササユリ保全地公開	展示	「ササユリ保全地」にて、希少種「ササユリ」の可憐な花姿をお楽しみいただいた。	9,551	期間中入園者数	1
2017/6/10	2017/6/30	ひばの里	初夏の花物語	花菖蒲展示	展示	花菖蒲の咲く様子をお楽しみいただいた。	10,466	期間中入園者数	1
2017/6/10	2017/6/11	ひばの里	初夏の花物語	ほたる観賞会		昔ながらのさとやまの風景と飛び交うホタルの幻想的な風景をお楽しみいただいた。	3,198	期間中入園者数	2
2017/6/10	2017/6/11	ひばの里	初夏の花物語	ほたる観察会		ほたるの生態について学び、お楽しみいただいた。	197	参加者数	2
2017/6/10	2017/6/18	ひばの里	初夏の花物語	ほたる籠づくり体験		ほたるが飛び時期に合わせた、わら細工体験をお楽しみいただいた。	101	参加者数	6
2017/6/22	2017/8/27		備北夏まつり	モリアオガエルの保護展示	展示	モリアオガエルの卵からオタマジャクシの成長を展示してお楽しみいただいた。	62,752	期間中入園者数	1
2017/6/17	2017/8/27		備北夏まつり	カプトムシム・クワガタハウス		カプトムシやクワガタムシを愛護し、観察して楽しんでいただいた。	20,185	参加者数	1
2017/6/24	2017/7/2	ひばの里	備北夏まつり	セタデル坊主づくり		セタにちなんだ折紙づくり体験をお楽しみいただいた。	33	参加者数	4
2017/6/24	2017/7/7	ひばの里	備北夏まつり	セタ飾り展示	展示	セタの時期に合わせてひばの里の小川沿いに展示し、お楽しみいただいた。	4,720	期間中入園者数	2
2017/6/24	2017/7/7	ひばの里	備北夏まつり	セタ折紙作り	セルフ	セタにちなんだ折紙づくりを自由にお楽しみいただいた。	81	参加者数	13
2017/6/17	2017/8/27		備北夏まつり	ジャブジャブ池		備北オートビレッジのため池で、水遊びをお楽しみいただいた。	10,502	期間中入園者数	1
2017/7/15	2017/8/27		備北夏まつり	水あそびコーナー ・ミストタワー		ミストタワーをお楽しみいただいた。	56,303	期間中入園者数	1
2017/7/15	2017/8/27		備北夏まつり	水あそびコーナー ・プール(水深30cm程度)		縦横7mのプール(水深30cm程度)をお楽しみいただいた。	30,548	期間中入園者数	1
2017/7/15	2017/8/27	ひばの里	備北夏まつり	軟帳体験	展示	さとやま屋敷内に昔懐かしい軟帳を設置し、自由に入ってお楽しみいただいた。	56,303	期間中入園者数	1
2017/7/22	2017/7/22		備北夏まつり	カプトムシゆかりさんの昆虫教室 &クイズ大会		テレビでおなじみのカプトムシゆかりさんがカプトムシに登場し、カプトムシの 育て方の説明や、クイズ大会を行った。	123	参加者数	1
2017/7/22	2017/7/30	ひばの里	備北夏まつり	折り紙づくり体験	セルフ	折り紙を常備し、自由に折り紙を作ってお楽しみいただいた。	61	参加者数	1
2017/7/26	2017/7/28	ひばの里	備北夏まつり	はぶ草茶づくり体験		園内で収穫されたはぶ草茶をお茶にする体験をしていただいた。	22	参加者数	3
2017/8/11	2017/8/13		備北夏まつり	アウトドア体験型フェスタ ・アウトドア初心者向け体験プログラム		アウトドア初心者向け体験プログラムの講習をお楽しみいただいた。	8	参加者数	3
2017/8/12	2017/8/13		備北夏まつり	ひまわりの切り花体験		「ピクニック広場」の一部エリアで「ひまわり」の切り花体験をお楽しみいただいた。	535	参加者数	2
2017/8/26	2017/8/26		備北夏まつり	楽しい土木 どもも工作教室		簡単な橋の工作を行い、土木に親しんでいただいた。	31	参加者数	1
2017/9/16	2017/10/22	ひばの里	備北コスモス ピクニック	第28回中国山地豊かな自然写真展	展示	中国山地・豊かな自然写真コンテストの受賞作品写真のハナキル展示をお楽しみ いただいた。	58,535	期間中入園者数	1

2017/9/16	2017/10/22	備北コスモス ピクニック	秋の鳴く虫展	展示	秋に鳴く虫を中心とした昆虫をかごで展示し、昆虫の生態を観察していただいた。	516	参加者数	1	○
2017/9/16	2017/9/18	備北コスモス ピクニック	秋野菜のおもてなし		ひばの里で収穫した秋野菜のおもてなしを行った	119	参加者数	2	○
2017/9/16	2017/9/18	備北コスモス ピクニック	古代米から細工体験		秋に収穫した古代米のわらを使った体験をお楽しみいただいた	13	参加者数	2	○
2017/9/16	2017/10/1	備北コスモス ピクニック	大田耕治藍染展	展示	大田耕治氏の藍染め作品展示を御楽しみいただいた	17,526	期間中入園者数	1	
2017/9/18	2017/9/18	備北コスモス ピクニック	敬老の日特別企画「紅白餅のふるまい」		満65歳以上の方を対象に敬老の日を祝い、紅白餅をふるまう	65	参加者数	1	○
2017/9/24	2017/10/15	備北コスモス ピクニック	秋の神楽	公演	神楽殿にて神楽をお楽しみいただいた。	18,444	期間中入園者数	4	
2017/9/30	2017/10/1	備北コスモス ピクニック	花の演奏会	公演	県内、地元の演奏家・グループによるコンサートをお楽しみいただいた	4,666	期間中入園者数	2	
2017/10/7	2017/10/8	備北コスモス ピクニック	稲こぎ体験		昔ながらの器具を使った稲こぎ体験をお楽しみいただいた	272	参加者数	2	○
2017/10/7	2017/10/9	備北コスモス ピクニック	庄原さとやまガーデニングフェスティバル		「ガーデニングテスト」や「ガーデニングワークショップ」など、花と緑の祭典をお楽しみいただいた	28,657	期間中入園者数	1	
2017/10/7	2017/10/7	備北コスモス ピクニック	備北グルメリまつり		地元庄原の食やステーションイベントをお楽しみいただいた	2,460	期間中入園者数	1	
2017/10/8	2017/10/8	備北コスモス ピクニック	さとやま夢まつり		ステーションイベントや地元庄原の食のブースなどを開催した	19,529	期間中入園者数	1	
2017/10/14	2017/10/14	備北コスモス ピクニック	コスモスの切り花体験		「花の広場」の一部エリアでコスモスの切り花体験をお楽しみいただいた	243	参加者数	1	○
2017/10/14	2017/10/15	備北コスモス ピクニック	NAVA-1フェスタ		きのこにまつわる食やワークショップのブースなどを開催した	4,173	期間中入園者数	2	
2017/10/14	2017/10/14	備北コスモス ピクニック	NAVA-1フェスタ -きのこ観察会		園内で採取したきのこを観察してお楽しみいただいた	11	参加者数	1	○
2017/10/15	2017/10/15	備北コスモス ピクニック	第17回子どもまつり		子供向けのバザーや様々な体験コーナーを開催お楽しみいただいた	3,003	期間中入園者数	1	
2017/10/15	2017/10/15	備北コスモス ピクニック	第11回庄原鎮同好会 品評会		地元の愛好家が飼育している鯉を持ち寄り、審査会や展示を行った	3,003	期間中入園者数	1	
2017/10/15	2017/10/29	備北コスモス ピクニック	金魚すくい		子どもたちに金魚すくいをお楽しみいただいた	101	参加者数	2	○
2017/10/28	2017/10/28	備北コスモス ピクニック	森の感謝祭		森の中でワークショップやピザ釜で焼いたピザの試食会をお楽しみいただいた	164	期間中入園者数	1	
2017/10/29	2017/10/29	備北コスモス ピクニック	第44回鯉製品品評会		愛好家が飼育している鯉を持ち寄り、審査会や展示を行った	201	期間中入園者数	1	
2017/11/11	2017/11/11	備北イルミ	ILLUMセレモニー	公演	「GOOD JOG+JOK・木曜担当パーソナリティ俊山真美が登場し、点灯式やイントロクイズ大会を行った。	5,027	期間中入園者数	1	
2017/11/11	2017/12/23	備北イルミ	影絵劇		「かさこじぞう」の影絵劇をお楽しみいただいた	47,882	期間中入園者数	8	
2017/11/11	2017/12/24	備北イルミ	ILLUMI LIVEイベント	公演	アーティストによるウインターソングやクリスマスソングなどのコンサートとイルミネーションの光景をお楽しみいただいた。	49,179	期間中入園者数	8	
2017/11/11	2017/12/24	備北イルミ	レトロなレコードコンサート	公演	昔懐かしい真空管アンプとターンテーブルの奏でるレトロな音源をお楽しみいただいた	78,619	期間中入園者数	14	
2017/11/11	2018/1/8	備北イルミ	絵本図書館		クリスマスにちなみ絵本をお楽しみいただいた	137,899	期間中入園者数	1	
2017/11/11	2018/1/8	備北イルミ	和装飾『里山の花鳥風月とエコイル美』	展示	里山の雰囲気にあわせた和の装飾で彩り、里山で採れる木の葉などの名前を当てるクイズをお楽しみいただいた。	137,899	期間中入園者数	1	
2017/11/11	2018/1/8	備北イルミ	彩り鮮やか和紙あかり展	展示	心休まるような優しいあかりの和紙で作ったランペンコードの展示をお楽しみいただいた	137,899	期間中入園者数	1	
2017/11/11	2018/1/8	備北イルミ	ウィッシュカード		メッセージカードへ願い事を書いてもらい、ウィッシュリーの並木に並んでいるモミの木へカードを掲示していただいた。	29,840	参加者数	58	○

2017/11/11	2018/1/8	ひばの里	備北イルミ	庄原格致高等学校写真部作品展	展示	庄原格致高等学校写真部の撮影したイルミネーションの写真を展示してお楽しみいただいた	137,899	期間中入園者数	1
2017/11/11	2017/12/24	ひばの里	備北イルミ	機織り影絵(美演)	公演	農家の障子に移された、実際に人が織る機織りの風景をお楽しみいただいた	82,187	期間中入園者数	15
2017/11/11	2018/1/8	ひばの里	備北イルミ	機織り影絵(投影)	展示	機織りをずる風景をお楽しみいただいた	28,406	期間中入園者数	22
2017/11/12	2018/1/8		備北イルミ	点灯カウントダウン		イルミネーションの点灯ボタンを押していただき、会場の皆さんと一緒に感動を共有していただいた	738	参加者数	56
2017/11/12	2017/12/24		備北イルミ	ILLUMI&花火のコラボ		イルミネーションと花火のコラボ。約5分間、200発の打ち上げ花火をお楽しみいただきました	34,305	期間中入園者数	7
2017/11/25	2018/1/8	ひばの里	備北イルミ	吉田路子作品展(新井真浩物語)	展示	新井真浩物語を中心とした切り絵作家吉田路子氏の作品展をお楽しみいただきました	110,690	期間中入園者数	1
2017/11/26	2017/11/26		備北イルミ	カーブ選手とのふれあいイベント	公演	カーブ選手によるトークショーや抽選会を開催し、お楽しみいただきました	6,296	期間中入園者数	1
2017/12/3	2017/12/3		備北イルミ	オレンジリボンキャンペーンイベント	公演	広島県児童虐待防止キャンペーンとして、エレクトコンゴコンサートや安芸戦士メーブルカイザーのヒーローショーを行いお楽しみいただきました	7,338	期間中入園者数	1
2017/12/9	2018/1/8		備北イルミ	オリジナルツリーコンテスト	展示	一般応募により、個人や団体が飾り付けを行ったクリスマスツリーを展示しお楽しみいただきました	74,360	期間中入園者数	1
2017/12/10	2017/12/10		備北イルミ	備北「冬のPR」大作戦!	公演	備北地方の冬の観光についてステージでPRやじゃんけん大会を行いお楽しみいただきました	2,015	期間中入園者数	1
2017/12/24	2017/12/24		備北イルミ	5,000本葉のキャンドルライト		5,000本ものキャンドルで大芝生広場を彩り、イルミネーションとともに楽しみました	4,865	期間中入園者数	1
2017/12/24	2017/12/24		備北イルミ	クリスマスプレゼント		社会福祉法人翠荘会の方が作ったクッキーを、サンタに扮したスタッフが子供たちに配布しプレゼントした	200	参加者数	1
2017/12/30	2017/12/30	ひばの里	備北イルミ	年越しそばのふるまい		年越しそばをふるまってお楽しみいただきました	122	参加者数	1
2018/1/1	2018/1/3	ひばの里	備北イルミ	新春餅つき		ひばの里で収穫したもち米で餅をつき、先着100名様へつきたてのお餅をふるまう	330	参加者数	3
2018/1/6	2018/1/6	ひばの里	備北イルミ	新春朝光セミナー	公演	「都市と農村の交流に係わった30年」について、平田観光農園 取締役会長 平田克明氏に講演していただいた	2,872	期間中入園者数	1
2018/1/6	2018/1/6	ひばの里	備北イルミ	第3回ひばほく緑芝居まつり	公演	三次・庄原についての物語を紙芝居でお楽しみいただいた	2,872	期間中入園者数	1
2018/1/7	2018/1/7	ひばの里	備北イルミ	七草粥のおもてなし		一年の無病息災を祈って、春の七草を入れて炊いたお粥のおもてなしを行う	131	参加者数	1
2018/1/7	2018/1/7	ひばの里	備北イルミ	新春神楽公演(宮カ木神楽団)	公演	宮乃木神楽団による神楽公演をお楽しみいただきました	5,558	期間中入園者数	1
2018/1/8	2018/1/8	ひばの里	備北イルミ	五色餅つき		成人を祝い、一年の無病息災の祈願をし季節の色を表した「5食」の餅を順番につき、つきたてのお餅のふるまいを行う	20	参加者数	1
2018/1/13	2018/2/25	ひばの里		冬咲きぼたん展	展示	冬に咲くよう調整されたぼたんをお楽しみいただきました	6,474	期間中入園者数	1
2018/1/14	2018/1/14			とんど焼き		無病息災を祈願して、園内を装飾していた正月飾り等を焼き上げた。	56	参加者数	1
2018/1/16	2018/1/28	ひばの里		幽雅流ぼたんと遊ぶ生け花展	展示	冬咲ぼたんの展示に合わせて、一部にぼたんを使った幽雅流生け花を展示した	1,586	期間中入園者数	1
2018/1/13	2018/2/15			雪あそびコーナー		雪が降り積もった時には、ソリとスノーチューブ、雪遊びセットでお楽しみいただきました	751	参加者数	4
2018/1/20	2018/2/12	ひばの里		餅分料理のおもてなし		煎り大豆・いわし料理・こんにやく料理のおもてなしを行った	2,993	期間中入園者数	1
2018/1/21	2018/1/28	ひばの里		豆餅つき		豆入りの餅つきを体験してお楽しみいただきました	100	参加者数	2
2018/1/28	2018/2/11			水鳥観察会		国兼池に飛来する冬鳥を観察しながら学んでお楽しみいただきました	23	参加者数	3
2018/2/3	2018/2/4	ひばの里		餅分豆まき		さとやま屋敷の縁側で豆まきをお楽しみいただきました	72	参加者数	2
2018/2/24	2018/3/31	ひばの里		ひな菓子のおもてなし		ほととぎす・あられ・甘酒(土日祝日のみ)のおもてなしを行った	29,217	期間中入園者数	1
2018/2/25	2018/2/25	ひばの里		雛餅つき		桃の節句に因んだ三色の雛餅つきをお楽しみいただきました	210	参加者数	1
2018/2/27	2018/3/18	ひばの里		ひな飾りづくり体験		紙コップと折り紙を使った簡単なひな飾りづくり体験をお楽しみいただきました	188	参加者数	12

2018/3/31	2018/3/31	ひばの里	琴の演奏会	琴の音色をお楽しみいただいた	1,283	期間中入園者数	1
-----------	-----------	------	-------	----------------	-------	---------	---

委託費で行うが材料代等実費は公園利用者から徴収したもの

日付(開始)	日付(終了)	開催施設	行事名	行事内容	参加者数(人)	参加者数区分	回数(回)	備考
2017/4/1	2018/3/31	ひばの里	スイセンファンタジー 木と暮らしの雑貨づくり体験	ペンダント、写真立て、バスルなどお作りいただいた	2191	参加者数	82	○
2017/4/1	2018/3/31	ひばの里	手打ちそばづくり体験	庄原産のそば粉を用いて作るそば打ち体験	1844	参加者数	76	○
2017/4/8	2017/4/9	ひばの里	備北花ピクニック 桜押し寿司づくり体験	彩りがとてもきれいで春を感じさせてくれる押し寿司づくり	40	参加者数	2	○
2017/4/8	2017/10/9	ひばの里	スイセンファンタジー 草木染め体験	春の草花を使って草木染を体験していただいた	116	参加者数	10	○
2017/4/9	2018/3/18	ひばの里	小刀づくり体験	本格的な鍛冶(かじ)の工程を体験していただいた	37	参加者数	10	○
2017/4/29	2017/10/8	ひばの里	備北コスモス ピクニック ペーパーナイフづくり体験	ペーパーナイフを作ってお楽しみいただいた	87	参加者数	4	○
2017/4/16	2017/10/9	ひばの里	備北コスモス ピクニック カナディアンカヌー体験	乗り方のレクチャーの後、自由に漕いで楽しんでいただいた	1823	参加者数	26	○
2017/4/9	2017/10/22	ひばの里	茶席 抹茶とお茶うけのお菓子で、さとやま屋敷離れてくつろいでいただいた	抹茶とお茶うけのお菓子で、さとやま屋敷離れてくつろいでいただいた	902	参加者数	17	○
2017/4/15	2017/4/15	備北花ピクニック	森の感謝祭 ポップコーン 森の挨拶祭 ポップコーン	森の挨拶ボランティアの子どもたちの作ったポップコーンをお楽しみいただいた	39	参加者数	1	○
2017/4/15	2017/4/15	備北花ピクニック	森の感謝祭 木のキーホルダーづくり 森の挨拶祭 木のキーホルダーづくり	木のキーホルダーづくりをお楽しみいただいた	4	参加者数	1	○
2017/4/15	2017/4/15	備北花ピクニック	森の感謝祭 木のキーホルダーづくり 森の挨拶祭 木のキーホルダーづくり	木のキーホルダーづくりをお楽しみいただいた	2	参加者数	1	○
2017/4/15	2017/10/28	備北コスモス ピクニック	森の感謝祭 ・竹ロールパン作り 森の挨拶祭 ・竹ロールパン作り	竹ロールパン作りをお楽しみいただいた	60	参加者数	2	○
2017/4/15	2017/10/28	備北コスモス ピクニック	森の感謝祭 ・Cafe 森の中でcafé体験をお楽しみいただいた	森の中でcafé体験をお楽しみいただいた	66	参加者数	2	○

2017/4/15	2017/4/15	備北花ピクニック	森の感謝祭 ・よもぎせっけんづくり	森の感謝祭	よもぎを使ったせっけん作りをお楽しみいただきました	8 参加者数	1	○
2017/4/15	2017/4/15	備北花ピクニック	森の感謝祭 ・ミツロウハンドクリーム作り	森の感謝祭	ミツロウを用いたハンドクリーム作りをお楽しみいただきました	22 参加者数	1	○
2017/4/15	2017/4/15	備北花ピクニック	森の感謝祭 ・森の楽器屋さん	森の感謝祭	竹などを用いた楽器作りをお楽しみいただきました	5 参加者数	1	○
2017/4/15	2017/4/15	備北花ピクニック	森の感謝祭 ・生キャラメルづくり体験	森の感謝祭	生キャラメルづくりをお楽しみいただきました	15 参加者数	1	○
2017/4/15	2017/10/28	備北コスモス ピクニック	森の感謝祭 ・森の陶芸屋さん	森の感謝祭	粘土を用いた陶芸教室をお楽しみいただきました	12 参加者数	2	○
2017/4/15	2017/4/15	備北花ピクニック	森の感謝祭 ・木の車づくり&レース	森の感謝祭	木で車を作り、予め用意しておいたレース上でのレースをお楽しみいただきました	4 参加者数	1	○
2017/4/15	2017/4/15	備北花ピクニック	森の感謝祭 ・森の木の昆虫箱づくり	森の感謝祭	木の葉を使って、昆虫箱のような飾りづくりをお楽しみいただきました	4 参加者数	1	○
2017/4/15	2017/10/28	備北コスモス ピクニック	森の感謝祭 ・竹工作	森の感謝祭	竹を用いたおもちゃ作りをお楽しみいただきました。	20 参加者数	2	○
2017/4/15	2017/4/16	備北花ピクニック	山菜おこわづくり体験		ひばの里で収穫されたもち米で作る山菜おこわづくり	63 参加者数	2	○
2017/4/15	2017/10/15	備北コスモス ピクニック	志和地蔵の陶芸教室		粘土をこねてカップや皿をお作りいただきました	271 参加者数	14	○
2017/4/16	2017/5/14	備北花ピクニック	森cafe		ハンドドリッポコーヒーを森の中で味わっていただきました	160 参加者数	12	○
2017/4/16	2017/10/21	備北コスモス ピクニック	ハンモック体験		ハンモックでのんびりと時間を過ごしていただきました	109 参加者数	22	○
2017/4/22	2017/11/26	備北イルミ	型染め教室		台紙の上に型紙を置いて色づけをしてお楽しみいただきました	83 参加者数	6	○
2017/4/29	2017/4/29	備北花ピクニック	もりもりよゝあるき		ガイドボランティアと一緒に自然を観察しながら、森のめぐみをお楽しみいただきました	27 参加者数	1	○
2017/4/29	2017/4/30	備北花ピクニック	春の花の寄せ植え教室		季節にあった様々な植物を使用した寄せ植え体験をお楽しみいただきました	128 参加者数	2	○
2017/4/29	2017/5/7	備北花ピクニック	FLOWERワークショップ ・春のポタニカルアロマキャンドルづくり		花にちなんだワークショップをお楽しみいただきました	225 参加者数	4	○
2017/4/29	2017/4/30	備北花ピクニック	FLOWERワークショップ ・植物の小枝等を使った春の草木染め 体験		花にちなんだワークショップをお楽しみいただきました	61 参加者数	2	○
2017/5/3	2017/5/3	備北花ピクニック	FLOWERワークショップ ・アロマ虫除けスプレーづくり		花にちなんだワークショップをお楽しみいただきました	55 参加者数	1	○
2017/5/3	2017/5/7	備北花ピクニック	FLOWERワークショップ ・森のインテリアワークショップ		花にちなんだワークショップをお楽しみいただきました	103 参加者数	3	○
2017/5/4	2017/5/5	備北花ピクニック	・みどりの日・こどもの日プレミアムホリ デー はーにhousaio		はこにわワークショップをお楽しみいただきました	173 参加者数	2	○
2017/4/29	2017/10/1	備北コスモス ピクニック	ふわふわキッズスペース		お子さまに大人気のふわふわ遊具をお楽しみいただきました	3672 参加者数	11	○
2017/4/30	2017/10/8	備北コスモス ピクニック	ツリークライミング		ツリークライミングを体験して備北の自然を感じていただきました	232 参加者数	7	○
2017/5/3	2017/8/6	備北夏まつり	柏餅づくり体験		春夏のお菓子づくりで柏餅を作ってお楽しみいただきました	246 参加者数	4	○
2017/5/3	2017/9/16	備北コスモス ピクニック	東城土鈴付け教室		素焼きの土鈴に絵付けをする体験	329 参加者数	5	○
2017/5/4	2017/10/1	備北コスモス ピクニック	機織り体験		かつて使用されていた機織りの体験をしていただきました	67 参加者数	4	○
2017/5/5	2017/5/5	備北花ピクニック	普遊び体験		普々かしい遊び道具を作り、遊び方も指導してお楽しみいただきました	92 参加者数	1	○



2017/5/5	2017/5/5	ひばの里	備北ピクニック	ちまきづくり体験				春のお菓子づくりでちまきを作ってお楽しみいただいた	105	参加者数	1	○
2017/5/6	2017/9/24	ひばの里	備北コスモス ピクニック	草の小物づくり				スマボンネットや動物のストラップなど、草を使った小物づくりをお楽しみいただいた	151	参加者数	4	○
2017/5/13	2017/10/1	ひばの里	備北コスモス ピクニック	古代たたら鉄づくり体験(一泊二日)				中国地方に古くから伝わる古代の製法によるたたら鉄づくりを2日間に渡り実施し日本刀の原料となる玉鋼を作る体験をいただいた	54	参加者数	4	○
2017/5/13	2018/2/25	ひばの里		こんにやくづくり体験				庄原市総領町のこんにやく芋の粉を手で丸めてゆで上げる体験をしていただいた	283	参加者数	10	○
2017/6/10	2017/6/11	ひばの里	初夏の花物語	ほたるおこわづくり体験				黒豆とトウモロコシの入ったおこわづくりをお楽しみいただいた	49	参加者数	2	○
2017/6/10	2017/6/18	ひばの里	初夏の花物語	梅ジュースづくり体験				園内で収穫された梅を使った梅ジュースづくりをお楽しみいただいた	189	参加者数	4	○
2017/6/24	2017/6/25	ひばの里	初夏の花物語	笹ちまきづくり体験				熊笹の葉で包み、蒸す体験をしていただいた	49	参加者数	2	○
2017/6/24	2017/7/2	ひばの里	初夏の花物語	ミニ七夕づくり体験				様々な七夕飾りや短冊を要領に作って、小さな七夕づくりをお楽しみいただいた	50	参加者数	6	○
2017/7/1	2017/7/2	ひばの里	初夏の花物語	七夕らし寿司づくり体験				七夕にちなみ七夕らし寿司づくり体験をお楽しみいただいた	40	参加者数	2	○
2017/7/15	2017/7/17	ひばの里	備北夏まつり	夏のお菓子づくり体験 ・わらび餅				わらび餅を水で練ってわらび餅を作ってお楽しみいただいた	210	参加者数	3	○
2017/7/15	2017/8/27	ひばの里	備北夏まつり	ナフトキートンベンチャー ～ニンジャキッズとひばの里の修羅～				忍者になってナフトを解き、ミッションをクリアしながら宝物を見つけるゲームをお楽しみいただいた	2654	参加者数	43	○
2017/7/15	2017/10/22		備北コスモス ピクニック	カプトムシのダンボールクラフト				ナリやハサミを使わずに組み立てることができる工作キットで昆虫をつくっていただく	1008	参加者数	56	○
2017/7/15	2017/8/15	ひばの里	備北夏まつり	山野草の寄せ植え				季節にあった様々な植物を使用した寄せ植え体験をお楽しみいただいた	67	参加者数	6	○
2017/7/22	2017/8/27	ひばの里	備北夏まつり	竹の遊具づくり体験				竹を使った遊具づくり体験をお楽しみいただいた	679	参加者数	19	○
2017/7/22	2017/8/27	ひばの里	備北夏まつり	野菜の丸かじり体験				新鮮な野菜にそのままかじりついていただき、お楽しみいただいた	610	参加者数	23	○
2017/7/30	2017/8/11		備北夏まつり	カプトムシの育て方講座				カプトムシについて楽しく学びながら、カプトムシのペアと虫かごをプレゼントしてお楽しみいただいた	437	参加者数	3	○
2017/7/29	2017/7/30	ひばの里	備北夏まつり	夏のお菓子づくり体験 ・しそ寒天				竹筒にしそ汁を入れて寒天づくりをお楽しみいただいた	44	参加者数	2	○
2017/8/5	2017/8/6	ひばの里	備北夏まつり	ひばの里タイムスリップ体験				一泊二日でひばの里とやま屋敷にて昔ながらの暮らしを体験していただいた	7	参加者数	2	○
2017/8/5	2017/8/6	ひばの里	備北夏まつり	型染めうちわ				模様の切り抜かれた型紙をうちわへ置いて、その上から好きな色をつけて押し付けて染めていただいた	127	参加者数	2	○
2017/8/5	2017/8/13	ひばの里	備北夏まつり	大流しうどん				といを使って流れてくるうどんを食べる体験をお楽しみいただいた	418	参加者数	4	○
2017/8/11	2017/8/13	ひばの里	備北夏まつり	アウトドア体験型フェスタ ・キャンドルづくり体験				夏のアロマワックスサシェやキャンドルづくりをお楽しみいただいた	35	参加者数	1	○
2017/8/11	2017/8/13		備北夏まつり	アウトドア体験型フェスタ ・草の小物づくり体験				草の小物づくりをお楽しみいただいた	54	参加者数	3	○
2017/8/11	2017/8/13		備北夏まつり	アウトドア体験型フェスタ ・ガスタルル試食体験				ガスタルルで焼いたハーブベキューの試食をお楽しみいただいた	73	参加者数	3	○
2017/8/11	2017/8/13		備北夏まつり	アウトドア体験型フェスタ ・Orizuruのピマス&イキリングづくり体験				女性向けのワークショップをお楽しみいただいた	50	参加者数	3	○
2017/8/11	2017/8/13		備北夏まつり	アウトドア体験型フェスタ ・DYNネームプレートづくり体験				溶接のワークショップをお楽しみいただいた	3	参加者数	3	○
2017/8/13	2017/8/15	ひばの里	備北夏まつり	夏のお菓子づくり体験 ・梅寒天				夏のお菓子づくりで梅寒天を作ってお楽しみいただいた	47	参加者数	3	○
2017/8/19	2017/8/20	ひばの里	備北夏まつり	夏のお菓子づくり体験 ・水ようかん				夏のお菓子づくりで水ようかんを作ってお楽しみいただいた	43	参加者数	2	○
2017/8/26	2017/9/18	ひばの里	備北コスモス ピクニック	ミニ機織り				卓上サイズの機織りと草木染めた糸を使いコースターを織り上げていただいた	60	参加者数	3	○
2017/9/9	2017/9/10	ひばの里		さつまいも蒸しパン作り				秋の郷土料理作りでさつまいも蒸しパンを作ってお楽しみいただいた	39	参加者数	2	○

2017/9/10	2017/9/10	ひばの里	備北コスモス ピクニック	釣り大会		ブラックバス・ブルーギル・鯉を対象にした釣り大会を楽しんでいただく	34 参加者数	1	○
2017/9/16	2017/9/18	ひばの里	備北コスモス ピクニック	栗おこわづくり		秋の郷土料理作りで栗おこわを作ってお楽しみいただけました	53 参加者数	2	○
2017/9/23	2018/3/21	ひばの里		おはぎづくり		秋の郷土料理作りでおはぎを作ってお楽しみいただけました	309 参加者数	5	○
2017/9/23	2017/9/24	ひばの里	備北コスモス ピクニック	藍染め教室		大田耕治氏による指導の下、藍染めのオリジナルハンカチをお作りいただきました。	33 参加者数	2	○
2017/9/24	2017/9/24		備北コスモス ピクニック	国営備北丘陵公園リレマラソン大会 2017		リレマラソンを開催しお楽しみいただきました	624 参加者数	1	○
2017/9/30	2017/10/1	ひばの里	備北コスモス ピクニック	和の寄せ植え体験		季節にあった様々な植物を使用した寄せ植え体験をお楽しみいただきました	33 参加者数	2	○
2017/9/30	2017/10/1	ひばの里	備北コスモス ピクニック	月見団子づくり		秋の郷土料理作りで月見団子を作ってお楽しみいただきました	99 参加者数	2	○
2017/10/7	2017/10/9	ひばの里	備北コスモス ピクニック	茸おこわづくり		茸おこわを作ってお楽しみいただきました	156 参加者数	3	○
2017/10/7	2017/10/7		備北コスモス ピクニック	庄原さとやまガーデンフェスティバル ・多病deコット		テラリウム作りをお楽しみいただきました	14 参加者数	2	○
2017/10/8	2017/10/8		備北コスモス ピクニック	ハロウィン！カボチャオイルのハーブ ソーニー		ハロウィンの時期にあうハーブソーニー作りをお楽しみいただきました	25 参加者数	2	○
2017/10/7	2017/10/9		備北コスモス ピクニック	庄原さとやまガーデンフェスティバル ・キューポタニカルキャンドル、 ハーバリウムキャンドル		ポタニカルキャンドル作りをお楽しみいただきました	119 参加者数	6	○
2017/10/7	2017/10/9		備北コスモス ピクニック	庄原さとやまガーデンフェスティバル ・ドライフルーツや木の葉などを使った リース		ドライフルーツや木の葉などを使ったリース、ポタニカルフルームづくりをお楽しみ いただきました	34 参加者数	6	○
2017/10/7	2017/10/9		備北コスモス ピクニック	庄原さとやまガーデンフェスティバル ・草の小物づくり		スマボンネットや動物のストラップなど、草を使った小物づくりをお楽しみ いただきました	54 参加者数	6	○
2017/10/8	2017/10/9		備北コスモス ピクニック	プレミアムガーデン はこにわgardening		はこにわガーデンショップをお楽しみいただきました	113 参加者数	4	○
2017/10/21	2017/10/22	ひばの里	備北コスモス ピクニック	豆腐づくり		豆腐を作ってお楽しみいただきました	24 参加者数	2	○
2017/10/26	2017/10/26			第20回国営備北丘陵公園 クラウンド・ゴルフ大会		クラウンドゴルフ大会を開催し、参加者の皆さんにお楽しみいただきました	313 参加者数	1	○
2017/10/28	2017/10/28			森の感謝祭 ・蜜ろうのお話ロウソク作り		ミツロウを用いたろうそく作りをお楽しみいただきました	5 参加者数	1	○
2017/10/28	2017/10/28			森の感謝祭 ・ハロウィンランタン		ハロウィンの時期にあうランタン作りをお楽しみいただきました	10 参加者数	1	○
2017/10/28	2017/10/28			森の感謝祭 ・フェルトを使った木の葉のホーム プレート づくり		フェルトを使った名札づくりをお楽しみいただきました	9 参加者数	1	○
2017/10/28	2017/10/28			森の感謝祭 ・ビー玉作り		ビー玉作りをお楽しみいただきました	18 参加者数	1	○
2017/10/28	2017/10/28			森の感謝祭 ・りんごあめ作り		りんごあめ作りをお楽しみいただきました	20 参加者数	1	○
2017/10/28	2017/10/28			森の感謝祭 ・蜜蝋ハンドクリーム作り		ミツロウを用いたハンドクリーム作りをお楽しみいただきました	16 参加者数	1	○
2017/10/28	2017/10/28			森の感謝祭 ・きのこのスタンピング		きのこの形のスタンプ作りをお楽しみいただきました	1 参加者数	1	○
2017/11/11	2017/11/12	ひばの里	備北イルミ	寄せ植え体験		季節にあった様々な植物を使用した寄せ植え体験をお楽しみいただきました	70 参加者数	4	○
2017/11/11	2017/11/12		備北イルミ	ILCOOPフーズフェスティバル ・純銀ねんどで作るシルバークセサ ー		純銀粘土を用いたアクセサリー作りをお楽しみいただきました。	61 参加者数	2	○

2017/11/18	2017/11/18	備北イルミ	ILLUMIワーケーションイベント フェルトで雪だるまのオーナメントづくり		フェルトを使ったゆきだるまのマスクトづくりをお楽しみいただきました。	16 参加者数	1	○
2017/11/19	2017/11/19	備北イルミ	ILLUMIワーケーションイベント トールペイント ～カラフルSitting Santaをペイントしよう！～		お子様でも簡単にできるトールペイント体験をお楽しみいただきました。	31 参加者数	1	○
2017/11/18	2017/11/23	備北イルミ	ひばの里	和紙の灯りづくり体験	和紙を使ったランプシェードづくり体験をお楽しみいただきました	41 参加者数	3	○
2017/11/25	2017/11/26	備北イルミ	ひばの里	蒸しまんじゅうづくり体験	お子様でも簡単にできる蒸しまんじゅうづくり体験をお楽しみいただきました	158 参加者数	2	○
2017/11/11	2018/1/8	備北イルミ	カフェ		ハンドドリッパーコーヒーを味わっていただいた	2889 参加者数	20	○
2017/11/11	2018/1/8	備北イルミ	ナトキアトペンチャー ～星のカケラと光の国～		イルミネーションを楽しみながら、不思議な絵本のナトを解き明かし、カップルや家族で思い出を作ってくださいました	814 参加者数	23	○
2017/11/25	2017/11/26	備北イルミ	ILLUMIワーケーション ・草の小物づくり		ポシェットや動物のストラップなど、革を使った小物づくりをお楽しみいただきました	70 参加者数	2	○
2017/12/2	2017/12/3	備北イルミ	ひばの里	クリスマス寄せ植え	クリスマスにあった様々な植物を使用した寄せ植え体験をお楽しみいただきました	75 参加者数	2	○
2017/12/9	2017/12/10	備北イルミ	ひばの里	蜜蝋のキャンドルづくり	蜜蝋を使ったキャンドル作り体験をお楽しみいただきました	94 参加者数	2	○
2017/12/2	2017/12/3	備北イルミ	ILLUMIワーケーション ・シアター入りハンドクリーム作り		シアター入りハンドクリームづくりをお楽しみいただきました	36 参加者数	2	○
2017/12/9	2017/12/10	備北イルミ	ひばの里	大学いもづくり	昔懐かしい、大学いもづくり体験をお楽しみいただきました	106 参加者数	2	○
2017/12/9	2017/12/10	備北イルミ	ILLUMIワーケーション ・ジェルキャンドルづくり		ジェルキャンドルづくりをお楽しみいただきました	79 参加者数	2	○
2017/12/16	2017/12/17	備北イルミ	ひばの里	クリスマスリースづくり	クリスマスの時期にぴったりのリースづくり体験をお楽しみいただきました	176 参加者数	2	○
2017/12/16	2017/12/17	備北イルミ	ひばの里	空から見える景色	高所作業車に乗っていただき、上から眺めるイルミネーションをお楽しみいただきました	198 参加者数	2	○
2017/12/16	2017/12/17	備北イルミ	ILLUMIワーケーション ・シトラスリースづくり		シトラスリースづくりをお楽しみいただきました	5 参加者数	2	○
2017/12/23	2017/12/24	備北イルミ	ひばの里	ウインタークラフト	リースやしめ縄といったものに好きな飾りをつけ、クラフト体験をお楽しみいただきました	157 参加者数	2	○
2017/12/23	2017/12/24	備北イルミ	ILLUMIワーケーション ・冬のアロマワックスサンエ、 冬のハーバリウムキャンドルづくり		アロマワックスサンエ、ハーバリウムキャンドルづくりをお楽しみいただきました	80 参加者数	2	○
2018/1/3	2018/1/3	備北イルミ	ひばの里	さとやまかあさん(正月雑煮)	地元農家のおかあさんや郷土料理づくりの達人たちが手料理をおもてなしを行う	37 参加者数	1	○
2018/2/3	2018/2/4	ひばの里	ひばの里	寒仕込み味噌づくり体験	豆の風味豊かな寒仕込み味噌作り体験をお楽しみいただきました	38 参加者数	2	○
2018/2/17	2018/3/4	ひばの里	ひばの里	ほとぎづくり体験	ひな祭りにもち米を使って作る、この地方ならではの菓子づくりをお楽しみいただきました	105 参加者数	4	○
2018/2/17	2018/2/25	ひばの里	ひばの里	伝承和紙折紙教室	伝承和紙を使ったひな人形づくり体験をお楽しみいただきました	28 参加者数	4	○
2018/2/18	2018/2/18	ひばの里	ひばの里	とうろう菓子づくり体験	庄原市総領事に伝わる、雛祭り用のとうろう菓子づくりをお楽しみいただきました	13 参加者数	2	○
2018/3/24	2018/3/25	ひばの里	ひばの里	桜蒸しハンバーグづくり体験	さくらを使った蒸しハンバーグづくり体験をお楽しみいただきました	82 参加者数	2	○
2018/3/24	2018/3/31	ひばの里	ひばの里	スイセンカフェ	ハンドドリッパーコーヒーを味わっていただいた	199 参加者数	3	○

自主事業

日付(開始)	日付(終了)	開催施設	行事名	行事内容	参加者数(人)	参加者数区分	回数(回)	備考
2017/10/8	2017/10/8	備北コスモス ヒクニック	花火と神楽の共宴2017	約3,000発の花火と神楽の上演を開催。	5,545	参加者数	1	

大型主催イベント

日付(開始)	日付(終了)	開催施設	行事名	行事内容	参加者数(人)	参加者数区分	回数(回)	備考
2017/4/8	2017/5/14	備北花ビクニック	備北花ビクニック	「総数280万本の春の花の開花リレー、アクトシティ(体験)、カルチャー(ひばの里体験)」「中国地方の歴史や文化とのふれあい」春を満喫してもらう	99,435	期間中入園者数	1	
2017/7/15	2017/8/27	備北夏まつり	備北夏まつり	大人気のカブトムシドームをはじめ、様々な「自然体験」、「水あそび」、「花修景」、「さどやま体験」と多くの体験イベントを開催した	59,929	期間中入園者数	1	
2017/9/16	2017/9/30	備北コスモスビクニック	備北コスモスビクニック	「総勢150万本の秋の花、アクトシティ(体験)、カルチャー(ひばの里体験)」「中国地方の歴史や文化とのふれあい」秋を満喫してもらう	58,535	期間中入園者数	1	
2017/11/11	2017/12/30	備北イルミ	備北イルミ	70万球の輝きのイルミネーションと、ワークショッップ、コンサート、花火の打ち上げ、カープイベントなどイベントを多数開催した	137,899	期間中入園者数	1	
2018/3/24	2018/3/31	スイセンファンタジー	スイセンファンタジー	日本一規模(園芸品種)約150万本、700品種のスイセンをはじめ、観覧会や切り花体験など各種イベントをお楽しみいただいた	17,615	期間中入園者数	1	

持込みイベント

日付(開始)	日付(終了)	開催施設	行事名	行事内容	参加者数(人)	参加者数区分	回数(回)	備考
2017/4/2	2017/4/2		ルアーフィッシング大会	「国兼池」を利用し、スポーツフィッシング大会を行う	5	参加者数	1	民間
2017/4/4	2017/4/4		ルアーフィッシング大会	「国兼池」を利用し、スポーツフィッシング大会を行う	5	参加者数	1	民間
2017/4/4	2017/4/4		結婚式の前撮り写真撮影	婚礼アルバムの作成のための写真撮影を行う	5	参加者数	1	民間
2017/4/11	2017/4/11		結婚式の前撮り写真撮影	婚礼アルバムの作成のための写真撮影を行う	5	参加者数	1	民間
2017/4/13	2017/4/13		結婚式の前撮り写真撮影	婚礼アルバムの作成のための写真撮影を行う	5	参加者数	1	民間
2017/4/17	2017/4/17		ルアーフィッシング大会	「国兼池」を利用し、スポーツフィッシング大会を行う	5	参加者数	1	民間
2017/4/21	2017/4/21		ルアーフィッシング大会	「国兼池」を利用し、スポーツフィッシング大会を行う	5	参加者数	1	民間
2017/5/6	2017/5/7		ニュースポーツ体験会	日本グループ協会指導員の指導の下「グリップ&モルック」体験を開催する。	4	参加者数	2	民間
2017/5/8	2017/5/8		ルアーフィッシング大会	「国兼池」を利用し、スポーツフィッシング大会を行う	5	参加者数	1	民間
2017/5/10	2017/5/10		結婚式の前撮り写真撮影	婚礼アルバムの作成のための写真撮影を行う	8	参加者数	1	民間
2017/5/12	2017/5/12		ルアーフィッシング大会	「国兼池」を利用し、スポーツフィッシング大会を行う	6	参加者数	1	民間
2017/5/26	2017/5/26		ルアーフィッシング大会	「国兼池」を利用し、スポーツフィッシング大会を行う	6	参加者数	1	民間
2017/5/27	2017/5/27		ルアーフィッシング大会	「国兼池」を利用し、スポーツフィッシング大会を行う	5	参加者数	1	民間
2017/5/28	2017/5/28		ルアーフィッシング大会	「国兼池」を利用し、スポーツフィッシング大会を行う	5	参加者数	1	民間
2017/6/3	2017/6/3		ルアーフィッシング大会	「国兼池」を利用し、スポーツフィッシング大会を行う	20	参加者数	1	民間
2017/6/3	2017/6/3		衣装を着ての撮影	「ひばの里」で、衣装を着て撮影を行う	3	参加者数	1	民間
2017/6/4	2017/6/4		ルアーフィッシング大会	「国兼池」を利用し、スポーツフィッシング大会を行う	20	参加者数	1	民間
2017/6/6	2017/6/6		ルアーフィッシング大会	「国兼池」を利用し、スポーツフィッシング大会を行う	1	参加者数	1	民間
2017/6/10	2017/6/10		ルアーフィッシング大会	「国兼池」を利用し、スポーツフィッシング大会を行う	5	参加者数	1	民間
2017/6/15	2017/6/15		結婚式の前撮り写真撮影	婚礼アルバムの作成のための写真撮影を行う	7	参加者数	1	民間
2017/6/16	2017/6/16		ルアーフィッシング大会	「国兼池」を利用し、スポーツフィッシング大会を行う	2	参加者数	1	民間
2017/6/24	2017/6/24		ルアーフィッシング大会	「国兼池」を利用し、スポーツフィッシング大会を行う	10	参加者数	1	民間
2017/6/25	2017/6/25		ルアーフィッシング大会	「国兼池」を利用し、スポーツフィッシング大会を行う	10	参加者数	1	民間
2017/7/2	2017/7/2		ルアーフィッシング大会	「国兼池」を利用し、スポーツフィッシング大会を行う	10	参加者数	1	民間
2017/7/8	2017/7/8		ルアーフィッシング大会	「国兼池」を利用し、スポーツフィッシング大会を行う	15	参加者数	1	民間
2017/7/9	2017/7/9		ルアーフィッシング大会	「国兼池」を利用し、スポーツフィッシング大会を行う	8	参加者数	1	民間

2017/7/26	2017/7/26						結婚式の前撮り写真撮影				婚礼アルバムの作成の為の写真撮影を行う	8	参加者数	1	○	民間
2017/8/10	2017/8/10						写真撮影				衣装を着て撮影を行う	6	参加者数	1	○	民間
2017/8/12	2017/8/12						カーブパブリックビューイング				カーブ対ジャイアーツのパブリックビューイングイベントを開催	200	参加者数	1	○	民間
2017/8/18	2017/8/18						ルアーフィッシング大会				「国兼池」を利用し、スポーツフィッシング大会を行う	10	参加者数	1	○	民間
2017/8/28	2017/8/28						平成29年度秋季広島県市長会議				平成29年度秋季広島県市長会議を開催する	10	参加者数	1	○	民間
2017/9/2	2017/9/2						ルアーフィッシング大会				「国兼池」を利用し、スポーツフィッシング大会を行う	10	参加者数	1	○	民間
2017/9/3	2017/9/3						ルアーフィッシング大会				「国兼池」を利用し、スポーツフィッシング大会を行う	5	参加者数	1	○	民間
2017/10/5	2017/10/5						結婚式の前撮り写真撮影				婚礼アルバムの作成の為の写真撮影を行う	5	参加者数	1	○	民間
2017/10/8	2017/10/8						人前結婚式				花の広場において、人前結婚式を行う	5	参加者数	1	○	民間
2017/10/9	2017/10/9						結婚式の前撮り写真撮影				婚礼アルバムの作成の為の写真撮影を行う	100	参加者数	1	○	民間
2017/10/29	2017/10/29						ルアーフィッシング大会				「国兼池」を利用し、スポーツフィッシング大会を行う	5	参加者数	1	○	民間
2017/11/3	2017/11/3						第34回マスターズ駅伝大会				中高齢者の体力・健康増進と競技力の向上を目指し、生涯スポーツの振興を図る。	104	参加者数	1	○	民間
2017/11/5	2017/11/5						ルアーフィッシング大会				「国兼池」を利用し、スポーツフィッシング大会を行う	10	参加者数	1	○	民間
2017/11/5	2017/11/5						ルアーフィッシング大会				「国兼池」を利用し、スポーツフィッシング大会を行う	5	参加者数	1	○	民間
2017/11/19	2017/11/19						グラウンド・ゴルフ大会				グラウンドゴルフ大会を開催し、参加者の皆さんにお楽しみいただいた	300	参加者数	1	○	民間
2017/11/26	2017/11/26						自転車によるシクロクロス競技会				中国地方におけるシクロクロス競技の普及と振興を図り、開催する	120	参加者数	1	○	民間
2017/12/3	2017/12/3						オレンジリボンキャンペーン				広島県児童虐待防止キャンペーンとして、啓発ツールの配布やアンケートを行った	10	参加者数	1	○	民間
2017/12/24	2017/12/24						結婚支援イベント				事前応募のあったカップルを招待し、イベントを通して結婚について考えていただいた	40	参加者数	1	○	民間
2018/1/23	2018/1/23						雪室設置				積雪地帯に昔からある「雪室」をひばの里へ設置した	10	参加者数	1	○	民間
2018/2/11	2018/2/11						結婚式の前撮り写真撮影				婚礼アルバムの作成の為の写真撮影を行う	8	参加者数	1	○	民間
2018/2/25	2018/2/25						ルアーフィッシング大会				「国兼池」を利用し、スポーツフィッシング大会を行う	5	参加者数	1	○	民間
2018/2/27	2018/2/27						キャンプ講習会				備北オートトレッキングにてキャンプ用品の講習会を行った	20	参加者数	1	○	民間
2018/3/4	2018/3/4						第28回さとやま駅伝大会				庄原市内でスポーツ少年活動を行っている少年少女が一室に集い、団員相互の交流と親睦を深める	723	参加者数	1	○	民間
2018/3/10	2018/3/10						ハレオーナー交流イベント				ハレオーナー同士のコミュニケーションを図る機会の提供	260	参加者数	1	○	民間
2018/3/13	2018/3/13						ルアーフィッシング大会				「国兼池」を利用し、スポーツフィッシング大会を行う	2	参加者数	1	○	民間
2018/3/18	2018/3/18						ルアーフィッシング大会				「国兼池」を利用し、スポーツフィッシング大会を行う	2	参加者数	1	○	民間
2018/3/24	2018/3/24						「里山の駅 庄原ふらり」オープニングフェスタ				「里山の駅 庄原ふらり」のオープンを記念したイベントの実施	30	参加者数	1	○	民間
2018/3/25	2018/3/25						第35回マスターズ駅伝大会				中高齢者の体力・健康増進と競技力の向上を目指し、併せて生涯スポーツの振興を図る。	100	参加者数	1	○	民間
2018/3/27	2018/3/27						ルアーフィッシング大会				「国兼池」を利用し、スポーツフィッシング大会を行う	2	参加者数	1	○	民間
2018/3/29	2018/3/29						結婚式の前撮り写真撮影				婚礼アルバムの作成の為の写真撮影を行う	6	参加者数	1	○	民間

## マスコミ報道件数

マスコミ報道件数(総数)

【平成26年度】

	新聞	TV	ラジオ	雑誌・ 情報誌	その他 【紙媒体】	その他	WEB	合計
4月	21	23	21	7	0		6	78
5月	4	11	2	4	0		2	23
6月	10	6	0	5	0		3	24
7月	7	6	3	6	0		4	26
8月	12	6	3	3	0		1	25
9月	8	4	5	11	2		7	37
10月	12	4	2	4	1		1	24
11月	7	9	3	20	0		6	45
12月	11	9	8	15	1		5	49
1月	10	2	1	5	0		3	21
2月	5	5	2	3	1		2	18
3月	15	7	3	15	0		8	48
合計(年間)	122	92	53	98	5	0	48	418
合計(第3四半期まで)	92	78	47	75	4	0	35	331

【平成27年度】

	新聞	TV	ラジオ	雑誌・ 情報誌	その他 【紙媒体】	その他	WEB	合計
4月	17	14	27	11	1		2	72
5月	6	5	4	9	0		5	29
6月	11	4	0	7	0		3	25
7月	8	9	0	7	0		6	30
8月	7	8	1	4	0		3	23
9月	11	16	5	10	2		4	48
10月	16	16	4	6	1		2	45
11月	15	13	10	20	1		11	70
12月	8	4	5	15	0		6	38
1月	8	9	0	2	0		6	25
2月	5	1	1	7	0		0	14
3月	8	8	5	11	0		5	37
合計(年間)	120	107	62	109	5	0	53	456
合計(第3四半期まで)	99	89	56	89	5	0	42	380

【平成28年度】

	新聞	TV	ラジオ	雑誌・ 情報誌	その他 【紙媒体】	その他	WEB	合計
4月	10	20	3	10	0		3	46
5月	6	5	3	1	0		1	16
6月	4	7	2	5	0		1	19
7月	4	4	2	5	0		0	15
8月	12	8	1	5	0		0	26
9月	13	5	9	10	1		3	41
10月	14	14	5	9	0		3	45
11月	11	9	7	23	1		4	55
12月	14	20	5	18	0		7	64
1月	6	8	3	7	0		1	25
2月	4	1	0	4	0		1	10
3月	4	2	1	18	1		6	32
合計(年間)	102	103	41	115	3	0	30	394
合計(第3四半期まで)	88	92	37	86	2	0	22	327

【平成29年度】

	新聞	TV	ラジオ	雑誌・ 情報誌	その他 【紙媒体】	その他	WEB	合計
4月	11	9	3	15	0		2	40
5月	9	6	1	8	0		4	28
6月	16	13	0	10	0		1	40
7月	11	9	2	6	0		0	28
8月	8	6	0	8	0		0	22
9月	9	5	5	15	0		1	35
10月	8	8	8	4	0		1	29
11月	9	6	7	20	0		2	44
12月	10	8	1	16	0		1	36
1月	9	5	0	6	0		3	23
2月	8	3	0	7	0		3	21
3月	14	7	1	17	0		2	41
合計(年間)	122	85	28	132	0	0	20	387
合計(第3四半期まで)	91	70	27	102	0	0	12	302

マスコミ報道件数(包括的な質の対象件数)

【平成26年度】

	新聞	TV	ラジオ	雑誌・ 情報誌	合計
4月	16	23	4	5	48
5月	4	11	2	2	19
6月	10	6	0	4	20
7月	7	6	3	5	21
8月	12	3	3	2	20
9月	7	4	3	9	23
10月	12	4	2	2	20
11月	7	9	3	14	33
12月	10	9	3	11	33
1月	10	2	1	4	17
2月	5	5	2	2	14
3月	13	7	3	10	33
合計(年間)	113	89	29	70	301
合計(第3四半期まで)	85	75	23	54	237

【平成27年度】

	新聞	TV	ラジオ	雑誌・ 情報誌	合計
4月	14	14	3	8	39
5月	6	5	0	8	19
6月	11	4	0	3	18
7月	8	9	0	5	22
8月	5	8	1	2	16
9月	9	8	5	7	29
10月	14	10	2	5	31
11月	14	13	0	18	45
12月	8	4	2	10	24
1月	7	9	0	1	17
2月	5	1	1	5	12
3月	8	8	5	10	31
合計(年間)	109	93	19	82	303
合計(第3四半期まで)	89	75	13	66	243

【平成28年度】

	新聞	TV	ラジオ	雑誌・ 情報誌	合計
4月	7	20	1	7	35
5月	6	5	3	0	14
6月	4	7	2	3	16
7月	3	4	1	4	12
8月	11	8	1	4	24
9月	10	5	7	8	30
10月	12	14	5	7	38
11月	10	9	7	22	48
12月	14	20	5	14	53
1月	6	8	3	5	22
2月	4	1	0	3	8
3月	3	2	1	15	21
合計(年間)	90	103	36	92	321
合計(第3四半期まで)	77	92	32	69	270

【平成29年度】

	新聞	TV	ラジオ	雑誌・ 情報誌	合計
4月	16	23	4	5	48
5月	4	11	2	2	19
6月	10	6	0	4	20
7月	7	6	3	5	21
8月	12	3	3	2	20
9月	7	4	3	9	23
10月	12	4	2	2	20
11月	7	9	3	14	33
12月	10	9	3	11	33
1月	10	2	1	4	17
2月	5	5	2	2	14
3月	13	7	3	10	33
合計(年間)	113	89	29	70	301
合計(第3四半期まで)	85	75	23	54	237

注1) 有料広告・掲載、紙面買取り等で委託費を充当したものは対象外。

注2) 委託費によらない、自主事業等による広報は対象。

注3) テレビ(NHK、民放)、ラジオ(AM、FM)の放送件数で、1番組につき1カウントとする。

注4) 財団法人日本新聞協会加盟の新聞、販売や配布エリアが庄原市地域を越える範囲の雑誌・情報誌への紙面掲載件数で、新聞については、1紙/回につき1カウントとし、雑誌・情報誌については1冊/回につきカウントする。

ただし、ホームページ等インターネット記事掲載は除く。

注5) 持ち込みイベント(野外コンサート等)の事前告知等の広報は対象外。

注6) 事件、事故等の報道件数は除く。

平成26年度 イベント広報 放送・報道実績

■WEB

No.	名称	発行所	年月	有料/無料	記載内容	イベント分類	面積/分	単色/カラー	備考
1	まいぶれ三次	西部開発株式会社	4月5日	無料	春まつりのイベント紹介、詳細情報について	春まつり		カラー	
2	毎日新聞	毎日新聞	4月5日	無料	春まつりの紹介	春まつり		カラー	
3	生たまごBang!	BSS	4月23日	無料	遊具やアスレチック、花の広場の紹介	春まつり		カラー	
4	ミルカ	株式会社アスコ	4月23日	無料	春まつりイベント情報(スプリングフェスタ、交通安全フェア)	春まつり		カラー	
5	TSSスーパーニュースWEB	TSS	4月24日	無料	春まつりのイベント紹介、花の状況	春まつり		カラー	
6	毎日新聞	毎日新聞	4月26日	無料	湖面からの水鳥観察	他		カラー	
7	NHK NEWS web	NHK	5月11日	無料	古代たたら鉄づくり体験	春まつり		カラー	
8	毎日新聞	毎日新聞	5月30日	無料	シャレーポビー、花の広場の花情報について	初夏の花物語		カラー	
9	かんぼの宿 夏旅map	株式会社ファンウェブ	6月1日	無料	かんぼの郷の情報誌で花や遊具など楽しめることを紹介	通年		カラー	
10	毎日新聞	毎日新聞	6月14日	無料	ササユリについて	初夏の花物語		カラー	
11	NHK news web	NHK	6月25日	無料	カブトムシドームについて	他		カラー	
12	ネクスコ西日本周遊フリーパス	ネクスコエンジニアリング中国	7月1日	無料	公園一般情報の掲載(7月~11月頃までの掲載)	他		カラー	
13	広島清盛フェイスブック	広島県	7月17日	無料	2014庄原さとやまプロジェクト・カブトムシアイスについて	夏まつり		カラー	
14	勝丸恭子キャスターブログ	NHK広島	7月24日	無料	「カブトムシアイス」について	夏まつり		カラー	
15	食ベタインジャー	diamond life合同会社	7月31日	無料	「カブトムシアイス」について	夏まつり		カラー	
16	テレビ紹介情報	価格.com	8月11日	無料	めざましテレビアキアで紹介されたカブトムシアイスについて	夏まつり		カラー	
17	おでかけ記事ページ	じゃらんnet	9月11日	無料	秋まつりについて	秋まつり		カラー	
18	えん食べ	えん食べ編集部	9月11日	無料	丸かじりトンボコルネについて	秋まつり		カラー	
19	時事ドットコム	時事ドットコム	9月11日	無料	丸かじりトンボコルネについて	秋まつり		カラー	
20	JCASTトレンド	J-CAST	9月12日	無料	丸かじりトンボコルネについて	秋まつり		カラー	
21	exciteニュース	exciteニュース	9月13日	無料	丸かじりトンボコルネについて	秋まつり		カラー	
22	まいぶれ三次	フューチャーリンクネットワーク	9月17日	無料	秋まつり・花火と音楽の祭典	秋まつり		カラー	
23	日経MJ	日経MJ	9月19日	無料	丸かじりトンボコルネについて	秋まつり		カラー	
24	るるぶ.com秋冬企画	るるぶ.com	10月1日	有料	秋まつり・イルミネーション・スイセンファンタジーについて	秋まつり ～スイセン		カラー	
25	るるぶ.com広島	デイリーインフォメーション関西	11月1日	有料	国営備北丘陵公園について	他		カラー	
26	MAPPLE観光ガイド「イルミネーション特集」	昭文社	11月5日	無料	ウインターイルミネーションについて	イルミ		カラー	
27	ウォーカープラスお出かけスポット	(株)角川アップリンク	11月11日	無料	ウインターイルミネーションについて	イルミ		カラー	
28	ひろしま観光ナビ	広島県商工労働局観光課	11月18日	無料	ウインターイルミネーションについて	イルミ		カラー	
29	ウェザーニュース	(株)ウェザーニュース	11月20日	無料	ウインターイルミネーションについて	イルミ		カラー	
30	リビングふくやまドットコム	福山リビング新聞社	11月29日	無料	ウインターイルミネーションについて	イルミ		カラー	
31	UMUKA	UMUKA	12月1日	無料	ウインターイルミネーションについて	イルミ		カラー	
33	広島東洋カーブHP	広島東洋カーブ	12月3日	無料	ウインターイルミネーションについて	イルミ		カラー	
34	リビングひろしま	広島リビング新聞社	12月6日	無料	ウインターイルミネーションについて	イルミ		カラー	
32	楽天トラベル	商工観光課	12月8日	無料	ウインターイルミネーションについて	イルミ		カラー	
35	食ベタインジャー	株式会社天満屋	12月29日	有料	ウィークエンドイルミネーションについて	イルミ		カラー	
36	休暇村帝釈峡HP	休暇村帝釈峡	1月16日	無料	冬咲きぼたん展について	他		カラー	
37	ゆこゆこ「花の見所特集」	株式会社ケイズ	1月25日	無料	菜の花について	他		カラー	
38	山陽新聞digital	山陽新聞	1月28日	無料	冬咲きぼたん展について	他		カラー	
39	ひろしま観光ナビ	広島県商工労働局観光課	2月8日	無料	冬咲きぼたん展について	他		カラー	
40	otomo	ジョルダン株式会社	2月8日	無料	冬咲きぼたん展について	他		カラー	



41	広島銀行HP	広島銀行	3月1日	無料	スイセンファンタジーについて	スイセン		カラー	
42	草花木果フェイスブック	草花木果	3月13日	無料	スイセンファンタジーについて	スイセン		カラー	
43	休暇村帝釈峡HP	休暇村	3月17日	無料	スイセンファンタジーについて	スイセン		カラー	
44	かんぼの郷ブログ	かんぼの郷	3月17日	無料	スイセンファンタジーについて	スイセン		カラー	
45	Net Nihonkai	日本海新聞	3月18日	無料	国営備北丘陵公園について	他		カラー	
46	Dokka!おでかけ探検隊	Dokkaエンタープライズ株式会社	3月24日	無料	国営備北丘陵公園について	他		カラー	
47	ひろしまナビゲーター	広島観光コンベンションビューロー	3月27日	無料	国営備北丘陵公園について	他		カラー	
48	食ベタインジャー	食ベタインジャー	3月30日	無料	スイセンファンタジーについて	スイセン		カラー	

## ■テレビ

No.	名称	発行所	年月	有料/無料	記載内容	イベント分類	面積/分	単色/カラー	備考
1	NNNニュース	HTV	4月1日	無料	スイセンファンタジーの詳細情報	スイセン		カラー	○
2	スーパーニュース 天気予報	TSS	4月2日	無料	スイセンファンタジーのイベント紹介	スイセン		カラー	○
3	ひろしま百景	TSS	4月2日	無料	スイセンファンタジーの期間の紹介	スイセン		カラー	○
4	ひるおび	RCC	4月4日	無料	スイセンファンタジーの詳細情報	スイセン		カラー	○
5	どようDEど〜よ	テレビせとうち	4月5日	無料	スイセンファンタジーの詳細情報	スイセン		カラー	○
6	昼前直送便	NHK	4月7日	無料	スイセンファンタジーの詳細情報	スイセン		カラー	○
7	ワイド!スクランブル	ホームテレビ	4月8日	無料	スイセンファンタジーのイベント紹介	スイセン		カラー	○
8	Jステーション	ホームテレビ	4月8日	無料	スイセンファンタジーの詳細情報	スイセン		カラー	○
9	おはよう日本	NHK	4月9日	無料	スイセンファンタジーの詳細情報	スイセン		カラー	○
10	Jステーション	ホームテレビ	4月22日	無料	春まつりの詳細情報の紹介	春まつり		カラー	○
11	生たまごBang!	BSS	4月23日	無料	遊具やアスレチック、花の広場の紹介	春まつり		カラー	○
12	ニュース6	RCC	4月23日	無料	花の広場	春まつり		カラー	○
13	KAMONケーブルテレビ	東広島ケーブルテレビ	4月23日	無料	春まつりイベント情報の紹介	春まつり		カラー	○
14	KAMONケーブルテレビ	東広島ケーブルテレビ	4月24日	無料	春まつりイベント情報の紹介	春まつり		カラー	○
15	KAMONケーブルテレビ	東広島ケーブルテレビ	4月25日	無料	春まつりイベント情報の紹介	春まつり		カラー	○
16	テレビ派	広島テレビ	4月25日	無料	チューリップやピオーラを森アナウンサーが撮影	春まつり		カラー	○
17	KAMONケーブルテレビ	東広島ケーブルテレビ	4月26日	無料	春まつりイベント情報の紹介	春まつり		カラー	○
18	KAMONケーブルテレビ	東広島ケーブルテレビ	4月27日	無料	春まつりイベント情報の紹介	春まつり		カラー	○
19	KAMONケーブルテレビ	東広島ケーブルテレビ	4月28日	無料	春まつりイベント情報の紹介	春まつり		カラー	○
20	テレビ派ランチ	広島テレビ	4月28日	無料	ゴールデンウィークのお出かけ情報にて紹介	春まつり		カラー	○
21	KAMONケーブルテレビ	東広島ケーブルテレビ	4月29日	無料	春まつりイベント情報の紹介	春まつり		カラー	○
22	KAMONケーブルテレビ	東広島ケーブルテレビ	4月30日	無料	春まつりイベント情報の紹介	春まつり		カラー	○
23	昼前直送便	NHK	4月30日	無料	春まつりのイベント情報や花の情報について紹介	春まつり		カラー	○
24	KAMONケーブルテレビ	東広島ケーブルテレビ	5月1日	無料	春まつりイベント情報の紹介	春まつり		カラー	○
25	テレビ派 3部	広島テレビ	5月2日	無料	春まつりのイベント情報や花の情報	春まつり		カラー	○
26	KAMONケーブルテレビ	東広島ケーブルテレビ	5月2日	無料	春まつりイベント情報の紹介	春まつり		カラー	○
27	KAMONケーブルテレビ	東広島ケーブルテレビ	5月3日	無料	春まつりイベント情報の紹介	春まつり		カラー	○
28	KAMONケーブルテレビ	東広島ケーブルテレビ	5月4日	無料	春まつりイベント情報の紹介	春まつり		カラー	○
29	KAMONケーブルテレビ	東広島ケーブルテレビ	5月5日	無料	春まつりイベント情報の紹介	春まつり		カラー	○
30	KAMONケーブルテレビ	東広島ケーブルテレビ	5月6日	無料	春まつりイベント情報の紹介	春まつり		カラー	○
31	昼前直送便	NHK	5月7日	無料	春まつりのイベント情報や花の情報について紹介	春まつり		カラー	○
32	イマなま3チャンネル	RCC中国放送	5月7日	無料	ゴールデンウィークの来園者数	春まつり		カラー	○
33	テレビ派	広島テレビ	5月9日	無料	木の伐採	他		カラー	○

34	ひろしまニュース645	NHK	5月11日	無料	古代たたら鉄づくり体験	他		カラー	○
35	昼前直送便	NHK	6月13日	無料	週末お出かけ情報にてほたる観賞会を紹介	初夏の花物語		カラー	○
36	広島テレビニュース	広島テレビ	6月21日	無料	ササユリについて	初夏の花物語		カラー	○
37	広島テレビニュース	広島テレビ	6月24日	無料	カブトムシドームについて	他		カラー	○
38	お好みワイド	NHK	6月25日	無料	カブトムシ観察会の様子	他		カラー	○
39	ニュース845	NHK	6月25日	無料	カブトムシ観察会の様子	他		カラー	○
40	テレビ新広島ニュース	TSS	6月27日	無料	ササユリについて	初夏の花物語		カラー	○
41	Jステーション	広島ホームテレビ	7月16日	無料	カブトムシドームについて	他		カラー	○
42	お好みワイドひろしま	NHK	7月16日	無料	カブトムシアイスについて（投票制）	夏まつり		カラー	○
43	お好みワイドひろしま	NHK	7月24日	無料	カブトムシアイスについて	夏まつり		カラー	○
44	三ツきんさい祭広告	(株)三次ケーブル テレビジョン	7月26日	有料	国営備北丘陵公園について	他		カラー	
45	テレビ派	広島テレビ	7月29日	無料	ドラゴンシャワーについて	夏まつり		カラー	○
46	生たまごbang!	BSS山陰放送	7月30日	無料	備北丘陵公園について	他		カラー	○
47	旬感!!おもっせワイド	BSS山陰放送	8月4日	無料	夏まつりについて	夏まつり		カラー	○
48	バラいろダンディ	東京MX	8月2日	無料	カブトムシアイス	夏まつり		カラー	○
49	めざましテレビアキア	株式会社フジテレビ ジョン	8月11日	無料	カブトムシアイス	夏まつり		カラー	○
50	三ツきんさい祭広告	(株)三次ケーブル テレビジョン	8月15日	有料	国営備北丘陵公園について	他		カラー	
51	三ツきんさい祭広告	(株)三次ケーブル テレビジョン	8月16日	有料	国営備北丘陵公園について	他		カラー	
52	三ツきんさい祭広告	(株)三次ケーブル テレビジョン	8月17日	有料	国営備北丘陵公園について	他		カラー	
53	ひるまえ直送便	NHK	9月22日	無料	秋まつりについて	秋まつり		カラー	○
54	テレビ派	広島テレビ	9月22日	無料	花の広場・そば・トンボコルネ	秋まつり		カラー	○
55	テレビ派	広島テレビ	9月22日	無料	コスモスについて	秋まつり		カラー	○
56	Jステーション	広島ホームテレビ	9月25日	無料	コスモスについて	秋まつり		カラー	○
57	ひろしまニュース645	NHK	9月27日	無料	コスモス・コンサート・切り花について	秋まつり		カラー	○
58	ひろしま百景	TSS	10月1日	無料	国営備北丘陵公園について	他		カラー	○
59	Jステーション	広島ホームテレビ	10月3日	無料	コスモスについて	秋まつり		カラー	○
60	テレビ派	広島テレビ	10月16日	無料	コスモスについて	秋まつり		カラー	○
61	めざましテレビ	TSS	10月20日	無料	さとやまプロジェクト（さかさかサッカー）について	他		カラー	○
62	イマなまっ!	RCC	11月14日	無料	ウインターイルミネーションについて	イルミ		カラー	○
63	ワイド・スクランブル	ホームテレビ	11月14日	無料	ウインターイルミネーションについて	イルミ		カラー	○
64	JNNニュース	RCC	11月15日	無料	ウインターイルミネーションについて	イルミ		カラー	○
65	ストレイトニュース	広島テレビ	11月15日	無料	ウインターイルミネーションについて	イルミ		カラー	○
66	NEWS every	広島テレビ	11月15日	無料	ウインターイルミネーションについて	イルミ		カラー	○
67	ニュース	NHK	11月16日	無料	ウインターイルミネーションについて	イルミ		カラー	○
68	テレビ派ランチ	広島テレビ	11月21日	無料	ウインターイルミネーションについて	イルミ		カラー	○
69	イマなまっ!	RCCテレビ	11月25日	無料	ウインターイルミネーションについて	イルミ		カラー	○
70	おはようちゅうごく	NHK	11月29日	無料	ウインターイルミネーションについて	イルミ		カラー	○
71	お好みワイドひろしま	NHK	12月5日	無料	影絵劇について	イルミ		カラー	○
72	ふるさとタイム	J:COMテレビ	12月16日	無料	ウインターイルミネーションについて	イルミ		カラー	○
73	ふるさとタイム	J:COMテレビ	12月17日	無料	ウインターイルミネーションについて	イルミ		カラー	○
74	ふるさとタイム	J:COMテレビ	12月18日	無料	ウインターイルミネーションについて	イルミ		カラー	○
75	ふるさとタイム	J:COMテレビ	12月19日	無料	ウインターイルミネーションについて	イルミ		カラー	○
76	てっぺん	広島テレビ	12月19日	無料	ウインターイルミネーションについて	イルミ		カラー	○
77	ひろしま満点ママ	TSS	12月22日	無料	ウインターイルミネーションについて	イルミ		カラー	○

78	Jステーション	ホームテレビ	12月22日	無料	ウインターイルミネーションについて	イルミ		カラー	○
79	ひろしま百景	TSS	12月24日	無料	ウインターイルミネーションについて	イルミ		カラー	○
80	昼前直送便	NHKブラネット	1月23日	無料	ウィークエンドイルミネーション	他		カラー	○
81	ひろしま百景	TSS	1月28日	無料	冬咲きぼたん展について	他		カラー	○
82	テレビ派	広島テレビ	2月1日	無料	冬咲きぼたん展について	他		カラー	○
83	TSSスピークFNN	TSS	2月6日	無料	冬咲きぼたん展について	他		カラー	○
84	お好みワイド	NHK	2月6日	無料	冬咲きぼたん展について	他		カラー	○
85	天気予報	NHK	2月8日	無料	冬鳥観察会について	他		カラー	○
86	天気予報・ニュース	NHK	2月22日	無料	貝合わせについて	他		カラー	○
87	ひろしま満点ママ	TSS	3月12日	無料	スイセンファンタジー・わら細工・おはぎづくり・おもてなしについて	スイセン		カラー	○
88	イマなまっ!	RCC	3月20日	無料	スイセンファンタジーについて	スイセン		カラー	○
89	Jステーション	広島ホームテレビ	3月25日	無料	スイセンファンタジーについて	スイセン		カラー	○
90	NHK	NHK	3月28日	無料	スイセンファンタジーについて	スイセン		カラー	○
91	テレビせとうち	テレビせとうち	3月28日	無料	尾道松江線全線開通特集	スイセン		カラー	○
92	週間ヤッホー!	山陰中央テレビ	3月28日	無料	尾道松江線全線開通特集	スイセン		カラー	○
93	テレビ派	広島テレビ	3月31日	無料	スイセンファンタジーについて	スイセン		カラー	○

## ■ラジオ

No.	名称	発行所	年月	有料/無料	記載内容	イベント分類	面積/分	単色/カラー	備考
1	スポットCM	BSS	4月10日	有料	春まつり詳細情報紹介	春まつり			
2	スポットCM	BSS	4月11日	有料	春まつり詳細情報紹介	春まつり			
3	スポットCM	BSS	4月12日	有料	春まつり詳細情報紹介	春まつり			
4	スポットCM	BSS	4月13日	有料	春まつり詳細情報紹介	春まつり			
5	スポットCM	BSS	4月14日	有料	春まつり詳細情報紹介	春まつり			
6	スポットCM	BSS	4月15日	有料	春まつり詳細情報紹介	春まつり			
7	スポットCM	BSS	4月16日	有料	春まつり詳細情報紹介	春まつり			
8	スポットCM	BSS	4月17日	有料	春まつり詳細情報紹介	春まつり			
9	夕方ワイド 夕暮れなんでも情報局	FMはつかいち	4月17日	無料	花の状況や春まつりのイベント情報	春まつり			○
10	モーニングNAVI	FM東広島	4月17日	無料	春まつりや花について紹介	春まつり			○
11	スポットCM	BSS	4月18日	有料	春まつり詳細情報紹介	春まつり			
12	スポットCM	BSS	4月19日	有料	春まつり詳細情報紹介	春まつり			
13	スポットCM	BSS	4月20日	有料	春まつり詳細情報紹介	春まつり			
14	スポットCM	BSS	4月21日	有料	春まつり詳細情報紹介	春まつり			
15	スポットCM	BSS	4月22日	有料	春まつり詳細情報紹介	春まつり			
16	スポットCM	BSS	4月23日	有料	春まつり詳細情報紹介	春まつり			
17	スポットCM	RCC	4月26日	有料	春まつりの詳細情報紹介	春まつり			
18	スポットCM	RCC	4月27日	有料	春まつりの詳細情報紹介	春まつり			
19	スポットCM	RCC	4月28日	有料	春まつりの詳細情報紹介	春まつり			
20	RSK	山陽放送	4月29日	無料	花の状況やゴールデンウィークのイベント情報	春まつり			○
21	RCCラジオカー中継(ひびかん!内)	RCC	4月29日	無料	ツリークライミング体験	春まつり			○
22	京橋の杜放送局 15:40~	RCC中国放送	5月1日	無料	ゴールデンウィークイベント情報の紹介	春まつり			○
23	NEXCO西日本ドライブエスコート	RCC中国放送	5月16日	無料	施設概要や花やイベント情報について	初夏の花物語			○
24	ひろしまっぷ♪	FMチュービー	7月4日	無料	夏まつりについて	夏まつり			○
25	RCCラジオカー中継	RCC	7月5日	無料	ひばの里 七夕飾り体験	他			○

26	EAST OF EEJAN	FM東広島	7月16日	無料	カブトムシドーム、水遊び等イベント紹介	夏まつり			○
27	庄司悟のカウンタダウン魂	HFM	8月8日	無料	「花火と音楽の祭典」のメビウス出演について	他			○
28	ヒビカン	RCC	8月20日	無料	カブトムシアイスについて	夏まつり			○
29	生活情報コーナー	RCC	8月29日	無料	カブトムシアイスについて	夏まつり			○
30	モーニングNAVI	FM東広島	9月2日	無料	秋まつりについて	秋まつり			○
31	パブリシティ	RCCラジオ	9月25日	無料	秋まつりについて	秋まつり			○
32	スポットCM	RCCラジオ	9月25日	有料	秋まつりについて	秋まつり			
33	スポットCM	RCCラジオ	9月25日	有料	秋まつりについて	秋まつり			
34	スポットCM	RCCラジオ	9月25日	有料	秋まつりについて	秋まつり			
35	スポットCM	RCCラジオ	9月25日	有料	秋まつりについて	秋まつり			
36	スポットCM	RCCラジオ	9月25日	有料	秋まつりについて	秋まつり			
37	スポットCM	RCCラジオ	9月26日	有料	秋まつりについて	秋まつり			
38	スポットCM	RCCラジオ	9月26日	有料	秋まつりについて	秋まつり			
39	スポットCM	RCCラジオ	9月26日	有料	秋まつりについて	秋まつり			
40	スポットCM	RCCラジオ	9月26日	有料	秋まつりについて	秋まつり			
41	スポットCM	RCCラジオ	9月26日	有料	秋まつりについて	秋まつり			
42	ホットピ	広島FM	9月30日	無料	秋まつりについて	秋まつり			○
43	京橋の社情報局	RCC文化センタースタジオ	10月2日	無料	秋まつりについて	秋まつり			○
44	5COLORS	広島FM	10月15日	有料	花火と音楽の祭典について	他			○
45	モーニングNAVI	FM東広島	11月7日	無料	ウインターイルミネーションについて	イルミ			○
46	パブリシティ	エフエム福山	11月12日	無料	ウインターイルミネーションについて	イルミ			○
47	詩のない歌謡曲	RCCラジオ	11月14日	無料	ウインターイルミネーションについて	イルミ			○
48	夕方ワイド 夕暮れなんでも情報局	FM廿日市	12月11日	無料	ウインターイルミネーションについて	イルミ			○
49	朝DARA 金曜日	(株)DARAZコミュニティ放送	12月12日	無料	ウインターイルミネーションについて	イルミ			○
50	NHKラジオ	NHKラジオ	12月13日	無料	ウインターイルミネーションについて	イルミ			○
51	生告知	エフエム福山	12月15日	有料	ウインターイルミネーションについて	イルミ			
52	生告知	エフエム福山	12月16日	有料	ウインターイルミネーションについて	イルミ			
53	生告知	エフエム福山	12月17日	有料	ウインターイルミネーションについて	イルミ			
54	生告知	エフエム福山	12月18日	有料	ウインターイルミネーションについて	イルミ			
55	生告知	エフエム福山	12月19日	有料	ウインターイルミネーションについて	イルミ			
56	京橋の社OnFriday!	RCCラジオ	1月9日	無料	ウインターイルミネーションについて	イルミ			○
57	エフエムふくやま	エフエム福山	2月5日	無料	ウインターイルミネーションについて	他			○
58	エフエム東広島	エフエム東広島	2月6日	無料	冬咲きぼたん展について	他			○
59	RCCラジオカー	RCCラジオ	3月12日	無料	スイセンファンタジーについて	スイセン			○
60	詩のない歌謡曲	RCCラジオ	3月13日	無料	スイセンファンタジー・カーコラボ企画	スイセン			○
61	FM東広島	FM東広島	3月13日	無料	スイセンファンタジーについて	スイセン			○

■雑誌・情報誌

No.	名称	発行所	年月	有料/無料	記載内容	イベント分類	面積/分	単色/カラー	備考
1	りまあく	中国建設弘済会	4月1日	無料	裏表紙にスイセンファンタジーの紹介	スイセン		カラー	○
2	広報しょうばら4月号	庄原市情報政策課	4月4日	無料	春まつり詳細情報、イベント情報	春まつり		単色	
3	リビングひろしま	広島リビング新聞社	4月5日	無料	「お出掛け案内版コーナー」スイセンファンタジーのイベント紹介	スイセン		カラー	○
4	リビングひろしま	広島リビング新聞社	4月19日	無料	春まつりイベント・花情報等	春まつり		カラー	○
5	げいびグラフ	株式会社菁文社	4月20日	無料	久保井刃匠の紹介（小刀づくり体験）	他		単色	○

6	Wink5月号	株式会社アスコン	4月23日	無料	春まつりイベント情報(スプリングフェスタ、交通安全フェア)	春まつり	カラー	○
7	ラズダ5月号	株式会社メリット	4月25日	有料	春まつり広告	春まつり	カラー	
8	広報しょうばら5月号	庄原市情報政策課	5月7日	無料	花情報や、古代たたら鉄づくり等イベント情報について	春まつり	単色	
9	えんじいな	広島リビング新聞社	5月9日	無料	花やイベント情報の紹介	春まつり	カラー	○
10	ママンペール 夏号	トマトコーポレーション	5月10日	有料	遊具や花など年間を通して公園で楽しめることを紹介	通年	カラー	
11	たかの発360°	道の駅たかの	5月17日	無料	四季を通して楽しめることの紹介	通年	カラー	○
12	夏旅map	株式会社ファンウェブ	6月1日	無料	かんぼの郷の情報誌で花や遊具など楽しめることを紹介	通年	カラー	○
13	広島さんぽ	広島県観光連盟	6月1日	無料	夏まつりやカプトムシドームの紹介	夏まつり	カラー	○
14	広報しょうばら6月号	庄原市情報政策課	6月5日	無料	初夏の花物語、花情報、イベント情報の紹介	初夏の花物語	単色	
15	Cue	中国新聞	6月6日	無料	ほたる観賞会の詳細情報について	他	カラー	○
16	泣ける。広島県	広島県商工労働局観光課	6月30日	無料	花やパーベキューやキャンプ場の紹介	通年	カラー	○
17	FunFANFun 8月号	(株)ガリバープロダクツ	7月1日	無料	夏まつりイベント情報の紹介	夏まつり	カラー	○
18	Cue	中国新聞	7月4日	無料	夏まつり紹介(市役所商工観光課より掲載の案内)	夏まつり	カラー	○
19	広報しょうばら7月号	庄原市情報政策課	7月5日	無料	夏まつりイベント情報の紹介	夏まつり	単色	
20	中国新聞夏休み特集	株式会社アスコン	7月19日	無料	夏まつりイベント情報の紹介	夏まつり	カラー	○
21	リビングひろしま	広島リビング新聞社	7月19日	無料	「泣ける！イベント」として紹介	夏まつり	カラー	○
22	ひろしま県民だより	広島県	8月1日	無料	イベント紹介	他	カラー	○
23	ふえにつくす	中国新聞	8月23日	無料	中の茶屋とコスモス畑について	秋まつり	カラー	○
24	関西中国四国じゃらん10月号	(株)リクルート	9月1日	無料	コスモスについて	秋まつり	カラー	○
25	FunFANFun 10月号	(株)ガリバープロダクツ	9月1日	無料	国営備北丘陵公園について	秋まつり	カラー	○
26	月刊ブラザ岡山	株式会社オークシート	9月1日	無料	秋まつりについて	秋まつり	カラー	○
27	情報誌「くまの」	熊野市役所	9月1日	無料	秋まつりについて	秋まつり	単色	○
28	広報しょうばら9月号	庄原市情報政策課	9月5日	無料	秋まつり・花火と音楽の祭典・リレーマラソンについて	秋まつり	単色	
29	さとやまニュース秋号	庄原市観光協会	9月5日	無料	秋まつりについて	秋まつり	カラー	○
30	備北のかがやき	庄原市観光協会	9月5日	無料	イベント紹介	他	カラー	○
31	山陰山陽おでかけガイド	山陰中央新報社	9月11日	有料	秋まつりについて	秋まつり	カラー	
32	かんぼの郷DM	かんぼの郷	9月20日	有料	秋まつりについて	秋まつり	カラー	○
33	広島さんぽ	広島県観光連盟	9月22日	無料	ひばの里について	他	カラー	○
34	道の駅旅案内	OCG	9月25日	有料	秋まつりについて	秋まつり	カラー	
35	夢ぶらざ秋号	産業株式会社夢ぶらざ	9月30日	無料	コスモス特集・秋まつりについて	秋まつり	カラー	○
36	Free Workin	株式会社ワーキングランニング	10月6日	無料	秋まつりについて	秋まつり	カラー	○
37	広報しょうばら10月号	庄原市役所	10月6日	無料	秋まつりについて	秋まつり	単色	
38	冬びあ関西版	びあ株式会社 関西支社	10月30日	有料	イルミネーションについて	イルミ	カラー	
39	関西・中国・四国じゃらん12月号	株式会社リクルートライフスタイル	11月1日	無料	ウインターイルミネーションについて	イルミ	カラー	○
40	おくに自慢NAVI	JAF Mate	11月1日	無料	ウインターイルミネーションについて	イルミ	カラー	○
41	JAF PLUS	JAF PLUS	11月1日	無料	ウインターイルミネーション・花の種について	イルミ	カラー	○
42	広報しょうばら11月号	庄原市役所	11月5日	無料	ウインターイルミネーションについて	イルミ	単色	
43	Cue イベントインフォメーション	メディア中国	11月14日	無料	ウインターイルミネーションについて	イルミ	カラー	○
44	交通バス詳細	かんぼの郷庄原	11月15日	無料	ウインターイルミネーションについて	イルミ	カラー	○
45	月間ブラザ岡山	株式会社オークシート	11月21日	無料	ウインターイルミネーションについて	イルミ	カラー	○
46	ウイंक12月号広島版	(株)アスコン	11月23日	有料	ウインターイルミネーションについて	イルミ	カラー	
47	ウイंक12月号広島版	(株)アスコン	11月23日	無料	ウインターイルミネーションについて	イルミ	カラー	○
48	徳島情報誌あわわ	株式会社 あわわ	11月24日	無料	ウインターイルミネーションについて	イルミ	カラー	○
49	ウイंक12月号福山・備後版	(株)アスコン	11月25日	有料	ウインターイルミネーションについて	イルミ	カラー	

50	ウイंक12月号福山・備後版	(株)アスコ	11月25日	無料	ウインターイルミネーションについて	イルミ		カラー	○
51	タウン情報おかやま	タウン情報おかやま	11月25日	無料	ウインターイルミネーションについて	イルミ		カラー	○
52	Tjhiroshima	産興株式会社	11月25日	有料	ウインターイルミネーションについて	イルミ		カラー	
53	Tjhiroshima	産興株式会社	11月25日	無料	ウインターイルミネーションについて	イルミ		カラー	○
54	タウン情報誌ラズダ	(株)メリットタウン情報ラズダ	11月25日	有料	ウインターイルミネーションについて	イルミ		カラー	
55	少年マガジン	講談社	11月26日	無料	瀬尾公治ギャラリーについて	他		単色	○
56	ホットベッパ	ホットベッパ	11月28日	無料	ウインターイルミネーションについて	イルミ		カラー	○
57	山口県タウン情報トライアングル	株式会社ふじたプリント社	11月28日	有料	ウインターイルミネーションについて	イルミ		カラー	
58	山口県タウン情報トライアングル	株式会社ふじたプリント社	11月28日	無料	ウインターイルミネーションについて	イルミ		カラー	○
59	2014KYUSHUデーツベシヤルなび冬号	ふちかみデザイン	11月29日	無料	ウインターイルミネーションについて	イルミ		カラー	○
60	リビングふくやま	福山リビング新聞社	11月29日	無料	ウインターイルミネーションについて	イルミ		カラー	○
61	リビングおかやま	岡山リビング新聞社	11月29日	有料	ウインターイルミネーションについて	イルミ		カラー	
62	ウェンディ広島	合人社グループ出版局	12月1日	有料	ウインターイルミネーション・カープコーナーについて	イルミ		カラー	
63	関西中国四国じゃらん1月号	株式会社リクルートライフスタイル	12月1日	有料	ウインターイルミネーションについて	イルミ		カラー	
64	花満「フルーブル」	フラワープロ	12月1日	有料	ウインターイルミネーションについて	イルミ		カラー	
65	るるぶ山陰山陽	デイリーインフォメーション関西	12月1日	有料	国営備北丘陵公園について	他		カラー	
66	関西中国四国じゃらん1月号	株式会社リクルートライフスタイル	12月1日	無料	ウインターイルミネーションについて	イルミ		カラー	○
67	Free Workin	株式会社ワーキングランニング	12月1日	無料	ウインターイルミネーションについて	イルミ		カラー	○
68	JAKEN	JAKEN編集部	12月1日	無料	ウインターイルミネーションについて	イルミ		カラー	○
69	My Area	福利厚生倶楽部	12月1日	無料	ウインターイルミネーションについて	イルミ		カラー	○
70	少年マガジン	講談社	12月3日	無料	瀬尾公治ギャラリーについて	他		単色	○
71	広報しょうばら12月号	庄原市役所	12月5日	無料	ウインターイルミネーションについて	イルミ		カラー	
72	Get Hiroshima	みづま工房	12月5日	有料	ウインターイルミネーションについて	イルミ		カラー	
73	リビングひろしま	広島リビング新聞社	12月6日	無料	ウインターイルミネーションについて	イルミ		単色	○
74	冬のニュースペーパー	観光協会	12月12日	無料	イルミ・冬咲ぼたん・屋内花壇・スイセンファンタジーについて	イルミ～スイセン		単色	○
75	道の駅旅案内	OCG	12月13日	有料	ウインターイルミネーションについて	イルミ		カラー	
76	JTB日本の絶景	株式会社JTBパブリック	12月15日	無料	ウインターイルミネーションについて	他		カラー	○
77	かんぼの郷DM	かんぼの郷	12月20日	有料	ウインターイルミネーション・冬咲きぼたん展・屋内花壇について	イルミ～冬咲きぼたん		カラー	○
78	夢ぶらざ	広島県市町村振興協会	12月22日	無料	冬咲きぼたん展について	他		カラー	○
79	広報みはら	三原市役所	1月1日	無料	冬咲きぼたん展について	他		カラー	○
80	広報しょうばら1月	庄原市役所	1月5日	無料	ウインターイルミネーションについて	イルミ		単色	
81	ひろしま県議会だより	広島県議会事務局	1月12日	無料	ウインターイルミネーションについて	イルミ		カラー	○
82	るるぶ「こどもとあそび！中国四国」	株式会社えひめリビング新聞社	1月22日	無料	国営備北丘陵公園について	他		カラー	○
83	ウイंक福山2月号	株式会社アスコ	1月25日	無料	冬咲きぼたん展について	他		カラー	○
84	JAFメイト3月号	JAF広島支部	2月1日	無料	スイセンファンタジーについて	スイセン		カラー	○
85	広報しょうばら2月号	庄原市役所	2月5日	無料	スイセンファンタジーについて	スイセン		単色	
86	ママンパール	株式会社トマトコーポレーション	2月10日	無料	国営備北丘陵公園遊具・スイセンファンタジーについて	スイセン・他		カラー	○
87	FunFANFun	ガリバープロダクツ	3月1日	無料	公園遊具について	他		カラー	○
88	バスびより 春号	広島バスセンター	3月1日	無料	春まつりについて	春まつり		カラー	○
89	広報しょうばら3月号	庄原市役所	3月5日	無料	スイセンファンタジーについて	スイセン		単色	
90	道の駅旅案内	株式会社COG	3月14日	有料	スイセンファンタジーについて	スイセン		カラー	
91	るるぶドライブ中四国ベストコース	(株)アイワイインフォメーション関西	3月15日	有料	国営備北丘陵公園について	他		カラー	
92	まっぶる広島宮島	まっぶる	3月17日	無料	スイセンファンタジーについて	スイセン		カラー	○
93	まっぶるドライブベストコース	(株)アイワイインフォメーション関西	3月18日	有料	国営備北丘陵公園について	他		カラー	

94	GetHiroshima	GetHiroshima	3月19日	有料	スイセンファンタジーについて	スイセン		カラー	
95	あ・るっく	山陰中央新報社タ ブロイド紙	3月21日	無料	スイセンファンタジーについて	スイセン		カラー	○
96	三次さくら祭	三次市観光協会	3月22日	有料	春まつりについて	春まつり		単色	
97	ウインク4月号	(株)アスコン	3月23日	無料	スイセンファンタジー、春まつりについて	スイセン・春 まつり		カラー	○
98	Workin	株式会社ワーキン プランニング	3月23日	無料	スイセンファンタジーについて	スイセン		カラー	○
99	LAZUDA	株式会社メリット	3月25日	有料	スイセンファンタジーについて	スイセン		カラー	
100	発するタウン	中国新聞	3月28日	無料	スイセンファンタジーについて	スイセン		カラー	○
101	スライリー、じゃけん。	川金正法	3月29日	無料	国営備北丘陵公園について	他		カラー	○
102	まっぶるドライブ中国やま なみ街道周辺ガイドマップ	中国横断自動車道 尾道松江線建設促 進期成同盟会	3月29日	無料	国営備北丘陵公園について	他		カラー	○

## ■紙媒体

No.	名称	発行所	年月	有料/無料	記載内容	イベント分類	面積/分	単色/カラー	備考
1	中国新聞ファミリー庄原版 2014	中国新聞	9月20日	無料	秋まつりについて	秋まつり		カラー	
2	中国新聞社ファミリー庄原 版2014	中国新聞	10月8日	無料	第14回こどもまつりについて	他		カラー	
3	中国新聞社ファミリー庄原 版2015	中国新聞	2月2日	無料	インドアガーデンについて	他		カラー	

## ■新聞

No.	名称	発行所	年月	有料/無料	記載内容	イベント分類	面積/分	単色/カラー	備考
1	読売新聞 地域	読売新聞	4月3日	無料	スイセンの品種や切り花体験について	スイセン		カラー	○
2	中国新聞 ふれあい	中国新聞	4月3日	無料	スイセンファンタジー紹介	スイセン		単色	○
3	毎日新聞 広島	毎日新聞	4月5日	無料	春まつり詳細情報。花やイベント情報について	春まつり		単色	○
4	中国新聞	中国新聞	4月5日	無料	春の庄原で感動体験	春まつり		カラー	○
5	中国新聞	中国新聞	4月5日	有料	春の庄原で感動体験(春まつりチラシ広告)	春まつり		カラー	
6	中国新聞 地域	中国新聞	4月6日	無料	桜押し寿司体験	春まつり		カラー	○
7	中国新聞 地域	中国新聞	4月8日	無料	グラウンドゴルフ協会交換大会開催場所	他		単色	○
8	中国新聞 地域	中国新聞	4月10日	無料	庄原観光PRポスターでコスモスの紹介	他		カラー	○
9	中国新聞 地域	中国新聞	4月11日	無料	桜めぐりシャトルバス	春まつり		単色	○
10	愛媛新聞 イベント	愛媛新聞社	4月18日	無料	近県情報で春まつりのイベント紹介	春まつり		単色	○
11	毎日新聞 広島	毎日新聞	4月18日	有料	春まつりチラシ広告	春まつり		単色	
12	中国新聞 社会	中国新聞	4月19日	無料	はなのわチュールリップめぐりスタンプラリーについて	春まつり		単色	○
13	読売新聞 地域	読売新聞	4月20日	無料	チュールリップが見頃を迎えたことの紹介	春まつり		単色	○
14	朝日新聞 社会	朝日新聞	4月23日	無料	チュールリップ・ピオラ	春まつり		カラー	○
15	中国新聞 ふれあい	中国新聞	4月24日	無料	春まつりの紹介	春まつり		単色	○
16	毎日新聞 広島	毎日新聞	4月25日	有料	春まつりチラシ広告	春まつり		単色	
17	毎日新聞	毎日新聞	4月26日	有料	春まつりチラシ広告	春まつり		単色	
18	山陽新聞	山陽新聞	4月26日	無料	春まつりのイベント紹介	春まつり		単色	○
19	中国新聞 地域	中国新聞	4月26日	無料	スプリングフェスタイベントの紹介	春まつり		単色	○
20	毎日新聞 広島	毎日新聞	4月26日	無料	湖面からの水鳥観察	他		単色	○
21	毎日新聞	毎日新聞	4月27日	有料	春まつりチラシ広告	春まつり		単色	
22	中国新聞 地域	中国新聞	5月8日	無料	ロープを使ってツリークライミングをする様子	春まつり		カラー	○
23	中国新聞 中国経済	中国新聞	5月22日	無料	チュールリップスタンプラリーについて	春まつり		カラー	○
24	中国新聞 地域	中国新聞	5月30日	無料	希少花レンリソウ、キンランの紹介	他		カラー	○
25	毎日新聞 広島	毎日新聞	5月31日	無料	シャレーポピー、花の広場の花情報について	初夏の花物語		単色	○
26	朝日新聞 広島	朝日新聞	6月1日	無料	ジャブジャブ池の紹介	他		カラー	○

27	中国新聞 地域	中国新聞	6月4日	無料	グラウンドゴルフ大会開催場所	他		単色	○
28	毎日新聞 広島	毎日新聞	6月15日	無料	ササユリの保全活動について	初夏の花物語		単色	○
29	中国新聞 地域	中国新聞	6月18日	無料	グラウンドゴルフ大会開催場所	他		単色	○
30	中国新聞 地域	中国新聞	6月19日	無料	グラウンドゴルフ大会開催場所	他		単色	○
31	中国新聞 地域	中国新聞	6月20日	無料	グラウンドゴルフ大会開催場所	他		単色	○
32	読売新聞 地域	読売新聞	6月21日	無料	クワガタ観察会(6/20) 庄原北保育所	他		単色	○
33	読売新聞 地域	読売新聞	6月28日	無料	庄原市内園児による七夕飾り 庄原高保育所	他		カラー	○
34	中国新聞 地域	中国新聞	6月29日	無料	カブトムシドーム詳細情報について	他		カラー	○
35	朝日新聞 広島	朝日新聞	6月30日	無料	庄原市内園児による七夕飾り 庄原高保育所	他		単色	○
36	ウェンディ 広島7月号	合人社グループ出版局	7月1日	無料	夏まつりのイベント詳細情報について	夏まつり		カラー	○
37	毎日新聞 広島	毎日新聞	7月2日	無料	アジサイについて。アナベルや紅テマリなどを説明。	他		単色	○
38	中国新聞週間テレビガイド	中国新聞	7月4日	無料	夏まつりについて	夏まつり		カラー	○
39	朝日新聞 広島	朝日新聞	7月9日	無料	アジサイについて	他		カラー	○
40	山陰中央新報	山陰中央新報社	7月10日	無料	夏まつりについて	夏まつり		単色	○
41	朝日新聞 広島	朝日新聞	7月23日	無料	カブトムシドームについて	他		カラー	○
42	中国新聞 地域	中国新聞	7月25日	無料	グラウンドゴルフ大会開催場所	他		単色	○
43	読売新聞 地域	読売新聞	7月29日	無料	テレビ派特集の紹介(野菜の丸かじり、ミストシャワー)	夏まつり		単色	○
44	読売新聞	読売新聞	8月6日	無料	キッズフェスタ・サマーナイトフェスタについて	夏まつり		単色	○
45	山陰中央新報社	山陰中央新報社	8月7日	無料	カブトムシドームについて	他		カラー	○
46	中国新聞 ふれあい	中国新聞	8月7日	無料	夏まつりについて	夏まつり		単色	○
47	山陽新聞 備後版	山陽新聞	8月8日	無料	カブトムシドームについて	他		カラー	○
48	中国新聞	中国新聞	8月9日	無料	おやじたちのセットストックについて	秋まつり		カラー	○
49	朝日新聞 社会	朝日新聞	8月13日	無料	カブトムシアイス	夏まつり		単色	○
50	中国新聞 地域	中国新聞	8月13日	無料	グラウンドゴルフ大会開催場所	他		単色	○
51	中国新聞 ふれあい	中国新聞	8月14日	無料	夏まつりについて	夏まつり		単色	○
52	中国新聞 地域	中国新聞	8月19日	無料	ヒゴタイについて	他		カラー	○
53	朝日新聞	朝日新聞	8月22日	有料	秋まつりについて	秋まつり		単色	
54	毎日新聞 広島	毎日新聞	8月27日	無料	ひまわりについて	夏まつり		単色	○
55	読売新聞 地域	読売新聞	8月29日	無料	ヒゴタイについて	他		カラー	○
56	中国新聞	中国新聞	9月10日	無料	石原和幸氏の寄せ植え講座について	秋まつり		単色	○
57	毎日新聞	毎日新聞	9月13日	無料	秋まつり・ジニアについて	秋まつり		単色	○
58	中国新聞	中国新聞	9月19日	有料	秋まつりイベントについて	秋まつり		カラー	
59	中国新聞	中国新聞	9月19日	無料	秋まつり・ジニアについて	秋まつり		カラー	○
60	中国新聞	中国新聞	9月20日	無料	グラウンドゴルフ大会会場	他		単色	○
61	中国新聞	中国新聞	9月25日	無料	石原和幸氏の寄せ植え講座について	秋まつり		単色	○
62	毎日新聞	毎日新聞	9月28日	有料	秋まつりについて	秋まつり		単色	
63	山陽新聞	山陽新聞	9月29日	無料	はなのわスタンプラリーについて	他		単色	○
64	中国新聞	中国新聞	10月4日	無料	秋まつりについて	秋まつり		単色	○
65	読売新聞	読売新聞	10月8日	無料	コスモスについて	秋まつり		カラー	○
66	中国新聞	中国新聞	10月9日	無料	秋まつりについて	秋まつり		単色	○
67	中国新聞	中国新聞	10月10日	無料	グラウンドゴルフ大会会場	他		単色	○
68	山陽新聞	山陽新聞	10月11日	無料	コスモスについて	秋まつり		カラー	○
69	中国新聞	中国新聞	10月11日	無料	秋まつりについて	秋まつり		単色	○
70	中国新聞	中国新聞	10月18日	無料	秋まつりについて	秋まつり		単色	○



71	日本農業新聞	日本農業新聞	10月18日	無料	まるかじりトンボコルネについて	秋まつり		カラー	○
72	中国新聞	中国新聞	10月21日	無料	庄原さとやまオープンガーデンについて	秋まつり		単色	○
73	中国新聞	中国新聞	10月22日	無料	グラウンドゴルフ大会会場	他		単色	○
74	聖教新聞	聖教新聞	10月23日	無料	ひばの里について	他		カラー	○
75	中国新聞	中国新聞	10月26日	無料	ノスタルジックフォークセッションについて	他		カラー	○
76	毎日新聞	毎日新聞	10月31日	有料	ウインターイルミネーションについて	イルミ		単色	
77	ウェンディ広島11月号	合人社グループ出版局	11月1日	有料	ウインターイルミネーションについて	イルミ		カラー	
78	山陰中央新報	山陰中央新報	11月13日	無料	ウインターイルミネーションについて	イルミ		カラー	○
79	毎日新聞	毎日新聞	11月15日	無料	ウインターイルミネーションについて	イルミ		単色	○
80	中国新聞	中国新聞	11月15日	無料	ウインターイルミネーションについて	イルミ		カラー	○
81	読売新聞	読売新聞	11月15日	無料	ウインターイルミネーションについて	イルミ		カラー	○
82	中国新聞	中国新聞	11月19日	無料	グラウンドゴルフ大会会場	他		単色	○
83	中国新聞	中国新聞	11月20日	無料	ウインターイルミネーションバスパックについて	イルミ		単色	○
84	中国新聞	中国新聞	11月22日	無料	ウインターイルミネーションについて	イルミ		単色	○
85	中国新聞	中国新聞	12月7日	無料	瀬尾公治ギャラリーについて	他		カラー	○
86	山陽新聞	山陽新聞	12月11日	無料	ウインターイルミネーションについて	イルミ		カラー	○
87	中国新聞	中国新聞	12月11日	無料	飲食店情報をスマホで紹介	他		カラー	○
88	中国新聞	中国新聞	12月13日	無料	ウインターイルミネーションについて	イルミ		単色	○
89	山陰中央新報	山陰中央新報社	12月16日	無料	ウインターイルミネーションについて	イルミ		カラー	○
90	中国新聞	中国新聞	12月18日	無料	ウインターイルミネーションについて	イルミ		単色	○
91	中国新聞	中国新聞	12月18日	無料	グラウンドゴルフ大会会場	他		単色	○
92	中国新聞	中国新聞	12月20日	無料	ウインターイルミネーションについて	イルミ		単色	○
93	山陽新聞	山陽新聞	12月24日	無料	ウインターイルミネーションについて	イルミ		カラー	○
94	中国新聞	中国新聞	12月25日	無料	ウインターイルミネーションについて	イルミ		単色	○
95	中国新聞	中国新聞	12月26日	無料	ウインターイルミネーションについて	イルミ		単色	○
96	山陰中央新報	山陰中央新報	1月1日	無料	ウインターイルミネーションについて	イルミ		カラー	○
97	愛媛新聞	愛媛新聞	1月1日	無料	スイセンファンタジーについて	スイセン		カラー	○
98	中国新聞	中国新聞	1月7日	無料	ヒゴタイについて	他		カラー	○
99	中国新聞	中国新聞	1月8日	無料	ウィークエンドイルミネーションについて	他		カラー	○
100	読売新聞ひろしま県民情報	読売新聞	1月14日	無料	冬咲きぼたん展について	他		カラー	○
101	山陽新聞	山陽新聞	1月16日	無料	ウィークエンドイルミネーションについて	他		カラー	○
102	読売新聞	読売新聞	1月18日	無料	冬咲きぼたん展について	他		カラー	○
103	毎日新聞	毎日新聞	1月20日	無料	冬咲きぼたん展について	他		単色	○
104	中国新聞	中国新聞	1月22日	無料	ウィークエンドイルミネーションについて	他		単色	○
105	山陽新聞	山陽新聞	1月28日	無料	冬咲きぼたん展について	他		カラー	○
106	中国新聞	中国新聞	2月7日	無料	冬咲きぼたん展について	他		カラー	○
107	中国新聞	中国新聞	2月13日	無料	グラウンドゴルフ大会開催場所	他		単色	○
108	中国新聞	中国新聞	2月17日	無料	平成の具合合わせについて	他		カラー	○
109	中国新聞	中国新聞	2月26日	無料	グラウンドゴルフ大会開催場所	他		単色	○
110	中国新聞	中国新聞	2月27日	無料	グラウンドゴルフ大会開催場所	他		単色	○
111	Wendy広島3月号	ウェンディ広島	3月1日	無料	年間パスポートについて	他		カラー	○
112	山陽新聞	山陽新聞	3月10日	有料	スイセンファンタジーについて	スイセン		カラー	
113	西日本新聞	西日本新聞	3月10日	有料	スイセンファンタジーについて	スイセン		カラー	
114	中国新聞	中国新聞	3月13日	無料	カーポライベントについて	他		カラー	○

115	山陽新聞	山陽新聞	3月13日	無料	カーポライベントについて	他		単色	○
116	山陽新聞	中国新聞	3月14日	無料	スイセンファンタジーについて	スイセン		単色	○
117	山陽新聞	山陽新聞	3月15日	無料	カーポライベントについて	他		カラー	○
118	中国新聞	中国新聞	3月18日	無料	中国やまなみ街道について	他		単色	○
119	中国新聞	中国新聞	3月19日	無料	スイセンファンタジーについて	スイセン		単色	○
120	山陽新聞	山陽新聞	3月21日	無料	東城の福寿草について	他		カラー	○
121	中国新聞	中国新聞	3月22日	無料	スイセンファンタジーについて	スイセン		カラー	○
122	毎日新聞	毎日新聞	3月25日	有料	スイセンファンタジーについて	スイセン		単色	
123	読売新聞	読売新聞	3月26日	無料	スイセンファンタジーについて	スイセン		単色	○
124	山陽新聞	山陽新聞	3月27日	無料	庄原市の記念ロゴマーク作製について	他		カラー	○
125	中国新聞	中国新聞	3月28日	無料	スイセンファンタジーについて	スイセン		カラー	
126	中国新聞	中国新聞	3月29日	無料	スイセンファンタジーについて	スイセン		カラー	○

※包括的な質の対象箇所＝備考欄に○

平成27年度 イベント広報 放送・報道実績

■WEB

No.	名称	発行所	年月	有料/無料	記載内容	イベント分類	単色/カラー	備考
1	るるぶ.com	(株)JTBパブリッシング	平成27年4月1日	有料	花・春まつりについて	春まつり	カラー	
2	庄原観光ナビ	庄原市観光協会	平成27年4月5日	無料	花・春まつりについて	春まつり	カラー	
3	庄原観光ナビ	庄原市観光協会	平成27年5月15日	無料	初夏の花物語について	初夏の花物語	カラー	
4	Yahoo!JAPAN	Yahoo!JAPAN	平成27年5月16日	無料	初夏の花物語について	初夏の花物語	カラー	
5	ひろしま観光ナビ	広島県商工労働局観光課	平成27年5月20日	無料	初夏の花物語について	初夏の花物語	カラー	
6	cozre	tokyo-ite	平成27年5月22日	無料	初夏の花物語・BBQについて	初夏の花物語	カラー	
7	みんなであじさい。	30min	平成27年5月29日	無料	あじさいについて	初夏の花物語	カラー	
8	食ペタインジャー	DIAMOND Life	平成27年6月5日	無料	ダンボール迷路について	他	カラー	
9	瀬戸内ファインダー	瀬戸内ブランド推進連合	平成27年6月22日	無料	国営備北丘陵公園について	他	カラー	
10	食ペタインジャー	DIAMOND Life	平成27年6月22日	無料	アジサイについて	初夏の花物語	カラー	
11	ひろしま観光ナビ	広島県商工労働局観光課	平成27年7月3日	無料	夏まつりについて	夏まつり	カラー	
12	中国やまなみ街道HP	NEXCO西日本	平成27年7月8日	無料	夏まつりについて	夏まつり	カラー	
13	庄原観光ナビ	庄原市商工観光課	平成27年7月16日	無料	夏まつりについて	夏まつり	カラー	
14	Facebook広告1	Facebook	平成27年7月18日	有料	夏まつりについて	夏まつり	カラー	
15	Facebook広告2	Facebook	平成27年7月27日	有料	夏まつりについて	夏まつり	カラー	
16	ネクスコ西日本	NEXCO西日本	平成27年7月29日	無料	庄原思い出プロジェクトについて	他	カラー	
17	Facebook広告3	Facebook	平成27年8月2日	有料	夏まつりについて	夏まつり	カラー	
18	Facebook広告4	Facebook	平成27年8月11日	有料	夏まつりについて	夏まつり	カラー	
19	みち旅	NEXCO西日本	平成27年8月28日	無料	庄原思い出プロジェクトについて	他	カラー	
20	庄原市HP	庄原市	平成27年9月11日	無料	秋まつりについて	秋まつり	カラー	
21	Facebook広告1	Facebook	平成27年9月11日	有料	秋まつりについて	秋まつり	カラー	
22	Facebook広告2	Facebook	平成27年9月15日	有料	秋まつりについて	秋まつり	カラー	
23	Facebook広告3	Facebook	平成27年9月28日	有料	秋まつりについて	秋まつり	カラー	
24	Facebook広告4	Facebook	平成27年10月10日	有料	秋まつりについて	秋まつり	カラー	
25	Facebook広告5	Facebook	平成27年10月17日	有料	秋まつりについて	秋まつり	カラー	
26	Facebook広告1	Facebook	平成27年11月3日	有料	イルミネーションについて	イルミ	カラー	
27	イルミネーション特設ページ	天満屋アドセンタ-事業部	平成27年11月7日	有料	イルミネーションについて	イルミ	カラー	
28	イベントバンク	株式会社イベントバンク	平成27年11月10日	無料	イルミネーションについて	イルミ	カラー	
29	ベネフィット・ワン	株式会社ベネフィット・ワン	平成27年11月12日	無料	イルミネーションについて	イルミ	カラー	
30	Facebook広告2	Facebook	平成27年11月13日	有料	イルミネーションについて	イルミ	カラー	
31	食ペタインジャー	DIAMOND Life	平成27年11月14日	無料	イルミネーションについて	イルミ	カラー	
32	walkerplus	KADOKAWA	平成27年11月15日	無料	イルミネーションについて	イルミ	カラー	
33	Facebook広告3	Facebook	平成27年11月17日	有料	イルミネーションについて	イルミ	カラー	
34	休暇村 帝釈峡メールマガジン	休暇村 帝釈峡	平成27年11月19日	無料	イルミネーションについて	イルミ	カラー	
35	ひろしま観光ナビ	広島県観光連盟	平成27年11月21日	無料	イルミネーションについて	イルミ	カラー	
36	ウェザーニュース	株式会社ウェザーニュース	平成27年11月24日	無料	イルミネーションについて	イルミ	カラー	
37	まいぶれ	株式会社鉄道広告	平成27年12月5日	無料	イルミネーションについて	イルミ	カラー	
38	Facebook広告4	Facebook	平成27年12月9日	有料	イルミネーションについて	イルミ	カラー	
39	Facebook広告5	Facebook	平成27年12月11日	有料	イルミネーションについて	イルミ	カラー	
40	トレナビ	株式会社アスク	平成27年12月11日	無料	イルミネーションについて	イルミ	カラー	
41	エンタメ	大紀元	平成27年12月26日	無料	イルミネーションについて	イルミ	カラー	
42	Facebook広告6	Facebook	平成27年12月26日	有料	イルミネーションについて	イルミ	カラー	
43	じゃらんnet	(株)リクルートホールディングス	平成28年1月6日	無料	冬咲きぼたん展について	冬咲きぼたん	カラー	
44	じゃらんnet	(株)リクルートホールディングス	平成28年1月7日	無料	スイセンファンタジーについて	スイセン	カラー	

45	ひろしま観光ナビ	広島県観光連盟	平成28年1月16日	無料	冬咲きぼたん展について	冬咲きぼたん	カラー	
46	J R おでかけネット	J R 西日本	平成28年1月16日	無料	冬咲きぼたん展について	冬咲きぼたん	カラー	
47	J R おでかけネット	J R 西日本	平成28年1月16日	無料	スイセンファンタジーについて	スイセン	カラー	
48	休暇村帝釈峡	休暇村帝釈峡	平成28年1月22日	無料	冬咲きぼたん展について	冬咲きぼたん	カラー	
49	休暇村帝釈HP	休暇村帝釈峡	平成28年3月1日	無料	スイセンファンタジーについて	スイセン	カラー	
50	Facebook広告	Facebook	平成28年3月9日	有料	スイセンファンタジーについて	スイセン	カラー	
51	広島東洋カーブ公式サイト	広島東洋カーブ	平成28年3月12日	無料	スイセンファンタジーPRをブログにて紹介	スイセン	カラー	
52	ニュース	NHK	平成28年3月15日	無料	インドアガーデニングコンテスト作品展について	他	カラー	
53	ひろしま観光ナビ	広島県商工労働局観光課	平成28年3月17日	無料	スイセンファンタジーについて	スイセン	カラー	

## ■ テレビ

No.	名称	発行所	年月	有料/無料	記載内容	イベント分類	単色/カラー	備考
1	ひるおび!	RCC	平成27年4月2日	無料	スイセンファンタジーについて	スイセン	カラー	○
2	街がつながる。夢がつながる。	RCC	平成27年4月4日	無料	花情報について	スイセン	カラー	○
3	TSSスピークFNN	TSS	平成27年4月4日	無料	スイセンファンタジーについて	スイセン	カラー	○
4	街がつながる。夢がつながる。	BSS	平成27年4月5日	無料	花情報について	スイセン	カラー	○
5	お好みワイドひろしまニュース	HOME	平成27年4月10日	無料	スイセンファンタジーについて	スイセン	カラー	○
6	フラッシュニュース	RCC	平成27年4月12日	無料	花・春まつりについて	春まつり	カラー	○
7	ひろしま満点ママ!!	TSS	平成27年4月13日	無料	庄原オープンガーデンについて	春まつり	カラー	○
8	まいどっ!	BSS	平成27年4月14日	無料	花・春まつりについて	春まつり	カラー	○
9	ひろしま百景	TSS	平成27年4月21日	無料	花の広場・春まつりについて	春まつり	カラー	○
10	ニュースウォッチ9	NHK	平成27年4月29日	無料	ツリークライミング体験について	他	カラー	○
11	テレビ派ランチ	HTV	平成27年4月29日	無料	花の広場・カナディアンカヌー・ペーコンレタスバーガーについて	春まつり	カラー	○
12	お好みワイドひろしままるてん!	NHK	平成27年4月30日	無料	花の広場・カナディアンカヌー・ペーコンレタスバーガーについて	春まつり	カラー	○
13	おはよう日本	NHK	平成27年4月30日	無料	ツリークライミング体験について	他	カラー	○
14	おはようひろしま	NHK	平成27年4月30日	無料	ツリークライミング体験について	他	カラー	○
15	Jステーション	HOME	平成27年5月4日	無料	生中継・春まつりについて	春まつり	カラー	○
16	ひるま直送便	NHK	平成27年5月8日	無料	春まつりについて	春まつり	カラー	○
17	NHKニュース	NHK	平成27年5月11日	無料	ネモフィラ・春まつりについて	春まつり	カラー	○
18	ひるま直送便	NHK	平成27年5月11日	無料	春まつりについて	春まつり	カラー	○
19	テレビ派	HTV	平成27年5月24日	無料	花の広場・きゅうの森について	他	カラー	○
20	RCCニュース6	RCC	平成27年6月19日	無料	梅もぎ&梅ジュースづくりについて	初夏の花物語	カラー	○
21	ニュース	TSS	平成27年6月25日	無料	ササユリについて	初夏の花物語	カラー	○
22	news evreyサタデー	HTV	平成27年6月27日	無料	ササユリについて	初夏の花物語	カラー	○
23	みんなのテレビ	TSS	平成27年6月30日	無料	ダンボール迷路、カブトムシドームについて	他	カラー	○
24	ニュース	HTV	平成27年7月1日	無料	アジサイについて	初夏の花物語	カラー	○
25	テレビ派	HTV	平成27年7月2日	無料	カブトムシドームについて	夏まつり	カラー	○
26	NNN ストレイトニュース	TSS	平成27年7月3日	無料	七夕飾りについて	初夏の花物語	カラー	○
27	ANNスーパーニュース	HOME	平成27年7月4日	無料	カブトムシドームについて	夏まつり	カラー	○
28	テレビ派	HTV	平成27年7月17日	無料	夏まつりについて	夏まつり	カラー	○
29	みんなのテレビSP	TSS	平成27年7月20日	無料	カーブモニュメントについて	夏まつり	カラー	○
30	Jステーション第2部	HOME	平成27年7月24日	無料	カブトムシドーム・アイスについて	夏まつり	カラー	○
31	ニュース6	RCC	平成27年7月29日	無料	夏まつりについて	夏まつり	カラー	○
32	ひろしま満点ママ	TSS	平成27年7月30日	無料	カブトムシドーム・アイス・さとやま体験について	夏まつり	カラー	○
33	どうdeどーよ!	TSC	平成27年8月1日	無料	夏まつりについて	夏まつり	カラー	○
34	ひるま直送便	NHK	平成27年8月3日	無料	夏まつりイベントについて	夏まつり	カラー	○
35	三次きんさい祭広告	株式会社三次ケルビジョン	平成27年8月9日	有料	国営備北丘陵公園について	他	カラー	○
36	三次きんさい祭広告	株式会社三次ケルビジョン	平成27年8月14日	有料	国営備北丘陵公園について	他	カラー	○

37	三次きんさい祭広告	株式会社三次ケーブルビジョン	平成27年8月15日	有料	国営備北丘陵公園について	他	カラー	○
38	三次きんさい祭広告	株式会社三次ケーブルビジョン	平成27年8月16日	有料	国営備北丘陵公園について	他	カラー	○
39	ひるおび!	RCC	平成27年8月21日	無料	世代間交流「野菜の丸かじり体験」について	他	カラー	○
40	Jステーション1部・2部	HOME	平成27年8月21日	無料	ウォーターストックアウト・ダンボール遊園地・カブトムシアイスについて	夏まつり	カラー	○
41	Jステーション2部	HOME	平成27年9月3日	無料	やまなみ街道について	秋まつり	カラー	○
42	ニュース5	NHK	平成27年9月4日	無料	庄原市10周年の催しについて	他	カラー	○
43	ひるまえ直送便	NHK	平成27年9月7日	無料	秋まつりについて	秋まつり	カラー	○
44	TSSスピークFNN	TSS	平成27年9月24日	無料	世代間交流稲刈りについて	他	カラー	○
45	スポットCM1	TSC	平成27年9月28日	無料	ガーデンフェスティバルについて	秋まつり	カラー	○
46	スポットCM2	TSC	平成27年9月28日	無料	ガーデンフェスティバルについて	秋まつり	カラー	
47	スポットCM3	TSC	平成27年9月28日	無料	ガーデンフェスティバルについて	秋まつり	カラー	
48	スポットCM4	TSC	平成27年9月29日	無料	ガーデンフェスティバルについて	秋まつり	カラー	○
49	スポットCM5	TSC	平成27年9月29日	無料	ガーデンフェスティバルについて	秋まつり	カラー	
50	スポットCM6	TSC	平成27年9月29日	無料	ガーデンフェスティバルについて	秋まつり	カラー	
51	スポットCM7	TSC	平成27年9月29日	無料	ガーデンフェスティバルについて	秋まつり	カラー	
52	スポットCM8	TSC	平成27年9月30日	無料	ガーデンフェスティバルについて	秋まつり	カラー	○
53	スポットCM9	TSC	平成27年9月30日	無料	ガーデンフェスティバルについて	秋まつり	カラー	
54	スポットCM10	TSC	平成27年9月30日	無料	ガーデンフェスティバルについて	秋まつり	カラー	
55	スポットCM11	TSC	平成27年9月30日	無料	ガーデンフェスティバルについて	秋まつり	カラー	
56	あさチャン!	RCC	平成27年9月30日	無料	ジニアについて	秋まつり	カラー	○
57	スポットCM12	TSC	平成27年10月1日	無料	ガーデンフェスティバルについて	秋まつり	カラー	○
58	スポットCM13	TSC	平成27年10月1日	無料	ガーデンフェスティバルについて	秋まつり	カラー	
59	スポットCM14	TSC	平成27年10月1日	無料	ガーデンフェスティバルについて	秋まつり	カラー	
60	スポットCM15	TSC	平成27年10月2日	無料	ガーデンフェスティバルについて	秋まつり	カラー	○
61	スポットCM16	TSC	平成27年10月2日	無料	ガーデンフェスティバルについて	秋まつり	カラー	
62	スポットCM17	TSC	平成27年10月2日	無料	ガーデンフェスティバルについて	秋まつり	カラー	
63	スポットCM18	TSC	平成27年10月2日	無料	ガーデンフェスティバルについて	秋まつり	カラー	
64	スポットCM19	TSC	平成27年10月3日	無料	ガーデンフェスティバルについて	秋まつり	カラー	○
65	スポットCM20	TSC	平成27年10月3日	無料	ガーデンフェスティバルについて	秋まつり	カラー	
66	熟年ファイターズ	HOME	平成27年10月3日	無料	ガーデンフェスティバルについて	秋まつり	カラー	○
67	報道特集	RCC	平成27年10月3日	無料	ガーデンフェスティバルについて	秋まつり	カラー	○
68	HOMEニュース	HOME	平成27年10月12日	無料	コスモスについて	秋まつり	カラー	○
69	TSSスピークFNN	TSS	平成27年10月13日	無料	コスモスについて	秋まつり	カラー	○
70	テレビ派	HTV	平成27年10月16日	無料	コスモスについて	秋まつり	カラー	○
71	ひろしま百景	TSS	平成27年10月20日	無料	コスモスについて	秋まつり	カラー	○
72	TSSスピークFNN	TSS	平成27年10月23日	無料	世代間交流稲こぎについて	他	カラー	○
73	夢の扉	TBS	平成27年11月8日	無料	石原和幸さんについて	他	カラー	○
74	TSSスピーク	TSS	平成27年11月13日	無料	イルミネーションについて	イルミ	カラー	○
75	気象情報・ニュース	NHK	平成27年11月15日	無料	イルミネーションについて	イルミ	カラー	○
76	NHKニュース	NHK	平成27年11月15日	無料	イルミネーションについて	イルミ	カラー	○
77	ニュース	NHK	平成27年11月15日	無料	イルミネーションについて	イルミ	カラー	○
78	ニュース6	RCC	平成27年11月16日	無料	イルミネーションについて	イルミ	カラー	○
79	ひるおびっ!	RCC	平成27年11月16日	無料	イルミネーションについて	イルミ	カラー	○
80	Jステーション1部・2部	HOME	平成27年11月16日	無料	イルミネーションについて	イルミ	カラー	○
81	NNNニュース	HTV	平成27年11月19日	無料	イルミネーションについて	イルミ	カラー	○
82	Nevery	HTV	平成27年11月19日	無料	イルミネーションについて	イルミ	カラー	○
83	ひるまえ直送便	NHK	平成27年11月19日	無料	イルミネーションについて	イルミ	カラー	○
84	イマなまっ!	RCC	平成27年11月20日	無料	イルミネーションについて	イルミ	カラー	○

85	テレビ派	H T V	平成27年11月27日	無料	マツダスタジアムカーブモニュメントについて	他	カラー	○
86	あっちこっち三次	株式会社三次ケーブルビジョン	平成27年12月2日	無料	イルミネーションについて	イルミ	カラー	○
87	あっちこっち三次	株式会社三次ケーブルビジョン	平成27年12月3日	無料	イルミネーションについて	イルミ	カラー	○
88	あっちこっち三次	株式会社三次ケーブルビジョン	平成27年12月4日	無料	イルミネーションについて	イルミ	カラー	○
89	みんなのテレビ①・②	T S S	平成27年12月24日	無料	イルミネーションについて	イルミ	カラー	○
90	Jステーション1部・2部	H O M E	平成28年1月5日	無料	早咲きスイセンについて	スイセン	カラー	○
91	ニュース・気象情報	N H K	平成28年1月11日	無料	紙芝居まつりについて	他	カラー	○
92	ひろしま満点ママ	T S S	平成28年1月15日	無料	行きたがりーノについて告知	イルミ	カラー	○
93	行きたがりーノ	T S S	平成28年1月16日	無料	イルミ・そば打ち・わら細工・昔遊びについて	イルミ	カラー	○
94	ニュース	N H K	平成28年1月17日	無料	冬咲きぼたん展について	冬咲きぼたん	カラー	○
95	ひろしま満点ママ	T S S	平成28年1月20日	無料	冬咲きぼたん展について	他	カラー	○
96	Jステーション1部・2部	H O M E	平成28年1月20日	無料	冬咲きぼたん展について生中継	冬咲きぼたん	カラー	○
97	NNNストレイトニュース	H T V	平成28年1月22日	無料	冬咲きぼたん展について	冬咲きぼたん	カラー	○
98	ひるま直送便	N H K	平成28年1月29日	無料	水鳥観察会について	他	カラー	○
99	ひろしま百景	T S S	平成28年2月2日	無料	冬咲きぼたん展について	他	カラー	○
100	ニュース	N H K	平成28年3月15日	無料	インドアガーデンコンテスト作品展について	他	カラー	○
101	テレビ派1部・3部	H T V	平成28年3月18日	無料	スイセンファンタジーについて	スイセン	カラー	○
102	ニュース	N H K	平成28年3月19日	無料	スイセンファンタジーについて	スイセン	カラー	○
103	おはよう中国	N H K	平成28年3月19日	無料	スイセンファンタジーについて	スイセン	カラー	○
104	RCCニュース6	R C C	平成28年3月21日	無料	スイセンファンタジーについて	スイセン	カラー	○
105	イマなまっ!	R C C	平成28年3月24日	無料	お好み焼き特集の番組のオープニングをスイセンガーデンで撮影	スイセン	カラー	○
106	ひるま直送便	N H K	平成28年3月31日	無料	スイセンファンタジーについて	スイセン	カラー	○
107	FNNスピーク	T S S	平成28年3月31日	無料	スイセンファンタジーについて	スイセン	カラー	○

## ■ラジオ

No.	名称	発行所	年月	有料/無料	記載内容	イベント分類	単色/カラー	備考
1	夕方ワイドタ暮れなんでも局	FMはつかいち	平成27年4月9日	無料	春まつりについて	春まつり		○
2	広島すまいるパフェ	FMちゅーピー	平成27年4月10日	無料	春まつりについて	春まつり		○
3	スポットCM 14:11~	B S Sラジオ	平成27年4月18日	有料	春まつりについて	春まつり		
4	スポットCM 16:01~	B S Sラジオ	平成27年4月19日	有料	春まつりについて	春まつり		
5	スポットCM 9:30~	B S Sラジオ	平成27年4月20日	有料	春まつりについて	春まつり		
6	スポットCM 14:39~	B S Sラジオ	平成27年4月20日	有料	春まつりについて	春まつり		
7	スポットCM 15:13~	B S Sラジオ	平成27年4月21日	有料	春まつりについて	春まつり		
8	スポットCM 13:50~	B S Sラジオ	平成27年4月22日	有料	春まつりについて	春まつり		
9	スポットCM 9:14~	B S Sラジオ	平成27年4月23日	有料	春まつりについて	春まつり		
10	スポットCM 15:40~	B S Sラジオ	平成27年4月23日	有料	春まつりについて	春まつり		
11	DA Y S ! ワンヴィレポ ート	H F M	平成27年4月23日	無料	春まつりについて	春まつり		○
12	スポットCM ごぜん様さま	R C Cラジオ	平成27年4月23日	有料	春まつりについて	春まつり		
13	スポットCM お好み焼きのある風景	R C Cラジオ	平成27年4月23日	有料	春まつりについて	春まつり		
14	スポットCM おひる一な	R C Cラジオ	平成27年4月23日	有料	春まつりについて	春まつり		
15	スポットCM 14:05~	B S Sラジオ	平成27年4月24日	有料	春まつりについて	春まつり		
16	スポットCM 16:54~	B S Sラジオ	平成27年4月24日	有料	春まつりについて	春まつり		
17	スポットCM ごぜん様さま	R C Cラジオ	平成27年4月24日	有料	春まつりについて	春まつり		
18	スポットCM お好み焼きのある風景	R C Cラジオ	平成27年4月24日	有料	春まつりについて	春まつり		

19	スポットCM 16:25~	BSSラジオ	平成27年4月25日	有料	春まつりについて	春まつり		
20	スポットCM おはようラジオ	RCCラジオ	平成27年4月25日	有料	春まつりについて	春まつり		
21	スポットCM ラジオショッピング	RCCラジオ	平成27年4月25日	有料	春まつりについて	春まつり		
22	スポットCM 10:57~	BSSラジオ	平成27年4月26日	有料	春まつりについて	春まつり		
23	スポットCM 15:11~	BSSラジオ	平成27年4月27日	有料	春まつりについて	春まつり		
24	スポットCM 13:04~	BSSラジオ	平成27年4月28日	有料	春まつりについて	春まつり		
25	スポットCM 10:21~	BSSラジオ	平成27年4月29日	有料	春まつりについて	春まつり		
26	スポットCM 14:07~	BSSラジオ	平成27年4月29日	有料	春まつりについて	春まつり		
27	スポットCM 13:45~	BSSラジオ	平成27年4月30日	有料	春まつりについて	春まつり		
28	スポットCM 15:39~	BSSラジオ	平成27年5月1日	有料	春まつりについて	春まつり		
29	スポットCM 9:44~	BSSラジオ	平成27年5月2日	有料	春まつりについて	春まつり		
30	スポットCM 13:34~	BSSラジオ	平成27年5月3日	有料	春まつりについて	春まつり		
31	スポットCM 10:06~	BSSラジオ	平成27年5月4日	有料	春まつりについて	春まつり		
32	モーニングナビ	FM東広島	平成27年8月6日	無料	サマーナイトフェスタについて	夏まつり		○
33	詩のない歌謡曲	RCCラジオ	平成27年9月9日	無料	秋まつりについて	秋まつり		○
34	広島すまいるパフェ	FMちゅービー	平成27年9月11日	無料	秋まつりについて	秋まつり		○
35	広島After5	HFM	平成27年9月16日	無料	秋まつりについて	秋まつり		○
36	ごぜん様さま	RCCラジオ	平成27年9月23日	無料	秋まつり・ジニアについて	秋まつり		○
37	トキのヒッチハイクレディ 23:00~	RCCラジオ	平成27年9月26日	無料	花火と音楽の祭典について	他		○
38	ニュース・天気予報	NHK	平成27年10月3日	無料	秋まつりについて	秋まつり		○
39	トキのヒッチハイクレディ 23:00~	RCCラジオ	平成27年10月3日	無料	花火と音楽の祭典について	他		○
40	9ジラジ	HFM	平成27年10月26日	有料	イルミネーションの告知・ウインターソング募集について	イルミ		
41	5COLORS	HFM	平成27年10月26日	有料	イルミネーションの告知・ウインターソング募集について	イルミ		
42	9ジラジ	HFM	平成27年11月9日	有料	イルミネーション・点灯セレモニーの告知	イルミ		
43	5COLORS	HFM	平成27年11月9日	有料	イルミネーション・点灯セレモニーの告知	イルミ		
44	5COLORS	HFM	平成27年11月10日	有料	イルミネーション・点灯セレモニーの告知	イルミ		
45	5COLORS	HFM	平成27年11月11日	有料	イルミネーション・点灯セレモニーの告知	イルミ		
46	5COLORS	HFM	平成27年11月12日	有料	イルミネーション・点灯セレモニーの告知	イルミ		
47	5COLORS×9ジラジ①	HFM	平成27年11月16日	有料	イルミネーション「レトロなレコードコンサート」について	イルミ		
48	5COLORS×9ジラジ②	HFM	平成27年11月17日	有料	イルミネーション「光る森」について	イルミ		
49	5COLORS×9ジラジ③	HFM	平成27年11月18日	有料	イルミネーション「影絵劇」について	イルミ		
50	5COLORS×9ジラジ④	HFM	平成27年11月19日	有料	イルミネーション「ひばの里」について	イルミ		
51	5COLORS	HFM	平成27年11月30日	有料	イルミネーションの告知・メッセージの紹介等について	イルミ		
52	5COLORS	HFM	平成27年12月7日	有料	イルミネーションの告知・メッセージの紹介等について	イルミ		
53	9ジラジ	HFM	平成27年12月8日	有料	イルミネーションの告知・メッセージの紹介等について	イルミ		
54	5COLORS	HFM	平成27年12月14日	有料	イルミネーションの告知・メッセージの紹介等について	イルミ		
55	夕方ワイド 夕暮れなんでも情報局	FMはつかいち	平成27年12月17日	無料	イルミネーションについて	イルミ		○
56	NEXCO西日本	RCCラジオ	平成27年12月18日	無料	イルミネーションについて	イルミ		○
57	おひる一な	RCCラジオ	平成28年2月19日	無料	ラジオカーにて来園。冬咲きぼたん展について	冬咲きぼたん展		○
58	Jumpin' KITAQ	FM KITAQ	平成28年3月11日	無料	スイセンファンタジーについて	スイセン		○

59	Jumpin' KITAQ	FM K I T A Q	平成28年3月18日	無料	スイセンファンタジーについて	スイセン		○
60	ハッピーモーニング東広島週末おでかけ情報コーナー	FM東広島	平成28年3月18日	無料	スイセンファンタジーについて	スイセン		○
61	LAST OF ELOAN週末家族が喜ぶおでかけ情報	FM東広島	平成28年3月23日	無料	スイセンファンタジーについて	スイセン		○
62	ひろしまハッピーストーリー spring	R C C ラジオ	平成28年3月26日	無料	スイセンファンタジーについて	スイセン		○

■雑誌・情報誌

No.	名称	発行所	年月	有料/無料	記載内容	イベント分類	単色/カラー	備考
1	じゃらん中国四国関西5月号	(株)リクルートホールディングス	平成27年4月2日	無料	花・春まつりについて	春まつり	カラー	○
2	大阪スポーツ新聞	大阪スポーツ	平成27年4月2日	無料	国営備北丘陵公園について	他	単色	○
3	cappema	Lupine	平成27年4月5日	無料	備北丘陵公園マスコットキャラクターについて	他	カラー	○
4	広報しょうばら4月号	庄原市情報政策課	平成27年4月5日	無料	スイセンファンタジー・春まつりについて	スイセン春まつり	単色	
5	備北のかがやき春・夏号	備北観光ネットワーク協議会	平成27年4月7日	有料	花・春まつりについて	春まつり	カラー	
6	Workin	株式会社ワーキングプランニング	平成27年4月20日	無料	花・春まつりについて	春まつり	カラー	○
7	TjHiroshima	産興株式会社	平成27年4月25日	無料	花・春まつりについて	春まつり	カラー	○
8	Wink福山・備後版5月号	株式会社アスコン	平成27年4月25日	無料	花・春まつりについて	春まつり	カラー	○
9	月刊タウンおかやま	株式会社オークシード	平成27年4月25日	無料	花・春まつりについて	春まつり	カラー	○
10	ラズダ	株式会社メリット	平成27年4月25日	有料	花・春まつりについて	春まつり	カラー	
11	まるごと安佐南&安佐北。	まるごと安佐南&安佐北。編集室	平成27年4月28日	無料	春まつりについて	春まつり	カラー	○
12	じゃらん中国四国関西6月号	(株)リクルートホールディングス	平成27年5月1日	無料	春まつりについて	春まつり	カラー	○
13	F u n F A N F u n	(株)ガリバープロダクツ	平成27年5月1日	無料	初夏の花物語について	初夏の花物語	カラー	○
14	広報しょうばら5月号	庄原市情報政策課	平成27年5月7日	無料	初夏の花物語について	初夏の花物語	単色	
15	ママンペール	株式会社トマトコーポレーション	平成27年5月10日	無料	初夏の花物語について	初夏の花物語	カラー	○
16	Que	中国新聞メディア中国	平成27年5月22日	無料	初夏の花物語について	初夏の花物語	カラー	○
17	やまnavi	広島県	平成27年5月23日	無料	カブトムシドームについて	夏まつり	カラー	○
18	旅タイム	日本郵政株式会社	平成27年5月25日	無料	水遊びについて	夏まつり	カラー	○
19	日本を元気にする地域の力観光地域づくり事例集2015	観光庁 観光地域振興部	平成27年5月26日	無料	国営備北丘陵公園について	他	カラー	○
20	広島さんぽ 夏・初秋	(一社)広島県観光連盟	平成27年5月27日	無料	夏まつりについて	夏まつり	カラー	○
21	広報しょうばら6月号	庄原市情報政策課	平成27年6月6日	無料	初夏の花物語について	初夏の花物語	単色	
22	GetHiroshima	GetHiroshima	平成27年6月9日	有料	夏まつりについて	夏まつり	カラー	
23	カンバイ!広島県広島県究極のガイドブック	広島県観光課	平成27年6月10日	無料	通年のイベントについて	他	カラー	○
24	るるぶ広島宮島 16	(株)JTBパブリッシング	平成27年6月15日	有料	通年のイベントについて	他	カラー	
25	るるぶFREE夏秋号 15	(株)JTBパブリッシング	平成27年6月15日	無料	国営備北丘陵公園・備北オートビレッジについて	他	カラー	○
26	TjHiroshima	産興株式会社	平成27年6月25日	無料	アスレチック、じゃぶじゃぶ池、カブトムシアイスについて	他	カラー	○
27	道の駅旅案内夏号	中国「道の駅」連絡会	平成27年6月27日	有料	夏まつりについて	夏まつり	カラー	
28	広報しょうばら7月号	庄原市情報政策課	平成27年7月6日	無料	夏まつりについて	夏まつり	単色	
29	ニュースペーパー夏	庄原市観光協会	平成27年7月9日	無料	夏まつりについて	夏まつり	カラー	○
30	てくてく日和島根	特定非営利活動法人プロジェクトゆうあい	平成27年7月10日	無料	国営備北丘陵公園・備北オートビレッジについて	他	カラー	○
31	アルバインまっふる	昭文社	平成27年7月15日	無料	公園遊具・秋まつりについて	秋まつり	カラー	○
32	夏の思い出	(株)山陽折込広告センター	平成27年7月16日	有料	夏まつりについて	夏まつり	カラー	
33	リビングひろしま	株式会社広島リビング新聞社	平成27年7月18日	無料	庄原思い出プロジェクト・サマーナイトフェスタについて	夏まつり	カラー	○
34	TjHiroshima	産興株式会社	平成27年7月25日	無料	コスモス・秋まつりについて	秋まつり	カラー	○
35	備北のかがやき秋・冬号	備北観光ネットワーク協議会	平成27年8月1日	有料	秋まつり・イルミネーションについて	秋まつりイルミ	カラー	
36	広報しょうばら8月号	庄原市情報政策課	平成27年8月5日	無料	夏まつりについて	夏まつり	単色	
37	Wink福山・備後版9月号	株式会社アスコン	平成27年8月25日	無料	秋まつりについて	秋まつり	カラー	○
38	経済春秋	春秋社	平成27年8月25日	無料	秋まつりについて	秋まつり	カラー	○



39	じゃらん中国四国関西9月号	(株)リクルートホールディングス	平成27年9月1日	無料	コスモスについて	秋まつり	カラー	○
40	広報しょうばら9月号	庄原市情報政策課	平成27年9月5日	無料	秋まつりにについて	秋まつり	単色	
41	リビングふくやま	株式会社福山リビング新聞社	平成27年9月5日	無料	秋まつりにについて	秋まつり	カラー	○
42	園芸ガイド	株式会社主婦の友社	平成27年9月8日	無料	ガーデンフェスティバルについて	秋まつり	カラー	○
43	GetHiroshima	GetHiroshima	平成27年9月10日	有料	秋まつりにについて	秋まつり	カラー	
44	いぬのきもち10月号	ベネッセコーポレーション	平成27年9月10日	無料	ドッグラン・コスモスについて	他	カラー	○
45	ニュースペーパー秋	庄原市観光協会	平成27年9月11日	無料	秋まつりにについて	秋まつり	カラー	○
46	ビジネス朝日	広島朝日広告社	平成27年9月17日	無料	秋まつりにについて	秋まつり	カラー	○
47	道の駅旅案内秋号	中国「道の駅」連絡会	平成27年9月19日	有料	秋まつりにについて	秋まつり	カラー	
48	広島さんぽ秋・冬号	(一社)広島県観光連盟	平成27年9月24日	無料	秋まつりにについて	秋まつり	カラー	○
49	カレントひろしま10月号	一般財団法人ひろぎん経済研究所	平成27年10月1日	無料	秋まつりにについて	秋まつり	カラー	○
50	広報しょうばら10月号	庄原市情報政策課	平成27年10月5日	無料	イルミネーションについて	イルミ	単色	
51	ひろしま県民情報	読売新聞	平成27年10月7日	無料	花火と音楽の祭典について	他	カラー	○
52	ひろしまやまなみパスポート	(一社)広島県観光連盟	平成27年10月8日	無料	秋まつり・イルミネーションについて	秋まつり・イルミ	カラー	○
53	TabiSche	株式会社フリーウィング	平成27年10月25日	無料	イルミネーションについて	イルミ	カラー	○
54	庄原市ふるさと応援団会報誌	庄原市役所商工観光課	平成27年10月27日	無料	イルミネーションについて	イルミ	カラー	○
55	FunAnFun	(株)ガリバープロダクツ	平成27年11月1日	無料	イルミネーションについて	イルミ	カラー	○
56	関西・中四国じゃらん12月号	(株)リクルートホールディングス	平成27年11月1日	無料	イルミネーションについて	イルミ	カラー	○
57	広報しょうばら11月号	庄原市情報政策課	平成27年11月5日	無料	イルミネーションについて	イルミ	単色	
58	イルミネーションびあ2015版	びあ株式会社	平成27年11月6日	無料	イルミネーションについて	イルミ	カラー	○
59	Fanfare!	株式会社プレスシード	平成27年11月6日	無料	イルミネーションについて	イルミ	カラー	○
60	旅の手帖	交通新聞社	平成27年11月10日	無料	冬咲きぼたん展について	他	単色	○
61	ママンパール	株式会社トマトコーポレーション	平成27年11月10日	無料	イルミネーションについて	イルミ	カラー	○
62	とっとり花回廊NEW冬号	とっとり花回廊	平成27年11月17日	無料	イルミネーションについて	イルミ	カラー	○
63	Que	中国新聞メディア中国	平成27年11月20日	無料	イルミネーションについて	イルミ	カラー	○
64	リビングふくやま	株式会社福山リビング新聞社	平成27年11月21日	無料	イルミネーションについて	イルミ	カラー	○
65	あわわfree	株式会社あわわ	平成27年11月21日	無料	イルミネーションについて	イルミ	カラー	○
66	Wink12月号	株式会社アスコン	平成27年11月25日	無料	イルミネーションについて	イルミ	カラー	○
67	タウン情報おかやま	株式会社ビザビレーションズ	平成27年11月25日	無料	イルミネーションについて	イルミ	カラー	○
68	良和フリーペーパー	タウン情報ひろしま	平成27年11月25日	無料	春の花について	他	カラー	○
69	Lazuda12月号	株式会社メリット	平成27年11月25日	有料	イルミネーションについて	イルミ	カラー	
70	TjHiroshima12月号	産興株式会社	平成27年11月25日	無料	イルミネーションについて	イルミ	カラー	○
71	ひろしま県民情報	読売新聞	平成27年11月25日	無料	イルミネーションについて	イルミ	カラー	○
72	ホットベッパ-12月号	(株)リクルートホールディングス	平成27年11月27日	無料	イルミネーションについて	イルミ	カラー	○
73	リビングひろしま	株式会社広島リビング新聞社	平成27年11月28日	無料	イルミネーションについて	イルミ	カラー	○
74	KYUSHUデートスペシャルなび2015冬号	インフォニア株式会社	平成27年11月30日	無料	イルミネーションについて	イルミ	カラー	○
75	tomato	株式会社トマトコーポレーション	平成27年12月1日	無料	イルミネーションについて	イルミ	カラー	○
76	岡山県北タウン情報誌「JAKEN」	(株)スタジオ・ピアント	平成27年12月1日	無料	イルミネーションについて	イルミ	カラー	○
77	月刊ブラザ岡山	株式会社オークシード	平成27年12月1日	無料	イルミネーションについて	イルミ	カラー	○
78	ウェンディ広島12月号	株式会社台人社グループ	平成27年12月1日	無料	イルミネーションについて	イルミ	カラー	○
79	GetHiroshima	GetHiroshima	平成27年12月3日	有料	イルミネーションについて	イルミ	カラー	
80	広報しょうばら12月号	庄原市情報政策課	平成27年12月5日	無料	イルミネーションについて	イルミ	単色	
81	ウィークリープレスネット	株式会社プレスネット	平成27年12月5日	無料	イルミネーションについて	イルミ	カラー	○
82	ニュースペーパー冬	庄原市観光協会	平成27年12月9日	無料	イルミネーションについて	イルミ	カラー	○
83	Wink『coccal(コッカラ)』	株式会社アスコン	平成27年12月10日	無料	イルミネーションについて	イルミ	カラー	○
84	備北のかがやき	備北観光ネットワーク協議会	平成27年12月11日	有料	イルミネーション・冬咲きぼたん展・スイセンファンタジーについて	イルミ・他	カラー	
85	道の駅旅案内冬号	中国「道の駅」連絡会	平成27年12月12日	有料	イルミネーションについて	イルミ	カラー	

86	福利厚生倶楽部	福利厚生倶楽部	平成27年12月14日	無料	イルミネーションについて	イルミ	カラー	○
87	るるぶ山陽山陰ベスト	(株)JTBパブリッシング	平成27年12月15日	有料	通年のイベントについて	イルミ・スイセン・秋まつり・他	カラー	
88	Workin	株式会社ワーキングプランニング	平成27年12月21日	無料	イルミネーションについて	イルミ	カラー	○
89	リビングふくやま	株式会社福山リビング新聞社	平成27年12月26日	無料	冬咲きぼたん展について	他	カラー	○
90	ウェンディ広島1月号	株式会社合人社グループ	平成28年1月1日	無料	イルミネーションについて	イルミ	カラー	○
91	広報しょうばら1月号	庄原市情報政策課	平成28年1月5日	無料	冬咲きぼたん展について	他	単色	
92	広報しょうばら2月	庄原市情報政策課	平成28年2月5日	無料	冬咲きぼたん展について	他	単色	
93	ママンペール	株式会社トマトコーポレーション	平成28年2月5日	無料	スイセンファンタジー・春まつりのイベント詳細について	スイセン・春まつり	カラー	○
94	雪合戦ひろしま2016パンフレット	広島県雪合戦大会実行委員会事務局	平成28年2月6日	有料	公園情報・冬咲きぼたん展イベント情報について	冬咲きぼたん	カラー	
95	NEXCO西日本フリーペーパー・悠・WesT3・4月号	西日本高速道路サービス・ホールディングス株式会社	平成28年2月20日	無料	園内遊具やひばの里、スイセンファンタジーのイベント情報について	スイセン	カラー	○
96	TjHiroshima3月号	株式会社アドレックス	平成28年2月25日	無料	春まつりイベント情報・スイセンファンタジー花情報について	スイセン・春まつり	カラー	○
97	Wink3月号	(株)アスコ	平成28年2月25日	無料	スイセンファンタジーイベント情報について	スイセン	カラー	○
98	ウェンディ広島3月号	株式会社合人社計画研究所	平成28年2月27日	無料	スイセンファンタジーイベント情報について	スイセン	カラー	○
99	観光冊子パスびより春号	株式会社 広島バスセンター	平成28年3月1日	無料	春まつり期間の花情報・イベント情報について	春まつり	カラー	○
100	Wendy広島3月号	株式会社合人社グループ	平成28年3月1日	無料	スイセンファンタジーのイベント情報について	スイセン	カラー	○
101	FunAnFun3月号	(株)ガリバープロダクツ	平成28年3月1日	無料	スイセンファンタジー・春まつりの花情報・イベント情報について	スイセン・春まつり	カラー	○
102	るるぶドライブ中国四国'17	(株)JTBパブリッシング	平成28年3月4日	無料	公園情報について	他	カラー	○
103	広報しょうばら3月	庄原市情報政策課	平成28年3月5日	無料	スイセンファンタジーについて	スイセン	単色	
104	coccala	株式会社 アスコ	平成28年3月10日	無料	ひばの里さとやま屋敷の写真掲載	他	カラー	○
105	Que	中国新聞メディア中国	平成28年3月11日	無料	スイセンファンタジーの花情報・イベント情報について	スイセン	カラー	○
106	まっぶる広島・宮島'17	株式会社 昭文社	平成28年3月17日	無料	通年のイベントや花情報について紹介	他	カラー	○
107	ニュースペーパー春	庄原市観光協会	平成28年3月18日	無料	スイセン～初夏の期間にかけたイベント・花情報について	スイセン～初夏	カラー	○
108	Workin	株式会社ワーキングプランニング	平成28年3月21日	無料	スイセンファンタジーのイベント情報について	スイセン	カラー	○
109	Wink4月号	(株)アスコ	平成28年3月25日	無料	スイセンファンタジー・春まつりの花情報・イベント情報について	スイセン・春まつり	カラー	○

#### ■紙媒体

No.	名称	発行所	年月	有料/無料	記載内容	イベント分類	単色/カラー	備考
1	中国やまなみ街道スタンプラリー	尾道市建設部土木課	平成27年4月1日	無料	国営備北丘陵公園について	他	カラー	
2	オープンガーデンガイドマップ	庄原市観光協会	平成27年9月20日	有料	オープンガーデンについて	他	カラー	
3	わおまっぶ	英公社株式会社	平成27年9月20日	有料	秋まつり・国営備北丘陵公園について	秋まつり・他	カラー	
4	ファミリー原版	中国新聞	平成27年10月5日	無料	こどもまつりについて	秋まつり	単色	
5	ファミリー原版	中国新聞	平成27年11月5日	無料	イルミネーションについて	イルミ	単色	

#### ■新聞

No.	名称	発行所	年月	有料/無料	記載内容	イベント分類	単色/カラー	備考
1	山陽新聞	山陽新聞	平成27年4月1日	無料	スイセンファンタジーについて	スイセン	カラー	○
2	山陽新聞	山陽新聞	平成27年4月5日	無料	スイセンファンタジーについて	スイセン	カラー	○
3	中国新聞	中国新聞	平成27年4月6日	無料	庄原観光協会サイト新について	他	カラー	○
4	中国新聞	中国新聞	平成27年4月9日	無料	グラウンドゴルフ大会開催場所について	他	単色	○
5	中国新聞	中国新聞	平成27年4月11日	無料	花・春まつりについて	春まつり	カラー	○
6	毎日新聞	毎日新聞	平成27年4月16日	無料	花・春まつりについて	春まつり	単色	○
7	毎日新聞	毎日新聞	平成27年4月17日	有料	春まつりについて	春まつり	単色	
8	読売新聞	読売新聞	平成27年4月19日	無料	花・春まつりについて	春まつり	カラー	○
9	朝日新聞	朝日新聞	平成27年4月21日	無料	国営備北丘陵公園について	他	カラー	○
10	中国新聞	中国新聞	平成27年4月22日	無料	グラウンドゴルフ大会開催場所について	他	単色	○
11	毎日新聞	毎日新聞	平成27年4月24日	無料	花・春まつりについて	春まつり	単色	○

12	毎日新聞	毎日新聞	平成27年4月24日	有料	春まつりについて	春まつり	単色	
13	中国新聞	中国新聞	平成27年4月25日	無料	花・春まつりについて	春まつり	カラー	○
14	毎日新聞	毎日新聞	平成27年4月26日	有料	花・春まつりについて	春まつり	単色	
15	山陽新聞	山陽新聞	平成27年4月28日	無料	花・春まつりについて	春まつり	カラー	○
16	中国新聞	中国新聞	平成27年4月29日	無料	芸備線100年記念ツアーについて	他	単色	○
17	中国新聞	中国新聞	平成27年4月30日	無料	ベーコンレタスバーガーについて	春まつり	カラー	○
18	山陽新聞	山陽新聞	平成27年5月2日	無料	アイランドポビーについて	春まつり	カラー	○
19	山陰中央新報	山陰中央新報	平成27年5月4日	無料	わたらの安全祈願「はだし参り」について	他	カラー	○
20	中国新聞	中国新聞	平成27年5月14日	無料	グラウンドゴルフ大会開催場所について	他	カラー	○
21	中国新聞	中国新聞	平成27年5月15日	無料	庄原いちばんデジタルフォトコンテストについて	他	カラー	○
22	中国新聞	中国新聞	平成27年5月19日	無料	グラウンドゴルフ大会会場について	他	単色	○
23	中国新聞	中国新聞	平成27年5月27日	無料	庄原市のガイドブックについて	他	カラー	○
24	中国新聞	中国新聞	平成27年6月4日	無料	ダンボール迷路について	他	カラー	○
25	中国新聞	中国新聞	平成27年6月10日	無料	しょうばら花会議「みどりの愛護」功労者国土交通大臣表彰受賞について	他	カラー	○
26	毎日新聞	毎日新聞	平成27年6月12日	無料	ササユリについて	初夏の花物語	カラー	○
27	山陽新聞	山陽新聞	平成27年6月12日	無料	しょうばら花会議「みどりの愛護」功労者国土交通大臣表彰受賞について	他	カラー	○
28	読売新聞	読売新聞	平成27年6月17日	無料	ササユリについて	初夏の花物語	単色	○
29	中国新聞	中国新聞	平成27年6月20日	無料	クワガタムシ観察会・カブトムシドームについて	他	カラー	○
30	毎日新聞	毎日新聞	平成27年6月20日	無料	クワガタムシ観察会・カブトムシドームについて	他	単色	○
31	朝日新聞	朝日新聞	平成27年6月21日	無料	クワガタムシ観察会・カブトムシドームについて	他	カラー	○
32	毎日新聞	毎日新聞	平成27年6月23日	無料	アジサイについて	初夏の花物語	カラー	○
33	中国新聞	中国新聞	平成27年6月23日	無料	庄原市新市10周年記念式典開催場所について	他	カラー	○
34	中国新聞	中国新聞	平成27年6月25日	無料	ツアーについて	他	単色	○
35	毎日新聞	毎日新聞	平成27年7月1日	無料	カブトムシ・クワガタムシ観察会について	他	カラー	○
36	中国新聞	中国新聞	平成27年7月2日	無料	グラウンドゴルフ大会開催場所について	他	単色	○
37	中国新聞	中国新聞	平成27年7月4日	無料	「グランシェフ 初夏の晩餐会」について	他	単色	○
38	中国新聞	中国新聞	平成27年7月14日	無料	グラウンドゴルフ大会開催場所について	他	単色	○
39	中国新聞	中国新聞	平成27年7月16日	無料	夏まつりについて	夏まつり	単色	○
40	毎日新聞	毎日新聞	平成27年7月22日	無料	カブトムシドームについて	夏まつり	単色	○
41	毎日新聞	毎日新聞	平成27年7月23日	無料	世代間交流「笹舟体験」について	夏まつり	単色	○
42	中国新聞	中国新聞	平成27年7月29日	無料	カブトムシアイスについて	夏まつり	カラー	○
43	中国新聞	中国新聞	平成27年8月1日	無料	夏まつりについて	夏まつり	単色	○
44	山陽新聞	山陽新聞	平成27年8月2日	無料	カブトムシドームについて	夏まつり	カラー	○
45	中国新聞	中国新聞	平成27年8月3日	無料	庄原ツアーについて	他	単色	○
46	中国新聞	中国新聞	平成27年8月6日	無料	夏まつりについて	夏まつり	単色	○
47	朝日新聞	朝日新聞	平成27年8月16日	有料	秋まつりについて	秋まつり	単色	
48	中国新聞	中国新聞	平成27年8月20日	無料	夏まつりについて	夏まつり	単色	○
49	中国新聞	中国新聞	平成27年8月20日	無料	グラウンドゴルフ大会開催場所について	他	単色	
50	中国新聞	中国新聞	平成27年9月10日	無料	秋まつりについて	秋まつり	単色	○
51	中国新聞	中国新聞	平成27年9月11日	無料	グラウンドゴルフについて	他	単色	○
52	中国新聞	中国新聞	平成27年9月12日	無料	ガーデンフェスティバルについて（石原和幸さん）	秋まつり	カラー	○
53	中国新聞	中国新聞	平成27年9月18日	無料	グラウンドゴルフについて	他	単色	○
54	中国新聞	中国新聞	平成27年9月19日	無料	秋まつり（ジニア）について	秋まつり	カラー	○
55	毎日新聞	毎日新聞	平成27年9月25日	無料	秋まつり（コスモス・クレオメ・花火と音楽の祭典等）	秋まつり	単色	○
56	中国新聞	中国新聞	平成27年9月26日	無料	庄原さとやまガーデンフェスティバルについて	秋まつり	カラー	○
57	中国新聞	中国新聞	平成27年9月26日	無料	秋まつりについて	秋まつり	単色	
58	中国新聞	中国新聞	平成27年9月28日	無料	鯉のモザイクカルチャーについて	他	単色	○
59	中国新聞	中国新聞	平成27年9月29日	無料	オープンガーデンについて	秋まつり	カラー	○

60	毎日新聞	毎日新聞	平成27年9月30日	有料	秋まつり・花火と音楽の祭典について	秋まつり	単色	
61	中国新聞	中国新聞	平成27年10月1日	無料	庄原市制施行10周年記念について	秋まつり	カラー	○
62	中国新聞	中国新聞	平成27年10月4日	無料	オープンガーデンについて	秋まつり	カラー	○
63	中国新聞	中国新聞	平成27年10月6日	無料	20周年記念について	秋まつり	カラー	○
64	中国新聞	中国新聞	平成27年10月7日	無料	庄原市制施行10周年記念について	秋まつり	単色	○
65	読売新聞	読売新聞	平成27年10月9日	無料	コスモスについて	秋まつり	単色	○
66	中国新聞	中国新聞	平成27年10月10日	無料	コスモスについて	秋まつり	カラー	○
67	山陽新聞	山陽新聞	平成27年10月11日	無料	コスモスについて	秋まつり	カラー	○
68	中国新聞	中国新聞	平成27年10月12日	無料	庄原市制施行10周年記念について	秋まつり	カラー	○
69	山陽新聞	山陽新聞	平成27年10月12日	無料	庄原市制施行10周年記念について	秋まつり	カラー	○
70	中国新聞	中国新聞	平成27年10月15日	無料	秋まつりについて	秋まつり	単色	○
71	中国新聞	中国新聞	平成27年10月15日	無料	アサキマダラについて	他	カラー	
72	中国新聞	中国新聞	平成27年10月17日	無料	秋まつりについて	秋まつり	単色	○
73	中国新聞	中国新聞	平成27年10月20日	無料	グラウンド・ゴルフについて	他	単色	○
74	中国新聞	中国新聞	平成27年10月27日	無料	ツリーハウスについて	他	カラー	○
75	神戸新聞	神戸新聞	平成27年10月30日	無料	キャラバン隊・イルミネーションについて	イルミ	カラー	○
76	毎日新聞	毎日新聞	平成27年10月30日	有料	備北イルミについて	イルミ	単色	
77	読売新聞	読売新聞	平成27年11月4日	無料	まち屋Cafeあさ井について	他	単色	○
78	中国新聞	中国新聞	平成27年11月8日	無料	イルミネーションについて	イルミ	単色	○
79	山陽新聞	山陽新聞	平成27年11月8日	無料	丘陵公園について	他	カラー	○
80	毎日新聞	毎日新聞	平成27年11月12日	有料	イルミネーションについて	イルミ	カラー	
81	山陽新聞	山陽新聞	平成27年11月13日	無料	イルミネーションについて（両備バス）	イルミ	カラー	○
82	読売新聞	読売新聞	平成27年11月14日	無料	イルミネーションについて	イルミ	単色	○
83	中国新聞	中国新聞	平成27年11月14日	無料	イルミネーションについて	イルミ	カラー	○
84	山陽新聞	山陽新聞	平成27年11月17日	無料	イルミネーションについて	イルミ	カラー	○
85	中国新聞	中国新聞	平成27年11月19日	無料	グラウンド・ゴルフについて	他	単色	○
86	朝日新聞	朝日新聞	平成27年11月19日	無料	イルミネーションについて	イルミ	カラー	○
87	読売新聞	読売新聞	平成27年11月25日	無料	イルミネーションについて	イルミ	カラー	○
88	中国新聞	中国新聞	平成27年11月26日	無料	カーイベントについて	イルミ	カラー	○
89	日本海新聞	日本海新聞	平成27年11月26日	無料	イルミネーションについて	イルミ	カラー	○
90	山陽新聞	山陽新聞	平成27年11月27日	無料	イルミネーションについて（両備バス）	イルミ	カラー	○
91	中国新聞	中国新聞	平成27年11月27日	無料	庄原市の魅力について（モニターツアー）	他	カラー	○
92	中国新聞	中国新聞	平成27年12月2日	無料	カーイベントについて	イルミ	カラー	○
93	中国新聞	中国新聞	平成27年12月5日	無料	グラウンド・ゴルフについて	他	単色	○
94	中国新聞	中国新聞	平成27年12月6日	無料	土鈴について	他	カラー	○
95	中国新聞	中国新聞	平成27年12月18日	無料	グラウンド・ゴルフについて	他	単色	○
96	中国新聞	中国新聞	平成27年12月22日	無料	グラウンド・ゴルフについて	他	単色	○
97	中国新聞	中国新聞	平成27年12月23日	無料	グラウンド・ゴルフについて	他	単色	○
98	中国新聞	中国新聞	平成27年12月24日	無料	格致高校写真部について	イルミ	カラー	○
99	山陽新聞	山陽新聞	平成27年12月24日	無料	イルミネーションについて	イルミ	カラー	○
100	中国新聞	中国新聞	平成28年1月4日	無料	SMAPの記事…野外コンサートについて	他	カラー	○
101	中国新聞	中国新聞	平成28年1月5日	無料	庄原市10大ニュースについて	他	カラー	○
102	中国新聞	中国新聞	平成28年1月6日	無料	県北積雪ゼロについて	他	単色	○
103	中国新聞	中国新聞	平成28年1月6日	無料	庄原いちばんデジタルフォトコンテストについて	他	単色	
104	中国新聞	中国新聞	平成28年1月9日	無料	紙芝居まつりについて	他	カラー	○
105	毎日新聞	毎日新聞	平成28年1月17日	無料	冬咲きぼたん展について	冬咲きぼたん	単色	○
106	読売新聞	読売新聞	平成28年1月22日	無料	冬咲きぼたん展について	冬咲きぼたん	カラー	○
107	毎日新聞	毎日新聞	平成28年1月29日	無料	水鳥観察会について	他	単色	○

108	毎日新聞	毎日新聞	平成28年2月2日	無料	寒仕込み味噌作りについて	他	単色	○
109	山陽新聞	山陽新聞	平成28年2月4日	無料	スイセンの早咲きについて	スイセン	カラー	○
110	山陽新聞	山陽新聞	平成28年2月9日	無料	冬咲きぼたん展について	冬咲きぼたん	カラー	○
111	中国新聞	中国新聞	平成28年2月21日	無料	イルミについて	イルミ	カラー	○
112	山陽新聞	山陽新聞	平成28年2月26日	無料	市民会館整備について	他	単色	○
113	中国新聞	中国新聞	平成28年3月4日	無料	グラウンドゴルフ大会について	他	単色	○
114	中国新聞	中国新聞	平成28年3月11日	無料	グラウンドゴルフ大会について	他	単色	○
115	中国新聞	中国新聞	平成28年3月20日	無料	スイセンファンタジーについて	スイセン	カラー	○
116	毎日新聞	毎日新聞	平成28年3月21日	無料	スイセンファンタジーについて	スイセン	単色	○
117	中国新聞	中国新聞	平成28年3月23日	無料	市原の太こぶしクローン苗植樹について	他	カラー	○
118	朝日新聞	朝日新聞	平成28年3月23日	無料	スイセンファンタジーについて	スイセン	カラー	○
119	読売新聞	読売新聞	平成28年3月25日	無料	スイセンファンタジーについて	スイセン	単色	○
120	中国新聞	中国新聞	平成28年3月26日	無料	スイセンファンタジー・春まつりについて	スイセン	カラー	○

※包括的な質の対象箇所＝備考欄に○

■WEB

No.	名称	発行所	年月	有料/無料	記載内容	イベント分類	単色/カラー	備考
1	食ベタインジャー	食ベタインジャー	4月18日	無料	備北花ピクニック2016SPRINGについて	備北花ピクニック2016SPRING	カラー	
2	東京圏人ふるさとへの旅	(株)JAPAN観光	4月18日	無料	国営備北丘陵公園について	他	カラー	
3	いこーよ	アクトインディ株式会社	4月16日	無料	ネモフィラについて	備北花ピクニック2016SPRING	カラー	
4	休暇村帝釈峡HP	休暇村帝釈峡	5月19日	無料	初夏の花物語について	初夏の花物語	カラー	
5	食ベタインジャー	食ベタインジャー	6月30日	無料	ダンボール遊園地、木のおもちゃコーナーについて	初夏の花物語	カラー	
6	DRIVE&LOVE	株式会社エフィール	9月1日	無料	ディスクゴルフについて	他	カラー	
7	食ベタインジャー	食ベタインジャー	9月18日	無料	備北コスモスピクニック2016について	備北コスモスピクニック	カラー	
8	食ベタインジャー	食ベタインジャー	9月22日	無料	Color Me Radlについて	他	カラー	
9	RAMZES	株式会社ラムゼス	10月1日	無料	備北イルミについて	備北イルミ	カラー	
10	Walkerplus	株式会社角川アプリンク	10月20日	無料	備北イルミについて	備北イルミ	カラー	
11	全国観るなび イルミネーション	公益社団法人日本観光振興協会	10月21日	無料	備北イルミについて	備北イルミ	カラー	
12	るぶ.com	株式会社アドレスサービス	11月2日	無料	備北イルミについて	備北イルミ	カラー	
13	食ベタインジャー	食ベタインジャー	11月17日	無料	備北イルミについて	備北イルミ	カラー	
14	カープまにあ	広島東洋カープファンブログ	11月18日	無料	備北イルミについて	備北イルミ	カラー	
15	Visit Japan	株式会社ブレイン	11月20日	無料	備北イルミについて	備北イルミ	カラー	
16	休暇村 帝釈峡メールマガジン	休暇村 帝釈峡	12月1日	無料	備北イルミについて	備北イルミ	カラー	
17	ここから、瀬戸内	株式会社JTB中国四国	12月1日	無料	備北イルミについて	備北イルミ	カラー	
18	備後の街かど写真	備後の街かど写真	12月5日	無料	備北イルミについて	備北イルミ	カラー	
19	食ベタインジャー	食ベタインジャー	12月5日	無料	備北イルミ会場について	備北イルミ	カラー	
20	産経WEST	産経新聞	12月6日	無料	備北イルミについて	備北イルミ	カラー	
21	食ベタインジャー	食ベタインジャー	12月18日	無料	備北イルミイベントについて	備北イルミ	カラー	
22	マイ・フェイバリット瀬戸内	有限会社ピース	12月19日	無料	ナゾキアドベンチャーについて	備北イルミ	カラー	
23	休日ブランたてる君	株式会社メイカス	1月10日	無料	国営備北丘陵公園について	他	カラー	
24	HIROBIRO.	株式会社ニュースアンドコミュニケーションズ	2月10日	無料	移住者オススメスポットとして国営備北丘陵公園が紹介	他	カラー	
25	Walkerplus	株式会社角川アプリンク	3月3日	無料	スイセンファンタジーについて	スイセンファンタジー	カラー	
26	広島東洋カープ公式ホームページ	広島東洋カープ	3月9日	無料	スイセンファンタジーPRIについて	スイセンファンタジー	カラー	
27	広島東洋カープ公式ホームページ	広島東洋カープ	3月13日	無料	スイセンファンタジーPRIについて	スイセンファンタジー	カラー	
28	ひろしまニュース 食ベタインジャー	DiamondLife 合同会社	3月15日	無料	スイセンファンタジー	スイセンファンタジー	カラー	
29	マイ・フェイバリット瀬戸内	有限会社ピース	3月17日	無料	スイセンファンタジーについて	スイセンファンタジー	カラー	
30	JAFご当地情報	一般社団法人日本自動車連盟(JAF)	3月25日	無料	備北花ピクニックについて	備北花ピクニック	カラー	

■テレビ

No.	名称	発行所	年月	有料/無料	記載内容	イベント分類	単色/カラー	備考
1	ANNニュース	HOME	4月3日	無料	スイセンガーデンのスイセンについて紹介された	スイセンファンタジー	カラー	○
2	ひろしま百景	TSS	4月5日	無料	スイセンガーデンのスイセンについて紹介された	スイセンファンタジー	カラー	○
3	お好みワイドひろしま	NHK広島放送局	4月8日	無料	気象情報で県内の桜の開花情報として紹介された	備北花ピクニック2016SPRING	カラー	○
4	あっぱれ! 熟年ファイターズ	HOME	4月9日	無料	桜満開備北丘陵公園から生中継でつどいの里の桜並木やさくらドッグフェスの紹介	備北花ピクニック2016SPRING	カラー	○
5	RCCニュース6 お天気コーナー	RCC	4月14日	無料	花の広場のチューリップの映像	備北花ピクニック2016SPRING	カラー	○
6	NNNニュース	HTV	4月20日	無料	花の広場のチューリップの映像	備北花ピクニック2016SPRING	カラー	○

7	KAMONタイム 春の行楽情報	東広島ケーブル	4月20日	無料	チューリップの写真を背景に公園の情報を紹介された	備北花ビクニック 2016SPRING	カラー	○
8	KAMONタイム 春の行楽情報	東広島ケーブル	4月21日	無料	チューリップの写真を背景に公園の情報を紹介された	備北花ビクニック 2016SPRING	カラー	○
9	KAMONタイム 春の行楽情報	東広島ケーブル	4月22日	無料	チューリップの写真を背景に公園の情報を紹介された	備北花ビクニック 2016SPRING	カラー	○
10	Jステーション	HOME	4月22日	無料	花の広場のチューリップの映像をお天気コーナーのバックの風景用として使用された	備北花ビクニック 2016SPRING	カラー	○
11	KAMONタイム 春の行楽情報	東広島ケーブル	4月23日	無料	チューリップの写真を背景に公園の情報を紹介された	備北花ビクニック 2016SPRING	カラー	○
12	KAMONタイム 春の行楽情報	東広島ケーブル	4月24日	無料	チューリップの写真を背景に公園の情報を紹介された	備北花ビクニック 2016SPRING	カラー	○
13	KAMONタイム 春の行楽情報	東広島ケーブル	4月25日	無料	チューリップの写真を背景に公園の情報を紹介された	備北花ビクニック 2016SPRING	カラー	○
14	KAMONタイム 春の行楽情報	東広島ケーブル	4月26日	無料	チューリップの写真を背景に公園の情報を紹介された	備北花ビクニック 2016SPRING	カラー	○
15	お好みワイドひろしま	NHK広島放送局	4月26日	無料	春の花の見頃について放送された	備北花ビクニック 2016SPRING	カラー	○
16	KAMONタイム 春の行楽情報	東広島ケーブル	4月27日	無料	チューリップの写真を背景に公園の情報を紹介された	備北花ビクニック 2016SPRING	カラー	○
17	KAMONタイム 春の行楽情報	東広島ケーブル	4月28日	無料	チューリップの写真を背景に公園の情報を紹介された	備北花ビクニック 2016SPRING	カラー	○
18	お好みワイドひろしま	NHK広島放送局	4月28日	無料	連休のおすすめスポットの写真が放送された	備北花ビクニック 2016SPRING	カラー	○
19	KAMONタイム 春の行楽情報	東広島ケーブル	4月29日	無料	チューリップの写真を背景に公園の情報を紹介された	備北花ビクニック 2016SPRING	カラー	○
20	KAMONタイム 春の行楽情報	東広島ケーブル	4月30日	無料	チューリップの写真を背景に公園の情報を紹介された	備北花ビクニック 2016SPRING	カラー	○
21	KAMONタイム 春の行楽情報	東広島ケーブル	5月1日	無料	公園の花の情報を40～1分で紹介された	備北花ビクニック 2016SPRING	カラー	○
22	KAMONタイム 春の行楽情報	東広島ケーブル	5月2日	無料	公園の花の情報を40～1分で紹介された	備北花ビクニック 2016SPRING	カラー	○
23	ひろおく便り	HTV	5月2日	無料	花の広場の写真が紹介された	備北花ビクニック 2016SPRING	カラー	○
24	おはようひろしま	NHK広島放送局	5月16日	無料	古代たたら鉄づくりについて	他	カラー	○
25	ひろしま百景	TSS	5月24日	無料	アイスランドホビー、ハナビシソウ、シャーレーホビーの映像が放送された	備北花ビクニック 2016SPRING	カラー	○
26	お好みワイドひろしま	NHK広島放送局	6月10日	無料	ほたるの写真が紹介された	初夏の花物語	カラー	○
27	おはようひろしま	NHK広島放送局	6月17日	無料	ササユリの公開について放送された	初夏の花物語	カラー	○
28	RCCニュース6	RCC	6月17日	無料	自然観察会とササユリについて放送された	初夏の花物語	カラー	○
29	ANNニュース	HOME	6月20日	無料	ササユリの公開について放送された	初夏の花物語	カラー	○
30	TSSみんなのテレビ	TSS	6月22日	無料	七夕飾りについて放送された	初夏の花物語	カラー	○
31	TSSみんなのテレビ	TSS	6月23日	無料	カブトムシ・クワガタムシ観察会について放送された	初夏の花物語	カラー	○
32	お好みワイドひろしま	NHK広島放送局	6月25日	無料	カブトムシ・クワガタムシ観察会について放送された	初夏の花物語	カラー	○
33	TSSみんなのテレビ	TSS	7月4日	無料	紫陽花が見頃について	初夏の花物語	カラー	○
34	RCCニュース6	RCC	7月7日	無料	ビックリシャワーで暑さをしのぐ映像が放送された	他	カラー	○
35	ANNニュース	HOME	7月19日	無料	カブトムシドームの公開について放送された	備北夏祭り	カラー	○
36	三次きんさい祭	三次ケーブルビジョン	7月30日	無料	スポンサーロゴとPR文章の表示	他	カラー	○
37	三次きんさい祭	三次ケーブルビジョン	8月7日	無料	スポンサーロゴとPR文章の表示	他	カラー	○
38	三次きんさい祭	三次ケーブルビジョン	8月13日	無料	スポンサーロゴとPR文章の表示	他	カラー	○
39	三次きんさい祭	三次ケーブルビジョン	8月14日	無料	スポンサーロゴとPR文章の表示	他	カラー	○
40	三次きんさい祭	三次ケーブルビジョン	8月15日	無料	スポンサーロゴとPR文章の表示	他	カラー	○
41	TSSみんなのテレビ	TSS	8月17日	無料	ナゾキアドベンチャーの内容が紹介された	備北夏祭り	カラー	○
42	ひろしまニュース845	NHK広島放送局	8月26日	無料	世代間交流会「トマトもぎとり」について放送された	備北夏祭り	カラー	○
43	JNNニュース	RCC	8月27日	無料	世代間交流会「トマトもぎとり」について放送された	備北夏祭り	カラー	○
44	JNNニュース	RCC	8月28日	無料	世代間交流会「トマトもぎとり」について放送された	備北夏祭り	カラー	○
45	ひろしまニュース645	NHK広島放送局	9月11日	無料	月見団子づくりについて放送された	他	カラー	○
46	満点ママ	TSS	9月22日	無料	ジニア、さつま芋蒸しパン作りについて放送された	備北コスモス ビクニック	カラー	○
47	Jステーション	HOME	9月26日	無料	しょうばら×こいのわについて放送された	備北コスモス ビクニック	カラー	○
48	NNNニュース	HTV	9月28日	無料	コスモスが見頃について放送された	備北コスモス ビクニック	カラー	○
49	ひろしまニュース645	NHK広島放送局	9月28日	無料	ジニアが見頃について放送された	備北コスモス ビクニック	カラー	○
50	イマなま!	RCC	10月3日	無料	Color Me Rad HIROSHIMAについて	備北コスモス ビクニック	カラー	○

51	あっちこっち三次 ようこそ！スタジオへ	三次ケーブルビ ジョン	10月3日	無料	備北コスモスピクニックについて	備北コスモス ピクニック	カラー	○
52	あっちこっち三次 ようこそ！スタジオへ	三次ケーブルビ ジョン	10月4日	無料	備北コスモスピクニックについて	備北コスモス ピクニック	カラー	○
53	ひろしまニュース845	NHK広島放送局	10月5日	無料	アサギマダラについて	備北コスモス ピクニック	カラー	○
54	お好みワイドひろしま 気象情報コーナー	NHK広島放送局	10月7日	無料	備北コスモスピクニックについて	備北コスモス ピクニック	カラー	○
55	RCCニュース6	RCC	10月7日	無料	世代間交流稲こぎ体験について	備北コスモス ピクニック	カラー	○
56	NNNニュース	HTV	10月7日	無料	コスモスが見頃について	備北コスモス ピクニック	カラー	○
57	TSSみんなのテレビ	TSS	10月8日	無料	コスモスが見頃について	備北コスモス ピクニック	カラー	○
58	あっちこっち三次 ようこそ！スタジオへ	三次ケーブルビ ジョン	10月9日	無料	備北コスモスピクニックについて	備北コスモス ピクニック	カラー	○
59	JNNニュース	RCC	10月10日	無料	アルゼンチンアサードについて	備北コスモス ピクニック	カラー	○
60	ワイド！スクランブル第1部	HOME	10月12日	無料	コスモスが見頃について	備北コスモス ピクニック	カラー	○
61	お好みワイドひろしま I LOVE ビデオ	NHK広島放送局	10月14日	無料	国営備北丘陵公園について	備北コスモス ピクニック	カラー	○
62	ひろしまニュース645	NHK広島放送局	10月16日	無料	NAVA-1フェスタについて	備北コスモス ピクニック	カラー	○
63	ひろしま百景	テレビ新広島	10月18日	無料	コスモスと賑いの風景	備北コスモス ピクニック	カラー	○
64	ANNニュース	HOME	11月16日	無料	備北イルミについて	備北イルミ	カラー	○
65	ANNニュース	HOME	11月18日	無料	備北イルミについて	備北イルミ	カラー	○
66	NNNストレイトニュース	HTV	11月18日	無料	備北イルミについて	備北イルミ	カラー	○
67	ひろしまニュース645	NHK広島放送局	11月18日	無料	備北イルミについて	備北イルミ	カラー	○
68	情報LAND	HOME	11月21日	無料	備北イルミの開催期間と開催内容について紹介	備北イルミ	カラー	○
69	ひろしまニュース645	NHK広島放送局	11月23日	無料	交通安全フェアについて	備北イルミ	カラー	○
70	お好みワイドひろしま	NHK広島放送局	11月25日	無料	備北イルミについて(お天気コーナーで紹介)	備北イルミ	カラー	○
71	ランキンLand!	RCC	11月25日	無料	ひろしまイルミめぐりの告知で写真コンテストを紹介	備北イルミ	カラー	○
72	Jステーション	HOME	11月29日	無料	広島県内各地のイルミネーションについて	備北イルミ	カラー	○
73	テレビ派	HTV	12月1日	無料	備北イルミについて	備北イルミ	カラー	○
74	KTCニュース	倉敷ケーブルテレ ビ	12月1日	無料	備北イルミについて	備北イルミ	カラー	○
75	あっちこっち三次 ようこそ！スタジオへ	三次ケーブルビ ジョン	12月5日	無料	備北イルミについて	備北イルミ	カラー	○
76	えむにゃライブ	三原テレビ放送株 式会社	12月5日	無料	備北イルミについて	備北イルミ	カラー	○
77	あっちこっち三次 ようこそ！スタジオへ	三次ケーブルビ ジョン	12月6日	無料	備北イルミについて	備北イルミ	カラー	○
78	テレビ派	HTV	12月9日	無料	備北イルミの開催期間と開催内容について紹介	備北イルミ	カラー	○
79	あっちこっち三次 ようこそ！スタジオへ	三次ケーブルビ ジョン	12月11日	無料	備北イルミについて	備北イルミ	カラー	○
80	満点ママ	TSS	12月15日	無料	備北イルミについて	備北イルミ	カラー	○
81	お好みワイドひろしま I LOVE ビデオ	NHK広島放送局	12月16日	無料	視聴者から届いた点灯カウントダウンの映像が放送された	備北イルミ	カラー	○
82	ひろおく便り	HTV	12月19日	無料	冬の庄原市の一つとして備北イルミが紹介	備北イルミ	カラー	○
83	イマなまっ！〇〇王 探検隊！	RCC	12月22日	無料	庄原市の名所として備北イルミと影絵劇が紹介	備北イルミ	カラー	○
84	どくダネ！あまたつ天気予報	フジテレビ	12月22日	無料	天気予報の背景に備北イルミの写真が使用された	備北イルミ	カラー	○
85	ピックアップフライデー	株式会社竹原ケー ブルネットワーク	12月23日	無料	竹原郷心が備北イルミを観覧する様子	備北イルミ	カラー	○
86	ピックアップフライデー	株式会社竹原ケー ブルネットワーク	12月24日	無料	竹原郷心が備北イルミを観覧する様子	備北イルミ	カラー	○
87	ピックアップフライデー	株式会社竹原ケー ブルネットワーク	12月25日	無料	竹原郷心が備北イルミを観覧する様子	備北イルミ	カラー	○
88	ひろしまニュース645	NHK広島放送局	12月25日	無料	庄原格致高校写真展について	備北イルミ	カラー	○
89	ピックアップフライデー	株式会社竹原ケー ブルネットワーク	12月26日	無料	竹原郷心が備北イルミを観覧する様子	備北イルミ	カラー	○
90	ピックアップフライデー	株式会社竹原ケー ブルネットワーク	12月27日	無料	竹原郷心が備北イルミを観覧する様子	備北イルミ	カラー	○
91	ピックアップフライデー	株式会社竹原ケー ブルネットワーク	12月28日	無料	竹原郷心が備北イルミを観覧する様子	備北イルミ	カラー	○
92	ピックアップフライデー	株式会社竹原ケー ブルネットワーク	12月29日	無料	竹原郷心が備北イルミを観覧する様子	備北イルミ	カラー	○
93	ひるまえ直送便	NHK広島放送局	1月12日	無料	昨年度の写真とともに冬咲きぼたん展の紹介	冬咲きぼたん展	カラー	○
94	お好みワイドひろしま	NHK広島放送局	1月17日	無料	冬咲きぼたん展について	冬咲きぼたん展	カラー	○



95	お好みワイドひろしま	NHK広島放送局	1月18日	無料	冬咲きぼたん展について	冬咲きぼたん展	カラー	○
96	NNNストレイトニュース	HTV	1月18日	無料	冬咲きぼたん展について	冬咲きぼたん展	カラー	○
97	テレビ派	HTV	1月18日	無料	冬咲きぼたん展について	冬咲きぼたん展	カラー	○
98	Jステーション	HOME	1月27日	無料	世代間交流ひな餅つきについて	冬咲きぼたん展	カラー	○
99	勝手にブランド派遣伝・おしい！ブランドテコ入れスペシャル	NHK総合	1月27日	無料	ひばごん音頭をみんなで踊る様子	他	カラー	○
100	TSSみんなのテレビ	TSS	1月28日	無料	冬咲きぼたん展について	冬咲きぼたん展	カラー	○
101	ひろしまニュース645	NHK広島放送局	2月19日	無料	とうろろ菓子づくり体験について	冬咲きぼたん展	カラー	○
102	テレビ派	HTV	3月1日	無料	雪室の設置について	他	カラー	○
103	おはよう中国 おでかけ情報	NHK	3月18日	無料	スイセンファンタジーについて	スイセンファンタジー	カラー	○

## ■ラジオ

No.	名称	発行所	年月	有料/無料	記載内容	イベント分類	単色/カラー	備考
1	DAYS! もしもしWEATHER	広島エフエム放送株式会社	4月11日	無料	備北花ピクニック2016SPRINGについて	備北花ピクニック2016SPRING		○
2	スポットCM	RCCラジオ	4月22日	有料	備北花ピクニック2016SPRINGの告知	備北花ピクニック2016SPRING		
3	スポットCM	RCCラジオ	4月23日	有料	備北花ピクニック2016SPRINGの告知	備北花ピクニック2016SPRING		
4	ラジプリズム ドキドキメモリー	RCCラジオ	5月17日	無料	園内各所を回り、クラフト体験を録音したものを放送	他		○
5	ラジプリズム ドキドキメモリー	RCCラジオ	5月24日	無料	園内各所を回り、クラフト体験を録音したものを放送	他		○
6	ラジプリズム ドキドキメモリー	RCCラジオ	5月31日	無料	園内各所を回り、クラフト体験を録音したものを放送	他		○
7	DAYS! もしもしWEATHER	広島エフエム放送株式会社	6月9日	無料	あじさいについて	初夏の花物語		○
8	ひろしまコイらじ	NHKラジオ	6月21日	無料	山々プロジェクト紹介内で「木のおもちゃ」を放送	初夏の花物語		○
9	RCCラジオ おひる一な	RCCラジオ	7月1日	無料	ダンボール遊園地について	他		○
10	RCCラジオ 山のススメ	RCCラジオ	7月3日	有料	庄原山フェス紹介内で備北夏祭りイベントを紹介	備北夏祭り		
11	モーニングアライブ	広島エフエム放送株式会社	8月10日	無料	山の日フェスの紹介	他		○
12	MORNING ALIVE	広島エフエム放送株式会社	9月2日	無料	花火と音楽の祭典について	備北コスモスピクニック		○
13	MORNING ALIVE	広島エフエム放送株式会社	9月5日	無料	花火と音楽の祭典について	備北コスモスピクニック		○
14	DAYS!	広島エフエム放送株式会社	9月15日	無料	花火と音楽の祭典について	備北コスモスピクニック		○
15	スポットCM	RCCラジオ	9月15日	有料	備北コスモスピクニックについて	備北コスモスピクニック		
16	スポットCM	RCCラジオ	9月16日	有料	備北コスモスピクニックについて	備北コスモスピクニック		
17	5COLORS	広島エフエム放送株式会社	9月21日	無料	花火と音楽の祭典について	備北コスモスピクニック		○
18	週末ナチュラルリスト朝ナマ	RCCラジオ	9月24日	無料	Color Me Rad HIROSHIMAについて	他		○
19	5COLORS	広島エフエム放送株式会社	9月26日	無料	花火と音楽の祭典について	備北コスモスピクニック		○
20	カウントダウン魂	広島エフエム放送株式会社	9月30日	無料	花火と音楽の祭典について	備北コスモスピクニック		○
21	DAYS!	広島エフエム放送株式会社	10月3日	無料	花火と音楽の祭典について	備北コスモスピクニック		○
22	あさスタ	BSS山陰放送	10月4日	無料	国営備北丘陵公園について	備北コスモスピクニック		○
23	MORNING ALIVE	広島エフエム放送株式会社	10月5日	無料	花火と音楽の祭典について	備北コスモスピクニック		○
24	5COLORS	広島エフエム放送株式会社	10月6日	無料	花火と音楽の祭典について	備北コスモスピクニック		○
25	皆実町マルシェ	広島エフエム放送株式会社	10月7日	無料	花火と音楽の祭典について	備北コスモスピクニック		○
26	バリシャキNOW	RCCラジオ	11月16日	無料	ひろしまイルミめぐりの告知で備北イルミを紹介	備北イルミ		○
27	5COLORS	広島エフエム放送株式会社	11月19日	無料	備北イルミセレモニー	備北イルミ		○
28	5COLORS	広島エフエム放送株式会社	11月21日	無料	備北イルミについてスタッフが紹介	備北イルミ		○
29	5COLORS	広島エフエム放送株式会社	11月22日	無料	備北イルミについてスタッフが紹介	備北イルミ		○
30	5COLORS	広島エフエム放送株式会社	11月23日	無料	備北イルミについてスタッフが紹介	備北イルミ		○
31	5COLORS	広島エフエム放送株式会社	11月24日	無料	備北イルミについてスタッフが紹介	備北イルミ		○
32	おひる一な	RCCラジオ	11月28日	無料	ひろしまイルミめぐりの告知で写真コンテストを紹介	備北イルミ		○
33	DAYS! もしもしWEATHER	広島エフエム放送株式会社	12月13日	無料	備北イルミについて	備北イルミ		○

34	マツダミュージックドライブ	RCCラジオ	12月17日	無料	備北イルミについて	備北イルミ		○
35	DAYS! もしもしWEATHER	広島エフエム放送 株式会社	12月19日	無料	備北イルミについて	備北イルミ		○
36	ネクスコ西日本・ドライブ エスコート	RCCラジオ	12月23日	無料	備北イルミについて	備北イルミ		○
37	マツダミュージックドライブ	RCCラジオ	12月24日	無料	備北イルミについて	備北イルミ		○
38	おはようサンデー	FMはつかいち	1月1日	無料	麓俊貴が備北イルミを紹介	備北イルミ		○
39	モーニングアライブ	広島エフエム放送 株式会社	1月12日	無料	冬咲きぼたん展について	冬咲きぼたん展		○
40	新車に乗りまSHOW	FM東広島	1月25日	無料	冬咲きぼたん展、水鳥観覧会、豆餅つき、雪遊びコー ナーについて	他		○
41	モーニングアライブ	広島エフエム放送 株式会社	3月16日	無料	スイセンファンタジーについて	スイセンファンタ ジー		○

■雑誌・情報誌

No.	名称	発行所	年月	有料/無料	記載内容	イベント分類	単色/カ ラー	備考
1	BINGOしゃまなみ	しまなみ・中国や まなみ街道沿線観 光協会連絡協議会	4月1日	無料	国営備北丘陵公園について	他	カラー	○
2	備北のがやき春・夏号	備北観光ネット ワーク協議会	4月1日	有料	国営備北丘陵公園について	他	カラー	
3	広報しょうばら4月号	庄原市情報政策課	4月6日	無料	備北花ビクニック2016SPRINGについて	備北花ビクニック 2016SPRING	単色	
4	まっふるドライブ中国四国'17	株式会社 昭文社	4月15日	有料	通年のイベントや花情報について紹介	他	単色	
5	読売新聞 ひろしま県民情報	読売新聞	4月20日	無料	古代たたら鉄づくり体験について	他	カラー	○
6	Wink 5月号	株式会社 アスコ ン	4月23日	無料	備北花ビクニック2016SPRINGについて	備北花ビクニック 2016SPRING	カラー	○
7	山陰山陽花めぐり街道 ガイドブック2016	山陰山陽花めぐり 街道協議会	4月23日	無料	国営備北丘陵公園について	他	カラー	○
8	タウン情報おかやま5月号	株式会社 ビザビリ レーションズ	4月25日	無料	備北花ビクニック2016SPRINGについて	備北花ビクニック 2016SPRING	カラー	○
9	Workin広島版	株式会社 ワーキ ンプランニング	4月25日	無料	備北花ビクニック2016SPRINGについて	備北花ビクニック 2016SPRING	カラー	○
10	リビング広島 おでかけ案内 板	広島リビング新聞 社	4月30日	無料	備北花ビクニック2016SPRINGについて	備北花ビクニック 2016SPRING	カラー	○
11	広報しょうばら5月号	庄原市情報政策課	5月6日	無料	初夏の花物語について	初夏の花物語	単色	
12	広島さんぽ 夏・初秋	広島県観光連盟	6月1日	無料	備北夏祭りについて	備北夏祭り	カラー	○
13	広報しょうばら6月号	庄原市情報政策課	6月6日	無料	初夏の花物語について	初夏の花物語	単色	
14	山陰経済ウィークリー	山陰中央新報社	6月14日	無料	国営備北丘陵公園について(入園者数)	他	カラー	○
15	カンバイ! 広島県 広島秘境ツ アーズ	広島県	6月22日	無料	コスモス観賞ツアーについて	他	カラー	○
16	道の駅 旅案内	株式会社COG	6月25日	有料	近郊情報として備北 夏祭りを紹介	備北夏祭り	カラー	
17	るるぶ広島・宮島・尾道・呉'17	JTBパブリッシング	7月1日	無料	国営備北丘陵公園について	他	カラー	○
18	広報しょうばら7月号	庄原市情報政策課	7月6日	無料	備北夏祭りについて	備北夏祭り	単色	
19	えんじいな	広島リビング新聞 社	7月8日	無料	庄原いきたい!のは山々プロジェクトについて	他	カラー	○
20	夢ぶらざ2016夏号	株式会社ザメディア アジョンプレス	7月11日	無料	備北コスモスビクニックについて	備北夏祭り	カラー	○
21	さとやまニュース夏号	庄原市観光協会	7月22日	無料	備北夏祭りについて	備北夏祭り	カラー	○
22	Wendy広島	ウェンディ広島	8月1日	無料	こいのわ×しょうばら縁結びについて	他	カラー	○
23	広報しょうばら8月号	庄原市情報政策課	8月5日	無料	備北夏祭りについて	備北夏祭り	単色	
24	Wink広島 9月号	株式会社アスコ ン	8月23日	無料	備北コスモスビクニックについて	備北コスモス ビクニック	カラー	○
25	Wink福山・備後 9月号	株式会社アスコ ン	8月25日	無料	備北コスモスビクニックについて	備北コスモス ビクニック	カラー	○
26	さとやまニュース秋号	庄原市観光協会	8月31日	無料	庄原さとやまガーデンフェスティバルについて	備北コスモス ビクニック	カラー	○
27	関西・中国・四国じゃらん 10月 号	絆リクルート	9月1日	無料	コスモスについて	備北コスモス ビクニック	カラー	○
28	FanFan 10月号	(株)ガリバープロ ダクツ	9月1日	無料	備北コスモスビクニックについて	備北コスモス ビクニック	カラー	○
29	備北のがやき 秋・冬号	備北観光ネット ワーク協議会	9月1日	無料	備北丘陵公園イベント紹介	備北コスモス ビクニック	カラー	○
30	広報くまの 9月号	熊野町総務部商工 観光課	9月1日	無料	備北コスモスビクニックについて	備北コスモス ビクニック	カラー	○
31	広報しょうばら9月号	庄原市情報政策課	9月5日	無料	備北コスモスビクニックについて	備北コスモス ビクニック	単色	
32	旅nabiひろしまね	広島県観光課	9月13日	無料	備北コスモスビクニックについて	備北コスモス ビクニック	カラー	○
33	道の駅 旅案内秋号	中国「道の駅」連 絡会	9月17日	有料	備北コスモスビクニックについて	備北コスモス ビクニック	カラー	

34	TjHiroshima10月号	株式会社 アドブレックス	9月25日	無料	備北コスモスピクニックについて	備北コスモスピクニック	カラー	○
35	FLAG! Vo. 05	株式会社ザメディアジョンプレス	9月29日	無料	国営備北丘陵公園について	他	カラー	○
36	中国やまなみ街道周遊バスポート	株式会社ザメディアジョンプレス	9月30日	無料	国営備北丘陵公園について	他	カラー	○
37	広島さんぽ 秋・冬	広島県観光連盟	10月1日	無料	備北コスモスピクニック、備北イルミについて	備北コスモスピクニック	カラー	○
38	関西・中国・四国じゃらん 11月号	株式会社リクルート	10月1日	無料	備北イルミについて	備北イルミ	カラー	○
39	cappemam No. 17	Lupine	10月5日	有料	国営備北丘陵公園について	他	カラー	
40	広報しよばら10月号	庄原市情報政策課	10月5日	無料	備北コスモスピクニックについて	備北コスモスピクニック	単色	
41	Cue 備後版	メディア中国	10月7日	無料	備北コスモスピクニックについて	備北コスモスピクニック	カラー	○
42	まっぶるドライブ中国四国'17	株式会社 昭文社	10月15日	無料	備北イルミについて	備北イルミ	カラー	○
43	COLORFUL	株式会社You project	10月22日	無料	備北イルミについて	備北イルミ	カラー	○
44	夢ぶらざ2016秋号	株式会社ザメディアジョンプレス	10月25日	無料	備北イルミについて	備北イルミ	カラー	○
45	さん燦	日本生活協同組合連合会	10月31日	無料	備北イルミについて	備北イルミ	カラー	○
46	JAFMate2016 11月号	株式会社JAFメディアワークス	11月1日	無料	備北イルミ2016-2017、庄原市交通安全フェア	備北イルミ	カラー	○
47	倶楽部Q	休暇村協会	11月1日	無料	備北イルミの写真を背景に使用	備北イルミ	カラー	○
48	関西・中国・四国じゃらん 12月号	株式会社リクルート	11月1日	無料	備北イルミについて	備北イルミ	カラー	○
49	FunFANFun 12月号	株式会社ガリバープロダクツ	11月1日	無料	備北イルミについて	備北イルミ	カラー	○
50	Fanfare! Vol.16	株式会社プレスシード	11月4日	無料	備北イルミについて	備北イルミ	カラー	○
51	広報しよばら11月号	庄原市情報政策課	11月5日	無料	備北イルミについて	備北イルミ	単色	
52	リビングひろしま	広島リビング新聞社	11月12日	無料	備北イルミについて	備北イルミ	カラー	○
53	Kotone	株式会社山陽企画社	11月15日	無料	備北イルミについて	備北イルミ	カラー	○
54	ビジネス朝日	朝日新聞広告社	11月17日	無料	備北イルミについて	備北イルミ	単色	○
55	愛媛こまち 12月号	株式会社アイクコーポレーション	11月20日	無料	備北イルミについて	備北イルミ	カラー	○
56	Wink広島 12月号	株式会社アスコン	11月23日	無料	備北イルミについて	備北イルミ	カラー	○
57	うさぎの耳	日本海新聞社	11月24日	無料	備北イルミについて	備北イルミ	カラー	○
58	Wink福山・備後 12月号	株式会社アスコン	11月25日	無料	備北イルミについて	備北イルミ	カラー	○
59	HOT PEPPER	株式会社メディアハウスクリエーション	11月25日	無料	備北イルミについて	備北イルミ	カラー	○
60	あわわfree	株式会社あわわ	11月25日	無料	備北イルミについて	備北イルミ	カラー	○
61	Cue	メディア中国	11月25日	無料	備北イルミについて	備北イルミ	カラー	○
62	タウン情報おかやま	株式会社ビザビレーションズ	11月25日	無料	備北イルミについて	備北イルミ	カラー	○
63	タウン情報Lazuda12月号	株式会社メリット	11月25日	無料	備北イルミについて	備北イルミ	カラー	○
64	TjHiroshima12月号	株式会社 アドブレックス	11月25日	無料	備北イルミについて	備北イルミ	カラー	○
65	リビングふくやま	福山リビング新聞社	11月26日	無料	備北イルミについて	備北イルミ	カラー	○
66	月刊タウン情報トライアングル12月号	トライアングル月刊タウン情報	11月28日	無料	備北イルミについて	備北イルミ	カラー	○
67	JAKEN12月号	株式会社スタジオア・ピアント	11月28日	無料	備北イルミについて	備北イルミ	カラー	○
68	月刊ブラザ岡山	株式会社オークシード	11月29日	無料	備北イルミについて	備北イルミ	カラー	○
69	ALetra marina	株式会社ザメディアジョンプレス	12月1日	無料	備北イルミについて	備北イルミ	カラー	○
70	道の駅冬号 広島県版	株式会社ティ・シー・シー	12月1日	無料	備北イルミについて	備北イルミ	カラー	○
71	道の駅冬号 岡山県版	株式会社ティ・シー・シー	12月1日	無料	備北イルミについて	備北イルミ	カラー	○
72	バスびより 冬号	株式会社広島バスセンター	12月1日	無料	備北イルミについて	備北イルミ	カラー	○
73	Wendy広島	ウェンディ広島	12月1日	無料	備北イルミについて	備北イルミ	カラー	○
74	月刊ブラザ岡山 2016 12月号	株式会社オークシード	12月1日	無料	備北イルミについて	備北イルミ	カラー	○
75	Cue	メディア中国	12月2日	無料	ナゾトキアドベンチャーについて	備北イルミ	カラー	○
76	さとやまニュース冬号	庄原市観光協会	12月4日	無料	備北イルミについて	備北イルミ	カラー	○
77	Workin広島版	株式会社ワーキングプランニング	12月5日	無料	備北イルミについて	備北イルミ	カラー	○

78	TRAVELRICH	旅遊經	12月5日	無料	国営備北丘陵公園について	他	カラー	○
79	広報しようばら12月号	庄原市情報政策課	12月5日	無料	備北イルミについて	備北イルミ	単色	
80	Ledy vol. 437	山陽新聞	12月8日	無料	備北イルミについて	備北イルミ	単色	○
81	道の駅 旅案内冬号	中国「道の駅」連絡会	12月10日	有料	備北イルミについて	備北イルミ	カラー	
82	かんぼの郷DM	かんぼの郷	12月10日	有料	備北イルミについて	備北イルミ	カラー	
83	夢ぶらざ2016冬号	株式会社ザメディアジョンプレス	12月20日	無料	冬咲きぼたん展について	冬咲きぼたん展	カラー	○
84	ふるさと便り	庄原市商工観光課	12月22日	無料	備北イルミについて	備北イルミ	カラー	
85	TJHiroshima1月号	株式会社アドブレックス	12月26日	無料	備北イルミについて	備北イルミ	カラー	○
86	関西・中国・四国じゃらん 2月号	株式会社リクルートライフスタイル	12月29日	無料	冬咲きぼたん展について	冬咲きぼたん展	カラー	○
87	Wendy広島	ウェンディ広島	1月1日	無料	備北イルミについて	備北イルミ	カラー	○
88	cappemam No. 18	Lupine	1月5日	有料	備北丘陵公園について(エントランスセンター国兼の利用)	他	カラー	
89	広報しようばら1月号	庄原市情報政策課	1月5日	無料	冬咲きぼたん展について	冬咲きぼたん展	単色	
90	広島さんぽ 冬・春	広島県観光連盟	1月5日	無料	スイセンファンタジー、備北花ピクニック、初夏の花物語について	他	カラー	○
91	リビングひろしま	広島リビング新聞社	1月21日	無料	冬咲きぼたん展について	冬咲きぼたん展	カラー	○
92	読売新聞 ひろしま県民情報	読売新聞	1月25日	無料	冬鳥観察会について	冬咲きぼたん展	単色	○
93	るるぶ情報版 こどもとあそぼ！中国四国	株式会社えひめリビング新聞社	1月30日	無料	国営備北丘陵公園について	他	カラー	○
94	広報しようばら2月号	庄原市情報政策課	2月5日	無料	冬咲きぼたん展とインドアガーデンコンテストについて	冬咲きぼたん展/ インドアガーデン コンテスト	単色	
95	ママンベール	株式会社トマトコーポレーション	2月5日	無料	スイセンファンタジーについて	スイセンファンタジー	カラー	○
96	まっふる家族でおでかけ中国・四国	株式会社エムシーアール	2月17日	無料	ダンボール遊園地について	他	カラー	○
97	まっふるドライブ中国・四国'18	株式会社 周地社	2月17日	無料	国営備北丘陵公園について	他	カラー	○
98	道の駅 広島県版 春号Vol. 2	株式会社ティ・シー・シー	3月1日	無料	スイセンファンタジーと備北花ピクニックについて	スイセンファンタジー 備北花ピクニック	カラー	○
99	道の駅 岡山県版 春号Vol. 2	株式会社ティ・シー・シー	3月1日	無料	スイセンファンタジーと備北花ピクニックについて	スイセンファンタジー 備北花ピクニック	カラー	○
100	FunFAnFun	株式会社ガリバープロダクツ	3月1日	無料	春のイベント情報と備北丘陵公園について	他	カラー	○
101	広報しようばら3月号	庄原市情報政策課	3月6日	無料	スイセンファンタジーについて	スイセンファンタジー	単色	
102	読売新聞 ひろしま県民情報	読売新聞	3月8日	無料	スイセンファンタジーについて	スイセンファンタジー	カラー	○
103	るるぶドライブ中国四国	株式会社 周地社	3月10日	無料	国営備北丘陵公園について	他	カラー	○
104	Cue	メディア中国	3月10日	無料	スイセンファンタジーについて	スイセンファンタジー	カラー	○
105	道の駅 旅案内春号 vol. 31	中国「道の駅」連絡会	3月11日	有料	花畑巡りとして国営備北丘陵公園と備北花ピクニックが紹介	備北花ピクニック	カラー	
106	道の駅 旅案内春号	株式会社COG	3月11日	有料	スイセンファンタジーと備北花ピクニックについて	スイセンファンタジー/ 備北花ピクニック	カラー	
107	Hana Tabi	庄原市商工観光課	3月16日	無料	備北丘陵公園内の春の花とイベントについて	他	カラー	○
108	さとやまニュース冬号	庄原市観光協会	3月21日	無料	備北花ピクニックについて	備北花ピクニック	カラー	○
109	Wink広島4月号	株式会社アスコ	3月23日	無料	備北花ピクニックについて	備北花ピクニック	カラー	○
110	Wink福山・備後 4月号	株式会社アスコ	3月25日	無料	備北花ピクニックについて	備北花ピクニック	カラー	○
111	タウン情報Lazuda4月号	株式会社メリット	3月25日	無料	備北花ピクニックについて	備北花ピクニック	カラー	○
112	夢ぶらざ	株式会社ザメディアジョンプレス	3月27日	無料	備北花ピクニックのポピーについて	備北花ピクニック	カラー	○
113	SHOBARAぐるたび	庄原市商工観光課	3月30日	無料	国営備北丘陵公園について	他	カラー	○
114	あるつく	山陰中央新報社	3月31日	無料	備北花ピクニックについて	備北花ピクニック	カラー	○
115	Cue備後	中国新聞	3月31日	無料	スイセンファンタジー、備北花ピクニック	スイセンファンタジー/ 備北花ピクニック	カラー	○

■紙媒体

No.	名称	発行所	年月	有料/無料	記載内容	イベント分類	単色/カラー	備考
-----	----	-----	----	-------	------	--------	--------	----

1	わおまっぷ	英公社株式会社	9月20日	無料	秋まつり・国営備北丘陵公園について	備北コスモス ピクニック・他	カラー	
2	JAF PLUS 11月号	株式会社JAFメ ディアワークス	11月1日	無料	備北イルミと庄原市交通安全フェアについて	備北イルミ	カラー	
3	三次さくらまつり	三次市支援事業	3月25日	有料	国営備北丘陵公園広告	他	カラー	

## ■新聞

No.	名称	発行所	年月	有料/無料	記載内容	イベント分類	単色/カラー	備考
1	山陽新聞	山陽新聞	4月3日	無料	スイセンファンタジーについて	スイセン ファンタジー	カラー	○
2	中国新聞	中国新聞	4月6日	無料	グランドゴルフ大会会場について	他	単色	○
3	中国新聞	中国新聞	4月8日	無料	グランドゴルフ大会会場について	他	単色	○
4	中国新聞	中国新聞	4月14日	無料	グランドゴルフ大会会場について	他	単色	○
5	読売新聞	読売新聞	4月14日	無料	備北花ピクニック2016SPRINGについて	備北花ピクニック 2016SPRING	カラー	○
6	中国新聞	中国新聞	4月15日	無料	古代たたら鉄づくりについて	他	カラー	○
7	中国新聞	中国新聞	4月15日	無料	グランドゴルフ大会会場について	他	単色	
8	毎日新聞	毎日新聞	4月21日	有料	備北花ピクニック2016SPRINGの広告	備北花ピクニック 2016SPRING	単色	
9	中国新聞	中国新聞	4月22日	無料	入園者数について	他	カラー	○
10	毎日新聞	毎日新聞	4月28日	有料	備北花ピクニック2016SPRINGの広告	備北花ピクニック 2016SPRING	単色	
11	毎日新聞	毎日新聞	5月3日	無料	備北丘陵公園とヒバゴンについて	他	カラー	○
12	日本経済新聞	日本経済新聞	5月7日	無料	入園者数について	他	単色	○
13	中国新聞	中国新聞	5月12日	無料	グランドゴルフ大会会場について	他	単色	○
14	毎日新聞	毎日新聞	5月16日	無料	古代たたら鉄づくりについて	他	単色	○
15	中国新聞	中国新聞	5月17日	無料	古代たたら鉄づくりについて	他	カラー	○
16	中国新聞	中国新聞	5月28日	無料	グランドゴルフ大会会場について	他	単色	○
17	読売新聞	読売新聞	6月16日	無料	クワガタムシ観察会について	初夏の花物語	単色	○
18	朝日新聞	朝日新聞	6月16日	無料	クワガタムシ観察会について	初夏の花物語	カラー	○
19	中国新聞	中国新聞	6月21日	無料	木のおもちゃについて	他	カラー	○
20	中国新聞	中国新聞	6月24日	無料	クワガタムシ観察会について	初夏の花物語	カラー	○
21	山陰中央新報	山陰中央新報社	7月14日	無料	夏祭りイベントについて	備北夏祭り	単色	○
22	中国新聞	中国新聞	7月18日	有料	カーブ応援の広告	他	カラー	
23	山陰中央新報	山陰中央新報社	7月21日	無料	夏祭りイベントについて	備北夏祭り	単色	○
24	中国新聞	中国新聞	7月29日	無料	グランドゴルフ大会会場について	他	単色	○
25	中国新聞	中国新聞	8月1日	無料	スイセン堀上について	他	カラー	○
26	山陰中央新報社	山陰中央新報社	8月4日	無料	夏祭りイベントについて	備北夏祭り	単色	○
27	中国新聞	中国新聞	8月5日	無料	グラウンドゴルフ大会会場	他	単色	○
28	中国新聞	中国新聞	8月9日	無料	グラウンドゴルフ大会会場	他	単色	○
29	中国新聞	中国新聞	8月10日	無料	ニンジャキッズについて	備北夏祭り	カラー	○
30	山陽新聞	山陽新聞	8月10日	無料	カブトムシドームについて	備北夏祭り	カラー	○
31	中国新聞	中国新聞	8月17日	無料	グラウンドゴルフ大会会場	他	単色	○
32	山陰中央新報社	山陰中央新報社	8月18日	無料	夏祭りイベントについて	備北夏祭り	単色	○
33	山陽新聞	山陽新聞	8月20日	無料	しょうばら縁結びについて	他	カラー	○
34	中国新聞	中国新聞	8月20日	無料	グラウンドゴルフ大会会場	他	単色	○
35	山陰中央新報社	山陰中央新報社	8月25日	無料	夏祭りイベントについて	備北夏祭り	単色	○
36	朝日新聞	朝日新聞	8月25日	有料	備北コスモスピクニック2016の広告	備北コスモス ピクニック	カラー	
37	中国新聞	中国新聞	9月1日	無料	北入口一帯を無料エリアとする社会実験について	他	単色	○
38	中国新聞	中国新聞	9月7日	無料	民泊修学旅行について	他	カラー	○

39	中国新聞	中国新聞	9月7日	無料	グラウンドゴルフ大会会場	他	単色	
40	山陽新聞	山陽新聞	9月7日	無料	民泊修学旅行について	他	単色	○
41	山陰中央新報社	山陰中央新報社	9月15日	無料	備北コスモスピクニックについて	備北コスモスピクニック	単色	○
42	読売新聞	読売新聞	9月20日	無料	蕨山街道について	備北コスモスピクニック	単色	○
43	毎日新聞	毎日新聞	9月22日	有料	備北コスモスピクニックについて	備北コスモスピクニック	単色	
44	中国新聞	中国新聞	9月24日	無料	ジニアが見頃について	備北コスモスピクニック	カラー	○
45	毎日新聞	毎日新聞	9月28日	無料	備北コスモスピクニックについて	備北コスモスピクニック	単色	○
46	山陰中央新報社	山陰中央新報社	9月29日	無料	備北コスモスピクニックについて	備北コスモスピクニック	単色	○
47	中国新聞	中国新聞	9月29日	無料	備北コスモスピクニックについて	備北コスモスピクニック	カラー	○
48	中国新聞	中国新聞	9月29日	無料	グラウンドゴルフ大会会場	他	単色	
49	中国新聞	中国新聞	9月30日	無料	石原和幸さんによるガーデンフェスティバルブーケパフォーマンスショーについて	備北コスモスピクニック	カラー	○
50	中国新聞	中国新聞	10月1日	無料	発するタウン庄原 秋の庄原 備北コスモスピクニックについて	備北コスモスピクニック	カラー	○
51	毎日新聞	毎日新聞	10月4日	無料	備北コスモスピクニックについて	備北コスモスピクニック	カラー	○
52	読売新聞	読売新聞	10月4日	無料	コスモ見頃について	備北コスモスピクニック	カラー	○
53	毎日新聞	毎日新聞	10月6日	有料	備北コスモスピクニックについて	備北コスモスピクニック	単色	
54	山陽新聞	山陽新聞	10月7日	無料	コスモが見頃について	備北コスモスピクニック	カラー	○
55	山陰中央新報社	山陰中央新報社	10月7日	無料	情報BOXにて備北コスモスピクニックのイベント情報	備北コスモスピクニック	単色	○
56	中国新聞	中国新聞	10月8日	無料	庄原オープンガーデンと庄原さとやまガーデンフェスティバルについて	備北コスモスピクニック	カラー	○
57	中国新聞	中国新聞	10月9日	無料	庄原オープンガーデンと庄原さとやまガーデンフェスティバルについて	備北コスモスピクニック	カラー	○
58	中国新聞	中国新聞	10月12日	無料	庄原アサードをさとやままつりで披露について	他	カラー	○
59	毎日新聞	毎日新聞	10月13日	無料	備北コスモスピクニックについて	備北コスモスピクニック	単色	○
60	山陰中央新報社	山陰中央新報社	10月14日	無料	情報BOXにて備北コスモスピクニックのイベント情報	備北コスモスピクニック	単色	○
61	中国新聞	中国新聞	10月21日	無料	グラウンドゴルフ大会会場	他	単色	○
62	山陰中央新報社	山陰中央新報社	10月21日	無料	情報BOXにて備北コスモスピクニックのイベント情報	備北コスモスピクニック	単色	○
63	毎日新聞	毎日新聞	10月28日	有料	備北イルミについて	備北イルミ	単色	
64	毎日新聞	毎日新聞	11月8日	無料	昨年度の観光PRのきりこちゃんの写真の背景	他	単色	○
65	中国新聞	中国新聞	11月10日	無料	グラウンドゴルフ大会会場	他	単色	○
66	中国新聞	中国新聞	11月11日	無料	グラウンドゴルフ大会会場	他	単色	○
67	毎日新聞	毎日新聞	11月16日	有料	備北イルミ広告	備北イルミ	単色	
68	毎日新聞	毎日新聞	11月18日	無料	備北イルミ明日から開催について	備北イルミ	単色	○
69	中国新聞	中国新聞	11月19日	無料	備北イルミ本日より開催について	備北イルミ	単色	○
70	読売新聞	読売新聞	11月19日	無料	備北イルミ本日より開催について	備北イルミ	単色	○
71	毎日新聞	毎日新聞	11月23日	有料	備北イルミ広告	備北イルミ	単色	○
72	山陰中央新報社	山陰中央新報社	11月24日	無料	備北イルミについて	備北イルミ	単色	○
73	山陽新聞	山陽新聞	11月29日	無料	北エントランス一部を社会実験で無料開放について	備北イルミ	カラー	○
74	中国新聞	中国新聞	11月29日	無料	カーブ選手とのふれあいイベントについて	備北イルミ	カラー	○
75	山陰中央新報社	山陰中央新報社	12月1日	無料	備北イルミについて	備北イルミ	単色	○
76	山陽新聞	山陽新聞	12月2日	無料	冬の備北観光キャラバンで備北イルミを紹介	備北イルミ	単色	○
77	中国新聞	中国新聞	12月3日	無料	グラウンドゴルフ大会会場	他	単色	○
78	毎日新聞	毎日新聞	12月5日	無料	タイ人の留学生が日本のこたつを体験する写真	備北イルミ	単色	○
79	山陰中央新報社	山陰中央新報社	12月8日	無料	備北イルミについて	備北イルミ	単色	○
80	中国新聞	中国新聞	12月13日	無料	採用担当者に聞くについて	他	カラー	○
81	山陰中央新報社	山陰中央新報社	12月15日	無料	備北イルミについて	備北イルミ	単色	○
82	中国新聞	中国新聞	12月20日	無料	グラウンドゴルフ大会会場	他	単色	○

83	朝日新聞	朝日新聞	12月21日	無料	備北イルミについて	備北イルミ	カラー	○
84	山陰中央新報社	山陰中央新報社	12月22日	無料	備北イルミについて	備北イルミ	単色	○
85	山陽新聞	山陽新聞	12月24日	無料	備北イルミについて	備北イルミ	カラー	○
86	中国新聞	中国新聞	12月27日	無料	グラウンドゴルフ大会会場	他	単色	○
87	山陰中央新報社	山陰中央新報社	12月29日	無料	備北イルミについて	備北イルミ	単色	○
88	中国新聞	中国新聞	12月31日	無料	年越しそばのふるまいと新年餅つきについて	備北イルミ	カラー	○
89	中国新聞	中国新聞	1月7日	無料	ツイハラの会がびほく紙芝居まつりで比婆山伝説の紙芝居を披露	備北イルミ	カラー	○
90	中国新聞	中国新聞	1月17日	無料	びほく紙芝居まつりが開催されたことについて	備北イルミ	カラー	○
91	中国新聞	中国新聞	1月15日	無料	読者の写真にて備北イルミの写真が使用	備北イルミ	カラー	○
92	読売新聞	読売新聞	1月19日	無料	冬咲きぼたん展について	備北イルミ	単色	○
93	山陽新聞	山陽新聞	1月22日	無料	冬咲きぼたん展について	冬咲きぼたん展	カラー	○
94	産経新聞	産経新聞	1月23日	無料	水鳥観察会について	他	単色	○
95	毎日新聞	毎日新聞	2月6日	無料	寒仕込み味噌づくり体験について	他	カラー	○
96	中国新聞	中国新聞	2月7日	無料	北エントランス一部を社会実験で無料開放について	他	単色	○
97	中国新聞	中国新聞	2月14日	無料	グラウンドゴルフ大会会場	他	単色	○
98	朝日新聞	朝日新聞	2月15日	無料	広島緑化フェアの会場について	他	単色	○
99	中国新聞	中国新聞	3月1日	無料	グラウンドゴルフ大会会場	他	単色	○
100	中国新聞	中国新聞	3月6日	無料	さとやま駅伝大会について	他	カラー	○
101	中国新聞	中国新聞	3月25日	有料	スイセンファンタジー・備北花ピクニックについての広告	スイセンファンタジー/備北花ピクニック	カラー	
102	中国新聞	中国新聞	3月31日	無料	北入口帯を無料エリアとする社会実験について	他	単色	○

※包括的な質の対象箇所＝備考欄に○

平成29年度 イベント広報 放送・報道実績

■WEB

No.	名称	発行所	年月	有料/無料	記載内容	イベント分類	単色/カラー	備考
1	TSS わんぱく大作戦	わんぱく大作戦事務局	4月1日	無料	備北花ピクニック期間中のイベントについて	備北花ピクニック	カラー	
2	ひろしまニュース 食ベタインジャー	DiamondLife 合同会社	4月27日	無料	備北花ピクニックについて	備北花ピクニック	カラー	
3	マイ・フェイバリット瀬戸内	有限会社ピース	5月18日	無料	初夏の花物語	初夏の花物語	カラー	
4	休暇村帝釈峡	休暇村帝釈峡	5月20日	無料	初夏の花物語	初夏の花物語	カラー	
5	ウェザーニュース	株式会社ウェザーニュース	5月25日	無料	アジサイについて	初夏の花物語	カラー	
6	ひろしまニュース 食ベタインジャー	DiamondLife 合同会社	5月29日	無料	初夏の花物語	初夏の花物語	カラー	
7	こいのわプロジェクト	株式会社 みづま工房	6月13日	無料	デートスポットとして、国営備北丘陵公園の紹介		カラー	
8	ひろしまニュース 食ベタインジャー	DiamondLife 合同会社	9月28日	無料	SEKAI NO OWARI野外ツアー2018について		カラー	
9	2017-2018年 全国観るなび イルミネーション	公益社団法人日本観光振興協会	10月20日	無料	備北イルミについて	備北イルミ	カラー	
10	PARKFUL	株式会社 コトラポ	11月27日	無料	備北イルミについて	備北イルミ	カラー	
11	イルミネーション天気Ch.	株式会社ウェザーニュース	11月28日	無料	全国のイルミネーションスポットと共に「備北イルミ」の紹介	備北イルミ	カラー	
12	わんぱく大作戦	わんぱく大作戦事務局	12月1日	無料	備北イルミについて	備北イルミ	カラー	
13	ひろしまニュース 食ベタインジャー	DiamondLife 合同会社	1月2日	無料	北エリア無料化について		カラー	
14	マイ・フェイバリット瀬戸内	有限会社ピース	1月18日	無料	冬咲きぼたん展について	冬咲きぼたん展	カラー	
15	ひろしまニュース 食ベタインジャー	DiamondLife 合同会社	1月28日	無料	ダンボール遊園地リニューアルについて		カラー	
16	園芸通信 花めぐり	(株)サカタのタネ	2月6日	無料	スイセンガーデンについて	スイセンファンタジー	カラー	
17	エバーグリーン	(株)サカタのタネ	2月13日	無料	スイセンガーデンについて	スイセンファンタジー	カラー	
18	シュミカツ	(株)サカタのタネ	2月17日	無料	スイセンガーデンについて	スイセンファンタジー	カラー	
19	ひろしまニュース 食ベタインジャー	DiamondLife 合同会社	3月23日	無料	スイセンファンタジーについて	スイセンファンタジー	カラー	
20	旅色4月号	株式会社ランズ	3月26日	無料	スイセンファンタジーについて	スイセンファンタジー	カラー	

■テレビ

No.	名称	発行所	年月	有料/無料	記載内容	イベント分類	単色/カラー	備考
1	ひるまえ直送便	NHK	4月3日	無料	スイセンファンタジーと備北花ピクニックについて	スイセンファンタジー、備北花ピクニック	カラー	○
2	ニュース6	RCC	4月13日	無料	スイセンガーデンの見頃の案内	スイセンファンタジー	カラー	○
3	ニュース7	NHK	4月13日	無料	スイセンガーデンの見頃の案内	スイセンファンタジー	カラー	○
4	あさチャン	RCC	4月14日	無料	スイセンガーデンの見頃の案内	スイセンファンタジー	カラー	○
5	ひろテレ	HTV	4月21日	無料	中の広場、大芝生広場、花の広場、スイセンガーデンでの撮影。チューリップ、ムスカリ、春イベントの紹介。大芝生、花の広場で来園者へインタビュー	スイセンファンタジー、備北花ピクニック	カラー	○
6	お好みワイドひろしま	NHK	4月26日	無料	チューリップの見ごろ	備北花ピクニック	カラー	○
7	三次ケーブルテレビ	三次ケーブルテレビ	4月27日	無料	和太鼓フェスティバル、古代たたら鉄づくり体験紹介	備北花ピクニック	カラー	○
8	お好みワイドひろしま	NHK	4月28日	無料	ロードトレインの紹介		カラー	○
9	あっぱれ熟年ファイターズ	広島ホームテレビ	4月29日	無料	備北花ピクニックについて	備北花ピクニック	カラー	○
10	お好みワイドひろしま	NHK広島	5月2日	無料	備北花ピクニックについて	備北花ピクニック	カラー	○
11	Jステーション	広島ホームテレビ	5月2日	無料	無料入園日について	備北花ピクニック	カラー	○



12	おはようひろしま	NHK	5月9日	無料	ネモフィラを中心に見頃の花の紹介	備北花ピクニック	カラー	○
13	情報ストリートあっちこっち三三	三次ケーブルテレビ	5月12日	無料	ネモフィラが見頃について	備北花ピクニック	カラー	○
14	ニュース6	RCC	5月12日	無料	花の広場とピクニック広場（ネモフィラ）の開花情報について	備北花ピクニック	カラー	○
15	おはようひろしま	NHK	5月15日	無料	古代たたら鉄づくりについて	備北花ピクニック	カラー	○
16	テレビ派	HTV	6月9日	無料	ひばの里から生中継。「ほたる観賞会」告知	初夏の花物語	カラー	○
17	ニュース7	NHK	6月17日	無料	ササユリ見頃について	初夏の花物語	カラー	○
18	TSSみんなのテレビ	TSS	6月18日	無料	ササユリ見頃について	初夏の花物語	カラー	○
19	テレビ派	HTV	6月19日	無料	ササユリ見頃について	初夏の花物語	カラー	○
20	Nスタ	RCC	6月20日	無料	ササユリ見頃について	初夏の花物語	カラー	○
21	テレビ派	HTV	6月21日	無料	カブトムシドーム先行公開	初夏の花物語	カラー	○
22	お好みワイドひろしま	NHK	6月21日	無料	カブトムシドーム先行公開	初夏の花物語	カラー	○
23	Nスタ	RCC	6月21日	無料	カブトムシドーム先行公開	初夏の花物語	カラー	○
24	TSSみんなのテレビ	TSS	6月21日	無料	カブトムシドーム先行公開	初夏の花物語	カラー	○
25	あさチャン!	RCC	6月22日	無料	カブトムシドーム先行公開	初夏の花物語	カラー	○
26	おはよう中国	NHK	6月24日	無料	カブトムシドーム先行公開	初夏の花物語	カラー	○
27	ANNニュース	HOME	6月26日	無料	カブトムシドーム先行公開	初夏の花物語	カラー	○
28	ANNニュース	HOME	6月29日	無料	世代間交流会梅もぎ・梅ジュース作り体験について	初夏の花物語	カラー	○
29	ワイドスクランブル	HOME	7月6日	無料	カブトムシドーム公開について	初夏の花物語	カラー	○
30	ひろしま深掘りドライブ フロントドア	HOME	7月8日	無料	カーブモニュメント		カラー	○
31	タウン d ボン	RCC	7月13日	無料	データ放送にて、カブトムシドームの紹介（一週間程度公開）	備北夏まつり	カラー	○
32	キテミテ庄原Finder	HOME	7月15日	無料	カブトムシドーム、ひばの里「竹の遊具づくり」などの紹介	備北夏まつり	カラー	○
33	テレビ派	HTV	7月17日	無料	夏の休日風景の撮影（水遊びコーナー、ジャブジャブ池）	備北夏まつり	カラー	○
34	TSSみんなのテレビ	TSS	7月17日	無料	北入口フィッシングエリアオープンについて	備北夏まつり	カラー	○
35	ワイド！スクランブル	HOME	7月24日	無料	北入口フィッシングエリアオープンについて	備北夏まつり	カラー	○
36	お好みワイドひろしま	NHK	7月28日	無料	カブトムシドームの紹介、現在のカブトムシ発生数など	備北夏まつり	カラー	○
37	三々きんさい祭	三次ケーブルビジョン	7月29日	無料	スポンサーロゴとPR文章の表示		カラー	○
38	三々きんさい祭	三次ケーブルビジョン	8月6日	無料	スポンサーロゴとPR文章の表示		カラー	○
39	テレビ派 火曜特集	HTV	8月8日	無料	カブトムシドーム、カブトムシアイス等について	備北夏まつり	カラー	○
40	三々きんさい祭	三次ケーブルビジョン	8月13日	無料	スポンサーロゴとPR文章の表示		カラー	○
41	三々きんさい祭	三次ケーブルビジョン	8月14日	無料	スポンサーロゴとPR文章の表示		カラー	○
42	三々きんさい祭	三次ケーブルビジョン	8月15日	無料	スポンサーロゴとPR文章の表示		カラー	○
43	おはようひろしま	NHK	8月22日	無料	世代間交流野菜のもぎ取り・丸かじり体験について	備北夏まつり	カラー	○
44	テレビ派	HTV	9月15日	無料	世代間交流会 稲刈り体験の様子	備北コスモスピクニック	カラー	○
45	ひるまえ直送便	NHK	9月25日	無料	備北コスモスピクニック	備北コスモスピクニック	カラー	○
46	ニュース6	RCC	9月29日	無料	花の広場「コスモス」の様子	備北コスモスピクニック	カラー	○
47	秋旅癒やしの SHOW 原イチバン	HOME	9月30日	無料	カヌー体験をリポーターが実際に体験した様子、ジニアの様子、コスモスの様子	備北コスモスピクニック	カラー	○
48	ひろしまニュース645	NHK	9月30日	無料	月見団子	備北コスモスピクニック	カラー	○
49	あっちこっち三三	三次ケーブルビジョン	10月6日	無料	コスモス見頃	備北コスモスピクニック	カラー	○
50	お好みワイドひろしま	NHK	10月6日	無料	コスモス見頃	備北コスモスピクニック	カラー	○
51	テレビ派	広島テレビ	10月9日	無料	NAVA-1	備北コスモスピクニック	カラー	○
52	テレビ派	広島テレビ	10月9日	無料	コスモス見頃	備北コスモスピクニック	カラー	○
53	おはようひろしま	NHK	10月10日	無料	コスモス見頃	備北コスモスピクニック	カラー	○
54	おはよう日本	NHK	10月11日	無料	第3回自然観察会について	備北コスモスピクニック	カラー	○
55	Jステーション	HOME	10月13日	無料	コスモス見頃	備北コスモスピクニック	カラー	○

56	お好みワイドひろしま	NHK	10月20日	無料	コスモスの様子(視聴者からの投稿)	備北コスモスピクニック	カラー	○
57	TSSみんなのテレビ	TSS	11月9日	無料	「備北イルミ」試験点灯について	備北イルミ	カラー	○
58	ワイドスクランブル	HOME	11月10日	無料	「備北イルミ」試験点灯について	備北イルミ	カラー	○
59	NNNストレイトニュース	HTV	11月10日	無料	「備北イルミ」試験点灯について	備北イルミ	カラー	○
60	Jステーション	HOME	11月10日	無料	「サキドリ!まいチャンネル」生中継。「備北イルミ」について	備北イルミ	カラー	○
61	お好みワイドひろしま	NHK	11月16日	無料	「備北イルミ」会場より生中継。お天気コーナー「まるてん」クイズ参加の様子等。	備北イルミ	カラー	○
62	情報ストリート あっちこっち三次	三次ケーブルビジョン	11月17日	無料	「備北イルミ」について、過年度の動画を用いて紹介	備北イルミ	カラー	○
63	情報LAND	HOME	12月1日	無料	「備北イルミ」イベント紹介	備北イルミ	カラー	○
64	えむにゃライブ	三原テレビ放送	12月3日	無料	「備北イルミ」について	備北イルミ	カラー	○
65	ひろテレ	HTV	12月7日	無料	「備北イルミ」イベント紹介	備北イルミ	カラー	○
66	ランキンLand!	RCC	12月8日	無料	「備北イルミ」イベント紹介	備北イルミ	カラー	○
67	おはようひろしま	NHK	12月9日	無料	「備北イルミ」について、他のイルミネーション開催施設と共に紹介	備北イルミ	カラー	○
68	みんなのテレビ	TSS	12月13日	無料	「備北イルミ」会場より生中継。	備北イルミ	カラー	○
69	テレビ派	HTV	12月15日	無料	世代間交流(正月飾り作り体験)について	備北イルミ	カラー	○
70	テレビ派	HTV	12月18日	無料	「空から見える景色」について	備北イルミ	カラー	○
71	テレビ派	HTV	1月18日	無料	冬咲きぼたん展について	冬咲きぼたん展	カラー	○
72	Jステーション	HOME	1月19日	無料	冬咲きぼたん展について	冬咲きぼたん展	カラー	○
73	おはようひろしま	NHK	1月23日	無料	冬咲きぼたん展について	冬咲きぼたん展	カラー	○
74	Jステーション	HOME	1月23日	無料	雪室の設置の様子		カラー	○
75	HOME NEWS	HOME	1月24日	無料	雪室の設置の様子		カラー	○
76	TSSみんなのニュース	TSS	2月4日	無料	冬咲きぼたん展について	冬咲きぼたん展	カラー	○
77	NNNストレイトニュース	HTV	2月17日	無料	世代間交流会「ほとぎづくり」の様子		カラー	○
78	ひろしま!!満点ママ	TSS	2月19日	無料	ひな祭りイベントについて		カラー	○
79	ひろしまニュース645	NHK	3月4日	無料	インドアガーデンコンテストについて	インドアガーデンコンテスト	カラー	○
80	ひろしまニュース645	NHK	3月13日	無料	一時避難訓練について		カラー	○
81	ひろしまニュース845	NHK	3月13日	無料	一時避難訓練について		カラー	○
82	RCCニュース6	RCC	3月14日	無料	節分章・福寿草・スイセンなど春の花の開花について		カラー	○
83	ひろおく便り	HTV	3月19日	無料	里山の駅 庄原ふらりオープンについて		カラー	○
84	ひろしまニュース645	NHK	3月24日	無料	里山の駅 庄原ふらりオープンについて		カラー	○
85	ひろしまニュース645	NHK	3月26日	無料	スイセンの開花状況について(視聴者からの投稿)	スイセンファンタジー	カラー	○

## ■ ラジオ

No.	名称	発行所	年月	有料/無料	記載内容	イベント分類	単色/カラー	備考
1	もしもしWEATHER	HFM	4月10日	無料	備北花ピクニックについて	備北花ピクニック		○
2	RCCスポットCM	RCCラジオ	4月20日	有料	備北花ピクニックの告知	備北花ピクニック		
3	RCCスポットCM	RCCラジオ	4月21日	有料	備北花ピクニックの告知	備北花ピクニック		
4	歌のない歌謡曲	RCCラジオ	5月5日	無料	子どもの日無料、ほこにわイベントなど紹介	備北花ピクニック		○
5	おひる一な	RCCラジオ	7月7日	無料	カブトムシドーム紹介	備北夏まつり		○
6	おはようラジオ	RCCラジオ	7月18日	無料	北入口フィッシングエリアについて	備北夏まつり		○
7	RCCラジオ	RCCラジオ	9月18日	無料	備北コスモスピクニック、敬老の日イベント案内	備北コスモスピクニック		○
8	RCCラジオ	RCCラジオ	9月29日	有料	備北コスモスピクニックスポット告知	備北コスモスピクニック		
9	BSSラジオ	BSS山陰放送	9月29日	有料	備北コスモスピクニックスポット告知	備北コスモスピクニック		
10	RCCラジオ	RCCラジオ	9月30日	有料	備北コスモスピクニックスポット告知	備北コスモスピクニック		

11	BSSラジオ	BSS山陰放送	9月30日	有料	備北コスモスビクニックスポット告知	備北コスモスビクニック		
12	BSSラジオ	BSS山陰放送	10月1日	有料	備北コスモスビクニックスポット告知	備北コスモスビクニック		
13	BSSラジオ	BSS山陰放送	10月2日	有料	備北コスモスビクニックスポット告知	備北コスモスビクニック		
14	BSSラジオ	BSS山陰放送	10月3日	有料	備北コスモスビクニックスポット告知	備北コスモスビクニック		
15	BSSラジオ	BSS山陰放送	10月4日	有料	備北コスモスビクニックスポット告知	備北コスモスビクニック		
16	BSSラジオ	BSS山陰放送	10月5日	有料	備北コスモスビクニックスポット告知	備北コスモスビクニック		
17	あさスタ♪	BSS山陰放送	10月5日	無料	備北コスモスビクニックについて	備北コスモスビクニック		○
18	BSSラジオ	BSS山陰放送	10月6日	有料	備北コスモスビクニックスポット告知	備北コスモスビクニック		
19	BSSラジオ	BSS山陰放送	10月7日	有料	備北コスモスビクニックスポット告知	備北コスモスビクニック		
20	gジラジ	広島エフエム放送株式会社	11月7日	無料	三次高校美術部の生徒たちによるツリー飾りつけの様子	備北イルミ		○
21	オリコミデゴー	中国新聞サービスセンターFMちゅーピー	11月10日	無料	「備北イルミ」について、イベント等紹介	備北イルミ		○
22	広島トヨペット ドリームガレージ	RCC中国放送	11月18日	無料	「備北イルミ」について、イベント等紹介	備北イルミ		○
23	GOOD JOG+ (グッジョグプラス)	広島エフエム放送株式会社	11月20日	無料	備北イルミについてスタッフが紹介	備北イルミ		○
24	GOOD JOG+ (グッジョグプラス)	広島エフエム放送株式会社	11月21日	無料	備北イルミについてスタッフが紹介	備北イルミ		○
25	GOOD JOG+ (グッジョグプラス)	広島エフエム放送株式会社	11月22日	無料	備北イルミについてスタッフが紹介	備北イルミ		○
26	GOOD JOG+ (グッジョグプラス)	広島エフエム放送株式会社	11月23日	無料	備北イルミについてスタッフが紹介	備北イルミ		○
27	NEXCO西日本 Drive. Escort	株式会社 RCC フロンティア	12月22日	無料	備北イルミについて			○
28	おはよう中国	NHK	3月31日	無料	スイセンファンタジーについて	スイセンファンタジー		○

#### ■雑誌・情報誌

No.	名称	発行所	年月	有料/無料	記載内容	イベント分類	単色/カラー	備考
1	ざくっとしまなみ	しまなみ・中国やまなみ沿線観光協会連絡協議会	4月3日	無料	国営備北丘陵公園の紹介		カラー	○
2	広報しょうばら4月号	庄原市行政管理課	4月5日	無料	備北花ビクニックについて	備北花ビクニック	カラー	
3	Cappemam	Lupine	4月6日	有料	エントランスセンター国兼わいらいランド(木のおもちゃコーナー)、つどいの里の紹介		カラー	
4	備北のかがやき春・夏号	備北観光ネットワーク協議会	4月17日	無料	スイセンファンタジー～初夏の花物語	スイセンファンタジー、備北花ビクニック、初夏の花物語	カラー	○
5	備北のかがやき春・夏号	備北観光ネットワーク協議会	4月17日	有料	備北花ビクニックの広告	スイセンファンタジー、備北花ビクニック、初夏の花物語	カラー	
6	ママンペール	株式会社トマトコーポレーション	4月20日	無料	初夏の花物語について	初夏の花物語	カラー	○
7	庄原まるごと体験ブック2017	庄原市企画振興部商工観光課	4月20日	無料	国営備北丘陵公園の紹介		カラー	○
8	プレスネット	株式会社プレスネット	4月20日	無料	備北花ビクニックについて	備北花ビクニック	カラー	○
9	Cue広島版	中国新聞	4月21日	無料	備北花ビクニックについて	備北花ビクニック	カラー	○
10	リビングひろしま	広島リビング新聞社	4月22日	無料	備北花ビクニックについて(文字のみ)	備北花ビクニック	カラー	○
11	Workin Free広島版	株式会社ワーキンプランニング	4月24日	無料	備北花ビクニックについて	備北花ビクニック	カラー	○
12	タウン情報ラズダ	株式会社メリット	4月25日	無料	備北花ビクニックについて	備北花ビクニック	カラー	○
13	タウン情報おかやま	株式会社ビザビ	4月25日	無料	備北花ビクニックについて	備北花ビクニック	カラー	○
14	タウン情報トライアングル	山口県タウン情報トライアングル	4月28日	無料	備北花ビクニックについて	備北花ビクニック	カラー	○
15	Cue広島版	中国新聞	4月28日	無料	備北花ビクニックについて	備北花ビクニック	カラー	○
16	広報しょうばら5月号	庄原市行政管理課	5月6日	無料	初夏の花物語について	初夏の花物語	カラー	

17	Cue山口版	中国新聞	5月12日	無料	ひばの里そば打ち（庄原さとやまオープンガーデン）		カラー	○
18	Cue+	中国新聞	5月19日	無料	ひばの里そば打ち（庄原さとやまオープンガーデン）		カラー	○
19	driver	株式会社 八重洲出版	5月20日	無料	初夏の花物語について	初夏の花物語	カラー	○
20	タウン情報おかやま	株式会社ビザビ	5月25日	無料	アジサイ&ホテルコーナー（タウン情報おかやま6月号）	初夏の花物語	カラー	○
21	カーブタイムズ	中国新聞	5月25日	有料	初夏の花物語広告掲載	初夏の花物語	カラー	
22	関西・中国・四国じゃらん	株式会社 リクルート	5月26日	無料	きゅうの丘・きゅうの森の遊具、ちびっこゲレンデ		カラー	○
23	広島さんぽ 夏・初秋号	(一社) 広島県観光連盟	5月27日	無料	夏祭り、備北コスモスピクニックについて	夏祭り、 備北コスモスピクニック	カラー	○
24	道の駅	TCC	6月1日	無料	国営備北丘陵公園の紹介		カラー	○
25	広報しょうばら6月号	庄原市行政管理課	6月5日	無料	初夏の花物語について	初夏の花物語	白黒	
26	るるぶ広島	JTB	6月15日	有料	国営備北丘陵公園広告		カラー	
27	るるぶFREE	JTB	6月15日	無料	国営備北丘陵公園の紹介		カラー	○
28	Cue備後	中国新聞	6月16日	無料	初夏の花物語について	初夏の花物語	白黒	○
29	リビングふくやま	福山リビング新聞社	6月17日	無料	初夏の花物語について	初夏の花物語	カラー	○
30	タウン情報まつやま	株式会社エス・ピー・シー	6月20日	無料	国営備北丘陵公園の紹介		カラー	○
31	道の駅旅案内夏号	株式会社COG	6月24日	有料	備北夏まつりについて	備北夏まつり	カラー	
32	トラベルニュース	株式会社トラベルニュース社	6月25日	無料	訪日客が注目する庄原の観光地としての紹介		カラー	○
33	中国やまなみ街道沿線等魅力めぐりMAP	尾道松江線等沿線ネットワーク会議	6月28日	無料	国営備北丘陵公園について、備北コスモスピクニックについて	備北コスモスピクニック	カラー	○
34	FUNFAN	ガリバープロダクツ	7月1日	無料	備北夏まつりについて	備北夏まつり	カラー	○
35	るるぶ広島宮島	JTB	7月1日	有料	備北丘陵公園広告	備北夏まつり	カラー	
36	広報しょうばら7月号	庄原市行政管理課	7月5日	無料	備北夏まつりについて	備北夏まつり	カラー	
37	cappeman	Lupine	7月5日	有料	備北夏まつりについて	備北夏まつり	カラー	
38	庄原さとやまニュースペーパー	庄原市観光協会	7月6日	無料	備北夏まつりについて	備北夏まつり	カラー	○
39	中国新聞SERECT	中国新聞	7月26日	無料	カブトムシゆかりさんの昆虫教室&クイズ大会について	備北夏まつり	カラー	○
40	ブランツ&ガーデン	日本園芸協会	8月1日	無料	備北コスモスピクニックについて	備北コスモスピクニック	白黒	○
41	広報しょうばら8月号	庄原市行政管理課	8月4日	無料	備北夏まつりについて	備北コスモスピクニック	白黒	
42	Workin	株式会社ワーキングプランニング	8月7日	無料	備北コスモスピクニックについて	備北コスモスピクニック	カラー	○
43	ひろしまさとやま未来博2017	ひろしま里山交流プロジェクト実行委員会	8月10日	無料	備北コスモスピクニックについて	備北コスモスピクニック	カラー	○
44	Cue	中国新聞	8月18日	無料	備北コスモスピクニックについて	備北コスモスピクニック	カラー	○
45	Wink広島版	株式会社アスコ	8月23日	無料	グラウンド・ゴルフについて		カラー	○
46	Wink備後版	株式会社アスコ	8月25日	無料	グラウンド・ゴルフについて		カラー	○
47	月刊経済春秋9月号	春秋社	8月25日	無料	備北コスモスピクニックについて	備北コスモスピクニック	カラー	○
48	岡山県版 道の駅 秋号	TCC	9月1日	無料	備北コスモスピクニックについて	備北コスモスピクニック	カラー	○
49	広島県版 道の駅 秋号	TCC	9月1日	無料	備北コスモスピクニックについて	備北コスモスピクニック	カラー	○
50	庄原さとやまニュースペーパー	庄原市観光協会	9月1日	無料	備北コスモスピクニックについて	備北コスモスピクニック	カラー	○
51	備北のががやき	備北観光ネットワーク協議会	9月1日	無料	備北コスモスピクニック～スイセンファンタジーまでのイベント紹介	備北コスモスピクニック、 備北イルミ、 スイセンファンタジー	カラー	○
52	FUNFAN	ガリバープロダクツ	9月1日	無料	備北コスモスピクニックについて	備北コスモスピクニック	カラー	○
53	関西 中・四国じゃらん	リクルートホールディングス	9月1日	無料	備北コスモスピクニックについて	備北コスモスピクニック	カラー	○
54	広報しょうばら9月号	庄原市行政管理課	9月5日	無料	備北コスモスピクニックについて	備北コスモスピクニック	白黒	
55	Cue	中国新聞	9月8日	無料	備北コスモスピクニックについて	備北コスモスピクニック	カラー	○

56	あ・るっく	株式会社タイトー	9月14日	有料	備北コスモスピクニック広告	備北コスモスピクニック	カラー	○
57	るるぶFREE	JTBパブリッシング	9月15日	無料	備北コスモスピクニック、花火と神楽の共宴	備北コスモスピクニック	カラー	○
58	Cue備後	中国新聞	9月15日	無料	秋の鳴く虫展の紹介	備北コスモスピクニック	カラー	○
59	道の駅旅案内秋号	株式会社COG	9月16日	有料	備北コスモスピクニックについて	備北コスモスピクニック	カラー	
60	Workin Free	株式会社ワーキン プランニング	9月18日	無料	備北コスモスピクニックについて	備北コスモスピクニック	カラー	○
61	広島さんぼ	広島県観光連盟	9月27日	無料	国営備北丘陵公園の紹介		カラー	○
62	PRESSNET (プレスネット)	株式会社プレス ネット	9月28日	無料	備北コスモスピクニック広告について	備北コスモスピクニック	カラー	○
63	Cappemam	Lupine	10月5日	有料	園内の遊具について、 備北コスモスピクニック・備北イルミ広告	備北コスモスピクニック	カラー	
64	広報しょうばら10月号	庄原市行政管理課	10月5日	無料	備北コスモスピクニックについて	備北コスモスピクニック	カラー	
65	リビングひろしま	広島リビング新聞 社	10月7日	有料	備北コスモスピクニック広告	備北コスモスピクニック	カラー	
66	イエロー・アベニュー	株式会社 イエローハット	10月23日	無料	備北イルミについて	備北イルミ	カラー	○
67	FUNFAN12月号	ガリバープロダク ツ	11月1日	無料	備北イルミについて	備北イルミ	カラー	○
68	関西 中・四国じゃらん	株式会社リクルー トホールディング ス	11月1日	無料	備北イルミについて	備北イルミ	カラー	○
69	倶楽部Q	休暇村帝釈峡	11月11日	無料	備北イルミについて	備北イルミ	カラー	○
70	ママンペール	株式会社トマト コーポレーション	11月5日	無料	備北イルミについて	備北イルミ	カラー	○
71	広報しょうばら11月号	庄原市行政管理課	11月6日	無料	備北イルミについて	備北イルミ	カラー	
72	季刊誌エルフル	広島県中小企業共 済協同組合	11月8日	無料	備北イルミについて	備北イルミ	カラー	○
73	呉市政だより	呉市観光振興課	11月10日	無料	備北イルミについて	備北イルミ	単色	○
74	リビングひろしま	㈱広島リビング新聞 社	11月11日	無料	備北イルミについて	備北イルミ	カラー	○
75	Cue備後	中国新聞広告社 福山支社	11月17日	有料	備北イルミ広告について	備北イルミ	カラー	
76	愛媛こまち編集部	株式会社 アイク コーポレーション	11月20日	無料	備北イルミについて	備北イルミ	カラー	○
77	『ウイंक』12月号 広島版	株式会社アスコン	11月23日	無料	備北イルミについて	備北イルミ	カラー	○
78	ホットベッパー12月号/ウイ ンターイルミネーション	株式会社メディア ハウスクリエイ ション	11月24日	無料	備北イルミについて	備北イルミ	カラー	○
79	『ウイंक』12月号 備後版	株式会社アスコン	11月25日	無料	備北イルミについて	備北イルミ	カラー	○
80	TJ Hiroshima	株式会社アドブ レックス	11月25日	無料	備北イルミについて	備北イルミ	カラー	○
81	あわわfree12月号	株式会社あわわ発 行	11月25日	無料	備北イルミについて	備北イルミ	カラー	○
82	タウン情報L a z u d a 12月 号	株式会社メリット	11月25日	無料	備北イルミについて	備北イルミ	カラー	○
83	タウン情報おかやま12月号	株式会社ビザビ	11月25日	無料	備北イルミについて	備北イルミ	カラー	○
84	うさぎの耳 「Winter Illumination 2017」	新日本海新聞社	11月26日	無料	備北イルミについて	備北イルミ	カラー	○
85	Workin Free	株式会社ワーキン プランニング	11月27日	無料	備北イルミについて	備北イルミ	カラー	○
86	月刊タウン情報 トライアングル12月号	タウン情報トライ アングル編集部	11月28日	無料	備北イルミについて	備北イルミ	カラー	○
87	季節のドライブGuide No. 22	株式会社アスコン	12月1日	無料	備北イルミについて (全労済×ウイंक タイアッ プチラシ)	備北イルミ	カラー	○
88	関西 中国四国じゃらん	リクルートホール ディングス	12月1日	無料	備北イルミについて	備北イルミ	カラー	○
89	庄原さとやまニュースペー パー	庄原市観光協会	12月1日	無料	備北イルミ、冬咲きぼたん展、インドアガーデンコ ンテスト、スイセンファンタジーについて	備北イルミ	カラー	○
90	県北タウン情報誌JAKEN	株式会社スタジオ ア・ピアント	12月1日	無料	備北イルミについて	備北イルミ	カラー	○
91	女性自身	光文社	12月5日	無料	備北イルミについて	備北イルミ	カラー	○
92	広報しょうばら12月号	庄原市行政管理課	11月6日	無料	備北イルミについて	備北イルミ	カラー	
93	びほくコドモフィールド	備北観光ネット ワーク協議会	12月6日	無料	備北イルミについて	備北イルミ	カラー	○

94	PRESSNET	株式会社プレスネット	12月7日	無料	備北イルミについて	備北イルミ	カラー	○
95	Fanfare!+	株式会社プレスシード	12月8日	無料	備北イルミについて	備北イルミ	カラー	○
96	道の駅旅案内冬号	株式会社COG	12月9日	有料	備北イルミについて	備北イルミ	カラー	
97	F.U.N. 福利厚生倶楽部	株式会社リロクラブ	12月11日	無料	備北イルミについて	備北イルミ	カラー	○
98	女性セブン	小学館	12月14日	無料	備北イルミについて	備北イルミ	カラー	○
99	リ・フ・レ	福山市職員互助会	12月18日	無料	備北イルミについて	備北イルミ	カラー	○
100	ふれあい情報誌 ほっと	庄原農業協同組合	12月19日	無料	国兼池の紹介について	備北イルミ	カラー	○
101	ビジネス朝日	広島朝日広告社	12月21日	無料	備北イルミについて	備北イルミ	カラー	○
102	夢ぶらざ	株式会社サメディアジョンプレス	12月27日	無料	冬咲きぼたん展について	冬咲きぼたん展	カラー	○
103	FUNFAN2月号	ガリバープロダクツ	1月1日	無料	冬咲きぼたん展について	冬咲きぼたん展	カラー	○
104	広報くまの1月号	総務部地域振興課	1月1日	無料	冬咲きぼたん展について	冬咲きぼたん展	カラー	○
105	広報しょうばら1月号	庄原市行政管理課	1月6日	無料	冬咲きぼたん展について	冬咲きぼたん展	カラー	
106	趣味の園芸2月号	NHK出版	1月21日	無料	冬咲きぼたん展について	冬咲きぼたん展	カラー	○
107	庄原ふるさと便り	庄原市ふるさと応援団事務局	1月30日	無料	冬咲きぼたん展、インドアガーデンコンテストについて	冬咲きぼたん展 インドアガーデンコンテスト	カラー	○
108	広島さんぽ冬春号	広島県観光連盟	1月31日	無料	スイセンファンタジー、備北花ピクニック、初夏の花物語について	スイセンファンタジー 備北花ピクニック 初夏の花物語	カラー	○
109	ファミリー庄原版2月号	中国新聞	2月1日	無料	冬咲きぼたん展について	冬咲きぼたん展	カラー	○
110	ゆうゆう	(株)主婦の友社	2月1日	無料	国営備北丘陵公園春の花について	スイセンファンタジー、 備北花ピクニック、	カラー	○
111	Hito hana	庄原市商工観光課	2月2日	無料	国営備北丘陵公園について		カラー	○
112	ママンベール	株式会社トマトコーポレーション	2月5日	無料	スイセンファンタジーについて	スイセンファンタジー	カラー	○
113	広報しょうばら2月号	庄原市行政管理課	2月5日	無料	冬咲きぼたん展、インドアガーデンコンテストについて	冬咲きぼたん展、 インドアガーデンコンテスト	カラー	
114	じゃらんベビー	(株)リクルートホールディングス	2月9日	無料	国営備北丘陵公園について		カラー	○
115	GREEN UP SHOBARA	庄原市商工観光課	2月28日	無料	国営備北丘陵公園について		カラー	○
116	道の駅春号	TCG	3月1日	無料	スイセンファンタジー、備北花ピクニックについて	スイセンファンタジー 備北花ピクニック	カラー	○
117	おとなび	株式会社ひでみ企画	3月1日	無料	初夏の花物語について	初夏の花物語	カラー	○
118	季刊誌エルフル春号	広島県中小企業共済協同組合	3月1日	無料	備北花ピクニックについて	備北花ピクニック	カラー	○
119	FUNFAN4月号	ガリバープロダクツ	3月1日	無料	備北花ピクニックについて	備北花ピクニック	カラー	○
120	ひろしま県老連	広島県老人クラブ連合会	3月1日	無料	スイセンファンタジー、グラウンド・ゴルフ紹介について	スイセンファンタジー	カラー	○
121	広報しょうばら3月号	庄原市行政管理課	3月5日	無料	スイセンファンタジーについて	スイセンファンタジー	カラー	
122	まっぶる 家族でおでかけ 中国・四国'18-19	㈱エムシーアール	3月8日	無料	ダンボール遊園地について		カラー	○
123	ソワニエ	株式会社エフエム福岡	3月10日	無料	公園の春の花について	スイセンファンタジー 備北花ピクニック	カラー	○
124	道の駅旅案内春号	株式会社COG	3月10日	有料	スイセンファンタジーについて	スイセンファンタジー	カラー	
125	広島県観光ガイドマップ	広島県観光連盟	3月14日	無料	国営備北丘陵公園について		カラー	○
126	中国新聞「Cue」広島版	中国新聞	3月16日	無料	スイセンファンタジーについて	スイセンファンタジー	カラー	○
127	中国新聞「Cue」備後版	中国新聞	3月16日	無料	スイセンファンタジーについて	スイセンファンタジー	カラー	○
128	リビング新聞	リビング新聞社	3月17日	無料	スイセンファンタジーについて	スイセンファンタジー	カラー	○
129	TJ Hiroshima 4月号	中国新聞	3月25日	無料	備北花ピクニックについて	備北花ピクニック	カラー	○

130	庄原さとやまニュースペーパー春号	庄原市観光協会	3月26日	無料	スイセンファンタジー、備北花ピクニック、初夏の花物語について	スイセンファンタジー、備北花ピクニック、初夏の花物語について	カラー	○
131	備北のかがやき 春増刊号	備北観光ネットワーク協議会	3月29日	無料	スイセンファンタジー、備北花ピクニック、初夏の花物語について	スイセンファンタジー、備北花ピクニック、初夏の花物語について	カラー	○
132	ホットペッパー4月号	株式会社 K-Plus	3月30日	無料	スイセンファンタジーについて	スイセンファンタジー	カラー	○

## ■紙媒体

No.	名称	発行所	年月	有料/無料	記載内容	イベント分類	単色/カラー	備考

## ■新聞

No.	名称	発行所	年月	有料/無料	記載内容	イベント分類	単色/カラー	備考
1	山陽新聞	山陽新聞	4月5日	無料	北エリア無料開放について		単色	○
2	毎日新聞	毎日新聞	4月6日	無料	スイセン見頃について	スイセンファンタジー	単色	○
3	中国新聞	中国新聞	4月8日	無料	スイセン見頃について	スイセンファンタジー	カラー	○
4	読売新聞	読売新聞	4月9日	無料	スイセン見頃について	スイセンファンタジー	単色	○
5	中国新聞	中国新聞	4月14日	無料	グラウンドゴルフ利用について		単色	○
6	中国新聞	中国新聞	4月20日	無料	グラウンドゴルフ利用について		単色	○
7	毎日新聞	毎日新聞	4月21日	無料	チューリップの見ごろ、備北花ピクニックについて	備北花ピクニック	単色	○
8	毎日新聞	毎日新聞	4月21日	有料	備北花ピクニック広告	備北花ピクニック	単色	
9	中国新聞	中国新聞	4月25日	無料	北エリア無料開放について		単色	○
10	毎日新聞	毎日新聞	4月28日	有料	備北花ピクニック広告	備北花ピクニック	単色	
11	読売新聞	読売新聞	4月29日	有料	備北花ピクニック広告	備北花ピクニック	単色	
12	読売新聞	読売新聞	5月2日	有料	備北花ピクニックについて	備北花ピクニック	単色	
13	山陽新聞	山陽新聞	5月5日	無料	庄原さとやまオープンガーデンについて	備北花ピクニック	カラー	○
14	読売新聞	読売新聞	5月11日	無料	アイスランドポピーが見頃について	備北花ピクニック	カラー	○
15	山陽新聞	山陽新聞	5月14日	無料	ネモフィラが見頃について	備北花ピクニック	カラー	○
16	中国新聞	中国新聞	5月16日	無料	古代たたら鉄づくりについて	備北花ピクニック	カラー	○
17	中国新聞	中国新聞	5月18日	無料	古代たたら鉄づくりについて	備北花ピクニック	カラー	○
18	中国新聞	中国新聞	5月23日	無料	北エリア無料開放について		単色	○
19	毎日新聞	毎日新聞	5月24日	無料	シャーレーポピーが見頃について	初夏の花物語	単色	○
20	中国新聞	中国新聞	5月29日	無料	森の楽校ボランティアについて		カラー	○
21	毎日新聞	毎日新聞	6月4日	無料	世代間交流会田植え体験について		カラー	○
22	中国新聞	中国新聞	6月6日	無料	古代たたら鉄づくりについて	備北花ピクニック	単色	○
23	中国新聞	中国新聞	6月7日	無料	北エリア無料開放について		カラー	○
24	山陽新聞	山陽新聞	6月8日	無料	北エリア無料開放について		単色	○
25	朝日新聞	朝日新聞	6月9日	無料	ひばの里生中継、ほたる観賞会告知（テレビ欄）	初夏の花物語	単色	○
26	毎日新聞	毎日新聞	6月9日	無料	ひばの里生中継、ほたる観賞会告知（テレビ欄）	初夏の花物語	単色	○
27	山陽新聞	山陽新聞	6月9日	無料	ひばの里生中継、ほたる観賞会告知（テレビ欄）	初夏の花物語	単色	○
28	中国新聞	中国新聞	6月9日	無料	ひばの里生中継、ほたる観賞会告知（テレビ欄）	初夏の花物語	単色	○
29	読売新聞	読売新聞	6月9日	無料	ひばの里生中継、ほたる観賞会告知（テレビ欄）	初夏の花物語	単色	○

30	中国新聞	中国新聞	6月13日	無料	ホタルサミット	初夏の花物語	カラー	○
31	山陽新聞	山陽新聞	6月13日	無料	北エリア無料開放について		単色	○
32	毎日新聞	毎日新聞	6月14日	無料	ホタルサミット	初夏の花物語	単色	○
33	中国新聞	中国新聞	6月15日	無料	グラウンドゴルフ会場		単色	○
34	読売新聞	読売新聞	6月20日	無料	ササユリ見頃について	初夏の花物語	カラー	○
35	中国新聞	中国新聞	6月21日	無料	庄原中学校職場体験について	初夏の花物語	カラー	○
36	中国新聞	中国新聞	6月27日	無料	備北丘陵公園総収入増加について		単色	○
37	中国新聞	中国新聞	7月1日	無料	北エリア無料化における出店者募集について		単色	○
38	山陽新聞	山陽新聞	7月13日	無料	北入口フィッシングエリアオープンについて	備北夏まつり	カラー	○
39	中国新聞	中国新聞	7月14日	無料	北入口フィッシングエリアオープンについて	備北夏まつり	カラー	○
40	毎日新聞	毎日新聞	7月14日	無料	北入口フィッシングエリアオープンについて	備北夏まつり	単色	○
41	読売新聞	読売新聞	7月19日	無料	北入口フィッシングエリアオープンについて	備北夏まつり	単色	○
42	日本海新聞	日本海新聞	7月20日	有料	備北夏まつりに関するの広告	備北夏まつり	カラー	
43	山陰中央新報	山陰中央新報	7月21日	有料	備北夏まつりに関するの広告	備北夏まつり	カラー	
44	中国新聞	中国新聞	7月23日	無料	カブトムシゆかりさんの昆虫教室&クイズ大会について	備北夏まつり	カラー	○
45	中国新聞	中国新聞	7月26日	無料	北エリア無料化における愛称募集について		単色	○
46	中国新聞	中国新聞	7月27日	無料	グラウンド・ゴルフ会場		単色	○
47	山陽新聞	山陽新聞	7月28日	無料	北エリア無料化における出店者募集について		単色	○
48	中国新聞	中国新聞	8月1日	無料	グラウンドゴルフ会場について		単色	○
49	中国新聞	中国新聞	8月12日	無料	アウトドア体験型フェスタについて	備北夏まつり	カラー	○
50	毎日新聞	毎日新聞	8月15日	無料	ヒゴタイ見頃について	備北夏まつり	単色	○
51	中国新聞	中国新聞	8月18日	無料	北エリア無料化延期について		単色	○
52	山陽新聞	山陽新聞	8月18日	無料	北エリア無料化延期について		単色	○
53	朝日新聞	朝日新聞	8月23日	有料	備北コスモスピクニック広告について	備北コスモスピクニック	単色	○
54	中国新聞	中国新聞	8月24日	無料	庄原さとやまガーデンフェスティバルについて	備北コスモスピクニック	単色	○
55	中国新聞	中国新聞	8月31日	無料	グラウンドゴルフ会場について		単色	○
56	中国新聞	中国新聞	9月2日	無料	グラウンドゴルフ会場について		単色	○
57	中国新聞	中国新聞	9月8日	無料	北エリア愛称決定について		単色	○
58	毎日新聞	毎日新聞	9月16日	有料	備北コスモスピクニック広告	備北コスモスピクニック	単色	
59	中国新聞	中国新聞	9月26日	無料	グラウンドゴルフ会場について		単色	○
60	中国新聞	中国新聞	9月27日	無料	ジニアが見頃について	備北コスモスピクニック	カラー	○
61	中国新聞	中国新聞	9月28日	無料	石原和幸氏と庄原さとやまガーデンフェスティバルについて	備北コスモスピクニック	カラー	○
62	中国新聞	中国新聞	9月29日	無料	さとやまオープンガーデンとと庄原さとやまガーデンフェスティバルについて	備北コスモスピクニック	カラー	○
63	毎日新聞	毎日新聞	9月30日	無料	ジニアが見頃について	備北コスモスピクニック	カラー	○
64	毎日新聞	毎日新聞	9月30日	有料	備北コスモスピクニック広告	備北コスモスピクニック	単色	○
65	中国新聞	中国新聞	10月1日	無料	備北コスモスピクニック紹介	備北コスモスピクニック	カラー	○
66	山陽新聞	山陽新聞	10月7日	無料	コスモが見頃について	備北コスモスピクニック	カラー	○
67	中国新聞	中国新聞	10月7日	無料	コスモが見頃について	備北コスモスピクニック	カラー	○



68	中国新聞	中国新聞	10月8日	無料	庄原さとやまガーデンフェスティバルについて	備北コスモスピクニック	カラー	○
69	毎日新聞	毎日新聞	10月12日	無料	コスモスが見頃について	備北コスモスピクニック	カラー	○
70	読売新聞	読売新聞	10月15日	無料	コスモスが見頃について	備北コスモスピクニック	カラー	○
71	毎日新聞	毎日新聞	10月28日	有料	備北イルミ広告	備北イルミ	単色	○
72	毎日新聞	毎日新聞	10月29日	有料	備北イルミ広告	備北イルミ	単色	○
73	公明新聞	株式会社東弘	11月1日	無料	「備北イルミ」広告について	備北イルミ	単色	○
74	山陰中央新報	山陰中央新報	11月9日	無料	「備北イルミ」について	備北イルミ	単色	○
75	中国新聞	中国新聞	11月10日	無料	グラウンドゴルフ会場について		単色	○
76	中国新聞	中国新聞	11月11日	無料	「備北イルミ」について	備北イルミ	カラー	○
77	中国新聞	中国新聞	11月14日	無料	北エリア無料化について		単色	○
78	読売新聞	読売新聞	11月15日	無料	「備北イルミ」について	備北イルミ	単色	○
79	中国新聞	中国新聞	11月17日	無料	グラウンドゴルフ会場について		単色	○
80	毎日新聞	毎日新聞	11月19日	無料	「備北イルミ」について	備北イルミ	単色	○
81	毎日新聞	毎日新聞	11月21日	有料	「備北イルミ」広告について	備北イルミ	単色	
82	中国新聞	中国新聞	12月2日	無料	グラウンドゴルフ会場について		単色	○
83	中国新聞	中国新聞	12月13日	無料	グラウンドゴルフ会場について		単色	○
84	朝日新聞	朝日新聞	12月13日	無料	「備北イルミ」生放送について（テレビ欄）	備北イルミ	単色	○
85	毎日新聞	毎日新聞	12月13日	無料	「備北イルミ」生放送について（テレビ欄）	備北イルミ	単色	○
86	山陽新聞	山陽新聞	12月13日	無料	「備北イルミ」生放送について（テレビ欄）	備北イルミ	単色	○
87	中国新聞	中国新聞	12月13日	無料	「備北イルミ」生放送について（テレビ欄）	備北イルミ	単色	○
88	読売新聞	読売新聞	12月13日	無料	「備北イルミ」生放送について（テレビ欄）	備北イルミ	単色	○
89	中国新聞	中国新聞	12月20日	無料	グラウンドゴルフ会場について		単色	○
90	中国新聞	中国新聞	12月21日	無料	北エリア無料化について		単色	○
91	山陽新聞	山陽新聞	12月24日	無料	備北イルミの開催の様子	備北イルミ	単色	○
92	中国新聞	中国新聞	1月11日	無料	グラウンドゴルフ会場について		単色	○
93	読売新聞	読売新聞	1月11日	無料	庄原市バンダ誘致について		単色	○
94	山陽新聞	山陽新聞	1月12日	無料	北エリア無料化について		カラー	○
95	中国新聞	中国新聞	1月13日	無料	「比婆ふぐ」陸上養殖について		単色	○
96	中国新聞	中国新聞	1月14日	無料	冬咲きぼたん展について	冬咲きぼたん展	カラー	○
97	山陽新聞	山陽新聞	1月16日	無料	「比婆ふぐ」陸上養殖について		カラー	○
98	毎日新聞	毎日新聞	1月19日	無料	冬咲きぼたん展について	冬咲きぼたん展	カラー	○
99	毎日新聞	毎日新聞	1月20日	無料	「比婆ふぐ」陸上養殖について		単色	○
100	山陽新聞	山陽新聞	1月26日	無料	冬咲きぼたん展について	冬咲きぼたん展	カラー	○
101	中国新聞	中国新聞	2月10日	無料	グラウンドゴルフ会場について		単色	○
102	中国新聞	中国新聞	2月14日	無料	グラウンドゴルフ会場について		単色	○
103	中国新聞SELECT	中国新聞	2月15日	無料	元公園緑管理財団「山村尚志」氏による公園の紹介		カラー	○
104	中国新聞	中国新聞	2月17日	無料	北エリア社会実験について		カラー	○
105	中国新聞	中国新聞	2月20日	無料	北エリア無料開放オープニング行事について		単色	○

106	山陽新聞	山陽新聞	2月25日	無料	北エリア無料開放オープニング行事について		単色	○
107	毎日新聞	毎日新聞	2月27日	無料	とうろろ菓子づくり体験の様子について	冬咲きぼたん展	単色	○
108	中国新聞	中国新聞	2月27日	無料	庄原市観光協会によるインバウンド誘客強化の取り組みについて		カラー	○
109	中国新聞	中国新聞	3月1日	無料	ダンボール遊園地リニューアルについて		カラー	○
110	中国新聞	中国新聞	3月8日	無料	グラウンドゴルフ会場について		単色	○
111	中国新聞	中国新聞	3月9日	無料	インドアガーデンコンテスト開催について		カラー	○
112	中国新聞	中国新聞	3月10日	無料	グラウンドゴルフ会場について		単色	○
113	中国新聞	中国新聞	3月17日	無料	グラウンドゴルフ会場について		単色	○
114	中国新聞	中国新聞	3月21日	無料	グラウンドゴルフ会場について		単色	○
115	山陽新聞	山陽新聞	3月22日	無料	北エリアレストラン試食会について		カラー	○
116	中国新聞	中国新聞	3月22日	無料	北エリアレストラン試食会について		カラー	○
117	読売新聞	読売新聞	3月25日	無料	「里山の駅 庄原ふらり」オープンについて		単色	○
118	山陽新聞	山陽新聞	3月25日	無料	「里山の駅 庄原ふらり」オープンについて		カラー	○
119	朝日新聞	朝日新聞	3月26日	無料	「里山の駅 庄原ふらり」オープンについて		単色	○
120	毎日新聞	毎日新聞	3月26日	無料	「里山の駅 庄原ふらり」オープンについて		単色	○
121	中国新聞	中国新聞	3月29日	無料	「里山の駅 庄原ふらり」オープンについて		カラー	○
122	中国新聞	中国新聞	3月31日	無料	春の庄原の紹介（発するタウン庄原）記事にて里山の駅 庄原ふらり、スイセンファンタジーについて	スイセンファンタジー	カラー	○

※包括的な質の対象箇所＝備考欄に○

## ホームページ総アクセス件数

(単位: 件数)

	H26	H27	H28	H29
4月	50,885	56,605	59,376	54,300
5月	47,647	55,456	53,124	58,472
6月	17,344	20,845	19,279	22,843
7月	25,575	31,297	32,039	32,569
8月	33,193	38,489	36,368	38,837
9月	52,734	60,286	35,545	35,687
10月	46,116	52,297	51,514	40,801
11月	78,907	108,006	82,728	92,870
12月	57,498	88,244	103,650	81,426
1月	18,449	26,208	24,715	24,835
2月	13,211	11,823	12,050	13,233
3月	26,776	29,591	29,698	29,852
合計	468,335	579,147	540,086	525,725

平成 26 年度～平成 29 年度の年間実績平均値: 528,323 件

平成 26 年度～平成 29 年度 4 月～12 月の年間実績平均値: 463,213 件

平成 26 年度～平成 29 年度 2 月～3 月の年間実績平均値: 41,559 件

## 総アクセス件数の集計方法

総アクセス件数は「トップページの訪問数」とする。同一アドレスからのアクセスは 1 件とする。

以下ページのカウンタ数(重複は考慮しない)

<http://www.bihoku-park.go.jp/>

## 開園時間延伸状況

## 【平成26年度】

概要	期間	現行	変更	場所	備考
1 ガーデンライトアップ、春の花火他実施に伴う変更	4月5日(土)、12日(土)	9:30~17:00	9:30~21:00	北入口、エントランスセンター国兼、つどいの里、みのりの里など	計 2日
2 ホタル鑑賞会の実施に伴う変更	6月14日(土)	9:30~17:00	9:30~21:00	中入口、ひばの里	計 1日
3 花火と音楽の祭典の実施に伴う変更	10月12日(日)	9:30~17:00	9:30~21:00	北入口、大芝生広場、ひばの里、中入口、花の広場など	計 1日
4 ノスタルジックフオーセクション2014の実施に伴う変更	10月25日(土)	9:30~17:00	9:30~20:00	中入口、ひばの里など	計 1日
5 デイスクッドッグ競技会開催に伴う変更	11月8日(土)、9日(日)	9:30~16:30	8:30~16:30	北入口、つどいの里など	計 2日
6 ウィンターイルミネーション実施に伴う変更	11月15日(土)、16日(日)、 11月18日(火)~22日(土)、 12月26日(金)~28日(日)、30日(火) 1月2日(金)~4日(日) 1月6日(火)~12日(月)	9:30~16:30	9:30~21:00	北入口、エントランスセンター国兼、ひばの里、中入口など	計21日
7 ウィンターイルミネーション実施に伴う変更	11月17日(月)、25日(月)、 12月1日(月)、8日(月)、15日(月)、 12月29日(月)	休園	14:00~21:00	北入口、エントランスセンター国兼、ひばの里、中入口など	計 6日
8 ウィンターイルミネーション実施に伴う変更	12月24日(火)	休園 (月曜日が休日の場合、火曜日を休)	14:00~21:00	北入口、エントランスセンター国兼、ひばの里、中入口など	計 1日
9 ウィークエンドイルミネーション実施に伴う変更	1月17日(土)、18日(日)、 1月24日(土)、25日(日)、 1月31日(土)、2月1日(日)、 2月7日(土)、8日(日)、11日(水)、 2月14日(土)、15日(日)	9:30~16:30	9:30~21:00	北入口、エントランスセンター国兼、ひばの里、中入口など	計11日

【平成27年度】

概要	期間	現行	変更	場所	備考
1 ホテル鑑賞会の実施に伴う変更	6月15日(土)	9:30~17:00	9:30~21:00	中入口、ひばの里	計 1日
2 サマーナイトフェスタ2015	8月8日(土)、9日(日)	9:30~18:00	9:30~21:00	北入口、エントランスセンター国兼、 つどの里、みのりの里など	計 2日
3 ウインターイルミネーション実施に対応する変更	11月16日(月)、24日(火) 11月30日(月) 12月7日(月)、14日(月) 12月21日(月)、28日(月) 11月14日(土)~15日(日) 11月17日(火)~22日(日) 12月26日(日)~27日(日) 12月29日(火)~30日(水) 1月2日(土)~3日(日) 1月5日(火)~11日(月)	休園	13:00~21:00	北入口、エントランスセンター国兼、 ひばの里、中入口など	計 7日
4 ウインターイルミネーション実施に対応する変更		9:30~16:30	9:30~21:00	北入口、エントランスセンター国兼、 ひばの里、中入口など	計21日

【平成28年度】

概要	期間	現行	変更	場所	備考
1 ホタル鑑賞会の実施に伴う変更	6月11日(土)、12日(日)	9:30~17:00	9:30~21:00	中入口、ひばの里、大芝生広場	計 2日
2 JAZZ LIVE 2016の実施に伴う変更	7月15日(金)	9:30~18:00	9:30~21:00	中入口、ひばの里	計 1日
3 夏夜祭の実施に伴う変更	7月16日(土)、17日(日)	9:30~18:00	9:30~21:00	中入口、ひばの里、大芝生広場	計 2日
4 山の日フェス実施に伴う変更	8月11日(木)	9:30~18:00	9:30~21:00	北入口、エントランスセンター国兼など	計 1日
5 早朝開園の実施に伴う変更	8月22日(月)~26日(金)	9:30~18:00	7:30~18:00	北入口、つどいの里など	計 5日
6 花火と音楽の祭典の実施に伴う変更	10月9日(日)	9:30~17:00	9:30~21:00	北入口、大芝生広場、中入口など	計 1日
7 ウィンターイルミネーション実施に伴う変更	11月19日(土)、20日(日)、 11月22日(火)、 12月27日(火)~30日(金) 1月2日(月) 1月4日(水)~9日(月)	9:30~16:30	9:30~21:00	北入口、エントランスセンター国兼、 ひばの里、中入口など	計14日
8 ウィンターイルミネーション実施に伴う変更	11月21日(月)、28日(月) 12月 5日(月)、12日(月)、19日(月) 12月26日(月)、31日(土) 1月3日(火)	休園	13:00~21:00	北入口、エントランスセンター国兼、 ひばの里、中入口など	計 9日

【平成29年度】

概要	期間	現行	変更	場所	備考
1 ホテル鑑賞会の実施に伴う変更	6月10日(土)、11日(日)	9:30~17:00	9:30~21:00	中入口、ひばの里	計 2日
2 早朝開園の実施に伴う変更	8月1日(火)~15日(火)	9:30~18:00	7:30~18:00	北入口、つどいの里など	計15日
3 アウトドア体験型フェスタの実施に伴う変更	8月11日(金)~13日(日)	9:30~18:00	9:30~21:00	北入口、エントランスセンター国兼など	計 3日
4 花火と神楽の共宴の実施に伴う変更	10月8日(日)	9:30~17:00	9:30~21:00	北入口、大芝生広場、中入口など	計 1日
5 グラウンドゴルフ大会の開催に伴う変更	10月26日(木)	9:30~17:00	8:00~17:00	北入口、つどいの里など	計 1日
6 マスターズ駅伝の開催に伴う変更	11月3日(金)	9:30~17:00	8:00~17:00	北入口、エントランス国兼など	計 1日
7 ウィンターイルミネーション実施に伴う変更	11月11日(土)、12日(日) 11月14日(火)~19日(日)、 12月26日(火)~30日(土) 1月3日(水)~8日(月)	9:30~16:30	9:30~21:00	北入口、エントランスセンター国兼、 ひばの里、中入口など	計19日
8 ウィンターイルミネーション実施に伴う変更	11月13日(月)、20日(月)、27日(月) 12月4日(月)、11日(月) 12月18日(月)、25日(月) 1月1日(月)、2日(火)	休園	14:00~21:00	北入口、エントランスセンター国兼、 ひばの里、中入口など	計 9日

## 提供施設一覧表

## 建築物

エリア名	公園施設名	構造	規格
中の広場センターエリア	トイレ棟(花の広場)	RC造	1F_111.98m2
	展望台	S造	2F367.1.m2
	ログハウス	木造	2F_115.87m2
	トイレ棟(第2駐車場)	RC造	1F_96.25m2
	ビジターセンター	RC造	2F_1321.00m2
	中入口サイクリングセンター	S造	1F_192.00m2
	中入口料金所	S造	1F_8.10m2
	トイレ棟(第1駐車場)	RC造	1F_96.25m2
	調整池浄化施設	S造	1F_67.45m2
	シルバーカー置き場	S造	1F_68.93m2
	中入口食堂「中の茶屋」	木造	2F_227.42m2
	上水施設	S造	1F_65.91m2
	汚水処理施設	RC造	1F_105.44m2
	大型駐車場休憩所	木造	1F_52m2
ひばの里	神楽殿・参集殿	木造	1F_272.44m2
	工房2(木工房)_作業場	木造	1F_124.53m2
	工房2(木工房)_小屋	木造	1F_48.56m2
	電気室	RC造	1F_33.00m2
	工房1(やきもの工房)	木造	2F_182.45m2
	工房3(たたら工房)_炭焼き小屋1	木造	1F_33.27m2
	工房3(たたら工房)_炭焼き小屋2	木造	1F_22.81m2
	工房3(たたら工房)_鉄工房1	木造	1F_153.99m2
	農家1(下の農家)	木造	1F_166.52m2
	農家2(上の農家)	木造	1F_142.88m2
	農家1(下の農家)_蔵	木造	2F_43.72m2
	水車小屋	木造	1F_24.84m2
	農家2(上の農家)_納屋	木造	1F_38.02m2
	さとやま屋敷_土蔵	木造	2F_46.58m2
	さとやま屋敷_長屋門	木造	2F_131.95m2
	さとやま屋敷_母屋	木造	2F_533.41m2
	さとやま屋敷_米蔵	木造	1F_46.57m2
	さとやま屋敷_納屋1	木造	2F_93.14m2
	さとやま屋敷_納屋2	木造	1F_34.93m2
	さとやま屋敷_お堂	木造	1F_15.52m2
	さとやま展示館	RC造	2F_258.25m2
	倉庫	LS造	1F_197.16m2
	ゴミ集積所	S造	1F_100.00m2
	工房2(木工房)_シャワー棟	木造	1F_19.31m2
	農家2(上の農家)_漬物倉庫	木造	1F_11.41m2
	工房3(たたら工房)_鉄工房2	木造	1F_74.15m2
倉庫	LS造	1F_197.16m2	
星の里	共同利用施設A-1	木造	1F_131.0m2
	共同利用施設A-4	木造	1F_131.70m2
	共同利用施設A-2	木造	1F_131.70m2
	共同利用施設A-3	木造	1F_131.70m2
	コテージA(1)	木造	2F_81.23m2
	コテージA(2)	木造	2F_81.23m2



エリア名	公園施設名	構造	規格
星の里	備北オートビレッジ管理センター	木造	2F_834.02m2
	コテージD(4)	木造	2F_49.12m2
	コテージB	木造	2F_51.58m2
	コテージC(1)	木造	1F_38.29m2
	コテージC(2)	木造	1F_38.29m2
	コテージC(3)	木造	1F_38.29m2
	コテージ身障者用A	木造	2F_64.08m2
	コテージD(1)	木造	2F_64.08m2
	コテージ身障者用B	木造	2F_49.12m2
	シャワー棟	木造	1F_60.67m2
	コテージD(2)	木造	2F_49.12m2
	コテージD(3)	木造	2F_49.12m2
	コテージD(5)	木造	2F_49.12m2
	コテージD(6)	木造	2F_49.12m2
	コテージD(7)	木造	2F_49.12m2
	コテージD(8)	木造	2F_49.12m2
	プロパン庫	CB造	1F_8.23m2
	木もれびの里トイレ	木造	1F_33.78m2
	コテージC(4)	木造	2F_49.12m2
	コテージC(5)	木造	2F_49.12m2
	備北オートビレッジトイレ	木造	1F_26.30m2
	共同利用施設B	木造	1F_100.00m2
	コテージE	木造	2F_73.95m2
つどいの里	芝生広場休憩所レストラン「湖畔レストハウス」	S造	2F_674.46m2
	大芝生広場便所2	PC造	1F_13.29m2
	プロパン庫	S造	1F_63.05m2
	大芝生広場便所1	PC造	1F_8.86m2
	林間休憩所	S造	1F_157.06m2
	林間休憩所便所	RC造	1F_121.77m2
	林間アスレチック便所	RC造	1F_15.75m2
	クラブハウス_事務所棟	S造	1F_372.00m2
	きゅうの森休憩所	S造	1F_243.00m2
	つどいの里便所1	RC造	1F_110.37m2
	つどいの里便所2	RC造	1F_110.37m2
	つどいの里便所3	RC造	1F_110.37m2
	さくら展望台	木造	1F_72.50m2
	クラブハウス_多目的棟	S造	1F_123.50m2
	堆肥化施設	S造	1F_221.90m2
	北入口センターエリア	総合管理事務所	RC造
バス車庫		S造	1F_48.95m2
北入口サイクリングセンター		RC造	1F_517.00m2
上水施設		S造	1F_56.00m2
エントランスセンター国兼		RC造	2F(B1F)_3551.74m2
休憩室		RC造	1F_18.00m2
北入口料金所		S造	1F_12.00m2
みのりの里	トイレ(みのりの里)	RC造	1F_10.00m2
いこいの森	トイレ(いこいの森)	RC造	1F_9.19m2
	ガブトムシドーム	—	W13.5m*H9m*L24m

※面積は、延べ床面積を示す。

機械器具等（提供物品）

平成29年3月31日現在

No.	品名	規格	単位	数量	借用年月日	保管場所	備考
1	小型貨物自動車	トヨタ ハイエースバン KR-KD H205V-SRPEY	台	1	平成16年3月20日	管理センター車庫	
2	小型貨物自動車	日産セレナ DBA-NC26	台	1	平成23年3月3日	管理センター車庫	
3	小型貨物自動車	三菱 キャンター U-FE537E(3)	台	1	平成7年3月28日	事務所横車庫	
4	小型貨物自動車	日産セパカゴ Vx47 2FD AT GA-VAJ23 平成11年式	台	1	平成11年4月28日	管理センター車庫	
5	電気自動車	クラブカー(バッテリー式)リゾーイレルXL 11年式	台	1	平成11年3月31日	シルバーカー車庫	
6	消防ポンプ	ラビット消防ポンプ C-1級 P381M(無・15馬力)	台	1	平成10年10月23日	ビクターセンター車庫	
7	種貨選別計算機	ローレルバンクマシン UMS-10型	個	1	平成22年2月25日	管理センター集計室	
8	不整地運搬車	XG1200LDE	台	1	平成26年9月10日	いこいの森	
9	発電器	デンヨー GA-2206A 2.2KVA	台	1	平成7年3月31日	B駐倉庫	
10	発電器	ホンダEV 16i	台	1	平成19年4月1日	B駐倉庫	
11	AED	AED-9231	台	2	平成19年6月29日	中警備室、クラブハウス	
12	まきわり機	油圧式まきわり機 WE350	台	1	平成13年3月7日	キャンプ場炭焼き釜	
13	原動機付自転車	ホンダ Dio(型式)A-AF27	台	1	平成8年3月22日	管理センター車庫	
14	自転車	SLS63/リキヤリ付	台	2	平成8年3月28日	ビクターセンター車庫	
15	リヤカー	普及型A 総板張	台	3	平成11年6月24日	キャンプ場車庫	
16	リヤカー	アルミ製 折りたたみ式	台	6	平成18年3月17日	シルバーカー車庫	
17	電動自転車	ヤマハPcy 24	台	10	平成12年3月8日	北サイクリングセンター	
18	イス	エンジェルチェアWG-R1 AC-02R-P	脚	4	平成13年3月7日	湖畔レストハウス授乳室	
19	イス	エンジェルチェアHCR-R1 AS01BR-P	脚	2	平成13年3月7日	湖畔レストハウス授乳室	
20	インキュベーター	FMU-O52I(低温)	台	1	平成18年2月3日	管理センター小会議室	
21	応接セット	RM-49型・チェア3点セット 387-4903サントブラウン	組	1	平成10年3月27日	湖畔レストハウス授乳室	
22	会議用テーブル	ウチダサイトスタックテーブルSF-1845Mダークオーク	台	15	平成11年3月30日	キャンプ場研修室	
23	会議用テーブル	講演台 100型	台	1	平成11年3月30日	キャンプ場研修室	
24	テーブル	センターテーブル46型 387-8460	台	1	平成10年3月27日	湖畔レストハウス授乳室	
25	脇机	コーナーテーブル46型 387-8465	台	1	平成10年3月27日	湖畔レストハウス授乳室	
26	キャビネット	TV/VTRキャビネット S-1020型	台	1	平成11年3月30日	キャンプ場研修室	
27	パーテーション	ホームパーテーションL字連結HD-MS15 M4	個	2	平成13年3月7日	湖畔レストハウス授乳室	
28	花台	107型	台	1	平成11年3月30日	キャンプ場研修室	
29	テレホンスタンド	L-400型	台	1	平成11年4月23日	キャンプ場研修室	
30	中量棚	BL300型 1-349-1889 1889S-5	台	1	平成12年3月10日	キャンプ場物品倉庫	
31	中量棚	和研ハデー 500kg/段 1800×1800×570×4 単体	台	1	平成12年9月21日	キャンプ場物品倉庫	
32	スピーカー	モータースピーカー YAMAHA SM121V	個	1	平成12年6月28日	キャンプ場直室	
33	スピーカー	YAMAHA S1151V	個	1	平成12年6月28日	キャンプ場直室	
34	MDレコーダー	TASCAM MD-301Mk II	台	1	平成12年6月28日	キャンプ場直室	
35	テレビ	パナソニックTH-50PX70	台	1	平成19年12月18日	管理センター事務室	
36	受信機	ワイヤレス パナソニックWX-4040 チューナーユニット付	台	1	平成12年6月28日	キャンプ場直室	
37	ピンスポットライト	ハロゲンNQ31133Z	個	2	平成12年8月7日	キャンプ場ホールチャールーム	
38	カメラ	かがり フジ GA645W	個	1	平成13年3月21日	管理センター事務室	
39	ホワイトボード	ウチダホワイトボードOB1000LW-36.HWA/HWA <sup>h</sup> -ルグレイ	個	3	平成11年3月30日	キャンプ場研修室	
40	卓球台	カワイ卓球台 KC-820B	台	3	平成11年3月25日	キャンプ場研修室	
41	雑教養娯楽用具	グラッドハウス 7503 Y-60400	台	1	平成13年3月15日	湖畔レストハウス1階	
42	雑教養娯楽用具	キルデアロック Aセット	組	1	平成13年3月15日	湖畔レストハウス1階	
43	カヌー	カヌーキャンパー-16F	艘	2	平成11年4月16日	湖畔レストハウス横カヌー乗場	
44	ディスクゴルフ	固定式ゴルフ	個	5	平成11年6月3日	キャンプ場園内	
45	ちり箱	エンジェルダストボックスAD-01	個	1	平成13年3月7日	湖畔レストハウス授乳室	
46	水屋	内田ビジネスキッチン333-3298 TYPE-90	台	1	平成11年6月22日	キャンプ場給湯室	
47	消火ホース	屋外消火用ノズル 3段切替噴霧40A	本	3	平成7年3月31日	ビクターセンター車庫	
48	テント	2K×3Kテント	個	1	平成11年6月23日	キャンプ場サニタリー-5倉庫	
49	テント	1.5K×2Kテント	個	1	平成11年6月23日	キャンプ場サニタリー-5倉庫	
50	テント	10人用中津テント(株)#2000 TM830 NO122700	個	14	平成12年5月18日×10 平成12年7月25日×4	キャンプ場物品倉庫	
51	宮太鼓	1尺5寸	台	1	平成12年4月13日	ひばの里参集殿	
52	イス	コクヨ CK-256KW	脚	2	平成10年2月17日	ビクターセンター企画室	
53	応接セット	ウチダ RM49N 387-4903	組	1	平成10年2月17日	キャンプ場ロビー	
54	投光器	ルミエアー・ハロゲン仕様 850mm・1000w	台	2	平成20年2月8日	B駐倉庫	
55	プロジェクター	パナソニック TH-Ax200	台	1	平成20年3月28日	エントランスセンター2階倉庫	
56	DVD/VHSプレーヤー	パナソニック DMR-XP22V	台	1	平成20年3月28日	エントランスセンター2階倉庫	
57	ワイヤレスマイク	WH/D-WIR	台	2	平成20年3月28日	エントランスセンター2階倉庫	
58	DVD/VHSプレーヤー	パナソニック DMR-XP22V	台	1	平成20年3月28日	エントランスセンター2階倉庫	
59	テレビ	パナソニック TY-S50PZ700S	台	1	平成20年3月28日	エントランスセンター2階倉庫	
60	スピーカー	ヤマハS115V	個	2	平成20年3月28日	エントランスセンター2階倉庫	
61	ミキサー	ヤマハEMX312SC	個	1	平成20年3月28日	エントランスセンター2階倉庫	
62	モニター	パナソニックTH-50PZ700SK	台	1	平成20年3月28日	エントランスセンター2階倉庫	
63	発電機	YAMAHA EF900is	台	1	平成20年3月31日	B駐倉庫	
64	投光器	ヤマハ YL-1i 発電機セット	台	1	平成20年3月31日	B駐倉庫	
65	雑医療器具(AED)	AED-9231本体	台	3	平成20年3月31日	事務所2、北案内所1	
66	シュレッダー	MS-V43ICF	台	1	平成20年3月31日	管理センター事務室	
67	イス	ロビーチェア オカムラ2人用チェア L8NS2AP	個	1	平成20年3月31日	エントランスセンター授乳室	
68	イス	オカムラ 授乳チェア L89LJA-PA02	個	2	平成20年3月31日	エントランスセンター授乳室	
69	雑表示用具	ポスタースタンド オカムラL065EZP-B721	個	5	平成20年3月31日	エントランスセンター	
70	雑表示用具	ショーケース オカムラB2A1EA-2637	個	6	平成20年3月31日	エントランスセンター	
71	カタログスタンド	パンフレットスタンド オカムラL954SA-S01	個	5	平成20年3月31日	エントランスセンター	
72	幼児用遊具	オカムラL8KFYZ-P745	セット	1	平成20年3月31日	エントランスセンター1階	
73	机	オカムラ テーブルL893RS-MB35	個	1	平成20年3月31日	エントランスセンター授乳室	
74	ベッド	オカムラ フラットベッド L860YCP-B711	個	1	平成20年3月31日	エントランスセンター救護室	
75	ベビーベッド	オリバー 施設用ベビーベッド SBX-330	個	2	平成20年3月31日	エントランスセンター授乳室	
76	おむつ替台	オリバー SBK-300	台	2	平成20年3月31日	エントランスセンター授乳室	
77	ホワイトボード	オカムラ 4W82AR-H21	個	5	平成20年3月31日	エントランスセンター2階倉庫	
78	会議用テーブル	コクヨ KT-S901	個	40	平成20年3月31日	エントランスセンター2階倉庫	
79	演台	コクヨ WA-121NN	個	1	平成20年3月31日	エントランスセンター2階倉庫	
80	棚	コクヨ オープン棚YXZ-DW466B	個	5	平成20年3月31日	エントランスセンター2階倉庫	
81	棚	コクヨ オープン棚YXZ-DW456B	個	5	平成20年3月31日	エントランスセンター2階倉庫	
82	電動セニアカー	スズキET-4D	台	4	平成20年3月31日	Eセンター1階倉庫、中案内所	
83	車椅子	カワムライサイクルKA22-40DX	台	15	平成20年3月31日	エントランスセンター1階倉庫	
84	薬品庫	コクヨ EY-600	台	1	平成20年3月31日	エントランスセンター救護室	
85	ピクニックテーブル	中村製作所 GFPT-112	台	10	平成20年7月29日	エントランスセンター建物周囲外	
86	ピクニックテーブル	中村製作所 PFPT-112	台	31	平成21年3月5日	エントランスセンター建物周囲外	
87	プリンター	セラルンガ SL-999	個	16	平成21年3月5日	エントランスセンター建物周囲	

No.	品名	規格	単位	数量	借用年月日	保管場所	備考
88	プリンター	セラルンガ SL-994	個	3	平成21年3月5日	エントランスセンター建物周囲	
89	電動セニアカー	スズキET-4D	台	4	平成21年3月13日	Eセンター1階倉庫、中案内所	
90	ワンタッチイベントテント	小川テント 3030	個	1	平成21年4月1日	B駐倉庫	
91	ワンタッチイベントテント	小川テント 3060	個	1	平成21年4月1日	B駐倉庫	
92	37型液晶テレビ	Panasonic TH-L37D22	台	1	平成23年2月4日	キャンプ場管理棟休憩スペース	
93	消防設備	HR-MAX70D	台	3	平成23年3月8日	いこいの森管理室内	
94	会議用テーブル	コクヨ MT-86N	台	1	平成23年6月30日	いこいの森管理室内	
95	パーティション	コクヨ SN-T 1831494	台	1	平成24年4月17日	いこいの森管理室内	
96	保管庫	ウチダ SV2WS-10D	台	1	平成24年4月17日	いこいの森管理室内	
97	原動機付自転車	ホンダスーパーカブ JBH-AA04	台	3	平成25年3月6日	ビクターセンター車庫、北案内所倉庫	
98	携帯型デジタル簡易無線局	IC-D60	台	28	平成25年3月15日	管理センター事務室	
99	無線基地局	PS-230A	台	1	平成25年3月15日	管理センター事務室	
100	原動機付自転車	ホンダタクト ベーシック	台	1	平成29年4月28日	ビクターセンター車庫	

機械器具等（運営維持管理業務委託料で取得した備品）

平成29年3月31日現在

No.	品名	規格	単位	数量	借用年月日	保管場所	備考
1	椅子	SC-2222	台	1	平成7年1月10日	管理センター事務室	
3	ハンフレットケース	NB43455	個	1	平成7年1月10日	管理センター事務室	
4	両袖机	CD-168	台	2	平成7年1月10日	管理センター事務室	
5	両袖机	レジデント	台	1	平成7年1月10日	管理センター事務室	
6	ロッカー	PG-186LI	台	1	平成7年1月10日	管理センター男子更衣室	
7	キルビメーター	ウチダD型	個	1	平成7年2月17日	管理センター事務室	
8	ブラニメーター	ウチダKP-90	個	1	平成7年2月17日	管理センター事務室	
9	シュレッター	ライオン2270SW	台	1	平成7年2月28日	管理センター事務室	
10	耐火金庫	ウチダNE-105	個	1	平成7年2月28日	管理センター事務室	
11	両袖机	ナイキJD147-IV	台	6	平成7年3月29日	管理センター事務室	
12	椅子	ウチダLX-141S	台	6	平成7年3月29日	管理センター事務室	
13	応接長椅子	ウチダRS-161 387-1612	台	1	平成7年3月29日	ビジターセンター2F企画室	
14	応接面肘	ウチダRS-162 387-1622	個	2	平成7年3月29日	管理センターロビー	
15	応接センターテーブル	16型387-8160	台	1	平成7年3月29日	管理センターセンター長室	
16	クリアトレーキャビネット	B4-3列16段264-1236	台	1	平成7年3月29日	ビジターセンター2F	
18	テレビデオ	TH-25V10	台	1	平成7年3月31日	エントランスセンター2F倉庫	
19	テレビ台	TY-G25GV10	台	1	平成7年3月31日	エントランスセンター2F倉庫	
20	パトロールレコーダー	PR-600S	台	1	平成7年4月7日	中入口案内所警備員室	
21	会議用テーブル	KM12754-7	台	1	平成7年4月10日	管理センター事務室	
22	会議用テーブル	ST1812-4-7	台	1	平成7年4月10日	クラブハウスB棟	
23	会議用長机	ST18904-7	台	1	平成7年4月10日	管理センター作業室	
24	回転椅子	141Sグレイ	台	6	平成7年4月10日	中入口案内所2、料金所4	
25	耐火金庫	NE-460 ENE	個	1	平成7年4月10日	管理センター集計室	
27	診察台	L1050	台	1	平成7年4月11日	中入口救護室	
29	テレビ	TH-32W	台	1	平成7年4月11日	管理センター会議室	
30	テレビ	TH-28W	台	1	平成7年4月11日	管理センターセンター長室	
31	電子レンジ	NE-CI	台	1	平成7年4月11日	管理センター給湯室	
32	ベット	L-010	台	1	平成7年4月11日	中入口救護室	
33	マットレス	LA14	台	1	平成7年4月11日	中入口救護室	
34	薬品戸棚	TS44	台	1	平成7年4月11日	中入口救護室	
35	ロッカー	3連2号	台	6	平成7年4月11日	管理センター更衣室（男3、女3）	
36	アオーディオンスクリーン	L-34	台	1	平成7年4月12日	中入口案内所	
37	OAデスク	C-CH168W	台	1	平成7年4月12日	管理センター事務室	
38	積貨計算書	ISAE	個	1	平成7年4月12日	管理センター集計室	
39	ソートキャビネット	W型6段	個	3	平成7年4月12日	管理センター事務室2、警備室1	
40	テーブル	ST-1875 アイボリー	台	3	平成7年4月12日	管理センター集計室	
42	イス収納台車	313-9030	台	2	平成7年4月14日	ビジターセンター2F	
43	サイドステックテーブル	D1860型	台	10	平成7年4月14日	管理センター会議室	
44	テーブル運搬台車	LS-15	台	1	平成7年4月14日	管理センター資機材庫	
45	長椅子	LC-2113	台	2	平成7年4月14日	管理センターA、Bセンター1F	
46	ハンフレットラック	30型	個	1	平成7年4月14日	ビジターセンター1F	
47	会議用椅子	MX-30A	台	30	平成7年4月15日	管理センター会議室	
48	交換レンズ	75~300mm	個	1	平成7年4月18日	管理センター事務室	
49	スピードライト	SB26	個	1	平成7年4月18日	管理センター事務室	
50	双眼鏡	シュルテ8×23	個	2	平成7年4月18日	管理センター事務室	
51	フィールドスコープ	ニコンED2	個	2	平成7年4月18日	管理センター事務室	
54	AVテーブル	PM W-1100	台	1	平成7年4月20日	管理センター小会議室	
56	キッチンケース	OK-36HN	台	1	平成7年4月20日	管理センター給湯室	
57	クローゼット	D型	台	3	平成7年4月20日	管理センター1、Bセンター2	
58	サイドボード	PG-156ST	個	1	平成7年4月20日	管理センターセンター長室	
59	シューズロッカー	3列3段302-4133	台	2	平成7年4月20日	管理センター車庫	
60	レジデント用書庫	PG-172BT	台	1	平成7年4月20日	管理センターセンター長室	
61	回転椅子	141Sブラウン	台	3	平成7年4月21日	管理センター事務室	
62	台車	356-3211 PYS型	台	1	平成7年4月21日	中入口案内所	
63	鯉幟セット	タフタ5m6点	個	1	平成7年4月24日	さとやま屋敷外蔵	
64	傘立て	USR-1500	個	1	平成7年4月26日	中入口案内所	
65	スモークキングスタンド	SD-25SL	台	2	平成7年4月26日	中入口	
66	鯉幟セット	スタートゴール7m6点	個	1	平成7年4月28日	ひばの里下の農家蔵2F	
67	平型図面庫	412-31A05N	台	1	平成7年4月28日	ビジターセンター2F書庫	
68	アオーディオンスクリーン	ライオン588-70 L-34	台	2	平成7年5月31日	中案内所、北案内所	
69	糸ノコ盤	SJ500	台	1	平成7年6月14日	ひばの里木工房	
70	草刈機	両手ハンドル型	台	1	平成7年6月14日	B駐倉庫	
71	お掃除ボックス	1600	個	4	平成7年6月27日	ひばの里参集殿1、各工房3	
72	システムカウンター	SH-M18A	台	2	平成7年7月8日	ビジターセンター2F	
73	デリカカウオール	VGB-11H	台	1	平成7年7月8日	管理センター事務室	
75	糸ノコ盤	SJ500	台	2	平成7年8月3日	ひばの里木工房	
76	移動アングル棚一式	ウチダ226-9991	個	1	平成7年9月13日	ビジターセンター書庫	
77	サイドスタックテーブル	D-1860ローズ	台	2	平成7年9月13日	管理センター会議室	
78	アンプ	ヤマハA250	台	1	平成7年9月19日	ひばの里参集殿	
79	カセットデッキ	パナソニックRS-TR4750	個	1	平成7年9月19日	ひばの里参集殿	
80	チューナー	パナソニックWXD4000	個	2	平成7年9月19日	ひばの里参集殿	
81	ハードケース	AR MOR3U	個	1	平成7年9月19日	ひばの里参集殿	
82	ハードケース	AR MOR4U	個	1	平成7年9月19日	ひばの里参集殿	
83	ハードケース	AR MOR MX-200-12	個	1	平成7年9月19日	ひばの里参集殿	
84	ミキサー	ヤマハMX-200-12	台	1	平成7年9月19日	ひばの里参集殿	
85	レシーバー	パナソニックWX-4040	台	1	平成7年9月19日	ひばの里参集殿	
86	ワイヤレスマイク	WX-4300	個	4	平成7年9月19日	ひばの里参集殿	
87	スピーカー	ローランドRDS-170	台	1	平成7年9月19日	ひばの里参集殿	
88	スピーカー	ローランドRDS-170	台	1	平成7年9月19日	ひばの里参集殿	
89	移動アングル棚一式	ウチダ226-9991	個	1	平成7年9月21日	ビジターセンター書庫	
90	応接イス	ウチダ387-1612ブラウン	台	1	平成7年9月19日	管理センターロビー	
91	応接スツール	F450SCライトブラウン	台	2	平成7年9月26日	管理センターセンター長室	
92	サイドステックテーブル	D-1860ローズ	台	2	平成7年9月26日	管理センター小会議室	
94	漬物樽	木製54	個	2	平成7年12月15日	ひばの里上の農家漬物小屋	
95	漬物樽	木製54	個	1	平成7年12月20日	ひばの里上の農家漬物小屋	
96	漬物樽	木製54	個	1	平成7年12月20日	ひばの里上の農家漬物小屋	
97	ガレージャッキ	3t用	個	1	平成7年12月22日	B駐倉庫	
98	電動チェンソー	D5014	台	1	平成8年2月7日	ひばの里木工房	
99	両開書庫	ウチダ3×6型	台	1	平成8年2月15日	管理センター事務室	

No.	品名	規格	単位	数量	借用年月日	保管場所	備考
100	冷蔵庫	NR-A5T	台	1	平成8年2月21日	中入口料金所	
101	掃除機	MC-S91VF	台	1	平成8年2月23日	ビジターセンター2F職員休憩室	
102	マガジンラック	ウチダ314-7003	台	1	平成8年3月7日	管理センターロビー	
103	高圧洗浄機	RE640W	台	1	平成8年3月9日	B駐倉庫	
104	冷蔵庫	NR-E92FR	台	1	平成8年3月13日	中入口救護所	
105	両開書庫	18型300-3000	台	1	平成8年3月16日	管理センター事務室	
106	パンフレットケース	内田357-8041	個	1	平成8年4月27日	管理センターロビー	
107	エアコンプレッサー	AC4521	台	1	平成8年4月27日	シルバーカー車庫	
108	レバー式コールドリッパー	504-G	個	1	平成8年4月27日	B駐倉庫	
109	百葉箱大型2号		台	1	平成8年7月2日	ひばの里横林の中	
110	気圧計トーマス	TX-12	個	1	平成8年7月2日	管理センター事務室	
111	デジタル雨量計	B-8020	個	1	平成8年7月2日	ビジターセンター	
112	温度湿度計	E-141	個	1	平成8年7月2日	ひばの里横林の中(百葉箱の中)	
113	雨量計感部	B-011-00	個	1	平成8年7月2日	ビジターセンター屋根	
114	アングル棚	H2100×W1500×D450×6F	台	1	平成8年12月10日	管理センター作業室	
115	アングル棚	H2100×W1200×D450×6F	台	2	平成8年12月17日	ビジターセンター倉庫	
116	書庫	465-38VGB-311R	台	1	平成9年3月13日	管理センターロビー	
117	ライオンデリカウォール両開書庫	466-27VGB-21H	台	2	平成9年3月13日	ビジターセンター2F	
118	パトロールレコーダー	PR-600	台	1	平成9年3月25日	中入口案内所警備室	
119	パンフレットラック	357-8031	個	2	平成9年4月19日	ビジターセンター1F	
120	デリカウォール	VGB-21H	台	1	平成9年10月9日	管理センター事務室	
121	〃	VGB-11RM	台	1	平成9年10月9日	管理センター事務室	
122	〃	VGB-11H	台	1	平成9年10月9日	管理センター事務室	
123	〃	VGB-105B	台	2	平成9年10月9日	中案内所、ビジターセンター	
124	スライドボード	NSB-1030	台	1	平成9年10月9日	管理センター事務室	
125	〃	NSB-1031	台	1	平成9年10月9日	管理センター事務室	
126	デリカウォール	VGR-10H	台	1	平成9年11月20日	管理センター事務室	
127	〃	VGB-11S	台	1	平成9年11月20日	管理センター事務室	
128	物品棚150kgタイプ	H2100×W8600×D450	台	2	平成9年11月29日	ビジターセンター倉庫	
129	〃	H2100×W1160×D450	台	2	平成9年11月29日	ビジターセンター倉庫	
130	除雪機	ホンダHS-760JS	台	1	平成9年11月14日	クラブハウスB棟	
131	キーケース	UT240型	個	1	平成10年2月24日	管理センター事務室	
132	バキュームクリーナー	CVC120	台	1	平成10年2月24日	湖畔レストハウス1F	
133	傘立て	TR24	個	1	平成10年3月4日	湖畔レストハウス1F	
135	両面黒板	スタンドタイプ1800×900	台	1	平成10年3月4日	ひばの里木工房	
136	作業台	HI-W型	台	3	平成10年3月4日	ひばの里木工房	
137	サイドタックテーブル	SF1860型	台	8	平成10年3月4日	ビジターセンター2F企画室	
138	〃	SF1845型	台	12	平成10年3月4日	湖畔レストハウス2F	
139	三脚	FT-3000	台	2	平成10年3月13日	管理センター倉庫	
140	ボート	シックスSW-16CFP	台	1	平成10年3月31日	国兼池	
141	船外機	シープロ10HP	台	1	平成10年3月31日	国兼池	
142	ベルトサンダー	9031	台	1	平成10年3月31日	ひばの里木工房	
143	ポータブルバンドリヤー	2106	個	1	平成10年3月31日	ひばの里木工房	
144	卓上ボール盤	TB130	個	1	平成10年3月31日	ひばの里木工房	
145	スクリュードライバー	67700N	個	1	平成10年3月31日	ひばの里木工房	
146	パワーアンプ	P-3200	台	1	平成10年3月31日	ひばの里参集殿	
148	リハーブ	ヤマハREV500	台	1	平成10年3月31日	ひばの里参集殿	
149	グラフィックイコライザー	ヤマハQ2031B	台	1	平成10年3月31日	ひばの里参集殿	
150	コンプレッサーミッター	ヤマハGC20200C	台	1	平成10年3月31日	ひばの里参集殿	
151	パーテーションパネル	ポール1本付	台	7	平成10年3月31日	B駐倉庫	
153	ビデオ内蔵ワイドテレビ	TH-24GV1	台	1	平成10年7月1日	管理センター事務室	
154	台車	ライオンN9	台	2	平成10年7月3日	キャンプ場倉庫	
157	椅子	ウチダLX141S	台	2	平成11年2月12日	管理センター事務室	
158	両袖机	ライオンLXD	台	1	平成11年2月12日	管理センター事務室	
159	デジタル照度計	P1	個	1	平成11年2月23日	管理センター事務室	
160	フィールドスコープ	ニコヨンED2	台	1	平成11年2月24日	管理センター事務室	
162	ローカウンター	63GM12	台	2	平成11年3月11日	管理センター事務室	
163	発電機	デンター	台	1	平成11年5月18日	管理センター資機材庫	
164	エンジンチェンソー	マキタUE	台	1	平成11年5月18日	キャンプ場	
165	ファイルキャビネット	SF-12M	台	1	平成11年5月27日	北入口案内所	
167	両袖机	コクヨSD-BSE	台	1	平成11年6月22日	管理センター事務室	
168	散水ホースリール	50m	台	1	平成11年7月19日	花の広場ガゼボ	
169	ブルーヒーター	GH-B170F	台	2	平成11年11月19日	キャンプ場倉庫	
172	MDラジカセ	ビクターRC-MD77	台	1	平成12年3月14日	キャンプ場	
173	カメラ	EOS Kiss	台	1	平成12年3月16日	キャンプ場	
174	デリカウォール	VGB-11H	台	3	平成12年3月30日	管理センター事務室	
175	デリカウォール	VGB-09PS	台	1	平成12年3月30日	ビジターセンター	
176	デリカウォール	VG-095	台	1	平成12年3月30日	ビジターセンター	
177	スライドボード	無地	台	1	平成12年3月30日	ビジターセンター	
178	スライドボード	月予定	台	1	平成12年3月30日	ビジターセンター	
179	デリカウォール	ライオンVGB-11RH	台	2	平成12年5月16日	管理センター事務室	
180	パンチ	ウチダ110-1030KN35型	個	1	平成13年2月23日	管理センター電算室	
181	三脚	GRAND MASTER SERIES	台	2	平成13年2月25日	管理センター事務室	
182	デリカウォール	VGB-21H	台	1	平成13年3月1日	管理センター事務室	
183	ユニットラック	LR-1200KN	台	1	平成13年3月15日	管理センター事務室	
184	シュレッダー	S-270SP	台	1	平成13年3月15日	管理センター事務室	
185	マスコットキャラクター着ぐるみ	きゅう・はな	体	2	平成13年3月30日	管理センター資機材庫	
186	エンジンチェンソー	E-393型	台	1	平成13年11月16日	ビジターセンター裏倉庫	
187	システムロッカー	ウチダ3×6型	台	1	平成14年1月25日	キャンプ場倉庫	
189	中量ラック	ボルトレス型	台	2	平成14年2月21日	キャンプ場倉庫	
190	キーボックス	K-240	個	1	平成14年2月26日	ビジターセンター放送室	
191	ハウテラミネーター	J-GLM4500	個	1	平成14年3月6日	管理センター電算室	
192	デリカウォール	VGR-10H446-20	台	1	平成14年3月9日	管理センター事務室	
193	デリカウォール	VGR-11S446-76	台	1	平成14年3月9日	管理センター事務室	
194	掃除機	マキタ集塵機	台	1	平成14年9月3日	ひばの里木工房	
195	ゼロアプロア	EB4300	台	2	平成15年3月18日	B駐倉庫	
196	パトロールレコーダー	PR600S	台	1	平成15年3月20日	中入口案内所警備室	
197	レジスター	TCM MA-1455	台	1	平成15年3月20日	中入口料金所	
198	プロジェクター	EPSON ELP-730	台	1	平成15年3月26日	管理センター事務室	
199	両袖机	ライオンED-E147DABHH	台	1	平成15年3月28日	管理センター事務室	

No.	品名	規格	単位	数量	借用年月日	保管場所	備考
200	椅子	内田I-326-141LX-1415	台	1	平成15年3月28日	管理センター事務室	
203	会議テーブル	オカムラ8189JE-M651	台	1	平成15年4月8日	クラブハウス事務室	
204	デリカウォール	ライオンVGB-21H	台	1	平成15年4月8日	クラブハウス事務室	
205	システムロッカー2連2号	内田I-302-3422	台	1	平成15年4月8日	クラブハウス事務室	
206	パンフレットラック	チヨダ マイティ3 111020-236KA	個	1	平成15年4月8日	クラブハウスホール	
207	かさたて	内田US12型6-400-1012	個	2	平成15年4月8日	クラブハウスホール	
208	ベット	オカムラL860SP-B711	台	1	平成15年4月8日	クラブハウス事務室	
209	マットレス	オカムラL864BZP-X542	台	1	平成15年4月8日	クラブハウス事務室	
210	回診車	ライオンSB-26H-M 645-50	台	1	平成15年4月8日	クラブハウス事務室	
211	パネルスクリーン	ライオンME153 588-79	台	1	平成15年4月11日	クラブハウス事務室	
212	茶棚	オカムラL864AT-Z40	台	1	平成15年4月11日	クラブハウス事務室	
214	M S バウチ	L-100	個	3	平成16年3月13日	管理センター事務室	
215	手動式超小型水底掃除機	スイートルミニSP-64	台	1	平成17年6月5日	キャンプ場倉庫	
216	レジスター	FR-55	台	2	平成17年12月6日	中入口料金所	
217	スノーブラウ	軽トラック用 手動アングルタイプ	台	1	平成20年1月31日	ビジターセンター車庫	
218	会議テーブル	オカムラ4L31BA-MB05	台	1	平成20年2月14日	管理センターセンター長室	
219	椅子	オカムラCS45ZS-FM16	台	8	平成20年2月14日	管理センターセンター長室	
220	クロスパネル	オカムラNS335Z-FR26	台	2	平成20年2月28日	管理センター事務室	
221	クロスパネル	オカムラNS336Z-FR26	台	1	平成20年2月28日	管理センター事務室	
222	クロスパネル	オカムラNS337Z-FR26	台	2	平成20年2月28日	管理センター事務室	
223	レジスター	TCM FR-55	台	3	平成20年4月25日	北入口料金所	
224	紙幣計算機	LAUREL J710AJ	台	1	平成20年11月7日	管理センター集計室	
225	スノーブラウ	軽トラック用 手動アングルタイプ	台	1	平成21年3月1日	ビジターセンター車庫	
226	背負い式ブロワー	スチール社 BR500	台	1	平成22年10月5日	いこいの森	
227	ワークテーブル	サカ TWF-189T1	台	1	平成24年4月5日	いこいの森管理棟	
228	LED投光器	エコチェンジ RGRY36ncs*3W	台	9	平成24年10月24日	B駐車場	
229	レジスター	東芝テックMA1550	台	1	平成25年4月12日	エントランスセンター1F倉庫	
230	薪割機	ツガウ薪割機 PS42NKL	台	1	平成25年7月3日	鉄工房	
231	デザインカッター	LION STIKA SV-15	台	1	平成26年5月30日	管理センター事務室	
232	紙折機	LION LF-821N	台	1	平成26年8月31日	管理センター事務室	
234	レジスター	東芝テック MA770	台	2	平成29年5月30日	エントランスセンター1F倉庫	

## リース物品(リスト)

種別	物件名	単位	数量
車両	ホンダ ステップワゴン	台	1
	ホンダ バモス	台	1
	軽トラック	台	1
運営用機器	自動券売機	台	1
事務用機器	パソコン	台	26
	ノートパソコン	台	1
	サーバパソコン	台	2
	プリンター	台	3
	カラープリンター	台	1
	複写機	台	3
	大判プリンター	台	1
	輪転機	台	1
	硬貨計算機	台	1

## 備品以外の残存物品リスト

借 受 物 品				
品 目	規 格	単 位	数 量	備 考
コピー用紙	A4 500枚入	冊	9	管理センター事務室
コピー用紙	A3 500枚入	冊	6	管理センター事務室
コピー用紙	B4 500枚入	冊	17	管理センター事務室
コピー用紙	B5 500枚入	冊	15	管理センター事務室
コピー用紙(高白色タイプ)	A4 500枚入	冊	14	管理センター事務室
コピー用紙(高白色タイプ)	A3 500枚入	冊	5	管理センター事務室
コピー用紙(高白色タイプ)	B4 500枚入	冊	3	管理センター事務室
郵便物計量器	Yamato VDS-100	台	1	管理センター事務室
デジタルカメラ	Nikon COOLPIX	台	8	管理センター事務室
テプラ	SR-530	台	2	管理センター事務室
ビデオ・DVDデッキ	DMR-E150V	台	1	管理センター事務室
加湿器	Hybrid Hnmidifier	台	2	管理センター事務室
DVDデッキ	DVCR-Y60	台	2	管理センター事務室
用紙切断器	NCH10A	台	1	管理センター事務室
DISK CUTTER	DC-230	台	1	管理センター事務室
湯沸しポット	CD-JE30	台	1	管理センター事務室
湯沸しポット	CD-WD30	台	1	管理センター事務室
ガソリン携行缶	YG-20	台	5	管理センター車庫
ガソリン携行缶	GO-10	台	2	管理センター車庫
電動インパクトレンチ	DC12V	台	1	管理センター事務室
パンチ	KOKUYO	台	1	管理センター事務室
卓上ホッチキス	MAX HD-12	台	1	管理センター事務室
動力つきポンプ	KOSHIN HS-401S	個	1	B駐倉庫
肩掛式草刈機	RYOBI EKK-220A	本	3	いこいの森管理室
デジタルカメラ	CANON IXYDIGITAL	個	1	管理センター事務室
卓上丸ノコ	日立工機 FC10FA	台	1	B駐倉庫
コードレスインパクトドライバ	日立工機 FWH12DC2	台	1	B駐倉庫
ロータリーハンマドリル	日立工機 DH24PC2	台	1	B駐倉庫
ディスクグラインダ	マキタ9520L	台	1	B駐倉庫
ディスクグラインダ	日立工機 FG10SC2	台	1	B駐倉庫
振動ドリル	日立工機 FDV16VB2	台	1	B駐倉庫
ハンマドリル	BOSCH PBH2000RE	台	1	B駐倉庫
インパクトレンチ	藤原産業 E1W-20AC	台	1	B駐倉庫
マイサンダ	RYOBI MS-350	台	1	B駐倉庫
電気丸ノコ	マキタ 5605BA	台	1	B駐倉庫
充電式丸ノコ	マキタ SS710D	台	1	B駐倉庫
ACインパクトドライバ	日立工機 FWH12VD	台	1	B駐倉庫
ジグソー	マキタ 4300SB	台	1	B駐倉庫
電気カンナ	マキタ 1911B	台	1	B駐倉庫
ベルトディスクサンダー	藤原産業 BDS-50MG	台	1	B駐倉庫
卓上スライド丸ノコ	シンコー SSC-190	台	1	B駐倉庫
水中ポンプ	ツルミ HS3-4	台	1	B駐倉庫
水中ポンプ	工進 PX-650	台	1	B駐倉庫
エアコンプレッサー	アグリップ AB20-30	台	1	B駐倉庫
プロア	RYOBI BL-3500V	台	1	B駐倉庫
ビタガン	グルーガン	個	32	いこいの森管理室
ドイツ箱 T型 ライト色		箱	12	B駐倉庫
180cmミックスパインツリー		本	30	B駐倉庫
防雨型イルミネーションライト		箱	60	B駐倉庫
STE LEDチェーンライト ホワイト	112球コントローラ付き	箱	16	B駐倉庫
STE LEDチェーンライト ホワイト	延長用	箱	55	B駐倉庫
STE LEDチェーンライト ブルー	112球コントローラ付き	箱	39	B駐倉庫
STE LEDチェーンライト ブルー	延長用	箱	11	B駐倉庫
STE LEDチェーンライト ピンク	延長用	箱	38	B駐倉庫
流れ星型LEDライト	両面1m変光	本	10	B駐倉庫
フォトフレーム	L版	枚	33	B駐倉庫
LEDライト	200球/コントローラ付	本	3	B駐倉庫
LEDライト	100球/連結専用	本	9	B駐倉庫
LEDチェーンライト	白/コントローラ付	個	10	B駐倉庫
LEDチェーンライト	白/連結用	個	40	B駐倉庫



借 受 物 品				
品 目	規 格	単 位	数 量	備 考
LEDチェーンライト	ゴールド&ホワイト/コントロール付	個	6	B駐倉庫
LEDチェーンライト	ゴールド&ホワイト/連	個	24	B駐倉庫
LEDアイスクルライト	青&白/コントロール付	個	10	B駐倉庫
LEDアイスクルライト	青&白/コントロール付	個	40	B駐倉庫
LEDチェーンライト	白/コントロール付	個	8	B駐倉庫
LEDチェーンライト	白/連結用	個	14	B駐倉庫
白熱球ライト	500球	個	25	B駐倉庫
白熱球ライト	100球	個	24	B駐倉庫
白熱球ライト	200球	個	13	B駐倉庫
白熱球ライト	500球	個	25	B駐倉庫
グラス		個	3,350	B駐倉庫
フロアー	リヨービ、BL3500VDX	台	1	ひばの里木工房
電気ドリル	DW-30Y	台	1	ひばの里木工房
木エドリル	L=250mm、径-30	本	1	ひばの里木工房
木エドリル	L=250mm、径-24	本	1	ひばの里木工房
電気チェーンソー	CS35	台	1	ひばの里木工房
インパクトホールソー		個	2	ひばの里木工房
イス	内田ロビーチェア-389-1531 UP153	脚	4	湖畔レストハウス2F
イス	内田ロビーチェア-ウイングSB-L06015-G 別張り	脚	19	キャンプ場ロビー
イス	内田ロビーチェア-ウイングSAL06014-G	脚	2	キャンプ場ロビー
イス	内田ロビーチェア-ウイングTB206020-G	脚	4	キャンプ場ロビー
イス	内田ロビーチェア-ウイングTB改L06020-G	脚	1	キャンプ場ロビー
イス	内田ロビーチェア-ウイングSC-L06016-G	脚	2	キャンプ場ロビー
イス	事務用チェア- TA110 L型肘ゴムキャスター	脚	1	キャンプ場案内カウンター
イス	ライオン 2121F	脚	1	クラブハウス事務室
テーブル	オリバーテーブル RT-717NB	台	14	湖畔レストハウス、林間休憩所
テーブル	内田ロビーテーブル389-1555 UP150	台	3	湖畔レストハウス2階
長イス	トヨタシステムベンチ SCB-18BV-P	脚	4	湖畔レストハウス
片袖机	ライオン ED-E107S-B	個	1	クラブハウス事務室
脇机	トヨタサイドテーブルSCB-0 3ST	台	2	湖畔レストハウス授乳室
木製テーブル	900*500*600	台	6	林間休憩所
木製イス	900*440*400	台	12	林間休憩所
チェアポーター	SF-60N型	台	2	キャンプ場研修室
書庫	ライオン書庫 DF36N	台	1	キャンプ場機械室
中量棚	和研ハーディー 500kg/段 1800×1860×570×4 単体	台	1	キャンプ場物品倉庫
中量棚	和研ハーディー 500kg/段 1800×1200×570×4 連結	台	1	キャンプ場物品倉庫
中量棚	和研ハーディー 500kg/段 1800×1500×570×4 連結	台	2	キャンプ場物品倉庫
中量棚	和研ハーディー 500kg/段 1800×1560×570×4 単体	台	2	キャンプ場物品倉庫
保管庫	ライオン EW207D EW-B1 ベース付き	個	1	中入口料金所
冷凍ショーケース	FS-63ST3	台	1	キャンプ場ロビー
太鼓台		台	1	ひばの里参集殿
ワイヤレスマイク	パナソニックWX-4300	本	4	キャンプ場宿直室
ビデオ	VC-BS1000	台	4	キャンプ場ロビー

借 受 物 品				
品 目	規 格	単 位	数 量	備 考
テレビデオ	TH-21EV10	台	1	キャンプ場事務室
ミニコンポ	MD-F10-S	台	1	キャンプ場事務室
CDプレーヤー/カセットデッキ	TASCAM CD-A500	個	1	キャンプ場宿直室
ディスプレイ	FTD-X522AS/F	台	1	ビジターセンター2階
テレビ台	パナソニックTY-	台	1	管理センター事務室
スタンド	三足キャスタースタンド NK32122B	個	2	キャンプ場カルチャールーム
掲示板	内田行事告知板 OB- 1000N	台	2	キャンプ場ロビー
掲示板	内田行事告知板 OB- 1000N キャスター付	台	2	キャンプ場研修室
雑標示用具	オフィスクレジットベルト トインポール回転型	台	4	キャンプ場ロビー
ちり箱	トヨタダストボックスND-70	個	3	湖畔レストハウス2階
灰皿スタンド	トヨタスモークキングスタン ドNS-270A	個	2	湖畔レストハウス1階屋外
タンカ	米式タンカ YAA-W	台	1	キャンプ場救護室
冷蔵庫	NR-A7T2-H	台	1	キャンプ場事務室
冷蔵庫	NR-B13T3-H	台	1	キャンプ場給湯室
消火ホース	消防ホース65m/m×20m (13K使用圧)	本	4	ビジターセンター車庫
消火ホース	屋外消火用ホース 40A 20m	本	7	ビジターセンター車庫
屋外消火用圧力アダプター		個	1	ビジターセンター車庫
車椅子	アルミ製自走用車椅子 カワムラサイクルKA200	台	4	中入口案内所(物品倉庫)
車椅子	アルミ製自走用	台	4	中入口案内所(物品倉庫)
傘立て	US-12型 クローズタイプ	台	2	キャンプ場正面玄関
新聞掛け	サスペンダー ワンタッチ 式 6本セット	台	1	キャンプ場ロビー
乳母車用ラック	PL-AL	台	5	中入口案内所
イス	内田ロビーチェア 389-1521 UP152	脚	8	湖畔レストハウス2階
脇机	ウチダ 1-378-2203	台	5	センター事務室、北案内所、休憩室
イス	ロビーチェア オリバー SSM-72-TR	個	18	エントランスセンター1階
イス	ロビーチェア オリバー SSM-72-CCR	個	6	エントランスセンター1階
イス	ロビーチェア オリバー SSM-72-SCC	個	12	エントランスセンター1階
展示用パネル	コクヨ SN-PB1218Ks-B	個	20	エントランスセンター2階
スタンド	パーティションスタンド オカムラL972AZ-Y303	本	19	エントランスセンター2階
幼児用遊具	オカムラL8KHAZ-P705	個	1	エントランスセンター1階
幼児用遊具	オカムラL8KHAZ-P706	個	1	エントランスセンター1階
幼児用遊具	オカムラL8KHAZ-P707	個	1	エントランスセンター1階
幼児用遊具	オカムラL8KHAZ-P708	個	1	エントランスセンター1階
幼児用遊具	オカムラL8KHAZ-P756	個	1	エントランスセンター1階
幼児用遊具	オカムラL8KHAZ-P757	個	2	エントランスセンター1階
幼児用遊具	オカムラL8KHCZ-P707	個	1	エントランスセンター1階
幼児用遊具	オカムラL8KHCZ-P756	個	1	エントランスセンター1階
幼児用遊具	オカムラL8KHCZ-P762	個	1	エントランスセンター1階
幼児用遊具	オカムラL8KLRZ-P705	個	1	エントランスセンター1階
幼児用遊具	オカムラL8KFMZ-P744	個	1	エントランスセンター1階
幼児用遊具	オカムラL8KFMZ-P755	個	2	エントランスセンター1階
幼児用遊具	オカムラL8KHSZ-P705	個	1	エントランスセンター1階
幼児用遊具	オカムラL8KFAZ-P755	セット	1	エントランスセンター1階
作業台車	オカムラ6930ABP	台	2	エントランスセンター1階倉庫
荷物運搬カート	オカムラYカート 7593GX	台	6	エントランスセンター1階倉庫
机	事務机 コクヨSD- BSN117LC3F11	個	1	エントランスセンター救護室
イス	事務用回転椅子 コクヨ CR-G271F4HS6B-V	脚	1	エントランスセンター救護室

借 受 物 品				
品 目	規 格	単 位	数 量	備 考
マットレス	オカムラ ダブルウェーブ・マットレスL864HZP-	個	1	エントランスセンター救護室
クロススクリーン	オカムラ スクリーン L872FTP-B511	個	2	Eセンター救護室1、授乳室1
スタッキングスツール	オカムラ スタッキングスツール カゴ付きタイプ	個	4	エントランスセンター救護室
軽量棚	オカムラ A型オープン棚 63W5AY	個	5	エントランスセンター2階倉庫
三脚スタンドスクリーン	オカムラ IB18DGP-X01	台	1	エントランスセンター2階倉庫
チェアポーター	コクヨ CP-890N	個	5	エントランスセンター2階倉庫
プランター	セラルンガ SL-975茶	個	16	エントランスセンター建物周囲
プランター	トーションコーポレーション NAB-1040	個	12	エントランスセンター建物周囲
施設用ベビーカー	CombiSC41G	台	9	エントランスセンター1階倉庫
冷蔵庫	シャープSJ-14P-H	台	1	エントランスセンター救護室
幼児用遊具	オカムラ フロアユニット 900角L8KFMZ-P	枚	6	エントランスセンター1階
プランター	セラルンガ SL-975	個	12	エントランスセンター建物周囲
プランター	セラルンガ CLF-K665	個	30	エントランスセンター建物周囲
施設用ベビーカー	CombiSC41G	台	3	エントランスセンター1階
冷蔵庫	NR-B163JS	台	1	エントランスセンター1階
ロッカー	オカムラ3人用 28-17-4	台	1	いこいの森管理室
両袖机		台	1	いこいの森管理室
電話台	コクヨ TT-50	台	1	いこいの森管理室
デスクラック	474-1476TB-2	台	1	いこいの森管理室
ワゴン	28-20	台	1	いこいの森管理室
イーゼル(パネル用架台)	木製(茶色)	架	3	管理センター事務室
イーゼル(パネル用架台)	木製(黒色)	架	8	管理センター事務室
ロッカー	NAIKI3人用	個	1	管理センター男子更衣室
ベビーカー	折りたたみ式 7~36ヶ月	台	50	中入口案内所、北入口案内所
椅子	SC-2222	台	1	管理センター事務室
パンフレットケース	NB43455	個	1	管理センター事務室
両袖机	CD-168	台	2	管理センター事務室
ロッカー	PG-186LT	台	1	管理センター男子更衣室
キルビメーター	ウチダD型	個	1	管理センター事務室
両袖机	ナイキJD147-IV	台	6	管理センター事務室
椅子	ウチダLX-141S	台	6	管理センター事務室
応接両肘	ウチダRS-162 387-1622	個	2	管理センターロビー
応接センターテーブル	16型387-8160	台	1	管理センターセンター長室
クリアトレキャビネット	B4-3列16段264-1236	台	1	ビジターセンター2F
テレビ台	TY-G25GV10	台	1	エントランスセンター2F倉庫
会議用テーブル	KM12754-7	台	1	管理センター事務室
会議用テーブル	ST1812-4-7	台	1	クラブハウスB棟
会議用長机	ST18904-7	台	1	管理センター作業室
回転椅子	141Sグレイ	台	6	中入口案内所2、料金所4
診察台	L1050	台	1	中入口救護室
電子レンジ	NE-CI	台	1	管理センター給湯室
ベット	L-010	台	1	中入口救護室
マットレス	LA14	台	1	中入口救護室
ロッカー	3連2号	台	6	管理センター更衣室(男3、女3)
アコーデオンスクリーン	L-34	台	1	中入口案内所
OAデスク	C-CH168W	台	1	管理センター事務室
ソートキャビネット	W型6段	個	3	管理センター事務室2、警備室1
テーブル	ST-1875 アイボリー	台	3	管理センター集計室
イス収納台車	313-9030	台	2	ビジターセンター2F
サイドステックテーブル	D1860型	台	10	管理センター会議室
テーブル運搬台車	LS-15	台	1	管理センター資機材庫
長椅子	LC-2113	台	2	管理センター、Bセンター1F
パンフレットラック	30型	個	1	ビジターセンター1F
会議用椅子	MX-30A	台	30	管理センター会議室
スピードライト	SB26	個	1	管理センター事務室
双眼鏡	シエルテ8×23	個	2	管理センター事務室
クリーンロッカー	D型	台	3	管理センター1、Bセンター2
シューズロッカー	3列3段302-4133	台	2	管理センター車庫

借 受 物 品				
品 目	規 格	単 位	数 量	備 考
回転椅子	141Sブラウン	台	3	管理センター事務室
台車	356-3211 PYS型	台	2	管理センター事務所
台車	356-3211 PYS型	台	13	中入口案内所
鯉幟セット	タフタ5m6点	個	1	さとやま屋敷外蔵
傘立て	USR-1500	個	1	中入口案内所
スモーキングスタンド	SD-25SL	台	2	中入口、ひばの里
アコーディオンスクリーン	ライオン588-70 L-34	台	2	中案内所、北案内所
草刈機	両手ハンドル型	台	1	B駐倉庫
お掃除ボックス	1600	個	4	ひばの里参集殿1、各工房3
デリカウォール	VGB-11H	台	1	管理センター事務室
サイドスタックテーブル	D-1860ローズ	台	2	管理センター会議室
カセットデッキ	パナソニックRS-TR4750	個	1	ひばの里参集殿
チューナー	パナソニックWXD4000	個	2	ひばの里参集殿
ハードケース	AR MOR3U	個	1	ひばの里参集殿
ハードケース	AR MOR4U	個	1	ひばの里参集殿
ハードケース	AR MOR MX-200-12	個	1	ひばの里参集殿
ワイヤレスマイク	WX-4300	個	4	ひばの里参集殿
応接スツール	F450SCライトブラウン	台	2	管理センターセンター長室
サイドスタックテーブル	D-1860ローズ	台	2	管理センター小会議室
漬物樽	木製54	個	2	ひばの里上の農家漬物小屋
漬物樽	木製54	個	1	ひばの里上の農家漬物小屋
漬物樽	木製54	個	1	ひばの里上の農家漬物小屋
電動チェーンソー	D5014	台	1	ひばの里木工房
両開書庫	ウチダ3×6型	台	1	管理センター事務室
冷蔵庫	NR-A5T	台	1	中入口料金所
掃除機	MC-S91VF	台	1	ビジターセンター2F職員休憩室
マガジンラック	ウチダ314-7003	台	1	管理センターロビー
高圧洗浄機	RE640W	台	1	B駐倉庫
冷蔵庫	NR-E92FR	台	1	中入口救護所
両開書庫	18型300-3000	台	1	管理センター事務室
レバー式コールカッター	504-G	個	1	B駐倉庫
気圧計トーメン	TX-12	個	1	管理センター事務室
アングル棚	H2100×W1500×D450×	台	1	管理センター作業室
アングル棚	H2100×W1200×D450×	台	2	ビジターセンター倉庫
書庫	465-38VGB-311R	台	1	管理センターロビー
ライオンデリカウォール両開書庫	466-27VGB-21H	台	2	ビジターセンター2F
パトロールレコーダー	PR-600	台	1	中入口案内所警備室
パンフレットラック	357-8031	個	2	ビジターセンター1F
デリカウォール	VGB-21H	台	1	管理センター事務室
〃	VGB-11RM	台	1	管理センター事務室
〃	VGB-11H	台	1	管理センター事務室
〃	VGB-105B	台	2	中案内所、ビジターセンター
スライドボード	NSB-1030	台	1	管理センター事務室
〃	NSB-1031	台	1	管理センター事務室
〃	VGB-11S	台	1	管理センター事務室
物品棚150kgタイプ	H2100×W8600×D450	台	2	ビジターセンター倉庫
〃	H2100×W1160×D450	台	2	ビジターセンター倉庫
キーケース	UT240型	個	1	管理センター事務室
傘立て	TR24	個	1	湖畔レストハウス1F
両面黒板	スタンドタイプ1800×900	台	1	ひばの里木工房
作業台	HI-W型	台	3	ひばの里木工房
サイドタックテーブル	SF1860型	台	8	ビジターセンター2F企画室
〃	SF1845型	台	12	湖畔レストハウス2F
三脚	FT-3000	台	2	管理センター倉庫
ベルトサンダー	9031	台	1	ひばの里木工房
ポータブルバンドリ	2106	個	1	ひばの里木工房
卓上ボール盤	TB130	個	1	ひばの里木工房
スクリュードライバ	67700N	個	1	ひばの里木工房
リバーヴ	ヤマハREV500	台	1	ひばの里参集殿
パーテーションパネル	ポール1本付	台	7	B駐倉庫
台車	ライオンN9	台	2	キャンプ場倉庫
椅子	ウチダLX141S	台	2	管理センター事務室
ローカウンター	63GM12	台	2	管理センター事務室
エンジンチェーンソー	マキタUE	台	1	キャンプ場

借 受 物 品				
品 目	規 格	単 位	数 量	備 考
散水ホースリール	50m	台	1	花の広場ガゼボ
デリカウォール	VGB-11H	台	3	管理センター事務室
デリカウォール	VG-095	台	1	ビジターセンター
スライドボード	無地	台	1	ビジターセンター
スライドボード	月予定	台	1	ビジターセンター
デリカウォール	ライオンVGB-11RH	台	2	管理センター事務室
パンチ	ウチダ110-1030KN35型	個	1	管理センター電算室
三脚	GRAND MASTER SERIES	台	2	管理センター事務室
デリカウォール	VGB-21H	台	1	管理センター事務室
中量ラック	ボルトレス型	台	2	キャンプ場倉庫
キーボックス	K-240	個	1	ビジターセンター放送室
デリカウォール	VGR-10H446-20	台	1	管理センター事務室
デリカウォール	VGR-11S446-76	台	1	管理センター事務室
掃除機	マキタ集塵機	台	1	ひばの里木工房
両袖机	ライオンED-E147DABHH	台	1	管理センター事務室
椅子	内田1-326-141LX-1415	台	1	管理センター事務室
システムロッカー2連2号	内田1-302-3422	台	1	クラブハウス事務室
パンフレットラック	チヨダ マイティ3 111020-236KA	個	1	クラブハウスホール
かさたて	内田US12型6-400-1012	個	2	クラブハウスホール
マットレス	オカムラL864BZP-X542	台	1	クラブハウス事務室
茶棚	オカムラL864AT-Z40	台	1	クラブハウス事務室
MSパウチ	L-100	個	3	管理センター事務室
椅子	オカムラCS45ZS-FM16	台	8	管理センターセンター長室
クロスパネル	オカムラNS335Z-FR26	台	2	管理センター事務室
クロスパネル	オカムラNS336Z-FR26	台	1	管理センター事務室
クロスパネル	オカムラNS337Z-FR26	台	2	管理センター事務室
アルミブリッジ	SGK-240-30-0.3T	台	1	B駐車場
ブルーレイディスクレコーダー	Panasonic DMR-BRT300	台	1	管理センター事務室
エンジンチェンソー	リョービESK-3630	台	2	いこいの森管理室
担架	医大印担架2号B型	個	1	いこいの森管理室
刈払機	スチール社 FS56	台	3	いこいの森管理室
LEDスポットライト(80W)	エコチェンジKD-FL80D	台	5	B駐車場
LEDスポットライト(31W)	エコチェンジZW-PAR-W-	台	6	B駐車場

(別紙様式-21)

貸与車両の稼働・燃料使用実績

平成26年4月

(自 1日)

(至 30日)

借受人

グリーンウインズ共同体  
備北公園管理センター  
管理センター長 奥井 智裕



作成者 西村 智裕



提供物件番号	提供物件名	提供施設等番号	主な作業内容	主な作業の作業量(走行キロ数)	稼働状況		維持修理費	主な修理箇所及び取替部品名	燃料使用実績 単位：ℓ	摘要
					運転日数	運転時間				
	ハイエース (トヨタ)	広島 17-01	作業車	1556	28	39:05			147.50	
	キャンター (三菱)	広島 75-50	作業車	224	9	5:35			0.00	
	セレナ (ニッサン)	広島 73-66	連絡	742	20	18:45			96.11	
	セレナ (ニッサン)	広島 54-80	連絡	796	28	20:00			49.00	
	ホンダ (ダイオ)	庄 088	連絡	324	15	32:20			4.68	
	ホンダ (スーパーカーブ)	庄 192	連絡	772	22	76:55			12.94	
	ホンダ (スーパーカーブ)	庄 205	連絡	1,044	26	104:20			17.13	
	ホンダ (スーパーカーブ)	庄 206	連絡	891	25	88:50			14.52	

(備考) 1. 用紙の大きさは日本工業規格A列4横とする。

2. 主な作業内容の欄は、提供物件を二種以上の異なる作業に使用したときは、運転時間又は運転日数の最も多い作業内容を記入する。
3. 主な作業の作業量の欄は、主な作業内容の欄に記入した作業の作業量を測定できるときに記入する。
4. 運転時間の欄は、運転時間の管理できない機械又は管理の必要のない機械については、記入を省略することができる。

# 貸与車両の稼働・燃料使用実績

平成26年5月

(自 1日)

(至 31日)



借受人 グリーンアイズ共同体  
備北公園管理センター  
管理センター長 奥井 智裕



作成者 西村 智裕

提供物件番号	提供物件名	提供施設等番号	主な作業内容	主な作業の作業量 (走行キロ数)	稼働状況		維持修理費	主な修理箇所 及び取替部品名	燃料使用実績 単位：ℓ	摘要
					運転日数	運転時間				
	ハイエース (トヨタ)	広島 17-01	作業車	657	22	16:25			61.00	
	キャンター (三菱)	広島 75-50	作業車	395	13	9:45			85.00	
	セレナ (ニッサン)	広島 73-66	連絡	674	26	17:05			94.30	
	セレナ (ニッサン)	広島 54-80	連絡	998	21	25:05			93.00	
	ホンダ (ダイオ)	庄 088	連絡	340	21	33:50			9.04	
	ホンダ (スーパーカブ)	庄 192	連絡	871	23	86:55			23.17	
	ホンダ (スーパーカブ)	庄 205	連絡	882	22	88:10			23.46	
	ホンダ (スーパーカブ)	庄 206	連絡	796	21	79:35			21.17	

(備考) 1. 用紙の大きさは日本工業規格A列4横とする。

2. 主な作業内容の欄は、提供物件を二工種以上の異なる作業に使用したときは、運転時間又は運転日数の最も多い作業内容を記入する。

3. 主な作業の作業量の欄は、主な作業内容の欄に記入した作業の作業量を測定できるときに記入する。

4. 運転時間の欄は、運転時間の管理できない機械又は管理の必要のない機械については、記入を省略することができる。

# 貸与車両の稼働・燃料使用実績

平成26年6月

(自 1日)

(至 30日)

借受人

グリーンウインズ共同体  
備北公園管理センター  
管理センター長 奥井 智裕



作成者 西村 智裕



提供物件番号	提供物件名	提供施設等番号	主な作業内容	主な作業の作業量 (走行キロ数)	稼働状況		維持修理費	主な修理箇所 及び取替部品名	燃料使用実績 単位：ℓ	摘要
					運転日数	運転時間				
	ハイエース (トヨタ)	広島 17-01	作業車	501	20	12:40			49.00	
	キャンター (三菱)	広島 75-50	作業車	305	10	7:45			0.00	
	セレナ (ニッサン)	広島 73-66	連絡	678	24	17:10			45.00	
	セレナ (ニッサン)	広島 54-80	連絡	811	24	20:20			89.84	
	ホンダ (ダイオ)	庄 088	連絡	216	15	21:25			4.69	
	ホンダ (スーパーカブ)	庄 192	連絡	606	18	60:30			13.15	
	ホンダ (スーパーカブ)	庄 205	連絡	733	20	73:10			15.91	
	ホンダ (スーパーカブ)	庄 206	連絡	708	17	70:40			15.37	

(備考) 1. 用紙の大きさは日本工業規格A列4横とする。

2. 主な作業内容の欄は、提供物件を二種以上の異なる作業に使用したときは、運転時間又は運転日数の最も多い作業内容を記入する。

3. 主な作業の作業量の欄は、主な作業内容の欄に記入した作業の作業量を測定できるときに記入する。

4. 運転時間の欄は、運転時間の管理できない機械又は管理の必要のない機械については、記入を省略することができる。



# 貸与車両の稼働・燃料使用実績

平成26年7月

(自 1日)

(至 31日)

借受人

グリーンウインズ共同体  
備北公園管理センター  
管理センター長 奥井 智裕



作成者 西村 智裕



提供物件番号	提供物件名	提供施設等番号	主な作業内容	主な作業の作業量(走行キロ数)	稼働状況		維持修理費	主な修理箇所及び取替部品名	燃料使用実績 単位:0	摘要
					運転日数	運転時間				
	ハイエース (トヨタ)	広島 17-01	作業車	1188	25	29:50			147.60	
	キャンター (三菱)	広島 75-50	作業車	555	13	13:50			133.01	
	セレナ (ニッサン)	広島 73-66	連絡	902	29	46:35			140.76	
	セレナ (ニッサン)	広島 54-80	連絡	852	26	21:35			150.00	
	ホンダ (ダイオ)	庄 088	連絡	314	17	31:25			5.03	
	ホンダ (スーパーカブ)	庄 192	連絡	994	26	99:15			15.93	
	ホンダ (スーパーカブ)	庄 205	連絡	877	20	87:30			14.06	
	ホンダ (スーパーカブ)	庄 206	連絡	1,074	26	107:15			17.22	

(備考) 1. 用紙の大きさは日本工業規格A列4横とする。

2. 主な作業内容の欄は、提供物件を二工種以上の異なる作業に使用したときは、運転時間又は運転日数の最も多い作業内容を記入する。

3. 主な作業の作業量の欄は、主な作業内容の欄に記入した作業の作業量を測定できるときに記入する。

4. 運転時間の欄は、運転時間の管理できない機械又は管理の必要のない機械については、記入を省略することができる。

# 貸与車両の稼働・燃料使用実績

平成26年8月

(自 1日)

(至 31日)

借受人

グリーンウインズ共同体  
備北公園管理センター  
管理センター長 奥井 智裕



作成者 西村 智裕



提供物件番号	提供物件名	提供施設等番号	主な作業内容	主な作業の作業量 (走行キロ数)	稼働状況		維持修理費	主な修理箇所 及び取替部品名	燃料使用実績 単位：ℓ	摘要
					運転日数	運転時間				
	ハイエース (トヨタ)	広島 17-01	作業車	431	23	10:55			56.31	
	キャンター (三菱)	広島 75-50	作業車	190	10	4:45			0.00	
	セレナ (ニッサン)	広島 73-66	連絡	802	27	20:05			88.00	
	セレナ (ニッサン)	広島 54-80	連絡	951	29	23:45			87.30	
	ホンダ (ダイオ)	庄 088	連絡	167	11	16:40			1.73	
	ホンダ (スーパーカブ)	庄 192	連絡	984	25	98:10			10.18	
	ホンダ (スーパーカブ)	庄 205	連絡	901	19	90:00			9.32	
	ホンダ (スーパーカブ)	庄 206	連絡	1,001	22	99:55			10.35	

(備考) 1. 用紙の大きさは日本工業規格A列4横とする。

2. 主な作業内容の欄は、提供物件を二工種以上の異なる作業に使用したときは、運転時間又は運転日数の最も多い作業内容を記入する。

3. 主な作業の作業量の欄は、主な作業内容の欄に記入した作業の作業量を測定できるときに記入する。

4. 運転時間の欄は、運転時間の管理できない機械又は管理の必要のない機械については、記入を省略することができる。

# 貸与車両の稼働・燃料使用実績

平成26年9月

(自 1日)

(至 30日)

借受人  
 グリーンウインズ共同体  
 備北公園管理センター  
 管理センター長 奥井 智裕



作成者  
 西村 智裕



提供物件番号	提供物件名	提供施設等番号	主な作業内容	主な作業の作業量(走行キロ数)	稼働状況		維持修理費	主な修理箇所及び取替部品名	燃料使用実績 単位：ℓ	摘要
					稼働日数	運転時間				
	ハイエース (トヨタ)	広島 17-01	作業車	882	24	22:00			55.00	
	キャンター (三菱)	広島 75-50	作業車	237	14	6:05			71.00	
	セレナ (ニッサン)	広島 73-66	連絡	733	22	18:30			95.20	
	セレナ (ニッサン)	広島 54-80	連絡	636	27	15:55			87.86	
	ホンダ (ダイオ)	庄 088	連絡	453	20	45:05			16.20	
	ホンダ (スーパーカブ)	庄 192	連絡	835	22	83:25			29.86	
	ホンダ (スーパーカブ)	庄 205	連絡	925	19	92:30			33.08	
	ホンダ (スーパーカブ)	庄 206	連絡	980	23	97:50			35.04	

(備考) 1. 用紙の大きさは日本工業規格A列4横とする。

2. 主な作業内容の欄は、提供物件を二工種以上の異なる作業に使用したときは、運転時間又は運転日数の最も多い作業内容を記入する。

3. 主な作業の作業量の欄は、主な作業内容の欄に記入した作業の作業量を測定できるときに記入する。

4. 運転時間の欄は、運転時間の管理できない機械又は管理の必要のない機械については、記入を省略することができる。

# 貸与車両の稼働・燃料使用実績

平成26年10月

(自 1日)

(至 31日)



借受人 グリーンインズ共同体  
備北公園管理センター  
管理センター長 奥井 智裕



作成者 西村 智裕

提供物件番号	提供物件名	提供施設等番号	主な作業内容	主な作業の作業量(走行キロ数)	稼働状況		維持修理費	主な修理箇所及び取替部品名	燃料使用実績 単位:ℓ	摘要
					運転日数	運転時間				
	ハイエース (トヨタ)	広島 17-01	作業車	1,940	27	48:45			81.00	
	キャンター (三菱)	広島 75-50	作業車	608	17	15:15			183.99	
	セレナ (ニッサン)	広島 73-66	連絡	686	23	17:10			94.58	
	セレナ (ニッサン)	広島 54-80	連絡	1,347	27	33:45			131.08	
	ホンダ (ダイオ)	庄 088	連絡	406	20	40:20			6.38	
	ホンダ (スーパーカブ)	庄 192	連絡	801	22	79:55			12.58	
	ホンダ (スーパーカブ)	庄 205	連絡	839	18	83:45			13.18	
	ホンダ (スーパーカブ)	庄 206	連絡	1,019	22	101:50			16.01	

(備考) 1. 用紙の大きさは日本工業規格A列4横とする。

2. 主な作業内容の欄は、提供物件を二工程以上の異なる作業に使用したときは、運転時間又は運転日数の最も多い作業内容を記入する。

3. 主な作業の作業量の欄は、主な作業内容の欄に記入した作業の作業量を測定できるときに記入する。

4. 運転時間の欄は、運転時間の管理できない機械又は管理の必要のない機械については、記入を省略することができる。

# 貸与車両の稼働・燃料使用実績

平成26年11月

(自 1日)

(至 30日)

借受人

グリーンウインズ共同体  
備北公園管理センター  
管理センター長 奥井 智裕



作成者 西村 智裕



提供物件番号	提供物件名	提供施設等番号	主な作業内容	主な作業の作業量(走行キロ数)	稼働状況		維持修理費	主な修理箇所及び取替部品名	燃料使用実績 単位：ℓ	摘要
					運転日数	運転時間				
	ハイエース (トヨタ)	広島 17-01	作業車	1,495	26	37:25			147.96	
	キャンター (三菱)	広島 75-50	作業車	594	22	14:55			100.00	
	セレナ (ニッサン)	広島 73-66	連絡	832	24	20:45			98.90	
	セレナ (ニッサン)	広島 54-80	連絡	1,234	27	31:00			116.21	
	ホンダ (ダイオ)	庄 088	連絡	211	16	21:05			2.56	
	ホンダ (スーパーカブ)	庄 192	連絡	663	21	138:10			8.03	
	ホンダ (スーパーカブ)	庄 205	連絡	882	21	87:55			10.69	
	ホンダ (スーパーカブ)	庄 206	連絡	915	21	91:20			11.09	

(備考) 1. 用紙の大きさは日本工業規格A列4横とする。

2. 主な作業内容の欄は、提供物件を二種以上の異なる作業に使用したときは、運転時間又は運転日数の最も多い作業内容を記入する。

3. 主な作業の作業量の欄は、主な作業内容の欄に記入した作業の作業量を測定できるときに記入する。

4. 運転時間の欄は、運転時間の管理できない機械又は管理の必要のない機械については、記入を省略することができる。

# 貸与車両の稼働・燃料使用実績

平成26年12月

(自 1日)

(至 31日)

借受人

グリーンインズ共同体  
備北公園管理センター  
管理センター長 奥井 智裕



作成者 西村 智裕



提供物件番号	提供物件名	提供施設等番号	主な作業内容	主な作業の作業量(走行キロ数)	稼働状況		維持修理費	主な修理箇所及び取替部品名	燃料使用実績 単位：ℓ	摘 要
					運転日数	運転時間				
	ハイエース (トヨタ)	広島 17-01	作業車	783	15	19:35			53.69	
	キャンター (三菱)	広島 75-50	作業車	0	0	0:00			0.00	
	セレナ (ニッサン)	広島 73-66	連絡	382	17	9:35			143.90	
	セレナ (ニッサン)	広島 54-80	連絡	920	21	23:05			48.00	
	ホンダ (ディオ)	庄 088	連絡	0	0	0:00			0.00	
	ホンダ (スーパーカブ)	庄 192	連絡	553	21	55:05			8.16	
	ホンダ (スーパーカブ)	庄 205	連絡	650	22	64:50			9.58	
	ホンダ (スーパーカブ)	庄 206	連絡	817	23	81:35			12.05	

(備考) 1. 用紙の大きさは日本工業規格A列4横とする。

2. 主な作業内容の欄は、提供物件を二工程以上の異なる作業に使用したときは、運転時間又は運転日数の最も多い作業内容を記入する。

3. 主な作業の作業量の欄は、主な作業内容の欄に記入した作業の作業量を測定できるときに記入する。

4. 運転時間の欄は、運転時間の管理できない機械又は管理の必要のない機械については、記入を省略することができる。

# 貸与車両の稼働・燃料使用実績

平成27年1月

(自 1日)

(至 31日)

借受人

グリーンウインズ共同体  
備北公園管理センター  
管理センター長 奥井 智裕



作成者 西村 智裕



提供物件番号	提供物件名	提供施設等番号	主な作業内容	主な作業の作業量(走行キロ数)	稼働状況		維持修理費	主な修理箇所及び取替部品名	燃料使用実績 単位：ℓ	摘要
					運転日数	運転時間				
	ハイエース (トヨタ)	広島 17-01	作業車	1,356	18	33:50			153.24	
	キャンター (三菱)	広島 75-50	作業車	179	8	4:25			0.00	
	セレナ (ニッサン)	広島 73-66	連絡	386	17	9:40			61.43	
	セレナ (ニッサン)	広島 54-80	連絡	1,211	24	30:25			131.83	
	ホンダ (ダイオ)	庄 088	連絡	0	0	0:00			0.00	
	ホンダ (スーパーカブ)	庄 192	連絡	480	18	47:45			8.71	
	ホンダ (スーパーカブ)	庄 205	連絡	632	18	63:00			11.47	
	ホンダ (スーパーカブ)	庄 206	連絡	618	17	61:45			11.22	

(備考) 1. 用紙の大きさは日本工業規格A列4横とする。

2. 主な作業内容の欄は、提供物件を二工程以上の異なる作業に使用したときは、運転時間又は運転日数の最も多い作業内容を記入する。
3. 主な作業の作業量の欄は、主な作業内容の欄に記入した作業の作業量を測定できるときに記入する。
4. 運転時間の欄は、運転時間の管理できない機械又は管理の必要のない機械については、記入を省略することができる。

# 貸与車両の稼働・燃料使用実績

平成27年2月 (自 1日) (至 28日)



借受人 グリーンウインズ共同体  
備北公園管理センター  
管理センター長 奥井 智裕



作成者 西村 智裕

提供物件番号	提供物件名	提供施設等番号	主な作業内容	主な作業の量 (走行キロ数)	稼働状況		維持修理費	主な修理箇所 及び取替部品名	燃料使用 実績 単位：ℓ	摘 要
					運転日数	運転時間				
	ハイエース (トヨタ)	広島 17-01	作業車	1,512	18	37:50			147.35	
	キャンター (三菱)	広島 75-50	作業車	262	11	6:35			31.30	
	セレナ (ニッサン)	広島 73-66	連絡	370	15	9:20			44.60	
	セレナ (ニッサン)	広島 54-80	連絡	679	21	16:55			40.00	
	ホンダ (ダイオ)	庄 088	連絡	44	5	4:20			1.33	
	ホンダ (スーパーカブ)	庄 192	連絡	613	19	61:05			18.45	
	ホンダ (スーパーカブ)	庄 205	連絡	520	17	51:55			15.65	
	ホンダ (スーパーカブ)	庄 206	連絡	509	15	50:40			15.32	

(備考) 1. 用紙の大きさは日本工業規格A列4横とする。

2. 主な作業内容の欄は、提供物件を二工種以上の異なる作業に使用したときは、運転時間又は運転日数の最も多い作業内容を記入する。
3. 主な作業の作業量の欄は、主な作業内容の欄に記入した作業の作業量を測定できるときに記入する。
4. 運転時間の欄は、運転時間の管理できない機械又は管理の必要のない機械については、記入を省略することができる。



# 貸与車両の稼働・燃料使用実績

平成27年3月

(自 1日)

(至 31日)

借受人 グリーンウィンズ共同体  
備北公園管理センター  
管理センター長 奥井 智裕



作成者 西村 智裕



提供物件番号	提供物件名	提供施設等番号	主な作業内容	主な作業の作業量 (走行キロ数)	稼働状況		維持修理費	主な修理箇所 及び取替部品名	燃料使用 実績 単位：ℓ	摘要
					運転日数	運転時間				
	ハイエース (トヨタ)	広島 17-01	作業車	1,621	18	40:45			92.90	
	キャンター (三菱)	広島 75-50	作業車	634	10	15:45			72.00	
	セレナ (ニッサン)	広島 73-66	連絡	509	21	12:40			96.60	
	セレナ (ニッサン)	広島 54-80	連絡	801	24	20:05			84.55	
	ホンダ (デイト)	庄 088	連絡	98	9	9:45			1.72	
	ホンダ (スーパーカブ)	庄 192	連絡	708	25	70:35			12.42	
	ホンダ (スーパーカブ)	庄 205	連絡	416	14	41:25			7.30	
	ホンダ (スーパーカブ)	庄 206	連絡	569	17	56:40			9.98	

(備考) 1. 用紙の大きさは日本工業規格A列4横とする。

2. 主な作業内容の欄は、提供物件を二工程以上の異なる作業に使用したときは、運転時間又は運転日数の最も多い作業内容を記入する。

3. 主な作業の作業量の欄は、主な作業内容の欄に記入した作業の作業量を測定できるときに記入する。

4. 運転時間の欄は、運転時間の管理できない機械又は管理の必要のない機械については、記入を省略することができる。

# 貸与車両の稼働・燃料使用実績

平成27年4月

(自 1日)

(至 30日)

借受人  
グリーンウインズ共同体  
備北公園管理センター  
管理センター長 奥井 智裕



作成者 西村 智裕



提供物件番号	提供物件名	提供施設等番号	主な作業内容	主な作業の作業量 (走行キロ数)	稼働状況		維持修理費	主な修理箇所 及び取替部品名	燃料使用実績 単位：ℓ	摘要
					稼働日数	運転時間				
	ハイエース (トヨタ)	広島 17-01	作業車	1820	24	45:40			192.61	
	キャンター (三菱)	広島 75-50	作業車	389	14	9:50			80.00	
	セレナ (ニッサン)	広島 73-66	連絡	675	25	17:10			89.70	
	セレナ (ニッサン)	広島 54-80	連絡	977	23	24:30			121.49	
	ホンダ (ダイオ)	庄 088	連絡	365	24	36:15			10.22	
	ホンダ (スーパーカブ)	庄 192	連絡	853	25	85:10			23.88	
	ホンダ (スーパーカブ)	庄 205	連絡	727	21	72:35			20.35	
	ホンダ (スーパーカブ)	庄 206	連絡	895	25	89:15			25.06	

(備考) 1. 用紙の大きさは日本工業規格A列4横とする。

2. 主な作業内容の欄は、提供物件を二種以上の異なる作業に使用したときは、運転時間又は運転日数の最も多い作業内容を記入する。
3. 主な作業の作業量の欄は、主な作業内容の欄に記入した作業の作業量を測定できるときに記入する。
4. 運転時間の欄は、運転時間の管理できない機械又は管理の必要のない機械については、記入を省略することができる。

# 貸与車両の稼働・燃料使用実績

平成27年5月

(自 1日)

(至 31日)

借受人

グリーンウインズ共同体  
備北公園管理センター  
管理センター長 奥井 智裕



作成者 西村 智裕



提供物件番号	提供物件名	提供施設等番号	主な作業内容	主な作業の量 (走行キロ数)	稼働状況		維持修理費	主な修理箇所 及び取替部品名	燃料使用 実績 単位：ℓ	摘 要
					運転日数	運転時間				
	ハイエース (トヨタ)	広島 17-01	作業車	560	20	14:00			56.80	
	キャンター (三菱)	広島 75-50	作業車	305	9	7:40			0.00	
	セレナ (ニッサン)	広島 73-66	連絡	663	20	16:35			45.00	
	セレナ (ニッサン)	広島 54-80	連絡	954	25	24:00			39.00	
	ホンダ (ダイオ)	庄 088	連絡	499	26	49:45			5.59	
	ホンダ (スーパーカブ)	庄 192	連絡	759	22	75:40			8.51	
	ホンダ (スーパーカブ)	庄 205	連絡	706	20	70:20			7.91	
	ホンダ (スーパーカブ)	庄 206	連絡	777	23	77:45			8.72	

(備考) 1. 用紙の大きさは日本工業規格A列4横とする。

2. 主な作業内容の欄は、提供物件を二種以上の異なる作業に使用したときは、運転時間又は運転日数の最も多い作業内容を記入する。
3. 主な作業の作業量の欄は、主な作業内容の欄に記入した作業の作業量を測定できるときに記入する。
4. 運転時間の欄は、運転時間の管理できない機械又は管理の必要のない機械については、記入を省略することができる。

# 貸与車両の稼働・燃料使用実績

平成27年6月

(自 1日)

(至 30日)



借受人  
グリーンインズ共同体  
備北公園管理センター  
管理センター長 奥井 智裕



作成者 西村 智裕

提供物件番号	提供物件名	提供施設等番号	主な作業内容	主な作業量 (走行キロ数)	稼働状況		維持修理費	主な修理箇所 及び取替部品名	燃料使用 実績 単位：ℓ	摘 要
					運転日数	運転時間				
	ハイエース (トヨタ)	広島 17-01	作業車	871	23	21:55			56.39	
	キャンター (三菱)	広島 75-50	作業車	998	18	24:50			134.00	
	セレナ (ニッサン)	広島 73-66	連絡	799	21	20:05			142.40	
	セレナ (ニッサン)	広島 54-80	連絡	1,080	23	27:00			173.51	
	ホンダ (ダイオ)	庄 088	連絡	335	23	33:15			9.16	
	ホンダ (スーパーカブ)	庄 192	連絡	632	22	63:05			17.29	
	ホンダ (スーパーカブ)	庄 205	連絡	497	17	49:30			13.59	
	ホンダ (スーパーカブ)	庄 206	連絡	738	23	73:40			20.18	
	ホンダ (スーパーカブ)	庄 213	連絡	38	5	3:50			1.05	
	ホンダ (スーパーカブ)	庄 214	連絡	2	1	0:10			0.05	

(備考) 1. 用紙の大きさは日本工業規格A列4横とする。

2. 主な作業内容の欄は、提供物件を二種以上の異なる作業に使用したときは、運転時間又は運転日数の最も多い作業内容を記入する。

3. 主な作業の作業量の欄は、主な作業内容の欄に記入した作業の作業量を測定できるときに記入する。

4. 運転時間の欄は、運転時間の管理できない機械又は管理の必要のない機械については、記入を省略することができる。

# 貸与車両の稼働・燃料使用実績

平成27年7月

(自 1日)

(至 31日)

借受人

グリーンウインズ共同体  
備北公園管理センター  
管理センター長 奥井 智裕



作成者 西村 智裕



提供物件番号	提供物件名	提供施設等番号	主な作業内容	主な作業の作業量(走行キロ数)	稼働状況		維持修理費	主な修理箇所及び取替部品名	燃料使用実績 単位:0	摘要
					稼働日数	稼働時間				
	ハイエース (トヨタ)	広島 17-01	作業車	1,527	26	38:15			166.10	
	キャンター (三菱)	広島 75-50	作業車	199	11	4:50			0.00	
	セレナ (ニッサン)	広島 73-66	連絡	821	25	20:35			100.59	
	セレナ (ニッサン)	広島 54-80	連絡	947	28	23:35			192.91	
	ホンダ (ダイオ)	庄 088	連絡	238	17	23:25			7.13	
	ホンダ (スーパーカブ)	庄 192	連絡	837	21	83:25			25.08	
	ホンダ (スーパーカブ)	庄 205	連絡	863	22	86:00			25.86	
	ホンダ (スーパーカブ)	庄 206	連絡	907	22	90:25			27.18	
	ホンダ (スーパーカブ)	庄 213	連絡	168	24	16:40			5.03	
	ホンダ (スーパーカブ)	庄 214	連絡	970	24	96:35			29.06	

(備考) 1. 用紙の大きさは日本工業規格A列4横とする。

2. 主な作業内容の欄は、提供物件を二工種以上の異なる作業に使用したときは、稼働時間又は稼働日数の最も多い作業内容を記入する。

3. 主な作業の作業量の欄は、主な作業内容の欄に記入した作業の作業量を測定できるときに記入する。

4. 稼働時間の欄は、稼働時間の管理できない機械又は管理の必要のない機械については、記入を省略することができる。

# 貸与車両の稼働・燃料使用実績

平成27年8月

(自 1日)

(至 31日)

借受人  
 グリーンウインズ共同体  
 備北公園管理センター  
 管理センター長 奥井 智裕



作成者 西村 智裕

提供物件番号	提供物件名	提供施設等番号	主な作業内容	主な作業の作業量 (走行キロ数)	稼働状況		維持修理費	主な修理箇所 及び取替部品名	燃料使用実績 単位：ℓ	摘要
					運転日数	運転時間				
	ハイエース (トヨタ)	広島 17-01	作業車	504	19	12:35			108.80	
	キャンター (三菱)	広島 75-50	作業車	170	11	4:25			18.20	
	セレナ (ニッサン)	広島 73-66	連絡	684	20	17:20			83.70	
	セレナ (ニッサン)	広島 54-80	連絡	1,311	31	32:55			96.82	
	ホンダ (ダイオ)	庄 088	連絡	285	18	28:15			5.88	
	ホンダ (スーパーカブ)	庄 192	連絡	776	21	77:25			16.00	
	ホンダ (スーパーカブ)	庄 205	連絡	1,022	25	102:00			21.08	
	ホンダ (スーパーカブ)	庄 206	連絡	762	17	76:05			15.71	
	ホンダ (スーパーカブ)	庄 213	連絡	101	8	10:05			2.09	
	ホンダ (スーパーカブ)	庄 214	連絡	933	23	93:00			19.24	

(備考) 1. 用紙の大きさは日本工業規格A列4横とする。

2. 主な作業内容の欄は、提供物件を二種以上の異なる作業に使用したときは、運転時間又は運転日数の最も多い作業内容を記入する。

3. 主な作業の作業量の欄は、主な作業内容の欄に記入した作業の作業量を測定できるときに記入する。

4. 運転時間の欄は、運転時間の管理できない機械又は管理の必要のない機械については、記入を省略することができる。

# 貸与車両の稼働・燃料使用実績

平成27年9月 (自 1日)  
(至 30日)

借受人  
グリーンウイーンズ共同体  
備北公園管理センター  
管理センター長 奥井 智裕



作成者 西村 智裕



提供物件番号	提供物件名	提供施設等番号	主な作業内容	主な作業の作業量 (走行キロ数)	稼働状況		維持修理費	主な修理箇所 及び取替部品名	燃料使用実績 単位：ℓ	摘要
					運転日数	運転時間				
	ハイエース (トヨタ)	広島 17-01	作業車	680	22	16:55			24.61	
	キャンター (三菱)	広島 75-50	作業車	370	17	9:20			72.20	
	セレナ (ニッサン)	広島 73-66	連絡	661	21	16:35			77.30	
	セレナ (ニッサン)	広島 54-80	連絡	1,194	27	29:50			141.46	
	ホンダ (ダイオ)	庄 088	連絡	345	16	34:20			13.65	
	ホンダ (スーパーカブ)	庄 192	連絡	740	22	73:45			29.29	
	ホンダ (スーパーカブ)	庄 205	連絡	934	22	93:20			36.96	
	ホンダ (スーパーカブ)	庄 206	連絡	932	22	92:50			36.88	
	ホンダ (スーパーカブ)	庄 213	連絡	74	12	7:15			2.93	
	ホンダ (スーパーカブ)	庄 214	連絡	742	21	74:00			29.36	

(備考) 1. 用紙の大きさは日本工業規格A列4横とする。

2. 主な作業内容の欄は、提供物件を二工種以上の異なる作業に使用したときは、運転時間又は運転日数の最も多い作業内容を記入する。
3. 主な作業の作業量の欄は、主な作業内容の欄に記入した作業の作業量を測定できるときに記入する。
4. 運転時間の欄は、運転時間の管理できない機械又は管理の必要のない機械については、記入を省略することができる。

# 貸与車両の稼働・燃料使用実績

平成27年10月 (自 1日) (至 31日)

借受人 グリーンウインズ共同体  
備北公園管理センター  
管理センター長 奥井 智裕



作成者 西村 智裕



提供物件番号	提供物件名	提供施設等番号	主な作業内容	主な作業の作業量 (走行キロ数)	稼働状況		維持修理費	主な修理箇所 及び取替部品名	燃料使用実績 単位：ℓ	摘要
					運転日数	運転時間				
	ハイエース (トヨタ)	広島 17-01	作業車	1,366	24	34:10			173.90	
	キャンター (三菱)	広島 75-50	作業車	630	21	15:55			93.70	
	セレナ (ニッサン)	広島 73-66	連絡	808	25	20:20			91.74	
	セレナ (ニッサン)	広島 54-80	連絡	1,227	27	30:45			113.13	
	ホンダ (ダイオ)	庄 088	連絡	352	23	35:05			6.14	
	ホンダ (スーパーカブ)	庄 192	連絡	830	23	82:35			14.48	
	ホンダ (スーパーカブ)	庄 205	連絡	949	22	94:35			16.56	
	ホンダ (スーパーカブ)	庄 206	連絡	983	23	98:00			17.15	
	ホンダ (スーパーカブ)	庄 213	連絡	180	24	17:50			3.14	
	ホンダ (スーパーカブ)	庄 214	連絡	874	23	87:15			15.25	

- (備考) 1. 用紙の大きさは日本工業規格A列4横とする。  
 2. 主な作業内容の欄は、提供物件を二種以上の異なる作業に使用したときは、運転時間又は運転日数の最も多い作業内容を記入する。  
 3. 主な作業の作業量の欄は、主な作業内容の欄に記入した作業の作業量を測定できるときに記入する。  
 4. 運転時間の欄は、運転時間の管理できない機械又は管理の必要のない機械については、記入を省略することができる。



# 貸与車両の稼働・燃料使用実績

平成27年11月

(自 1日)

(至 30日)

借受人

グリーンウインズ共同体  
備北公園管理センター  
管理センター長 奥井 智裕



作成者 西村 智裕



提供物件番号	提供物件名	提供施設等番号	主な作業内容	主な作業の作業量(走行キロ数)	稼働状況		維持修理費	主な修理箇所及び取替部品名	燃料使用実績 単位：ℓ	摘 要
					運転日数	運転時間				
	ハイエース (トヨタ)	広島 17-01	作業車	1,040	22	26:05			139.70	
	キャンター (三菱)	広島 75-50	作業車	541	16	13:40			0.00	
	セレナ (ニッサン)	広島 73-66	連絡	736	22	18:35			94.00	
	セレナ (ニッサン)	広島 54-80	連絡	1,178	26	29:30			94.20	
	ホンダ (ダイオ)	庄 088	連絡	215	16	21:15			5.61	
	ホンダ (スーパーカブ)	庄 192	連絡	642	21	64:10			15.07	
	ホンダ (スーパーカブ)	庄 205	連絡	731	22	72:55			19.06	
	ホンダ (スーパーカブ)	庄 206	連絡	735	21	73:10			19.17	
	ホンダ (スーパーカブ)	庄 213	連絡	747	23	74:40			19.48	
	ホンダ (スーパーカブ)	庄 214	連絡	807	21	80:25			21.04	

(備考) 1. 用紙の大きさは日本工業規格A列4横とする。

2. 主な作業内容の欄は、提供物件を二種以上の異なる作業に使用したときは、運転時間又は運転日数の最も多い作業内容を記入する。

3. 主な作業の作業量の欄は、主な作業内容の欄に記入した作業の作業量を測定できるときに記入する。

4. 運転時間の欄は、運転時間の管理できない機械又は管理の必要のない機械については、記入を省略することができる。

## 貸与車両の稼働・燃料使用実績

平成27年12月

(自 1日)

(至 31日)

借受人  
グリーンウインズ共同体  
備北公園管理センター  
管理センター長 奥井 智裕作成者  
西村 智裕

提供物件番号	提供物件名	提供施設等番号	主な作業内容	主な作業の作業量 (走行キロ数)	稼働状況		維持修理費	主な修理箇所 及び取替部品名	燃料使用実績 単位：0	摘要
					運転日数	運転時間				
	ハイエース (トヨタ)	広島 17-01	作業車	659	21	16:45			96.19	
	キャンター (三菱)	広島 75-50	作業車	86	4	2:15			0.00	
	セレナ (ニッサン)	広島 73-66	連絡	441	24	10:55			102.18	
	セレナ (ニッサン)	広島 54-80	連絡	849	25	21:15			71.90	
	ホンダ (ダイオ)	庄 088	連絡	93	10	9:05			1.00	
	ホンダ (スーパーカブ)	庄 192	連絡	686	23	68:25			7.40	
	ホンダ (スーパーカブ)	庄 205	連絡	677	22	63:15			7.31	
	ホンダ (スーパーカブ)	庄 206	連絡	667	23	66:45			7.20	
	ホンダ (スーパーカブ)	庄 213	連絡	743	23	73:45			8.02	
	ホンダ (スーパーカブ)	庄 214	連絡	841	23	83:50			9.07	

(備考) 1. 用紙の大きさは日本工業規格A列4横とする。

2. 主な作業内容の欄は、提供物件を二種以上の異なる作業に使用したときは、運転時間又は運転日数の最も多い作業内容を記入する。

3. 主な作業の作業量の欄は、主な作業内容の欄に記入した作業の作業量を測定できるときに記入する。

4. 運転時間の欄は、運転時間の管理できない機械又は管理の必要のない機械については、記入を省略することができる。

# 貸与車両の稼働・燃料使用実績

平成27年度1月 (自 1日) (至 31日)



借受人 グリーンウィンズ共同体  
備北公園管理センター  
管理センター長 奥井 智裕



作成者 宮本 裕也

提供物件番号	提供物件名	提供施設等番号	主な作業内容	主な作業の作業量 (走行キロ数)	稼働状況		維持修理費	主な修理箇所 及び取替部品名	燃料使用実績 単位：ℓ	摘要
					運転日数	運転時間				
	ハイエース (トヨタ)	広島 17-01	作業車	1,055	19	26:25			85.82	
	キャンター (三菱)	広島 75-50	作業車	203	8	5:05			86.00	
	セレナ (ニッサン)	広島 73-66	連絡	223	10	5:30			0.00	1月17日故障、以降稼働停止。1月20日報告書提出済み。
	セレナ (ニッサン)	広島 54-80	連絡	821	23	20:15			160.10	
	ホンダ (ダイオ)	庄 088	連絡	17	3	1:40			0.75	
	ホンダ (スーパーカブ)	庄 192	連絡	405	15	40:20			17.83	
	ホンダ (スーパーカブ)	庄 205	連絡	450	17	44:55			19.82	
	ホンダ (スーパーカブ)	庄 206	連絡	445	18	44:20			19.60	
	ホンダ (スーパーカブ)	庄 213	連絡	410	16	40:55			18.05	
	ホンダ (スーパーカブ)	庄 214	連絡	544	20	54:00			23.95	

- (備考) 1. 用紙の大きさは日本工業規格A列4横とする。  
 2. 主な作業内容の欄は、提供物件を二工種以上の異なる作業に使用したときは、運転時間又は運転日数の最も多い作業内容を記入する。  
 3. 主な作業の作業量の欄は、主な作業内容の欄に記入した作業の作業量を測定できるときに記入する。  
 4. 運転時間の欄は、運転時間の管理できない機械又は管理の必要のない機械については、記入を省略することができる。

# 貸与車両の稼働・燃料使用実績

平成27年度2月

(自 1日)

(至 29日)

借受人  
 グリーンウインズ共同体  
 備北公園管理センター  
 管理センター長 奥井 智裕



作成者 宮本 裕也



提供物件番号	提供物件名	提供施設等番号	主な作業内容	主な作業の量 (走行キロ数)	稼働状況		維持修理費	主な修理箇所 及び取替部品名	燃料使用 実績 単位：ℓ	摘 要
					運転日数	運転時間				
	ハイエース (トヨタ)	広島 17-01	作業車	1,013	18	25:10			110.80	
	キャンター (三菱)	広島 75-50	作業車	219	14	5:40			26.50	
	セレナ (ニッサン)	広島 73-66	連絡	0	0	0:00			0.00	1月17日故障、以降稼働停止。1月20日報告書提出済み。
	セレナ (ニッサン)	広島 54-80	連絡	731	17	18:30			41.71	
	ホンダ (ダイオ)	庄 088	連絡	78	6	6:40			1.63	
	ホンダ (スーパーカブ)	庄 192	連絡	334	16	33:10			6.98	
	ホンダ (スーパーカブ)	庄 205	連絡	457	16	45:35			9.56	
	ホンダ (スーパーカブ)	庄 206	連絡	358	17	35:40			7.49	
	ホンダ (スーパーカブ)	庄 213	連絡	366	14	36:20			7.65	
	ホンダ (スーパーカブ)	庄 214	連絡	320	18	31:50			6.69	

(備考) 1. 用紙の大きさは日本工業規格A列4横とする。

2. 主な作業内容の欄は、提供物件を二種以上の異なる作業に使用したときは、運転時間又は運転日数の最も多い作業内容を記入する。

3. 主な作業の作業量の欄は、主な作業内容の欄に記入した作業の作業量を測定できるときに記入する。

4. 運転時間の欄は、運転時間の管理できない機械又は管理の必要のない機械については、記入を省略することができる。

# 貸与車両の稼働・燃料使用実績

平成27年度3月 (自 1日)  
(至 31日)

借受人  
グリーンウインズ共同体  
備北公園管理センター  
管理センター長 奥井 智裕



作成者 宮本 裕也



提供物件番号	提供物件名	提供施設等番号	主な作業内容	主な作業の作業量(走行キロ数)	稼働状況		維持修理費	主な修理箇所及び取替部品名	燃料使用実績 単位：ℓ	摘要
					運転日数	運転時間				
	ハイエース (トヨタ)	広島 17-01	作業車	963	22	24:05			71.10	
	キャンター (三菱)	広島 75-50	作業車	293	14	7:20			61.30	
	セレナ (ニッサン)	広島 73-66	連絡	0	0	0:00			0.00	1月17日故障、以降稼働停止。1月20日報告書提出済み。
	セレナ (ニッサン)	広島 54-80	連絡	1,173	23	29:20			123.55	
	ホンダ (ダイオ)	庄 088	連絡	129	11	12:40			2.51	
	ホンダ (スーパーカブ)	庄 192	連絡	705	22	70:30			13.71	
	ホンダ (スーパーカブ)	庄 205	連絡	640	19	63:55			12.44	
	ホンダ (スーパーカブ)	庄 206	連絡	696	21	69:30			13.53	
	ホンダ (スーパーカブ)	庄 213	連絡	168	25	16:30			3.27	
	ホンダ (スーパーカブ)	庄 214	連絡	748	19	74:20			14.54	

- (備考) 1. 用紙の大きさは日本工業規格A列4横とする。  
 2. 主な作業内容の欄は、提供物件を二種以上の異なる作業に使用したときは、運転時間又は運転日数の最も多い作業内容を記入する。  
 3. 主な作業の作業量の欄は、主な作業内容の欄に記入した作業の作業量を測定できるときに記入する。  
 4. 運転時間の欄は、運転時間の管理できない機械又は管理の必要のない機械については、記入を省略することができる。

## 貸与車両の稼働・燃料使用実績

平成28年度4月

(自 1日)

(至 30日)

借受人

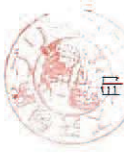
グリーンインズ共同体  
備北公園管理センター  
管理センター長 奥井 智裕

作成者 宮本 裕也



提供物件番号	提供物件名	提供施設等番号	主な作業内容	主な作業の作業量 (走行キロ数)	稼働状況		維持修理費	主な修理箇所 及び取替部品名	燃料使用実績 単位：0	摘要
					運転日数	運転時間				
	ハイエース (トヨタ)	広島 17-01	作業車	1,481	26	36:55			163.60	
	キャンター (三菱)	広島 75-50	作業車	305	10	7:45			0.00	
	セレナ (ニッサン)	広島 54-80	連絡	1,257	21	31:30			102.89	
	ホンダ (デイト)	庄 088	連絡	115	6	11:30			1.36	
	ホンダ (スーパーカブ)	庄 192	連絡	729	22	72:45			8.65	
	ホンダ (スーパーカブ)	庄 205	連絡	853	23	84:55			10.12	
	ホンダ (スーパーカブ)	庄 206	連絡	736	20	73:35			8.73	
	ホンダ (スーパーカブ)	庄 213	連絡	97	16	9:35			1.15	
	ホンダ (スーパーカブ)	庄 214	連絡	842	21	84:00			9.99	

(備考) 1. 用紙の大きさは日本工業規格A列4横とする。

2. 主な作業内容の欄は、提供物件を二種以上の異なる作業に使用したときは、運転時間又は運転日数の最も多い作業内容を記入する。

3. 主な作業の作業量の欄は、主な作業内容の欄に記入した作業の作業量を測定できるときに記入する。

4. 運転時間の欄は、運転時間の管理できない機械又は管理の必要のない機械については、記入を省略することができる。

# 貸与車両の稼働・燃料使用実績

平成28年度5月 (自 1日) (至 31日)

借受人  
グリーンウインズ共同体  
備北公園管理センター  
管理センター長 奥井 智裕



作成者 宮本 裕也



提供物件番号	提供物件名	提供施設等番号	主な作業内容	主な作業の作業量 (走行キロ数)	稼働状況		維持修理費	主な修理箇所 及び取替部品名	燃料使用実績 単位：ℓ	摘要
					稼働日数	運転時間				
	ハイエース (トヨタ)	広島 17-01	作業車	683	20	16:45			55.90	
	キャンター (三菱)	広島 75-50	作業車	460	9	11:35			68.00	
	セレナ (ニッサン)	広島 54-80	連絡	504	15	12:35			51.86	
	ホンダ (ダイノ)	庄 088	連絡	270	8	26:50			6.13	
	ホンダ (スーパーカブ)	庄 192	連絡	756	22	75:25			17.16	
	ホンダ (スーパーカブ)	庄 205	連絡	839	22	83:35			19.05	
	ホンダ (スーパーカブ)	庄 206	連絡	698	20	69:35			15.84	
	ホンダ (スーパーカブ)	庄 213	連絡	174	22	17:10			3.95	
	ホンダ (スーパーカブ)	庄 214	連絡	787	21	78:40			17.87	

(備考) 1. 用紙の大きさは日本工業規格A列4横とする。

2. 主な作業内容の欄は、提供物件を二種以上の異なる作業に使用したときは、運転時間又は運転日数の最も多い作業内容を記入する。

3. 主な作業の作業量の欄は、主な作業内容の欄に記入した作業の作業量を測定できるときに記入する。

4. 運転時間の欄は、運転時間の管理できない機械又は管理の必要のない機械については、記入を省略することができる。

# 貸与車両の稼働・燃料使用実績

平成28年度6月 (自 1日)  
(至 30日)

借受人 グリーンインズ共同体  
備北公園管理センター  
管理センター長 奥井 智裕



作成者 宮本 裕也



提供物件番号	提供物件名	提供施設等番号	主な作業内容	主な作業の作業量(走行キロ数)	稼働状況		維持修理費	主な修理箇所及び取替部品名	燃料使用実績 単位:ℓ	摘要
					運転日数	運転時間				
	ハイエース (トヨタ)	広島 17-01	作業車	408	17	10:10			50.00	
	キャンター (三菱)	広島 75-50	作業車	697	18	17:25		クックパズ・エンジン・修理	61.30	6月22日故障。同日報告書提出済み。
	セレナ (ニッサン)	広島 54-80	連絡	496	15	12:30			50.00	
	ホンダ (ダイズ)	庄 088	連絡	145	8	14:25			3.94	
	ホンダ (スーパーカブ)	庄 192	連絡	575	20	57:15			15.61	
	ホンダ (スーパーカブ)	庄 205	連絡	686	20	68:35			18.63	
	ホンダ (スーパーカブ)	庄 206	連絡	652	19	65:05			17.70	
	ホンダ (スーパーカブ)	庄 213	連絡	198	20	19:35			5.38	
	ホンダ (スーパーカブ)	庄 214	連絡	690	20	68:50			18.74	

(備考) 1. 用紙の大きさは日本工業規格A列4横とする。

2. 主な作業内容の欄は、提供物件を二種以上の異なる作業に使用したときは、運転時間又は運転日数の最も多い作業内容を記入する。
3. 主な作業の作業量の欄は、主な作業内容の欄に記入した作業の作業量を測定できるときに記入する。
4. 運転時間の欄は、運転時間の管理できない機械又は管理の必要のない機械については、記入を省略することができる。



# 貸与車両の稼働・燃料使用実績

平成28年度7月 (自 1日) (至 31日)



借受人 グリーンウインズ共同体  
備北公園管理センター  
管理センター長 奥井 智裕



作成者 宮本 裕也

提供物件番号	提供物件名	提供施設等番号	主な作業内容	主な作業の作業量(走行キロ数)	稼働状況		維持修理費	主な修理箇所及び取替部品名	燃料使用実績 単位:ℓ	摘要
					運転日数	運転時間				
	ハイエース (トヨタ)	広島 17-01	作業車	1,253	26	33:00			130.60	
	キャンター (三菱)	広島 75-50	作業車	339	11	8:25			80.45	
	セレナ (ニッサン)	広島 54-80	連絡	1,045	18	26:05			84.96	
	ホンダ (ダイオ)	庄 088	連絡	85	4	8:25			1.68	
	ホンダ (スーパーカブ)	庄 192	連絡	476	14	47:25			9.43	
	ホンダ (スーパーカブ)	庄 205	連絡	593	18	59:15			11.74	
	ホンダ (スーパーカブ)	庄 206	連絡	755	20	75:15			14.95	
	ホンダ (スーパーカブ)	庄 213	連絡	257	27	25:25			5.09	
	ホンダ (スーパーカブ)	庄 214	連絡	864	22	86:20			17.11	

(備考) 1. 用紙の大きさは日本工業規格A列4横とする。

2. 主な作業内容の欄は、提供物件を二工種以上の異なる作業に使用したときは、運転時間又は運転日数の最も多い作業内容を記入する。

3. 主な作業の作業量の欄は、主な作業内容の欄に記入した作業の作業量を測定できるときに記入する。

4. 運転時間の欄は、運転時間の管理できない機械又は管理の必要のない機械については、記入を省略することができる。

# 貸与車両の稼働・燃料使用実績

平成28年度8月

(自 1日)

(至 31日)



借受人  
グリーンウインズ共同体  
備北公園管理センター  
管理センター長 奥井 智裕



作成者 宮本 裕也

提供物件番号	提供物件名	提供施設等番号	主な作業内容	主な作業の作業量 (走行キロ数)	稼働状況		維持修理費	主な修理箇所 及び取替部品名	燃料使用実績 単位：ℓ	摘要
					運転日数	運転時間				
	ハイエース (トヨタ)	広島 17-01	作業車	680	26	17:10			110.00	
	キャンター (三菱)	広島 75-50	作業車	221	10	5:40			0.00	
	セレナ (ニッサン)	広島 54-80	連絡	998	23	24:55			99.94	
	ホンダ (デイト)	庄 088	連絡	57	5	5:35			2.10	
	ホンダ (スーパーカブ)	庄 192	連絡	446	12	44:30			16.43	
	ホンダ (スーパーカブ)	庄 205	連絡	620	16	61:50			22.84	
	ホンダ (スーパーカブ)	庄 206	連絡	793	19	79:10			29.22	
	ホンダ (スーパーカブ)	庄 213	連絡	223	25	22:00			8.22	
	ホンダ (スーパーカブ)	庄 214	連絡	1,118	25	111:50			41.19	

(備考) 1. 用紙の大きさは日本工業規格A列4横とする。

2. 主な作業内容の欄は、提供物件を二種以上の異なる作業に使用したときは、運転時間又は運転日数の最も多い作業内容を記入する。

3. 主な作業の作業量の欄は、主な作業内容の欄に記入した作業の作業量を測定できるときに記入する。

4. 運転時間の欄は、運転時間の管理できない機械又は管理の必要のない機械については、記入を省略することができる。

## 貸与車両の稼働・燃料使用実績

平成28年度9月

(自 1日)

(至 30日)

借受人  
グリーンウインズ共同体  
備北公園管理センター  
管理センター長 奥井 智裕

作成者 宮本 裕也



提供物件番号	提供物件名	提供施設等番号	主な作業内容	主な作業の 作業量 (走行キロ 数)	稼働状況		維持修理費	主な修理箇所 及び取替部品名	燃料使用 実績 単位：ℓ	摘 要
					運転日数	運転時間				
	ハイエース (トヨタ)	広島 17-01	作業車	1,432	25	35:55			134.20	
	キャンター (三菱)	広島 75-50	作業車	356	14	9:05			83.51	
	セレナ (ニッサン)	広島 54-80	連絡	826	20	20:45			50.10	
	ホンダ (ディオ)	庄 088	連絡	168	8	16:45			5.49	
	ホンダ (スーパーカブ)	庄 192	連絡	254	9	25:15			8.30	
	ホンダ (スーパーカブ)	庄 205	連絡	635	22	63:05			20.75	
	ホンダ (スーパーカブ)	庄 206	連絡	855	20	85:20			27.93	
	ホンダ (スーパーカブ)	庄 213	連絡	233	23	23:10			7.61	
	ホンダ (スーパーカブ)	庄 214	連絡	949	21	94:40			31.00	

(備考) 1. 用紙の大きさは日本工業規格A列4横とする。

2. 主な作業内容の欄は、提供物件を二種以上の異なる作業に使用したときは、運転時間又は運転日数の最も多い作業内容を記入する。
3. 主な作業の作業量の欄は、主な作業内容の欄に記入した作業の作業量を測定できるときに記入する。
4. 運転時間の欄は、運転時間の管理できない機械又は管理の必要のない機械については、記入を省略することができる。

# 貸与車両の稼働・燃料使用実績

平成28年度10月 (自 1日) (至 31日)



借受人 グリーンウインズ共同体  
備北公園管理センター  
管理センター長 奥井 智裕



作成者 宮本 裕也

提供物件番号	提供物件名	提供施設等番号	主な作業内容	主な作業の作業量 (走行キロ数)	稼働状況		維持修理費	主な修理箇所 及び取替部品名	燃料使用 実績 単位：ℓ	摘 要
					運転日数	運転時間				
	ハイエース (トヨタ)	広島 17-01	作業車	1,190	23	29:45			142.00	
	キャンター (三菱)	広島 75-50	作業車	529	20	13:20			83.90	
	セレナ (ニッサン)	広島 54-80	連絡	763	17	18:50			98.23	
	ホンダ (ダイオ)	庄 088	連絡	146	6	14:35			5.54	
	ホンダ (スーパーカブ)	庄 192	連絡	692	22	68:55			26.28	
	ホンダ (スーパーカブ)	庄 205	連絡	549	17	54:35			20.85	
	ホンダ (スーパーカブ)	庄 206	連絡	891	22	89:00			33.84	
	ホンダ (スーパーカブ)	庄 213	連絡	293	26	28:50			11.13	
	ホンダ (スーパーカブ)	庄 214	連絡	868	22	86:45			32.96	

(備考) 1. 用紙の大きさは日本工業規格 A 列 4 横とする。

2. 主な作業内容の欄は、提供物件を二工種以上の異なる作業に使用したときは、運転時間又は運転日数の最も多い作業内容を記入する。

3. 主な作業の作業量の欄は、主な作業内容の欄に記入した作業の作業量を測定できるときに記入する。

4. 運転時間の欄は、運転時間の管理できない機械又は管理の必要のない機械については、記入を省略することができる。

# 貸与車両の稼働・燃料使用実績

平成28年度11月

(自 1日)

(至 30日)

借受人  
グリーンウインズ共同体  
備北公園管理センター  
管理センター長 奥井 智裕



作成者 宮本 裕也



提供物件番号	提供物件名	提供施設等番号	主な作業内容	主な作業の作業量 (走行キロ数)	稼働状況		維持修理費	主な修理箇所 及び取替部品名	燃料使用 実績 単位：ℓ	摘要
					運転日数	運転時間				
	ハイエース (トヨタ)	広島 17-01	作業車	1,873	22	47:50			189.11	
	キャンター (三菱)	広島 75-50	作業車	517	13	12:55			0.00	
	パネット (ニッサン)	広島 51-40	作業車	38	2	1:00			0.00	11/22 管理センター借受
	セレナ (ニッサン)	広島 54-80	連絡	989	15	24:40			82.00	
	ホンダ (デリオ)	庄 088	連絡	92	2	9:15			1.47	
	ホンダ (スーパーカブ)	庄 192	連絡	790	24	75:50			12.60	
	ホンダ (スーパーカブ)	庄 205	連絡	658	19	65:35			10.49	
	ホンダ (スーパーカブ)	庄 206	連絡	749	22	74:35			11.94	
	ホンダ (スーパーカブ)	庄 213	連絡	725	24	80:20			11.56	
	ホンダ (スーパーカブ)	庄 214	連絡	749	23	74:45			11.94	

(備考) 1. 用紙の大きさは日本工業規格A列4横とする。

2. 主な作業内容の欄は、提供物件を二種以上の異なる作業に使用したときは、運転時間又は運転日数の最も多い作業内容を記入する。

3. 主な作業の作業量の欄は、主な作業内容の欄に記入した作業の作業量を測定できるときに記入する。

4. 運転時間の欄は、運転時間の管理できない機械又は管理の必要のない機械については、記入を省略することができる。

# 貸与車両の稼働・燃料使用実績

平成28年度12月

(自 1日)

(至 31日)

借受人

グリーンウインズ共同体  
備北公園管理センター  
管理センター長 奥井 智裕

作成者 宮本 裕也



提供物件番号	提供物件名	提供施設等番号	主な作業内容	主な作業の作業量 (走行キロ数)	稼働状況		維持修理費	主な修理箇所 及び取替部品名	燃料使用実績 単位：ℓ	摘要
					運転日数	運転時間				
	ハイエース (トヨタ)	広島 17-01	作業車	1,165	27	29:05			135.50	
	キャンター (三菱)	広島 75-50	作業車	228	9	5:45			104.01	
	パネット (ニッサン)	広島 51-40	作業車	355	21	9:00			30.48	
	セレナ (ニッサン)	広島 54-80	連絡	1,103	15	27:40			74.20	
	ホンダ (デリオ)	庄 088	連絡	67	2	6:40			1.06	
	ホンダ (スーパーカブ)	庄 192	連絡	748	22	74:30			11.88	
	ホンダ (スーパーカブ)	庄 205	連絡	709	21	70:40			11.25	
	ホンダ (スーパーカブ)	庄 206	連絡	675	22	67:15			10.72	
	ホンダ (スーパーカブ)	庄 213	連絡	694	22	69:25			11.02	
	ホンダ (スーパーカブ)	庄 214	連絡	886	24	88:10			14.07	

(備考) 1. 用紙の大きさは日本工業規格A列4横とする。

2. 主な作業内容の欄は、提供物件を二工程以上の異なる作業に使用したときは、運転時間又は運転日数の最も多い作業内容を記入する。

3. 主な作業の作業量の欄は、主な作業内容の欄に記入した作業の作業量を測定できるときに記入する。

4. 運転時間の欄は、運転時間の管理できない機械又は管理の必要のない機械については、記入を省略することができる。

## 貸与車両の稼働・燃料使用実績

平成28年度1月

(自 1日)

(至 31日)

借受人 グリーンウインズ共同体  
備北公園管理センター  
管理センター長 奥井 智裕

作成者 宮本 裕也



提供物件番号	提供物件名	提供施設等番号	主な作業内容	主な作業の作業量 (走行キロ数)	稼働状況		維持修理費	主な修理箇所 及び取替部品名	燃料使用実績 単位：ℓ	摘要
					運転日数	運転時間				
	ハイエース (トヨタ)	広島 17-01	作業車	1,151	25	28:55			84.90	
	キャンター (三菱)	広島 75-50	作業車	230	5	5:45			0.00	
	パネット (ニッサン)	広島 51-40	作業車	563	17	14:15			33.20	
	セレナ (ニッサン)	広島 54-80	連絡	1,329	16	33:10			71.73	
	ホンダ (デリオ)	庄 088	連絡	0	0	0:00			0.00	
	ホンダ (スーパーカブ)	庄 192	連絡	543	15	54:10			21.48	
	ホンダ (スーパーカブ)	庄 205	連絡	421	15	41:55			16.66	
	ホンダ (スーパーカブ)	庄 206	連絡	407	13	40:30			16.10	
	ホンダ (スーパーカブ)	庄 213	連絡	288	13	28:35			11.40	
	ホンダ (スーパーカブ)	庄 214	連絡	363	14	36:10			14.36	

(備考) 1. 用紙の大きさは日本工業規格A列4横とする。

2. 主な作業内容の欄は、提供物件を二種以上の異なる作業に使用したときは、運転時間又は運転日数の最も多い作業内容を記入する。

3. 主な作業の作業量の欄は、主な作業内容の欄に記入した作業の作業量を測定できるときに記入する。

4. 運転時間の欄は、運転時間の管理できない機械又は管理の必要のない機械については、記入を省略することができる。

## 貸与車両の稼働・燃料使用実績

平成28年度2月

(自 1日)

(至 28日)

借受人

グリーンウインズ共同体  
備北公園管理センター  
管理センター長 奥井 智裕

作成者 宮本 裕也



提供物件番号	提供物件名	提供施設等番号	主な作業内容	主な作業の作業量 (走行キロ数)	稼働状況		維持修理費	主な修理箇所 及び取替部品名	燃料使用実績 単位：0	摘 要
					運転日数	運転時間				
	ハイエース (トヨタ)	広島 17-01	作業車	1,194	24	29:55			146.81	
	キャンター (三菱)	広島 75-50	作業車	644	14	16:10			73.50	
	パネット (ニッサン)	広島 51-40	作業車	407	19	10:15		バック右上下凹み、歪み	68.60	2月6日故障。同日報告書提出済み。
	セレナ (ニッサン)	広島 54-80	連絡	688	7	17:15		バンパー(前方)、フェンダー(前方右側) 修理	81.01	2月6日故障。同日報告書提出済み。
	ホンダ (デリオ)	庄 088	連絡	0	0	0:00			0.00	
	ホンダ (スーパーカブ)	庄 192	連絡	529	14	53:00			12.35	
	ホンダ (スーパーカブ)	庄 205	連絡	326	12	32:25			7.60	
	ホンダ (スーパーカブ)	庄 206	連絡	318	10	31:45			7.45	
	ホンダ (スーパーカブ)	庄 213	連絡	299	12	29:55			7.00	
	ホンダ (スーパーカブ)	庄 214	連絡	241	10	24:00			5.60	

(備考) 1. 用紙の大きさは日本工業規格A列4横とする。

2. 主な作業内容の欄は、提供物件を二工程以上の異なる作業に使用したときは、運転時間又は運転日数の最も多い作業内容を記入する。

3. 主な作業の作業量の欄は、主な作業内容の欄に記入した作業の作業量を測定できるときに記入する。

4. 運転時間の欄は、運転時間の管理できない機械又は管理の必要のない機械については、記入を省略することができる。



# 貸与車両の稼働・燃料使用実績

平成28年度3月

(自 1日)

(至 31日)

借受人  
 グリーンウインズ共同体  
 備北公園管理センター  
 管理センター長 奥井 智裕



作成者 馬河 大樹



提供物件番号	提供物件名	提供施設等番号	主な作業内容	主な作業の作業量 (走行キロ数)	稼働状況		維持修理費	主な修理箇所 及び取替部品名	燃料使用実績 単位：ℓ	摘要
					稼働日数	運転時間				
	ハイエース (トヨタ)	広島 17-01	作業車	937	22	23:29			96.54	
	キャンター (三菱)	広島 75-50	作業車	165	9	4:15			19.52	
	パネット (ニッサン)	広島 51-40	作業車	521	24	13:10			31.00	
	セレナ (ニッサン)	広島 54-80	連絡	845	13	21:05			67.05	
	ホンダ (ダイオ)	庄 088	連絡	0	0	0:00			0.00	
	ホンダ (スーパーカブ)	庄 192	連絡	791	23	78:40			16.14	
	ホンダ (スーパーカブ)	庄 205	連絡	535	18	53:10			10.91	
	ホンダ (スーパーカブ)	庄 206	連絡	725	23	72:05			13.69	
	ホンダ (スーパーカブ)	庄 213	連絡	182	25	18:00			3.71	
	ホンダ (スーパーカブ)	庄 214	連絡	762	22	76:10			15.55	

(備考) 1. 用紙の大きさは日本工業規格 A列4横とする。

2. 主な作業内容の欄は、提供物件を二種以上の異なる作業に使用したときは、運転時間又は運転日数の最も多い作業内容を記入する。

3. 主な作業の作業量の欄は、主な作業内容の欄に記入した作業の作業量を測定できるときに記入する。

4. 運転時間の欄は、運転時間の管理できない機械又は管理の必要のない機械については、記入を省略することができる。

# 貸与車両の稼働・燃料使用実績

平成29年度4月

(自 1日)

(至 30日)

借受人  
グリーンウインズ共同体  
備北公園管理センター  
管理センター長 奥井 智裕



作成者 馬河 大樹



提供物件番号	提供物件名	提供施設等番号	主な作業内容	主な作業の作業量 (走行キロ数)	稼働状況		維持修理費	主な修理箇所 及び取替部品名	燃料使用実績 単位：ℓ	摘要
					運転日数	運転時間				
	ハイエース (トヨタ)	広島 17-01	作業車	918	21	22:50			98.28	
	キャンター (三菱)	広島 75-50	作業車	91	5	2:20			10.76	
	パネット (ニッサン)	広島 51-40	作業車	753	24	18:55			67.04	
	セレナ (ニッサン)	広島 54-80	連絡	1,471	17	36:55			151.80	
	ホンダ (ダイオ)	庄 088	連絡	0	0	0:00			0.00	
	ホンダ (スーパーカブ)	庄 192	連絡	807	22	80:30			19.32	
	ホンダ (スーパーカブ)	庄 205	連絡	674	21	67:15			16.13	
	ホンダ (スーパーカブ)	庄 206	連絡	761	23	75:50			18.21	
	ホンダ (スーパーカブ)	庄 213	連絡	194	23	19:05			4.64	
	ホンダ (スーパーカブ)	庄 214	連絡	788	23	78:25			18.84	

(備考) 1. 用紙の大きさは日本工業規格A列4横とする。

2. 主な作業内容の欄は、提供物件を二工程以上の異なる作業に使用したときは、運転時間又は運転日数の最も多い作業内容を記入する。

3. 主な作業の作業量の欄は、主な作業内容の欄に記入した作業の作業量を測定できるときに記入する。

4. 運転時間の欄は、運転時間の管理できない機械又は管理の必要のない機械については、記入を省略することができる。

# 貸与車両の稼働・燃料使用実績

平成29年度5月 (自 1日)  
(至 31日)

借受人  
グリーンインゾンズ共同体  
備北公園管理センター  
管理センター長 奥井 智裕



作成者 片岡 邦彦



提供物件番号	提供物件名	提供施設等番号	主な作業内容	主な作業の作業量 (走行キロ数)	稼働状況		維持修理費 (円、税抜き)	主な修理箇所 及び取替部品名	燃料使用 実績 単位：ℓ	摘 要
					運転日数	運転時間				
	ハイエース (トヨタ)	広島 17-01	作業車	438	19	11:00			46.89	
	セレブ (ニッサン)	広島 54-80	連絡	611	19	15:20			63.05	
	キャンター (三菱)	広島 75-50	作業車	206	8	5:05	4,500	運転側取っ手破損の交換	24.37	
	パネット (ニッサン)	広島 51-40	連絡	910	26	22:45			78.75	
	ホンダ (デリオ)	庄 088	連絡	0	0	0:00			0.00	
	ホンダ (スーパーカブ)	庄 192	巡視	897	22	89:50			21.47	
	ホンダ (スーパーカブ)	庄 205	巡視	734	21	73:10			17.57	
	ホンダ (スーパーカブ)	庄 206	巡視	865	22	86:10			20.70	
	ホンダ (スーパーカブ)	庄 213	巡視	172	22	16:45			4.11	
	ホンダ (スーパーカブ)	庄 214	巡視	752	22	76:05			18.00	

(備考) 1. 用紙の大きさは日本工業規格 A 列 4 横とする。

2. 主な作業内容の欄は、提供物件を二種以上の異なる作業に使用したときは、運転時間又は運転日数の最も多い作業内容を記入する。

3. 主な作業の作業量の欄は、主な作業内容の欄に記入した作業の作業量を判定できるときに記入する。

4. 運転時間の欄は、運転時間の管理できない機械又は管理の必要のない機械については、記入を省略することができる。

## 貸与車両の稼働・燃料使用実績

平成29年度6月 (自 1日)  
(至 30日)借受人 グリーンウインズ共同体  
備北公園管理センター  
管理センター長 奥井 智裕

作成者 片岡 邦彦



提供物件番号	提供物件名	提供施設等番号	主な作業内容	主な作業の作業量 (走行キロ数)	稼働状況		維持修理費 (円、税抜き)	主な修理箇所 及び取替部品名	燃料使用実績 単位：0	摘要
					運転日数	運転時間				
	ハイエース (トヨタ)	広島 17-01	作業車	407	14	9:20			43.57	
	セレナ (ニッサン)	広島 54-80	連絡	612	20	15:10			63.15	
	キャンター (三菱)	広島 75-50	作業車	831	12	20:45			98.34	
	パネット (ニッサン)	広島 51-40	連絡	628	21	14:50			54.46	
	ホンダ (ディオ)	庄 088	連絡	0	0	0:00			0.00	
	ホンダ (スーパーカブ)	庄 192	巡視	457	13	45:40			10.94	
	ホンダ (スーパーカブ)	庄 205	巡視	548	18	54:35			13.11	
	ホンダ (スーパーカブ)	庄 206	巡視	756	20	75:35			18.09	
	ホンダ (スーパーカブ)	庄 213	巡視	182	23	17:55			4.35	
	ホンダ (スーパーカブ)	庄 214	巡視	792	21	79:10			18.96	

(備考) 1. 用紙の大きさは日本工業規格A列4横とする。

2. 主な作業内容の欄は、提供物件を二工種以上の異なる作業に使用したときは、運転時間又は運転日数の最も多い作業内容を記入する。

3. 主な作業の作業量の欄は、主な作業内容の欄に記入した作業の作業量を測定できるときに記入する。

4. 運転時間の欄は、運転時間の管理できない機械又は管理の必要のない機械については、記入を省略することができる。

# 貸与車両の稼働・燃料使用実績

平成29年度7月 (自 1日)  
(至 31日)



借受人 グリーンウインズ共同体  
備北公園管理センター  
管理センター長 奥井 智裕



作成者 片岡 邦彦

提供物件番号	提供物件名	提供施設等番号	主な作業内容	主な作業の作業量 (走行キロ数)	稼働状況		維持修理費 (円、税抜き)	主な修理箇所 及び取替部品名	燃料使用実績 単位：ℓ	摘要
					運転日数	運転時間				
	ハイエース (トヨタ)	広島 17-01	作業車	721	17	17:00			77.19	
	セレナ (ニッサン)	広島 54-80	連絡	242	18	6:00			24.97	
	キャンター (三菱)	広島 75-50	作業車	331	13	8:15			39.17	
	パネット (ニッサン)	広島 51-40	連絡	917	20	22:00			79.53	
	ホンダ (ダイオ)	庄 088	連絡	0	0	0:00			0.00	
	ホンダ (スーパーカブ)	庄 192	巡視	694	20	69:15	8,050	リアタイヤ取り替え	16.61	
	ホンダ (スーパーカブ)	庄 205	巡視	887	22	88:20			21.23	
	ホンダ (スーパーカブ)	庄 206	巡視	747	21	74:30	16,319	ブレーキシュー、チェーンドライブ取り替え	17.88	
	ホンダ (スーパーカブ)	庄 213	巡視	263	24	25:45			6.29	
	ホンダ (スーパーカブ)	庄 214	巡視	889	23	89:05			21.28	

(備考) 1. 用紙の大きさは日本工業規格A列4横とする。

2. 主な作業内容の欄は、提供物件を二種以上の異なる作業に使用したときは、運転時間又は運転日数の最も多い作業内容を記入する。

3. 主な作業の作業量の欄は、主な作業内容の欄に記入した作業の作業量を測定できるときに記入する。

4. 運転時間の欄は、運転時間の管理できない機械又は管理の必要のない機械については、記入を省略することができる。

## 貸与車両の稼働・燃料使用実績

平成29年度8月 (自 1日)  
(至 31日)借受人  
グリーンウインズ共同体  
備北公園管理センター  
管理センター長 奥井 智裕

作成者 片岡 邦彦

提供物件番号	提供物件名	提供施設等番号	主な作業内容	主な作業の作業量 (走行キロ数)	稼働状況		維持修理費 (円、税抜 き)	主な修理箇所 及び取替部品名	燃料使用 実績 単位：0	摘 要
					運転日数	運転時間				
	ハイエース (トヨタ)	広島 17-01	作業車	613	20	15:10			65.63	
	セレナ (ニッサン)	広島 54-80	連絡	379	17	9:30			39.11	
	キャンター (三菱)	広島 75-50	作業車	167	13	4:10			19.76	
	パネット (ニッサン)	広島 51-40	連絡	948	24	23:50			82.22	
	ホンダ (ダイオ)	庄 088	連絡	0	0	0:00			-	
	ホンダ (スーパーカブ)	庄 192	巡視	986	23	98:25	9,200	ブレキシュ及びチェーン'取り替え	23.60	
	ホンダ (スーパーカブ)	庄 205	巡視	931	22	92:55	8,050	リアタイヤ取り替え	22.28	
	ホンダ (スーパーカブ)	庄 206	巡視	1,049	23	104:50			25.11	
	ホンダ (スーパーカブ)	庄 213	巡視	205	20	20:15			4.90	
	ホンダ (スーパーカブ)	庄 214	巡視	898	23	89:30			21.49	

(備考) 1. 用紙の大きさは日本工業規格A列4横とする。

2. 主な作業内容の欄は、提供物件を二工種以上の異なる作業に使用したときは、運転時間又は運転日数の最も多い作業内容を記入する。

3. 主な作業の作業量の欄は、主な作業内容の欄に記入した作業の作業量を測定できるときに記入する。

4. 運転時間の欄は、運転時間の管理できない機械又は管理の必要のない機械については、記入を省略することができる。

# 貸与車両の稼働・燃料使用実績

平成29年度9月 (自 1日)  
(至 30日)

借受人 グリーンインズ共同体  
備北公園管理センター  
管理センター長 奥井 智裕



作成者 片岡 邦彦



提供物件番号	提供物件名	提供施設等番号	主な作業内容	主な作業の作業量 (走行キロ数)	稼働状況		維持修理費 (円、税抜き)	主な修理箇所 及び取替部品名	燃料使用実績 単位：ℓ	摘要
					稼働日数	運転時間				
	ハイエース (トヨタ)	広島 17-01	作業車	739	23	18:30			79.12	
	セレナ (ニッサン)	広島 54-80	連絡	959	20	23:50			98.96	
	キャンター (三菱)	広島 75-50	作業車	187	8	4:40			22.13	
	パネット (ニッサン)	広島 51-40	連絡	693	20	17:30			60.10	
	ホンダ (デリオ)	庄 088	連絡	0	0	0:00			-	
	ホンダ (スーパーカブ)	庄 192	巡視	896	21	89:25	1,160	オイル交換	21.45	
	ホンダ (スーパーカブ)	庄 205	巡視	704	20	70:10			16.85	
	ホンダ (スーパーカブ)	庄 206	巡視	785	20	78:20	1,160	オイル交換	18.79	
	ホンダ (スーパーカブ)	庄 213	巡視	122	20	11:50			2.92	
	ホンダ (スーパーカブ)	庄 214	巡視	749	20	74:35	2,660	オイル交換、後輪パンク修理	17.93	

(備考) 1. 用紙の大きさは日本工業規格A列4横とする。

2. 主な作業内容の欄は、提供物件を二種以上の異なる作業に使用したときは、運転時間又は運転日数の最も多い作業内容を記入する。
3. 主な作業の作業量の欄は、主な作業内容の欄に記入した作業の作業量を測定できるときに記入する。
4. 運転時間の欄は、運転時間の管理できない機械又は管理の必要のない機械については、記入を省略することができる。

## 貸与車両の稼働・燃料使用実績

平成29年度10月 (自 1日) -  
(至 31日) -借受人 グリーンウインズ共同体  
備北公園管理センター  
管理センター長 奥井 智裕

作成者 片岡 邦彦

提供物件番号	提供物件名	提供施設等番号	主な作業内容	主な作業の作業量(走行キロ数)	稼働状況		維持修理費(円、税抜き)	主な修理箇所及び取替部品名	燃料使用実績 単位：ℓ	摘要
					稼働日数	運転時間				
	ハイエース (トヨタ)	広島 17-01	作業車	893	21	22:35			95.61	
	セレナ (ニッサン)	広島 54-80	連絡	1,120	19	28:00			115.58	
	キャンター (三菱)	広島 75-50	作業車	554	21	13:50			65.56	
	パネット (ニッサン)	広島 51-40	連絡	612	20	15:25			53.07	
	ホンダ (スーパーカブ)	庄 192	巡視	792	21	79:00			18.96	
	ホンダ (スーパーカブ)	庄 205	巡視	695	19	69:25	5,860	右ハンドルブレーキ修理	16.63	
	ホンダ (スーパーカブ)	庄 206	巡視	922	23	92:05			22.07	
	ホンダ (スーパーカブ)	庄 213	巡視	189	23	18:35			4.52	
	ホンダ (スーパーカブ)	庄 214	巡視	782	22	77:55	16,189	摩耗による両輪タイヤ交換	18.72	

(備考) 1. 用紙の大きさは日本工業規格A列4横とする。

2. 主な作業内容の欄は、提供物件を二工種以上の異なる作業に使用したときは、運転時間又は運転日数の最も多い作業内容を記入する。
3. 主な作業の作業量の欄は、主な作業内容の欄に記入した作業の作業量を測定できるときに記入する。
4. 運転時間の欄は、運転時間の管理できない機械又は管理の必要のない機械については、記入を省略することができる。



## 貸与車両の稼働・燃料使用実績

平成29年度11月 (自 1日)  
(至 30日)借受人 グリーンウインズ共同体  
備北公園管理センター  
管理センター長 奥井 智裕

作成者 片岡 邦彦

提供物件番号	提供物件名	提供施設等番号	主な作業内容	主な作業の作業量 (走行キロ数)	稼働状況		維持修理費 (円、税抜き)	主な修理箇所 及び取替部品名	燃料使用実績 単位：ℓ	摘 要
					稼働日数	運転時間				
	ハイエース (トヨタ)	広島 17-01	作業車	1,552	23	38:50			166.16	
	セレナ (ニッサン)	広島 54-80	連絡	1,021	16	25:30			105.36	
	キャンター (三菱)	広島 75-50	作業車	306	11	7:45	2,250	タイヤ付け替え、ストッブランプ交換	36.21	
	パネット (ニッサン)	広島 51-40	連絡	594	22	13:25			51.51	
	ホンダ (スーパーカブ)	庄 192	巡視	842	24	84:00	5,500	パンク修理、冬用タイヤ交換	20.15	
	ホンダ (スーパーカブ)	庄 205	巡視	753	21	75:00	27,881	チェーン取り替え、冬用タイヤ交換	18.02	
	ホンダ (スーパーカブ)	庄 206	巡視	842	22	84:05	3,000	冬用タイヤ交換	20.15	
	ホンダ (スーパーカブ)	庄 213	巡視	575	18	57:20	3,000	冬用タイヤ交換	13.76	
	ホンダ (スーパーカブ)	庄 214	巡視	730	17	72:40	5,500	パンク修理、冬用タイヤ交換	17.47	
	ホンダ (タクト)	庄 215	連絡	0	0	0:00	16,000	冬用タイヤ購入取付	0.00	11月21日、新規貸与

(備考) 1. 用紙の大きさは日本工業規格A列4横とする。

2. 主な作業内容の欄は、提供物件を二工種以上の異なる作業に使用したときは、運転時間又は運転日数の最も多い作業内容を記入する。

3. 主な作業の作業量の欄は、主な作業内容の欄に記入した作業の作業量を測定できるときに記入する。

4. 運転時間の欄は、運転時間の管理できない機械又は管理の必要のない機械については、記入を省略することができる。

## 貸与車両の稼働・燃料使用実績

平成29年度12月 (自 1日)  
(至 31日)借受人 グリーンウインズ共同体  
備北公園管理センター  
管理センター長 奥井 智裕

作成者 片岡 邦彦

提供物件番号	提供物件名	提供施設等番号	主な作業内容	主な作業の作業量 (走行キロ数)	稼働状況		維持修理費 (円、税抜き)	主な修理箇所 及び取替部品名	燃料使用実績 単位：ℓ	摘要
					運転日数	運転時間				
	ハイエース (トヨタ)	広島 17-01	作業車	610	21	15:10			65.31	
	セレナ (ニッサン)	広島 54-80	連絡	547	21	13:40	6,360	オイル及びエレメント交換	56.45	
	キャンター (三菱)	広島 75-50	作業車	232	4	5:50			27.46	
	パネット (ニッサン)	広島 51-40	連絡	524	18	13:15			45.45	
	ホンダ (スーパーカブ)	庄 192	巡視	753	21	75:15	1,300	ヘッドライト修理	18.03	
	ホンダ (スーパーカブ)	庄 205	巡視	704	22	70:10	1,160	オイル交換	16.85	
	ホンダ (スーパーカブ)	庄 206	巡視	618	22	61:35			14.80	
	ホンダ (スーパーカブ)	庄 213	巡視	649	22	64:35			15.54	
	ホンダ (スーパーカブ)	庄 214	巡視	761	22	75:55	2,970	ヘッドライト交換	18.22	
	ホンダ (タクト)	庄 215	連絡	19	2	1:55			0.45	

(備考) 1. 用紙の大きさは日本工業規格A列4横とする。

2. 主な作業内容の欄は、提供物件を二種以上の異なる作業に使用したときは、運転時間又は運転日数の最も多い作業内容を記入する。

3. 主な作業の作業量の欄は、主な作業内容の欄に記入した作業の作業量を測定できるときに記入する。

4. 運転時間の欄は、運転時間の管理できない機械又は管理の必要のない機械については、記入を省略することができる。

## 貸与車両の稼働・燃料使用実績

平成29年度 1月 (自 1日)  
(至 31日)借受人 グリーンウインズ共同体  
備北公園管理センター  
管理センター長 奥井 智裕

作成者 片岡 邦彦



提供物件番号	提供物件名	提供施設等番号	主な作業内容	主な作業の作業量 (走行キロ数)	稼働状況		維持修理費 (円、税抜 き)	主な修理箇所 及び取替部品名	燃料使用 実績 単位：ℓ	摘 要
					運転日数	運転時間				
	ハイエース (トヨタ)	広島 17-01	作業車	1,342	18	33:40	7,890	エンジンオイル、エレメント交換	143.7	
	セレナ (ニッサン)	広島 54-80	連絡	512	8	12:40			52.8	
	キャンター (三菱)	広島 75-50	作業車	115	4	2:50			13.6	
	パネット (ニッサン)	広島 51-40	連絡	157	15	3:55			13.6	
	ホンダ (スーパーカブ)	庄 192	巡視	485	14	48:25			11.6	
	ホンダ (スーパーカブ)	庄 205	巡視	509	18	50:45	3,500	ブレーキ修理	12.2	
	ホンダ (スーパーカブ)	庄 206	巡視	447	16	44:25	1,960	オイル交換、チェーン調整	10.7	
	ホンダ (スーパーカブ)	庄 213	巡視	430	17	42:50	26,660	セルモーター修理他	10.3	
	ホンダ (スーパーカブ)	庄 214	巡視	409	13	40:45	1,160	オイル交換	9.8	
	ホンダ (タクト)	庄 215	連絡	0	0	0:00			0.0	

(備考) 1. 用紙の大きさは日本工業規格A列4横とする。

2. 主な作業内容の欄は、提供物件を二工種以上の異なる作業に使用したときは、運転時間又は運転日数の最も多い作業内容を記入する。

3. 主な作業の作業量の欄は、主な作業内容の欄に記入した作業の作業量を測定できるときに記入する。

4. 運転時間の欄は、運転時間の管理できない機械又は管理の必要のない機械については、記入を省略することができる。

# 貸与車両の稼働・燃料使用実績

平成29年度 2月 (自 1日)  
(至 28日)

借受人

グリーンウインズ共同体  
備北公園管理センター  
管理センター長 奥井 智裕



作成者 片岡 邦彦



提供物件番号	提供物件名	提供施設等番号	主な作業内容	主な作業の作業量 (走行キロ数)	稼働状況		維持修理費 (円、税抜き)	主な修理箇所 及び取替部品名	燃料使用実績 単位：ℓ	摘要
					運転日数	運転時間				
	ハイエース (トヨタ)	広島 17-01	作業車	802	7	20:00			85.9	
	セレナ (ニッサン)	広島 54-80	連絡	587	12	14:40			60.6	2/19-20 車検実施
	キャンター (三菱)	広島 75-50	作業車	350	6	8:45			41.4	
	パネット (ニッサン)	広島 51-40	連絡	449	16	11:10			38.9	
	ホンダ (スーパーカブ)	庄 192	巡視	667	19	66:30	1,160	オイル交換	16.0	
	ホンダ (スーパーカブ)	庄 205	巡視	392	16	39:35			9.4	
	ホンダ (スーパーカブ)	庄 206	巡視	502	19	50:05	2,000	後輪パンク修理	12.0	
	ホンダ (スーパーカブ)	庄 213	巡視	249	11	24:50			6.0	
	ホンダ (スーパーカブ)	庄 214	巡視	300	13	29:50			7.2	
	ホンダ (タクト)	庄 215	連絡	0	0	0:00			0.0	

(備考) 1. 用紙の大きさは日本工業規格A列4横とする。

2. 主な作業内容の欄は、提供物件を二工種以上の異なる作業に使用したときは、運転時間又は運転日数の最も多い作業内容を記入する。

3. 主な作業の作業量の欄は、主な作業内容の欄に記入した作業の作業量を測定できるときに記入する。

4. 運転時間の欄は、運転時間の管理できない機械又は管理の必要のない機械については、記入を省略することができる。

## 貸与車両の稼働・燃料使用実績

平成29年度 3月 (自 1日)  
(至 31日)借受人  
グリーンインズ共同体  
備北公園管理センター  
管理センター長 奥井 智裕

作成者 片岡 邦彦



提供物件番号	提供物件名	提供施設等番号	主な作業内容	主な作業の 作業量 (走行キロ数)	稼働状況		維持修理費 (門、税抜 き)	主な修理箇所 及び取替部品名	燃料使用 実績 単位：ℓ	摘 要
					運転日数	運転時間				
	ハイエース (トヨタ)	広島 17-01	作業車	804	20	20:10			86.1	
	セレナ (ニッサン)	広島 54-80	連絡	671	11	16:50			69.2	
	キャンター (三菱)	広島 75-50	作業車	391	11	9:40			46.3	
	パネット (ニッサン)	広島 51-40	連絡	691	18	17:25			59.9	
	ホンダ (スーパーカーブ)	庄 192	巡視	832	22	83:05	4,000	パンク修理、冬タイヤ交換	19.9	
	ホンダ (スーパーカーブ)	庄 205	巡視	614	21	61:05			14.7	
	ホンダ (スーパーカーブ)	庄 206	巡視	606	20	60:20			14.5	
	ホンダ (スーパーカーブ)	庄 213	巡視	260	21	25:55			6.2	
	ホンダ (スーパーカーブ)	庄 214	巡視	632	19	63:10	17,722	チェーン取り替え、パンク修理	15.1	
	ホンダ (タクト)	庄 215	連絡	27	5	2:35			0.6	

(備考) 1. 用紙の大きさは日本工業規格A列4横とする。

2. 主な作業内容の欄は、提供物件を二工種以上の異なる作業に使用したときは、運転時間又は運転日数の最も多い作業内容を記入する。

3. 主な作業の作業量の欄は、主な作業内容の欄に記入した作業の作業量を測定できるときに記入する。

4. 運転時間の欄は、運転時間の管理できない機械又は管理の必要のない機械については、記入を省略することができる。

## 危機管理対応実績〈事故対応〉

## 【平成26年度】

	事故	事件	病気等	計
4月	2	—	—	2
5月	1	—	—	1
6月	1	—	—	1
7月	2	—	—	2
8月	1	—	2	3
9月	—	—	—	—
10月	2	—	—	2
11月	2	—	—	2
12月	—	—	—	—
1月	—	—	—	—
2月	—	—	—	—
3月	3	—	—	3
計	14	—	2	16

## 【平成27年度】

	事故	事件	病気等	計
4月	1	—	—	1
5月	—	—	—	—
6月	1	—	—	1
7月	1	—	—	—
8月	1	—	2	3
9月	1	—	3	4
10月	2	—	—	2
11月	1	—	—	—
12月	1	—	—	—
1月	—	—	—	—
2月	—	—	—	—
3月	1	—	—	1
計	10	—	5	12

## 【平成28年度】

	事故	事件	病気等	計
4月	—	—	—	—
5月	2	—	1	3
6月	—	—	1	1
7月	3	—	—	3
8月	1	—	1	2
9月	—	—	—	—
10月	2	—	—	2
11月	—	—	—	—
12月	—	—	—	—
1月	—	—	—	—
2月	—	—	—	—
3月	1	—	—	1
計	9	—	3	12

## 【平成29年度】

	事故	事件	病気等	計
4月	—	—	—	—
5月	5	—	—	5
6月	1	—	—	1
7月	1	—	—	1
8月	—	—	1	1
9月	—	—	1	1
10月	—	—	—	—
11月	3	—	2	5
12月	—	—	—	—
1月	2	—	—	2
2月	—	—	—	—
3月	—	—	—	—
計	12	—	4	16

【平成26年度】

◎発症日	◎時間	◎事故の分類	◎事故の種類	◎件名・被害の程度	◎発生場所	◎負傷者分類	◎負傷者年齢	◎負傷者性別	◎相手方分類	◎相手方年齢	◎相手方性別
2014/4/12	14:55	車事故	負傷	顔に頭皮下血腫	サイクリングセンター	お客様	3	女			
2014/4/21	16:15	車事故	負傷	右小指指先の骨折	サイクリングセンター	お客様	11	女			
2014/4/27	15:50	車事故	負傷	左腕の骨折	きゅうの丘	お客様	8	女			
2014/6/8	13:30	車事故	負傷	下腕の裂傷	花の広場	お客様	3	女			
2014/7/5	15:30	車事故	負傷	顔に頭皮下血腫	ペンダラ	お客様	3	女			
2014/7/27	17:00	車事故	負傷	左足裏の擦傷	エントランスセンター	お客様	9	女			
2014/8/16	14:50	車事故	負傷	左腕の骨折	林間アスレチック	お客様	67	男			
2014/10/4	16:15	車事故	負傷	右肩甲の骨折(ひび)	サイクリングセンター	お客様	9	女			
2014/10/11	13:10	車事故	負傷	顔面、右腕、右手、右膝の擦傷	サイクリングセンター	お客様	7	男			
2014/11/8	12:30	車事故	負傷	右手小指付け根の骨折	林間アスレチック	お客様	10	男			
2014/11/16	14:50	車事故	負傷	右腕・右肘の骨折	グラウンド・ゴルフコース	お客様	35	女	負傷者の息子	7	男
2015/3/15	13:05	車事故	負傷	左腕に左腕の擦傷	エントランスセンター	お客様	1	女			
2015/3/31	12:55	車事故	負傷	左腕、左腕の擦傷	サイクリングセンター	お客様	8	男			
2015/3/31	15:15	車事故	負傷	左目上部の擦傷	きゅうの丘	お客様	4	女			

【平成27年度】

◎発症日	◎時間	◎事故の分類	◎事故の種類	◎件名・被害の程度	◎発生場所	◎負傷者分類	◎負傷者年齢	◎負傷者性別	◎相手方分類	◎相手方年齢	◎相手方性別
2015/4/26	3:20	車事故	負傷	顔面の打撲	サイクリングコース	お客様	4	男			
2015/8/3	16:45	車事故	負傷	右腕の骨折	サイクリングコース	お客様	6	男			
2015/7/25	16:45	車事故	負傷	下腕の裂傷	サイクリングコース	お客様	6	男			
2015/8/15	14:30	車事故	負傷	顔面打撲による前歯1本の抜け落ち、右目下、左目の擦傷、鼻血	サイクリングコース	お客様	7	男			
2015/9/13	11:45	車事故	負傷	左目上部の擦傷	中の広場	お客様	34	女			
2015/10/11	15:50	車事故	負傷	左目上の擦傷	林間アスレチック	お客様	4	男			
2015/10/18	12:40	車事故	負傷	右腕の骨折	きゅうの丘	お客様	3	男			
2015/11/1	14:40	車事故	負傷	右腕の骨折	林間アスレチック	お客様	12	女			
2015/12/27	11:55	車事故	負傷	左腕と口内の切傷	ちひさこ館	お客様	5	男			
2016/3/25	14:20	車事故	負傷	左目上の切傷	大芝生広場	お客様	6	男			

【平成28年度】

◎発症日	◎時間	◎事故の分類	◎事故の種類	◎件名・被害の程度	◎発生場所	◎負傷者分類	◎負傷者年齢	◎負傷者性別	◎相手方分類	◎相手方年齢	◎相手方性別
2015/8/18	14:30	病気	発症	熱中症	大芝生広場	お客様	8	男			
2015/8/17	8:00	病気	発症	腹痛、嘔吐	熊本第一レジャーズ	お客様	11	男			
2015/9/19	14:40	病気	発症	頭痛	林間広場	お客様	10	男			
2015/9/20	11:20	病気	発症	頭痛	第1駐車場	お客様	8	男			
2015/9/20	12:45	病気	発症	熱中症	神楽殿	お客様	75	男			

【平成29年度】

◎発症日	◎時間	◎事故の分類	◎事故の種類	◎件名・被害の程度	◎発生場所	◎負傷者分類	◎負傷者年齢	◎負傷者性別	◎相手方分類	◎相手方年齢	◎相手方性別
2016/5/2	11:44	車事故	負傷	左腕の擦傷	きゅうの森	お客様	11	女			
2016/5/15	14:30	車事故	負傷	顔中央の擦傷	サイクリングコース	お客様	2	男			
2016/7/3	16:30	車事故	負傷	左足首の擦傷	きゅうの丘	お客様	34	男			
2016/7/19	16:30	車事故	負傷	下腕の擦傷、顔面の打撲	きゅうの丘	お客様	2	女			
2016/7/17	13:00	車事故	負傷	顔面の打撲、顔面の打撲	中の広場(水遊びコーナー)	お客様	6	女			
2016/8/21	13:40	車事故	負傷	右腕の擦傷	サイクリングコース	お客様	5	男			
2016/10/10	13:00	車事故	負傷	右腕の擦傷	きゅうの丘	お客様	40	男			
2016/10/23	4:39	車事故	負傷	右小指の打撲	大芝生広場	お客様	40	男			
2017/3/26	13:30	車事故	負傷	左手の心臓のとげ刺さり	きゅうの丘	お客様	3	男			

【平成29年度】

◎発症日	◎時間	◎事故の分類	◎事故の種類	◎件名・被害の程度	◎発生場所	◎負傷者分類	◎負傷者年齢	◎負傷者性別	◎相手方分類	◎相手方年齢	◎相手方性別
2016/5/3	15:16	車事故	負傷	右の骨折	林間アスレチックコース	お客様	67	女			
2017/5/4	10:20	車事故	負傷	左腕顔面の擦傷	きゅうの丘	お客様	7	男			
2017/5/4	13:00	車事故	負傷	顔面の擦傷	サイクリングコース	お客様	6	女			
2017/5/4	16:30	車事故	負傷	右小指の骨折	林間アスレチックコース	お客様	2	男			
2017/5/4	16:30	車事故	負傷	顔面の打撲	サイクリングコース	お客様	7	男			
2017/6/4	13:00	車事故	負傷	顔面の擦傷、口内の擦傷、胸部の打撲	サイクリングコース	お客様	9	男			
2017/7/17	13:50	車事故	負傷	左腕の骨折	林間アスレチックコース	お客様	3	女			
2017/11/11	13:30	車事故	負傷	顔面の打撲、顔面の打撲	エントランスセンター	お客様	6	女			
2017/11/12	15:45	車事故	負傷	左腕の擦傷	きゅうの丘	お客様	3	女			
2017/11/25	16:00	車事故	負傷	左腕の擦傷	きゅうの丘	お客様	10	男			
2018/1/7	16:10	車事故	負傷	左腕の擦傷	林間アスレチックコース	お客様	10	男			
2018/1/30	11:30	車事故	負傷	右小指の骨折	きゅうの森	お客様	64	女			

【平成29年度】

◎発症日	◎時間	◎事故の分類	◎事故の種類	◎件名・被害の程度	◎発生場所	◎負傷者分類	◎負傷者年齢	◎負傷者性別	◎相手方分類	◎相手方年齢	◎相手方性別
2017/8/19	17:10	病気	発症	熱中症	いじいの森	お客様	36	女			
2017/9/24	13:00	病気	発症	頭痛	大芝生広場	お客様	42	男			
2017/11/2	02:25	病気	発症	急性アルコール中毒	熊本第一レジャーズ	お客様	50	男			
2017/11/23	18:10	車事故	負傷	顔面	いじいの森	お客様	6	男			

危機管理対応実績<自然災害、火災>

【平成26年度】

災害発生日時	災害種別	規模	災害件名	入園及び利用規制	施設の営業時間変更等概要
2014/8/6	大雨		大雨。事後巡回点検及び報告	有	8/5夜半に大雨警報が発令。臨時休園し、8/6午前8時より午前8時40分まで巡回点検実施。側溝詰まりによる水の溢れ出等発生したが大きな被害なし。
2014/8/10	台風		台風11号の通過後の対応	有	8/10台風11号の影響で臨時休園。昼過ぎに兵庫県西部を通過の為、点検を実施。
2014/8/16	大雨・落雷		一時的な豪雨及び落雷。事後巡回点検及び報告	有	午前8時30分までの1時間に32.5mmの雨量を観測。庄原市のみに大雨警報発令中。午前9時に5k m圏内に10発以上の落雷が観測されたため、水遊び器具やイベントの中止を決定。通常開園するも落雷が続いているため、お客様へは自家用車内にて待機していただくよう案内。午前9時55分落雷が15k m圏外となったため、待機解除。
2014/8/22	大雨・落雷		一時的な豪雨及び落雷。事後巡回点検及び報告	有	午前9時までの1時間に17mmの雨量を観測。県下全域に大雨警報発令中。午前9時に15k m圏内に多数の落雷が観測されたため、水遊び器具の中止を決定。通常開園するも落雷が続いているため、お客様へは自家用車内にて待機していただくよう案内。午前9時30分落雷が15k m圏外となったため、待機解除。
2014/10/9	台風		台風24号通過後の対応	無	台風24号が山陰沖を通過したのことで、早朝に園内点検を実施。
2014/10/13~ 2014/10/14	台風		台風19号の通過後の対応	有	10/13台風19号の影響で臨時休園。夕方に四国南部を通過した。10/14未明にかけて風雨が続き、早朝に園内点検を実施。
2014/12/6	降雪		降雪のため (積雪深10~30センチ)	無	早朝から除雪用機械(軽トラック仕様)2台を直営で運行させ、中入口、北入口、園内道路、サイクリングコースを開けた。

【平成27年度】

災害発生日時	災害種別	規模	災害件名	入園及び利用規制	施設の営業時間変更等概要
2015/5/14	落雷		落雷。事後巡回点検及び報告	有	午後0時20分に10k m圏内での落雷が発生したためお客様に対して園内又は自家用車へ避難していただくよう案内。午後2時20分落雷が15k m圏外となったため、待機解除。
2015/6/20	落雷		一時的な落雷。事後巡回点検及び報告	有	午後4時30分に10k m圏内での落雷が発生したためお客様に対して園内又は自家用車へ避難していただくよう案内。午後4時45分落雷が15k m圏外となったため、待機解除。
2015/7/17	台風		台風11号の事前対策及び通過後の対応	有	7/17台風11号の影響で臨時休園。
2015/7/29	落雷		一時的な落雷。事後巡回点検及び報告	有	午後0時30分に10k m圏内での落雷が発生したためお客様に対して園内又は自家用車へ避難していただくよう案内。午後0時40分落雷が15k m圏外となったため、待機解除。
2015/8/2	落雷		一時的な落雷。事後巡回点検及び報告	有	午後3時34分に10k m圏内での落雷が発生したためお客様に対して園内又は自家用車へ避難していただくよう案内。午後5時50分落雷が15k m圏外となったため、待機解除。
2015/8/5	落雷		一時的な落雷。事後巡回点検及び報告	有	午後3時10分に10k m圏内での落雷が発生したためお客様に対して園内又は自家用車へ避難していただくよう案内。午後4時03分落雷が15k m圏外となったため、待機解除。
2015/8/7	落雷		一時的な落雷。事後巡回点検及び報告	有	午後2時32分に10k m圏内での落雷が発生したためお客様に対して園内又は自家用車へ避難していただくよう案内。午後2時45分落雷が15k m圏外となったため、待機解除。同日午後4時07分に10k m圏内での落雷が発生したためお客様に対して園内又は自家用車へ避難していただくよう案内。午後4時47分落雷が15k m圏外となったため、待機解除。
2015/8/8	落雷		一時的な落雷。事後巡回点検及び報告	有	午後0時38分に10k m圏内での落雷が発生したためお客様に対して園内又は自家用車へ避難していただくよう案内。午後1時17分に10k m圏内での落雷が発生したためお客様に対して園内又は自家用車へ避難していただくよう案内。午後1時58分落雷が15k m圏外となったため、待機解除。
2015/8/9	落雷		一時的な落雷。事後巡回点検及び報告	有	午後4時30分に5k m圏内での落雷が発生したためお客様に対して園内又は自家用車へ避難していただくよう案内。午後4時42分落雷が15k m圏外となったため、待機解除。同日午後9時15分に10k m圏内での落雷が発生したためお客様に対して園内又は自家用車へ避難していただくよう案内。開園時間終了後の午後6時30分まで近辺での落雷が続いたため、職員に対しても午後6時40分まで避難を継続した。
2015/8/17	落雷		一時的な落雷。事後巡回点検及び報告	有	午前11時09分に10k m圏内での落雷が発生したためお客様に対して園内又は自家用車へ避難していただくよう案内。午前11時27分落雷が15k m圏外となったため、待機解除。
2015/9/3	落雷		一時的な落雷。事後巡回点検及び報告	有	午後4時13分に10k m圏内での落雷が発生したためお客様に対して園内又は自家用車へ避難していただくよう案内。午後4時26分落雷が15k m圏外となったため、待機解除。



【平成28年度】

災害発生日時	災害種別	震度	災害件名	入園及び利用規制	施設の営業時間変更等概要
2016/5/3	強風		強風。事後巡回点検及び報告	有	午後2時より風が強くなり、公園内で風速6.0m/sを観測したため、屋外イベントや遊具など一部利用を規制した。
2016/5/4	強風		強風。事後巡回点検及び報告	有	午前11時より風が強くなり、庄原地域で風速7.1kmを観測。午後2時頃より園内で7.0m/sを超える強風を観測したため、午後2時05分よりお客様へ注意喚起開始。屋外イベントや遊具など一部利用を規制した。午後2時49分庄原地域では最大瞬間風速19.6kmを観測。午後4時に強風は治まり、利用規制を解除した。
2016/6/23	大雨		大雨。事後巡回点検及び報告	無	6/22午前10時から6/23午前1時まで雨が続き、累積雨量100mmを記録。6/23早朝に園内点検を実施。
2016/6/24	落雷		一時的な落雷。事後巡回点検及び報告	有	午前9時50分に10km圏内での落雷が発生したためお客様に対して屋内又は自家用車へ避難していただくよう案内。午前10時02分落雷が15km圏外となったため、待機解除。
2016/7/30	落雷		一時的な落雷。事後巡回点検及び報告	有	午後5時40分に10km圏内での落雷が発生したためお客様に対して屋内又は自家用車へ避難していただくよう案内。午後6時に落雷が15km圏外となったため、待機解除。
2016/8/6	落雷		一時的な落雷。事後巡回点検及び報告	有	午後1時40分に10km圏内での落雷が発生したためお客様に対して屋内又は自家用車へ避難していただくよう案内。午後2時36分落雷が15km圏外となったため、待機解除。同日午後2時55分に10km圏内での落雷が発生したためお客様に対して屋内又は自家用車へ避難していただくよう案内。午後5時19分落雷が15km圏外となったため、待機解除。
2016/9/5	台風		台風12号の通過後の対応	無	9/4台風12号の影響で備北オートビレッジは夜間の宿泊について自主休業。同日夜間に山陰沖を通過したため、9/5の朝監視点検にて異常なしを確認。
2016/9/20	台風		台風16号の通過後の対応	無	9/19台風16号の接近に伴う養生対策実施。9/20午前10時頃高知県沖を通過したため監視点検を実施。異常なしを確認。
2016/10/5	台風		台風18号の通過後の対応	有	10/4台風18号の接近に伴う養生対策実施。10/5は通常開園としたが強風注意報が発令されたため屋外遊具の利用を規制。同日午後6時には日本海沖を通過した。翌日朝の監視点検にて異常なしを確認。
2016/10/21	地震	4	地震。震度4	有	午後2時07分鳥取県中部にてM6.6の地震発生。備北地域は震度4を観測したため、園内一斉点検を実施。異常なし。
2017/1/15	降雪		降雪のため (積雪深10~30センチ)	有	前日の夜より降り続いた積雪が早朝に30cmを超えたため臨時休園。終日除雪作業を実施。

【平成29年度】

災害発生日時	災害種別	震度	災害件名	入園及び利用規制	施設の営業時間変更等概要
2017/4/15	落雷		一時的な落雷。事後巡回点検及び報告	有	午後18時48分に10km圏内での落雷が発生したためお客様に対して屋内又は自家用車へ避難していただくよう案内。午後1時58分落雷が15km圏外となったため、待機解除。
2017/7/2	落雷		一時的な落雷。事後巡回点検及び報告	有	午後2時35分に10km圏内での落雷が発生したためお客様に対して屋内又は自家用車へ避難していただくよう案内。午後2時56分落雷が15km圏外となったため、待機解除。同日午後4時56分に10km圏内での落雷が発生したためお客様に対して屋内又は自家用車へ避難していただくよう案内。午後5時48分落雷が15km圏外となったため、待機解除。
2017/7/4	台風		台風3号の通過後の対応	無	7/3台風3号の接近に伴う養生対策実施。7/4午前11時頃高知県沖を通過したため監視点検を実施。異常なしを確認。
2017/7/7	落雷		一時的な落雷。事後巡回点検及び報告	有	午後2時04分に10km圏内での落雷が発生したためお客様に対して屋内又は自家用車へ避難していただくよう案内。午後2時54分落雷が15km圏外となったため、待機解除。
2017/7/8	落雷		一時的な落雷。事後巡回点検及び報告	有	午後2時32分に10km圏内での落雷が発生したためお客様に対して屋内又は自家用車へ避難していただくよう案内。午後3時30分落雷が15km圏外となったため、待機解除。
2017/7/9	落雷		一時的な落雷。事後巡回点検及び報告	有	午前9時40分に10km圏内での落雷が発生したためお客様に対して屋内又は自家用車へ避難していただくよう案内。午前10時15分落雷が15km圏外となったため、待機解除。
2017/7/11	落雷		一時的な落雷。事後巡回点検及び報告	有	午後4時25分に10km圏内での落雷が発生したためお客様に対して屋内又は自家用車へ避難していただくよう案内。午後4時40分落雷が15km圏外となったため、待機解除。
2017/7/22	落雷		一時的な落雷。事後巡回点検及び報告	有	午後3時に10km圏内での落雷が発生したためお客様に対して屋内又は自家用車へ避難していただくよう案内。午後3時20分落雷が15km圏外となったため、待機解除。
2017/7/25	落雷		一時的な落雷。事後巡回点検及び報告	有	午後1時50分に10km圏内での落雷が発生したためお客様に対して屋内又は自家用車へ避難していただくよう案内。午後2時落雷が15km圏外となったため、待機解除。
2016/7/31	落雷		一時的な落雷。事後巡回点検及び報告	有	午後2時20分に10km圏内での落雷が発生したためお客様に対して屋内又は自家用車へ避難していただくよう案内。午後2時30分落雷が15km圏外となったため、待機解除。同日午後3時50分に10km圏内での落雷が発生したためお客様に対して屋内又は自家用車へ避難していただくよう案内。午後4時35分落雷が15km圏外となったため、待機解除。
2017/8/7	台風		台風5号の通過後の対応	無	8/6台風5号の接近に伴う養生対策実施。8/7午前10時頃高知県沖を通過したため同日午後4時30分に監視点検を実施。異常なしを確認。
2017/8/10	落雷		一時的な落雷。事後巡回点検及び報告	有	午後4時15分に10km圏内での落雷が発生したためお客様に対して屋内又は自家用車へ避難していただくよう案内。午後4時35分に落雷が15km圏外となったため、待機解除。
2017/8/22	落雷		一時的な落雷。事後巡回点検及び報告	有	午後6時15分に10km圏内での落雷が発生したためお客様に対して屋内又は自家用車へ避難していただくよう案内。午後3時20分落雷が15km圏外となったため、待機解除。
2017/9/17	台風		台風18号による休園。通過後の対応。	有	台風18号の影響で臨時休園。21時頃山陰沖を通過したため、9/18早朝に園内点検を実施。キャンプ場方面のサイクリングコースおよび大倉の落葉があったため、清掃完了まで一部利用中止としたが、それ以外には異常なし。

【平成26年度 現場配置込】

国営備北丘陵公園運営維持管理業務  
備北公園管理センター職員等配置及び職務分担表

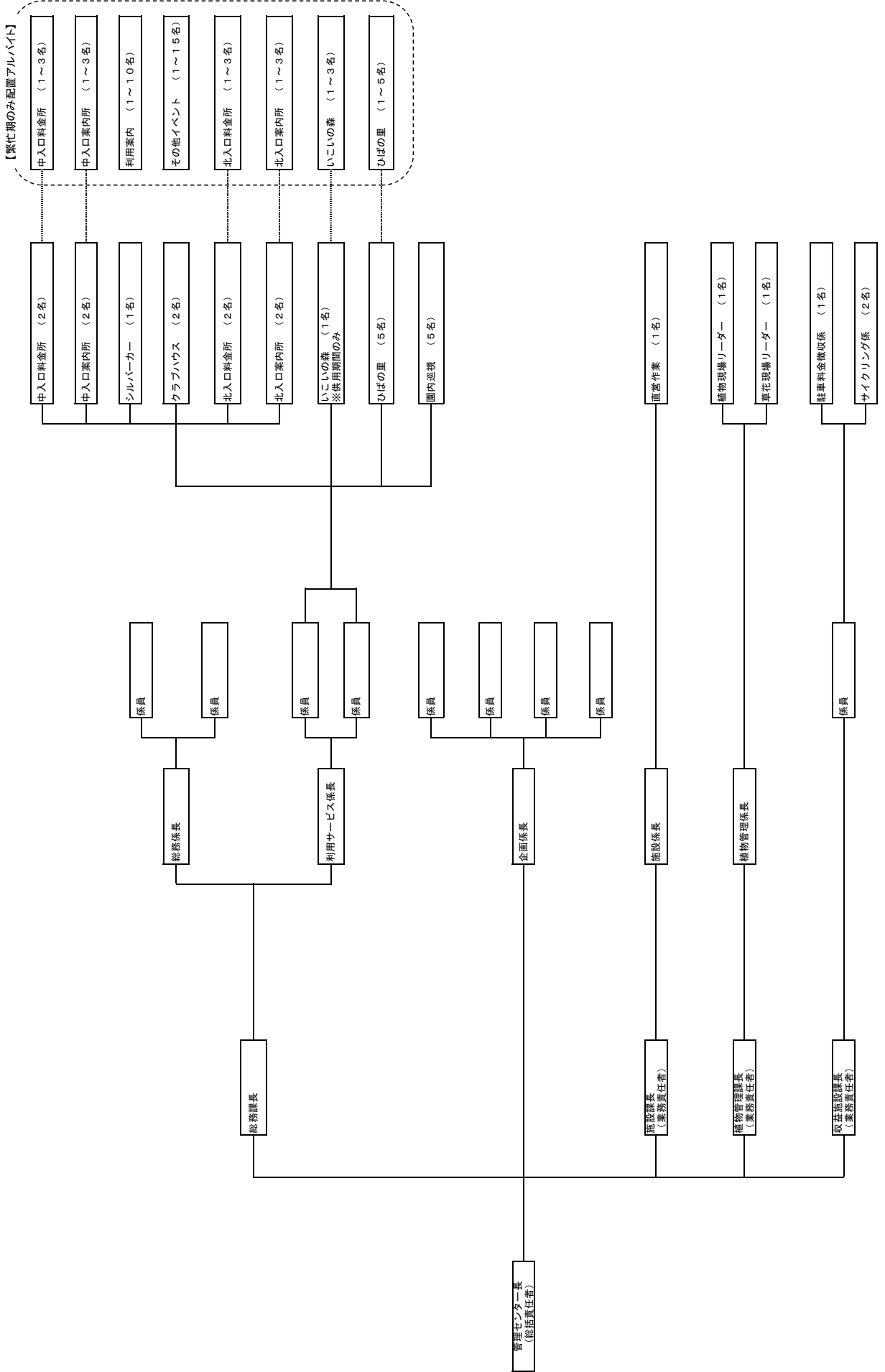

【平成27年度 現場配置込】

国営備北丘陵公園運営維持管理業務  
備北公園管理センター職員等配置及び職務分担表

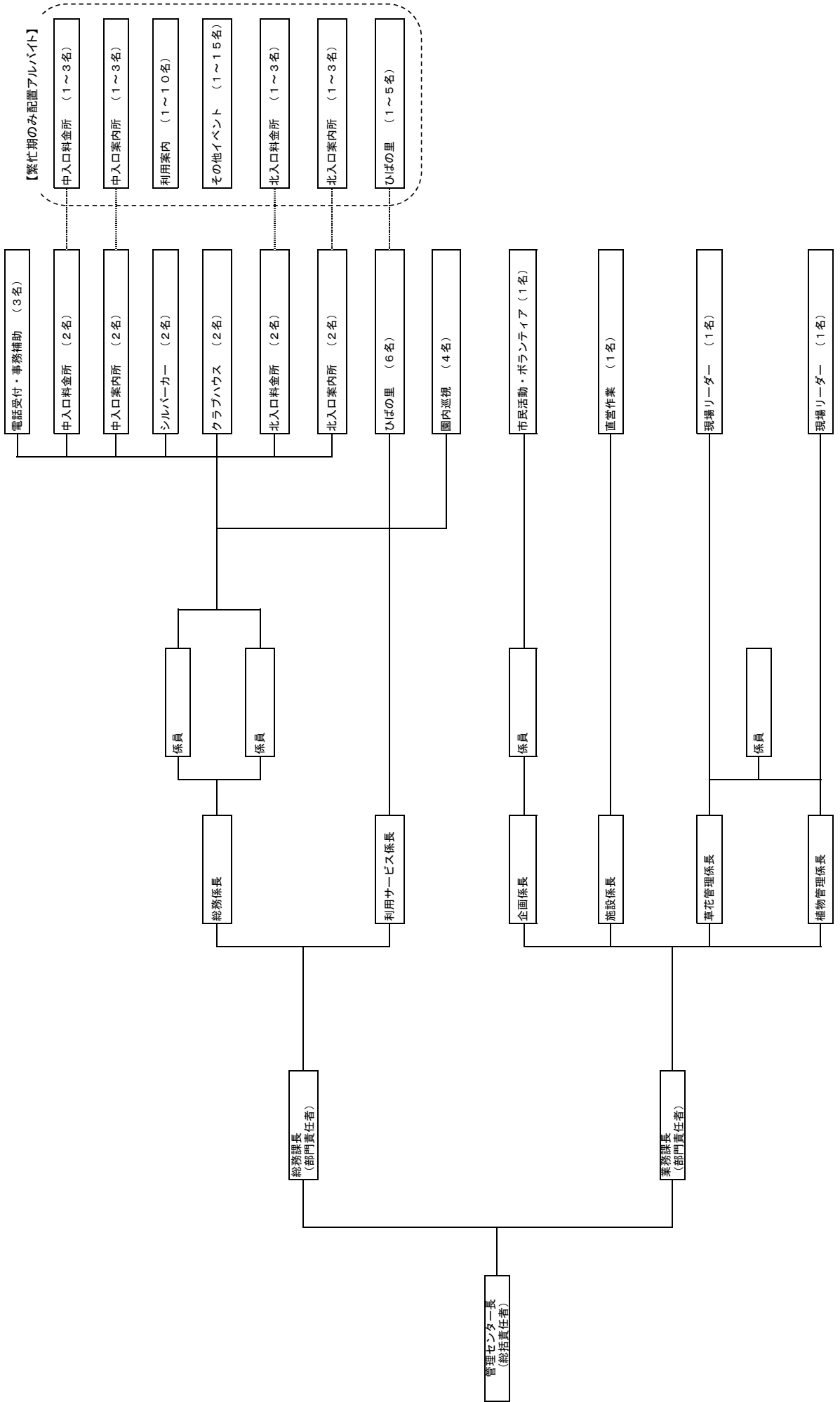

国営備北丘陵公園運営維持管理業務  
備北公園管理センター職員等配置及び職務分担表

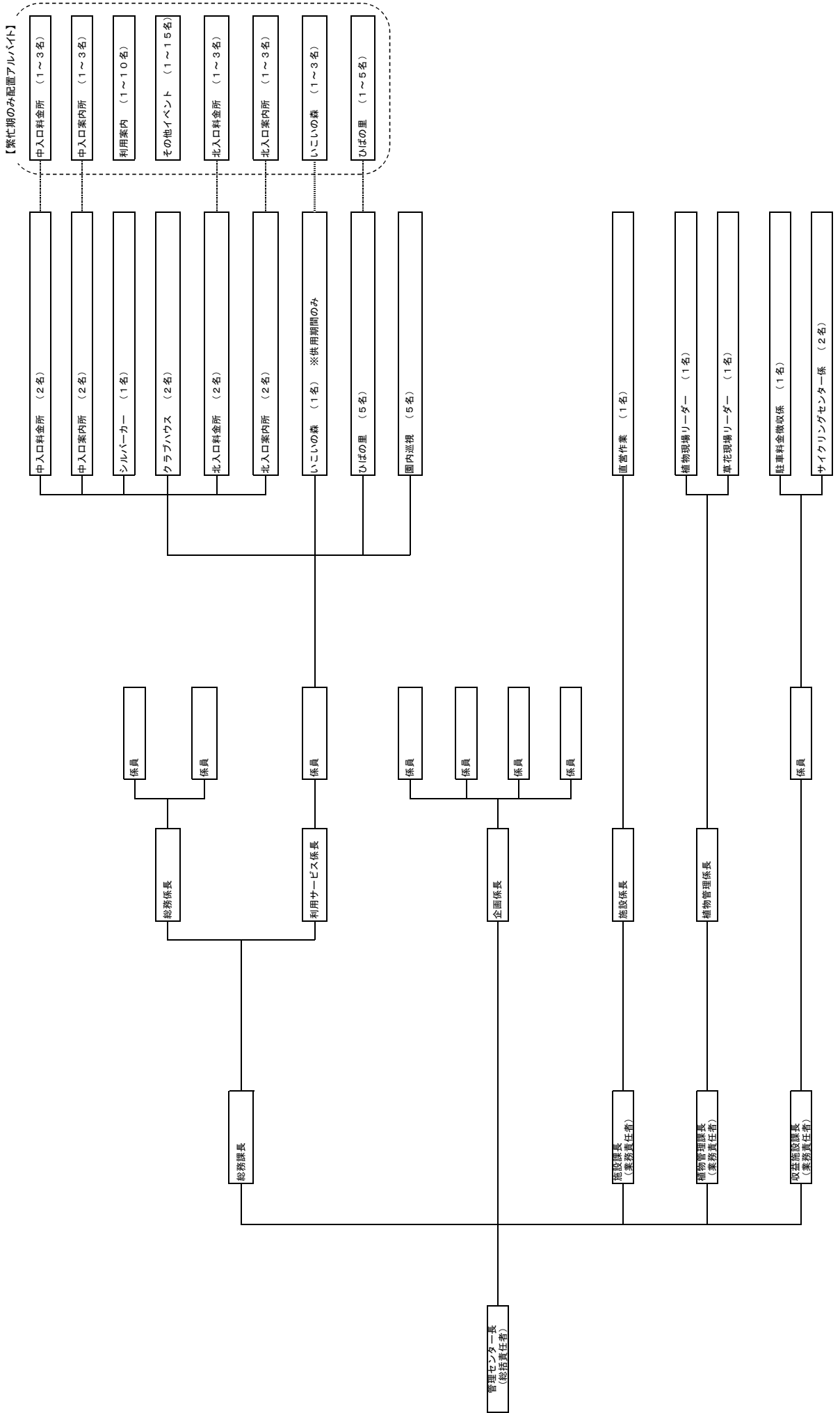

国営備北丘陵公園運営維持管理業務  
備北公園管理センター職員等配置及び職務分担表

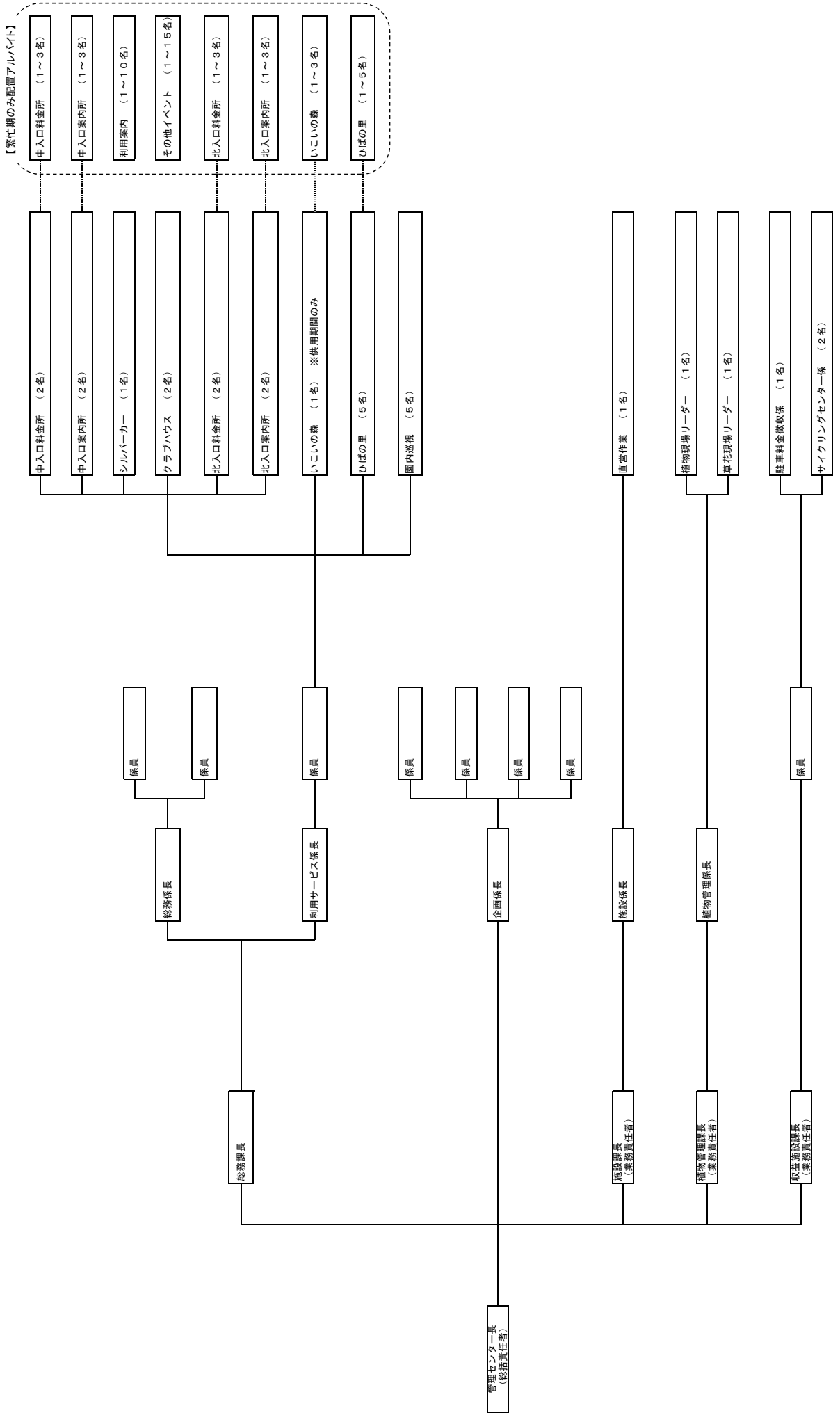

## 総括責任者による外部会議への出席

会合名	出席機関	開催日
広島県観光連盟 総会	広島県観光連盟加盟団体	年1回(6月)
山陰山陽花めぐり街道協議会総会	山陰山陽花めぐり街道協議会加盟施設・団体	年1回(3月)
自然観察会打ち合わせ会議	庄原市立高小学校、東小学校	年1回(4月)
庄原観光いちばん協議会 総会	庄原市内主要観光施設・団体	年1回(3月)
商工会議所定例会(木曜会)	庄原商工会議所加盟団体	毎月第3木曜日
商工会議所新年互礼会	庄原商工会議所加盟団体	年1回(1月)
古代たたら鉄づくり体験打ち合わせ会及び関連行事	日刀保たたら、さとやま古代たたら倶楽部	不定期
北エリア社会実験運営協議会	北エリア社会実験運営協議会(庄原市他)	不定期
庄原響心会 総会	庄原商工会議所、庄原響心会	年1回
尾道松江線等沿線ネットワーク会議	尾道松江線等沿線ネットワーク会議	不定期
ゆるるの森づくり連携事業打ち合わせ会議	県立庄原特別支援学校、県立広島大学、管理センター	年2回(12月、2月)
光のまち庄原実行委員会	庄原市観光協会、庄原商工会議所、庄原市、三次河川国道事務所、管理センター等	不定期
庄原警察署管内暴力追放協議会	庄原警察署、庄原市内主要団体	不定期

## 苦情・要望処理件数

【平成26年度】

苦情、要望等集計(平成26年度)

	4月	5月	6月	7月	8月	9月	10月	11月	12月	1月	2月	3月	計
良い点	9	2	5	1	5	1	0	2	8	3	0	0	36
お気づきの点	1	2	3	2	3	3	0	7	8	2	0	0	31
合計	10	4	8	3	8	4	0	9	16	5	0	0	67

良い点、お気づきの点の内訳

		4月	5月	6月	7月	8月	9月	10月	11月	12月	1月	2月	3月	計
良い点	公園全般	2	0	0	1	1	1	0	0	2	1	0	0	8
	行事・広報 指導関係	1	1	2	0	0	0	0	0	2	2	0	0	8
	施設関係	1	0	0	0	0	0	0	0	1	0	0	0	2
	植物管理 関係	2	0	0	0	0	0	0	0	0	0	0	0	2
	特定公園施設 収益関係	0	1	0	0	1	0	0	0	0	0	0	0	2
	利用者サービス ペット関係	3	0	3	0	3	0	0	2	3	0	0	0	14
	計	9	2	5	1	5	1	0	2	8	3	0	0	36
お気づきの点	公園全般	0	0	0	0	1	1	0	1	0	0	0	0	3
	行事・広報 指導関係	0	0	1	1	0	0	0	1	4	0	0	0	7
	施設関係	0	0	0	0	0	0	0	0	2	1	0	0	3
	植物管理 関係	0	0	0	0	0	0	0	0	0	0	0	0	0
	特定公園施設 収益関係	0	1	1	0	0	2	0	3	1	1	0	0	9
	利用者サービス ペット関係	1	1	1	1	2	0	0	2	1	0	0	0	9
	計	1	2	3	2	3	3	0	7	8	2	0	0	31

【平成27年度】

苦情、要望等集計(平成27年度)

	4月	5月	6月	7月	8月	9月	10月	11月	12月	1月	2月	3月	計
良い点	5	7	2	5	7	4	1	1	3	2	0	2	39
お気づきの点	3	1	0	4	5	1	1	0	2	3	1	2	23
合計	8	8	2	9	12	5	2	1	5	5	1	4	62

良い点、お気づきの点の内訳

		4月	5月	6月	7月	8月	9月	10月	11月	12月	1月	2月	3月	計
良い点	公園全般	3	3	0	4	3	1	1	1	2	1	0	2	21
	行事・広報 指導関係	0	0	1	0	1	1	0	0	1	0	0	0	4
	施設関係	0	0	0	0	0	0	0	0	0	0	0	0	0
	植物管理 関係	1	0	0	0	0	0	0	0	0	0	0	0	1
	特定公園施設 収益関係	1	0	0	1	0	2	0	0	0	0	0	0	4
	利用者サービス ペット関係	0	4	1	0	3	0	0	0	0	1	0	0	9
	計	5	7	2	5	7	4	1	1	3	2	0	2	39
お気づきの点	公園全般	0	0	0	2	1	0	1	0	1	1	0	1	7
	行事・広報 指導関係	0	0	0	0	2	0	0	0	1	0	1	0	4
	施設関係	1	0	0	0	1	0	0	0	0	0	0	0	2
	植物管理 関係	1	0	0	1	0	0	0	0	0	0	0	0	2
	特定公園施設 収益関係	0	0	0	1	0	1	0	0	0	2	0	0	4
	利用者サービス ペット関係	1	1	0	0	1	0	0	0	0	0	0	1	4
	計	3	1	0	4	5	1	1	0	2	3	1	2	23



【平成28年度】

苦情、要望等集計(平成28年度)

	4月	5月	6月	7月	8月	9月	10月	11月	12月	1月	2月	3月	計
良い点	6	6	0	13	23	4	2	4	4	1	0	1	64
お気づきの点	5	4	1	7	10	2	1	6	4	3	0	1	44
合計	11	10	1	20	33	6	3	10	8	4	0	2	108

良い点、お気づきの点の内訳

		4月	5月	6月	7月	8月	9月	10月	11月	12月	1月	2月	3月	計
良い点	公園全般	2	3	0	12	12	1		4	1	1	0	1	37
	行事・広報 指導関係	0	0	0	1	1	1	0	0	1	0	0	0	4
	施設関係	1	1	0	0	6	1	0	0	0	0	0	0	9
	植物管理 関係	2	0	0	0	0	0	0	0	0	0	0	0	2
	特定公園施設 収益関係	0	1	0	0	1	0	2	0	2	0	0	0	6
	利用者サービス ペット関係	1	1	0	0	3	1	0	0	0	0	0	0	6
	計	6	6	0	13	23	4	2	4	4	1	0	1	64
お気づきの点	公園全般	1	1	0	1	3	0	0	3	1	0	0	1	11
	行事・広報 指導関係	0	1	0	2	0	1	0	1	0	0	0	0	5
	施設関係	2	1	0	0	1	0	0	0	1	0	0	0	5
	植物管理 関係	0	0	1	0	0	0	0	0	0	0	0	0	1
	特定公園施設 収益関係	2	0	0	2	3	1	0	1	2	1	0	0	12
	利用者サービス ペット関係	0	1	0	2	3	0	1	1	0	2	0	0	10
	計	5	4	1	7	10	2	1	6	4	3	0	1	44

【平成29年度】

苦情、要望等集計(平成29年度)

	4月	5月	6月	7月	8月	9月	10月	11月	12月	1月	2月	3月	計
良い点	0	0	1	4	0	1	0	3	0	1	0	0	10
お気づきの点	5	1	1	0	2	1	1	2	1	0	0	1	15
合計	5	1	2	4	2	2	1	5	1	1	0	1	25

良い点、お気づきの点の内訳

		4月	5月	6月	7月	8月	9月	10月	11月	12月	1月	2月	3月	計
良い点	公園全般	0	0	0	3	0	0	0	0	0	0	0	0	3
	行事・広報 指導関係	0	0	0	0	0	0	0	0	0	1	0	0	1
	施設関係	0	0	1	0	0	1	0	0	0	0	0	0	2
	植物管理 関係	0	0	0	0	0	0	0	0	0	0	0	0	0
	特定公園施設 収益関係	0	0	0	0	0	0	0	0	0	0	0	0	0
	利用者サービス ペット関係	0	0	0	1	0	0	0	3	0	0	0	0	4
	計	0	0	1	4	0	1	0	3	0	1	0	0	10
お気づきの点	公園全般	1	0	0	0	0	0	0	0	0	0	0	0	1
	行事・広報 指導関係	0	0	0	0	1	0	0	0	0	0	0	0	1
	施設関係	2	0	0	0	1	0	0	1	0	0	0	0	4
	植物管理 関係	1	0	0	0	0	0	0	0	0	0	0	0	1
	特定公園施設 収益関係	0	0	0	0	0	0	0	1	0	0	0	1	2
	利用者サービス ペット関係	1	1	1	0	0	1	1	0	1	0	0	0	6
	計	5	1	1	0	2	1	1	2	1	0	0	1	15

## 行催事開催時の広報(紙媒体)実績

【平成26年度】

単位:枚

行事	ポスター(B2)	チラシ	規格	新聞折込チラシ	規格
春まつり	500	250,000	A3カラー両面/2ツ折	1,150,000	B4 カラー両面
夏まつり	500	300,000	A4カラー両面	—	—
秋まつり	500	300,000	A3カラー両面/2ツ折	1,000,000	B4 カラー両面
ウインターイルミネーション	500	300,000	A4カラー両面	—	—
スイセンファンタジー	500	80,000	A4カラー片面	—	—

【平成27年度】

単位:枚

行事	ポスター(B2)	チラシ	規格	新聞折込チラシ	規格
春まつり	500	280,000	B4カラー両面/2ツ折	1,200,000	B4 カラー両面
夏まつり	500	300,000	A4カラー両面	—	—
秋まつり	500	300,000	A4カラー両面	1,200,000	B4 カラー両面
ウインターイルミネーション	500	300,000	A3カラー両面/2ツ折	—	—
スイセンファンタジー	—	15,000	A4片面カラー	—	—

【平成28年度】

単位:枚

行事	ポスター(B2)	チラシ	規格	新聞折込チラシ	規格
春まつり	500	300,000	A3カラー両面/2ツ折	920,000	B4 カラー両面
夏まつり	500	500,000	A4カラー両面	—	—
秋まつり	500	540,000	A4カラー両面	670,000	B4 カラー両面
ウインターイルミネーション	500	540,000	A3カラー両面/2ツ折	—	—
スイセンファンタジー	—	30,000	A4 片面カラー	—	—

【平成29年度】

単位:枚

行事	ポスター(B2)	チラシ	規格	新聞折込チラシ	規格
春まつり	500	625,000	A3カラー両面/2ツ折	30,000	B4 カラー両面
夏まつり	500	650,000	A4カラー両面	—	—
秋まつり	500	660,000	A4カラー両面	—	—
ウインターイルミネーション	500	600,000	A3カラー両面/2ツ折	30,000	B4 カラー両面
スイセンファンタジー	—	30,000	A4 片面カラー	—	—

【平成26年度～29年度 累計】

単位:枚

行事	ポスター(B4)	チラシ	規格	新聞折込チラシ	規格
春まつり	2,000	1,455,000		3,300,000	B4 カラー両面
夏まつり	2,000	1,750,000		—	B4 カラー両面
秋まつり	2,000	1,800,000		2,870,000	B4 カラー両面
ウインターイルミネーション	2,000	1,740,000		30,000	B4 カラー両面
スイセンファンタジー	500	115,000		—	—

## 記者投げ込み(プレスリリース資料)実績

【平成 26 年度】

日付	内容
平成 26 年 4 月 3 日	「春まつり 2014」開催のお知らせ
平成 26 年 4 月 9 日	「園内の桜スポット 見頃！！」のお知らせ
平成 26 年 4 月 10 日	「スイセンファンタジー2014」クライマックスのお知らせ
平成 26 年 4 月 15 日	「はなのわチューリップめぐりスタンプラリー」開催のお知らせ
平成 26 年 4 月 18 日	「花の広場の花々が見頃を迎えています！！」のお知らせ
平成 26 年 4 月 22 日	「スプリングフェスタ 2014」開催のお知らせ
平成 26 年 4 月 23 日	「カヌーによる湖面からの水鳥観察」のお知らせ
平成 26 年 4 月 28 日	「GW 期間 新企画&注目イベント情報」のお知らせ
平成 26 年 5 月 2 日	「第 20 回 古代たたら鉄づくり体験」開催のお知らせ
平成 26 年 5 月 16 日	「初夏の花物語」開催中・「田植え体験」開催のお知らせ
平成 26 年 5 月 23 日	「花菖蒲めぐり」開催！！のお知らせ
平成 26 年 5 月 24 日	花の広場「初夏の花 満開！！」のお知らせ
平成 26 年 5 月 29 日	水遊びスポット「ジャブジャブ池」昨年と比べ 1 ヶ月半早い OPEN のお知らせ
平成 26 年 6 月 9 日	「ほたる観察・カワニナ放流会」と「ほたる観賞会」開催のお知らせ
平成 26 年 6 月 13 日	「ササユリ」公開&「花ショウブ」開花状況のお知らせ
平成 26 年 6 月 19 日	「カブトムシドーム」公開間近のお知らせ
平成 26 年 6 月 20 日	庄原市内小学校の課外授業「自然観察会」開催のお知らせ
平成 26 年 6 月 25 日	伝統行事 ひばの里「七夕」開催のお知らせ
平成 26 年 7 月 10 日	2014 庄原 さとやまプロジェクト開催のお知らせ
平成 26 年 7 月 12 日	自然観察会開催のお知らせ
平成 26 年 7 月 14 日	国営備北丘陵公園「夏まつり 2014」開催のお知らせ
平成 26 年 7 月 18 日	「ドラゴンシャワー」登場！！のお知らせ
平成 26 年 8 月 2 日	【水遊び】大好評！！のお知らせ
平成 26 年 8 月 2 日	「SUMMER NIGHT FESTA2014」新規開催！「KIDS FESTA 2014」開催！のお知らせ
平成 26 年 8 月 14 日	ヒゴタイ(ぼにばな)【庄原市比和町】播種から 2 年を経てようやく開花！のお知らせ
平成 26 年 8 月 15 日	5 万本の「ひまわり畑」が見頃を迎えています！のお知らせ
平成 26 年 8 月 18 日	「夏まつりめぐりシャトルバス」運行！のお知らせ
平成 26 年 8 月 26 日	カブトムシアイス大人気！！のお知らせ
平成 26 年 8 月 26 日	「国兼池湖畔 自然調査活動」！！のお知らせ

平成 26 年 8 月 27 日	「市民参加型の森づくりプロジェクトが公園内 いこいの森 で本格スタート」！！のお知らせ
平成 26 年 9 月 4 日	ひばの里 初秋の年中行事「お月見」開催！！のお知らせ
平成 26 年 9 月 10 日	旅をする蝶“アサギマダラ”の休息地「藤袴(フジバカマ)」の花が咲き始めました！！のお知らせ
平成 26 年 9 月 12 日	国営備北丘陵公園「秋まつり 2014」開催のお知らせ
平成 26 年 9 月 17 日	庄原市内の“おじいちゃん・おばあちゃん”に教えてもらおう！庄原市内の保育園児による「稲刈り体験」開催！！のお知らせ
平成 26 年 9 月 18 日	“石原和幸氏”プロデュースガーデン【備北緑風庭】市民参加による「秋の植え替え作業」開催！！のお知らせ
平成 26 年 10 月 7 日	コスモス満開・自然観察会・世代間交流プログラムについてのお知らせ
平成 26 年 11 月 14 日	国営備北丘陵公園「ウインターイルミネーション 2014」開催のお知らせ
平成 26 年 11 月 25 日	ウインターイルミネーション 2014 NEW エリア登場！のお知らせ
平成 26 年 11 月 25 日	ウインターイルミネーション 2014 CARP コラボ企画「九里選手 写真撮影会・握手会」開催！！のお知らせ
平成 26 年 12 月 3 日	累計入園者数 800 万人達成のお知らせ
平成 26 年 12 月 6 日	累計入園者数 800 万人達成のお知らせ
平成 26 年 12 月 8 日	累計入園者数 800 万人達成のお知らせ
平成 26 年 12 月 12 日	累計入園者数 800 万人達成のお知らせ
平成 26 年 12 月 15 日	累計入園者数 800 万人達成のお知らせ
平成 26 年 12 月 18 日	新企画「庄原ほたる」開催！！のお知らせ
平成 26 年 12 月 19 日	「クリスマス特別イベント」・「大好評イベント最終開催」のお知らせ
平成 26 年 12 月 25 日	「年末大感謝イベント」・「大好評イベント最終開催」のお知らせ
平成 26 年 12 月 26 日	新春「年始イベント」開催！のお知らせ
平成 27 年 1 月 13 日	「2015 Weekend Illumination」新規開催のお知らせ
平成 27 年 1 月 15 日	「冬咲きぼたん展」・「Happy flower garden」開催のお知らせ
平成 27 年 1 月 17 日	「水鳥観察会」開催のお知らせ
平成 27 年 1 月 28 日	「節分」・「三次人形・ひな人形飾り 展示」開催のお知らせ
平成 27 年 2 月 4 日	ひばの里 寒仕込み「味噌づくり」開催！のお知らせ
平成 27 年 2 月 15 日	平成 26 年度庄原市内小学校の課外授業「第 4 回自然観察会(交流会)」開催！のお知らせ
平成 27 年 2 月 16 日	庄原市内園児による「ほとぎづくり体験」開催！のお知らせ
平成 27 年 2 月 25 日	「第 25 回さとやま駅伝大会」開催！のお知らせ
平成 27 年 2 月 26 日	「インドアガーデン(室内ガーデン)コンテスト」開催！のお知らせ
平成 27 年 3 月 3 日	「地域住民参加の避難訓練」のお知らせ

平成 27 年 3 月 12 日	「スイセンファンタジー2015 開催」のお知らせ
平成 27 年 3 月 27 日	「スイセンの開花状況」のお知らせ
平成 27 年 3 月 30 日	「スイセンの開花状況」のお知らせ

## 記者投げ込み(プレスリリース資料)実績

【平成 27 年度】

日付	内容
平成 27 年 4 月 1 日	「第 10 回国営備北丘陵公園マラソン大会」開催のお知らせ
平成 27 年 4 月 9 日	「春まつり 2015 開催」のお知らせ
平成 27 年 4 月 17 日	「花の広場の花々が見頃！」のお知らせ
平成 27 年 4 月 23 日	「アイスランドポピー見頃！」のお知らせ
平成 27 年 5 月 1 日	第 21 回「古代たたら鉄づくり体験」開催のお知らせ
平成 27 年 5 月 16 日	風薫る新緑の季節「初夏の花物語」開催！のお知らせ
平成 27 年 5 月 23 日	庄原市内の保育園による「田植え体験」開催！のお知らせ
平成 27 年 5 月 24 日	シャーレポピー見頃です！のお知らせ
平成 27 年 6 月 2 日	雨の日でも楽しめる公園「ダンボール迷路」新登場！のお知らせ
平成 27 年 6 月 5 日	花菖蒲についてのお知らせ
平成 27 年 6 月 6 日	ユリの女王「ササユリ」保全地公開！のお知らせ
平成 27 年 6 月 9 日	国土交通大臣表彰受賞についてお知らせ
平成 27 年 6 月 17 日	庄原市内の保育園による「梅もぎ・梅ジュースづくり」開催！のお知らせ
平成 27 年 6 月 18 日	特別公開「クワガタムシ観察会」のお知らせ
平成 27 年 6 月 21 日	アジサイ見頃についてのお知らせ
平成 27 年 6 月 23 日	庄原市内の園児の皆さんによる「七夕飾り」の飾り付け開催のお知らせ
平成 27 年 6 月 26 日	庄原市内小学校の課外授業「自然観察会」の開催！のお知らせ
平成 27 年 6 月 27 日	特別公開「カブトムシ観察会」開催！のお知らせ
平成 27 年 6 月 27 日	「モリアオガエルの卵保護展示」公開中！のお知らせ
平成 27 年 7 月 10 日	特別公開「ダンボール遊園地」のお知らせ
平成 27 年 7 月 16 日	「夏まつり 2015 開催」のお知らせ
平成 27 年 7 月 16 日	国営備北丘陵公園の「臨時閉園」についてのお知らせ
平成 27 年 7 月 18 日	庄原市内の園児による「笹舟づくり」開催のお知らせ
平成 27 年 7 月 27 日	ひばの里 茅葺屋根 防火対策「消防訓練」開催！のお知らせ
平成 27 年 8 月 4 日	「夏の花畑」見頃です！のお知らせ
平成 27 年 8 月 4 日	新企画「SUMMER NIGHT FESTA 2015」開催！のお知らせ
平成 27 年 8 月 14 日	びほく公園モニターを募集します！のお知らせ
平成 27 年 8 月 14 日	県立広島大学との共同研究
平成 27 年 8 月 18 日	庄原市内園児による「野菜のもぎ取り・丸かじり体験」開催！のお知らせ
平成 27 年 8 月 19 日	秋の味覚！「梨もぎ体験」開催！のお知らせ
平成 27 年 9 月 1 日	庄原市内小学校の課外授業 第 2 回「自然観察会」開催！のお知らせ

平成 27 年 9 月 10 日	国営備北丘陵公園「秋まつり 2015」開催のお知らせ
平成 27 年 9 月 14 日	庄原市内の保育園児による「稲刈り体験」開催！のお知らせ
平成 27 年 9 月 18 日	庄原市出身書家・詩人「坂口直樹氏」による「書道」企画 新規開催！のお知らせ
平成 27 年 10 月 2 日	国営備北丘陵公園開園 20 周年記念セミナー開催のお知らせ
平成 27 年 10 月 3 日	庄原市内小学校の課外授業 第 3 回「自然観察会」開催！のお知らせ
平成 27 年 10 月 4 日	庄原市内のおじいちゃん、おばあちゃんと一緒に！庄原市内保育園児による「稲こぎ体験」開催！のお知らせ
平成 27 年 11 月 5 日	庄原市内のおじいちゃん、おばあちゃんと一緒に！庄原市内保育園児による「もちつき体験」開催！のお知らせ
平成 27 年 11 月 12 日	ウインターイルミネーション 2015-2016 開催のお知らせ
平成 27 年 12 月 21 日	クリスマス特別イベント開催！、大好評イベント最終開催！のお知らせ
平成 27 年 12 月 25 日	年末年始イベント開催！のお知らせ
平成 27 年 12 月 26 日	季節外れの梅 開花！のお知らせ
平成 28 年 1 月 8 日	冬咲きぼたん展開催のお知らせ
平成 28 年 1 月 21 日	年中行事「節分」開催！！のお知らせ
平成 28 年 1 月 23 日	「水鳥観察会」開催！！のお知らせ
平成 28 年 1 月 28 日	ウインターイルミネーション期間中入園者数過去最多のお知らせ
平成 28 年 1 月 31 日	寒仕込み「味噌づくり」開催！！のお知らせ
平成 28 年 2 月 13 日	第 4 回「自然観察会」2/16(火)開催！！のお知らせ
平成 28 年 2 月 16 日	庄原市内の保育園児による「ほとぎづくり体験」開催！！のお知らせ
平成 28 年 2 月 24 日	年間入園者数 50 万人達成のお知らせ
平成 28 年 2 月 25 日	「インドアガーデンコンテスト」開催！！のお知らせ
平成 28 年 2 月 27 日	「第 26 回さとやま駅伝大会」開催！！のお知らせ
平成 28 年 3 月 2 日	アスレチック遊具更新のお知らせ
平成 28 年 3 月 16 日	国営備北丘陵公園「スイセンファンタジー2016」開催のお知らせ



## 記者投げ込み(プレスリリース資料)実績

【平成 28 年度】

日付	内容
平成 28 年 4 月 7 日	「備北花ピクニック 2016SPRING」開催のお知らせ
平成 28 年 4 月 17 日	「花の広場 春の花々の開花情報」のお知らせ
平成 28 年 4 月 18 日	国営備北丘陵公園の「平成 27 年度の入園者数」のお知らせ
平成 28 年 4 月 30 日	「春の花々の開花情報」のお知らせ
平成 28 年 5 月 6 日	「第 22 回 古代たたら鉄づくり体験」開催のお知らせ
平成 28 年 5 月 13 日	「備北 初夏の花物語」開催のお知らせ
平成 28 年 5 月 17 日	「庄原市内保育園児によるお米づくり」開始のお知らせ
平成 28 年 6 月 2 日	「シャーレーポピーが見頃」のお知らせ
平成 28 年 6 月 10 日	ユリの女王「ササユリ」保全地公開のお知らせ
平成 28 年 6 月 11 日	「梅雨を告げる花 花菖蒲」展示開催のお知らせ
平成 28 年 6 月 12 日	「梅もぎ・梅ジュースづくり」開催のお知らせ
平成 28 年 6 月 12 日	「自然観察会」6/17(金)から開催のお知らせ
平成 28 年 6 月 12 日	クワガタハウス 6/18(土)～一般公開のお知らせ
平成 28 年 6 月 16 日	「モリアオガエル観察会」開催のお知らせ
平成 28 年 6 月 17 日	「七夕飾り展示 6/25(土)～7/7(木)」開催のお知らせ
平成 28 年 6 月 18 日	「カブトムシドーム 6/18(土)～」一般公開のお知らせ
平成 28 年 6 月 30 日	「梅雨の季節を彩る花 紫陽花が見頃」のお知らせ
平成 28 年 7 月 1 日	「笹舟づくり」開催のお知らせ
平成 28 年 7 月 10 日	「ナゾキアドベンチャーイベント」開催のお知らせ
平成 28 年 7 月 14 日	「備北 夏祭り 2016」開催のお知らせ
平成 28 年 7 月 31 日	「夏の花畑が見頃」のお知らせ
平成 28 年 8 月 5 日	「山の日フェス～海はないけどフラはある～」開催のお知らせ
平成 28 年 8 月 10 日	「夏休みひばの里タイムスリップ体験」開催のお知らせ
平成 28 年 8 月 11 日	「庄原市比和町の盆花ヒゴタイが咲き始め」のお知らせ
平成 28 年 8 月 13 日	「野菜もぎとり・丸かじり体験」開催のお知らせ
平成 28 年 8 月 17 日	「早朝グラウンド・ゴルフ」開催のお知らせ
平成 28 年 8 月 29 日	「第 2 回「自然観察会 9/6(火)」開催のお知らせ
平成 28 年 9 月 2 日	「国兼池 釣り大会」開催のお知らせ
平成 28 年 9 月 4 日	「月見飾り、月見団子づくり」開催のお知らせ
平成 28 年 9 月 8 日	「稲刈り体験」開催のお知らせ
平成 28 年 9 月 10 日	色鮮やかな秋の花「ジニア」が見頃のお知らせ

平成 28 年 9 月 15 日	国営備北丘陵公園「備北コスモスピクニック」開催のお知らせ
平成 28 年 9 月 18 日	トマトのトンネルを活用「調理用トマトのソバージュ栽培」のお知らせ
平成 28 年 9 月 28 日	旅をする蝶「アサギマダラ」のお知らせ
平成 28 年 9 月 28 日	第3回「自然観察会」10/5(水)開催のお知らせ
平成 28 年 10 月 1 日	秋の花畑を色鮮やかに彩る「コスモス」のお知らせ
平成 28 年 10 月 3 日	庄原市内の保育園による「稲こぎ体験」開催のお知らせ
平成 28 年 10 月 12 日	新企画 「NAVA-1 フェスタ」 開催のお知らせ
平成 28 年 10 月 14 日	「豆腐づくり体験」開催のお知らせ
平成 28 年 10 月 18 日	「グラウンド・ゴルフ大会」開催のお知らせ
平成 28 年 10 月 19 日	第3回「自然観察会」10/26(水)開催のお知らせ
平成 28 年 10 月 27 日	「森の感謝祭」開催のお知らせ
平成 28 年 11 月 17 日	国営備北丘陵公園「ウインターイルミネーション」開催のお知らせ
平成 28 年 12 月 1 日	「冬備北 PR コーナー」開催のお知らせ
平成 28 年 12 月 5 日	「大学いもづくり」開催のお知らせ
平成 28 年 12 月 15 日	「空から見える景色」開催のお知らせ
平成 28 年 12 月 17 日	「クリスマスイベント」開催！のお知らせ
平成 28 年 12 月 19 日	大晦日サプライズ企画「ILLUMI&花火のコラボ」開催のお知らせ
平成 28 年 12 月 28 日	累計入園者数 900 万人達成セレモニーのお知らせ
平成 29 年 1 月 5 日	冬の風物詩「冬咲きぼたん展」のお知らせ
平成 29 年 1 月 5 日	国営備北丘陵公園「累計入場者数 900 万人達成」のお知らせ
平成 29 年 1 月 11 日	「水鳥観察会」のお知らせ
平成 29 年 1 月 15 日	ひばの里 年中行事「節分」開催のお知らせ
平成 29 年 1 月 19 日	保育園児による「節分餅つき体験」開催のお知らせ
平成 29 年 1 月 29 日	寒仕込み「味噌づくり」開催のお知らせ
平成 29 年 2 月 9 日	第 4 回「自然観察会」2/16(木)開催のお知らせ
平成 29 年 2 月 10 日	保育園児による「ほとぎづくり体験」開催のお知らせ
平成 29 年 2 月 11 日	ひばの里年中行事「ひな祭り」開催のお知らせ
平成 29 年 2 月 12 日	「インドアガーデンコンテスト」開催のお知らせ
平成 29 年 2 月 24 日	「第 27 回さとやま駅伝大会」開催のお知らせ
平成 29 年 2 月 27 日	ひばの里に自然の冷凍庫「雪室」設置のお知らせ
平成 29 年 3 月 16 日	「スイセンファンタジー2017」開催のお知らせ

## 記者投げ込み(プレスリリース資料)実績

【平成 29 年度】

日付	内容
平成 29 年 4 月 5 日	「スイセン開花状況」お知らせ
平成 29 年 4 月 6 日	「備北花ピクニック」開催のお知らせ
平成 29 年 4 月 15 日	「春の花々の開花情報 サクラ、スイセン、早咲きのチューリップが見頃」のお知らせ
平成 29 年 4 月 24 日	「春を代表する花 チューリップが見頃です！」のお知らせ
平成 29 年 4 月 25 日	「GW イベント開催」のお知らせ
平成 29 年 5 月 5 日	「第 23 回 古代たたら鉄づくり体験開催！」のお知らせ
平成 29 年 5 月 9 日	「春の花々が見頃です！」のお知らせ
平成 29 年 5 月 12 日	「庄原市内の保育園による「お米づくり」開始！」のお知らせ
平成 29 年 5 月 16 日	「初夏の花物語」開催！のお知らせ
平成 29 年 5 月 26 日	「ひばの里「雪室」解体」のお知らせ
平成 29 年 5 月 31 日	「ユリの女王「ササユリ」開花状況！」のお知らせ
平成 29 年 6 月 1 日	「第 4 回広島県ホテルサミット」初開催！
平成 29 年 6 月 3 日	「梅雨を告げる花 花菖蒲」展示 開催！
平成 29 年 6 月 4 日	みのりの里「ササユリ保全地」6/10(土)～公開！
平成 29 年 6 月 8 日	庄原市内小学校の課外授業「自然観察会」6/13(火)から開催！
平成 29 年 6 月 9 日	クワガタハウス 6/17(土)～ 一般公開 START！！ 6/14(水)・15(木) クワガタハウス先行公開 開催！のお知らせ
平成 29 年 6 月 10 日	庄原市内の保育園児による「梅もぎ・梅ジュースづくり」開催！のお知らせ
平成 29 年 6 月 13 日	みのりの里「ササユリ保全地」開花状況！のお知らせ
平成 29 年 6 月 15 日	ひばの里「七夕」6/24(土)～7/7(金) 開催！！ 「七夕飾り」飾り付け 6/23(金) 開催！のお知らせ
平成 29 年 6 月 16 日	カブトムシドーム 6/24(土)～ 一般公開 開始！！ 6/21(水)「カブトムシドーム」先行公開 開催！のお知らせ
平成 29 年 6 月 17 日	庄原中学校「職場体験学習」6/20(火)～23(金) 受け入れ実施！ のお知らせ
平成 29 年 6 月 18 日	6/22(木)「モリアオガエル観察会」 開催！のお知らせ
平成 29 年 6 月 22 日	初夏の花の開花情報 花菖蒲が見頃です！のお知らせ
平成 29 年 6 月 28 日	紫陽花が見頃です！のお知らせ
平成 29 年 6 月 29 日	庄原市内の保育園児による「笹舟づくり」7/7(金)開催！のお知らせ
平成 29 年 7 月 7 日	「北入口『フィッシングエリア』がオープンします！！

	7/11(火)フィッシングエリア現地説明会 開催！」のお知らせ
平成 29 年 7 月 8 日	「ナゾトキアドベンチャー ニンジャキッズとひばの里の修羅 プレイベント 7/14(金) 開催！」のお知らせ
平成 29 年 7 月 13 日	「2017 備北夏まつり」開催のお知らせ
平成 29 年 7 月 19 日	県立広島大学との共同研究！！「トマトのソバージュ栽培」のお知らせ
平成 29 年 7 月 21 日	夏の特別企画！ グラウンド・ゴルフコース 早朝開園！のお知らせ
平成 29 年 7 月 27 日	夏休み「ひばの里」タイムスリップ体験 開催！のお知らせ
平成 29 年 7 月 31 日	タイタンピカスが見頃です！のお知らせ
平成 29 年 8 月 3 日	ひまわりが見頃です！のお知らせ
平成 29 年 8 月 4 日	「アウトドア体験型フェスタ」 開催！！のお知らせ
平成 29 年 8 月 7 日	庄原市比和町の盆花(ぼにばな) 「ヒゴタイ」 が園内で咲き始めました！のお知らせ
平成 29 年 8 月 10 日	庄原市内の保育園児による 「野菜もぎとり・丸かじり体験」8/18(金)開催！のお知らせ
平成 29 年 9 月 1 日	「第3回 国兼池 釣り大会」 開催！のお知らせ
平成 29 年 9 月 5 日	第2回「自然観察会」9/12(火)開催！！のお知らせ
平成 29 年 9 月 8 日	庄原市内の保育園による「稲刈り体験」開催！のお知らせ
平成 29 年 9 月 14 日	「備北コスモスピクニック 2017」開催！のお知らせ
平成 29 年 9 月 15 日	国営備北丘陵公園リレーマラソン 2017 開催！のお知らせ
平成 29 年 9 月 16 日	国営備北丘陵公園「臨時閉園」のお知らせ
平成 29 年 9 月 22 日	ジニアが見頃です！のお知らせ
平成 29 年 9 月 22 日	「月見飾り、月見団子づくり」 開催！！のお知らせ
平成 29 年 9 月 30 日	早咲きのコスモスが見頃です！のお知らせ
平成 29 年 10 月 2 日	「くらしでミーティング(女性の視点で公園の施設点検を行います！)」 のお知らせ
平成 29 年 10 月 5 日	「第 3 回「自然観察会」10/10(火)開催！」のお知らせ
平成 29 年 10 月 13 日	「コスモスが満開です！」のお知らせ
平成 29 年 10 月 19 日	「第 20 回「グラウンド・ゴルフ大会」10/26(木)開催！」のお知らせ
平成 29 年 10 月 20 日	「10/28(土)「森の感謝祭」開催！！」のお知らせ
平成 29 年 11 月 9 日	「国営備北丘陵公園『ウインターイルミネーション』 11月11日(土)～1月8日(月・祝) 開催」のお知らせ
平成 29 年 11 月 17 日	「第五回イルミネーションアワード イルミネーション部門 第十位 受賞！」 のお知らせ
平成 29 年 11 月 19 日	「カーブ選手とのふれあいイベント」 開催！のお知らせ
平成 29 年 12 月 9 日	庄原市内の保育園児による「正月飾りづくり」開催！のお知らせ

平成 29 年 12 月 11 日	上空から見るイルミネーション！「空から見える景色」開催！のお知らせ
平成 29 年 12 月 14 日	クリスマスイベント 開催！のお知らせ
平成 29 年 12 月 26 日	年末年始イベント 開催！のお知らせ
平成 30 年 1 月 5 日	「冬咲きぼたん展」開催のお知らせ
平成 30 年 1 月 18 日	「雪室」設置！！のお知らせ
平成 30 年 1 月 19 日	ひばの里 年中行事「節分」開催！のお知らせ
平成 30 年 1 月 21 日	西日本最大級ため池国兼池「水鳥観察会」開催！のお知らせ
平成 30 年 1 月 27 日	ダンボール遊園地 2/1(木) リニューアルオープン！ 2/2(金) 庄原保育所の園児の皆さんをご招待！のお知らせ
平成 30 年 2 月 6 日	『「オグラセンノウ」植栽！庄原実業連携』のお知らせ
平成 30 年 2 月 8 日	『庄原市内の保育園による「ほとぎづくり体験」開催！』のお知らせ
平成 30 年 2 月 14 日	庄原市内の小学生による「自然観察会」集大成！ 2/21(水)「カメムシのふしぎ」など、体験を発表！のお知らせ
平成 30 年 2 月 16 日	備北地方に伝わる桃の節句「ひな祭り」「ひな飾り」のお知らせ
平成 30 年 2 月 27 日	3/4(日)「第 28 回さとやま駅伝大会」開催！のお知らせ
平成 30 年 2 月 28 日	「インドアガーデンコンテスト」開催！のお知らせ
平成 30 年 3 月 7 日	『3/13(火)「一時避難所開設訓練」開催！』のお知らせ
平成 30 年 3 月 14 日	『スイセンガイドボランティア 講習会 開催！』のお知らせ
平成 30 年 3 月 17 日	「第 35 回中国マスターズ駅伝 開催！」のお知らせ
平成 30 年 3 月 30 日	『スイセン開花状況のお知らせ！』

公園利用者に無償で貸与している物品一覧

(台・枚)

入口	乳母車	車椅子	荷物用カート	電動スクーター	台車	傘	杖	ディスクゴルフ
中案内所	42	25	14	5	3	29	3	
北案内所	14	7	6	0	1	20	2	83
クラブハウス	1	2				8		

計	57	34	20	5	4	57	5	83
---	----	----	----	---	---	----	---	----

## 施設・設備維持管理業務に係る修繕履歴

## 維持修繕規模(金額)の総括表(平成26～29年度)

## ＜建物維持修繕＞

規模	平成26年度		平成27年度		平成28年度		平成29年度		平均	
	件数	金額	件数	金額	件数	金額	件数	金額	件数	金額
大規模(50万円以上)	1	700,000	0	0	1	780,000	2	1,350,000	1	707,500
中規模(10～50万円未満)	6	1,226,000	4	1,472,320	5	1,293,592	9	2,038,218	6	1,507,532
小規模(10万円未満)	16	648,977	28	1,243,633	23	526,696	51	1,134,386	29	888,423
計	23	2,574,977	32	2,715,953	29	2,600,288	62	4,522,604	36	3,103,455

## ＜建物設備維持修繕＞

規模	平成26年度		平成27年度		平成28年度		平成29年度		平均	
	件数	金額	件数	金額	件数	金額	件数	金額	件数	金額
大規模(50万円以上)	1	511,650	0	0	0	0	2	1,515,500	0	506,787
中規模(10～50万円未満)	8	1,714,920	6	953,550	11	2,507,340	7	1,586,600	8	1,690,602
小規模(10万円未満)	17	582,948	10	479,690	13	494,255	16	562,250	14	529,785
計	26	2,809,518	16	1,433,240	24	3,001,595	25	3,664,350	22	2,727,175

## ＜工作物維持修繕＞

規模	平成26年度		平成27年度		平成28年度		平成29年度		平均	
	件数	金額	件数	金額	件数	金額	件数	金額	件数	金額
大規模(50万円以上)	2	1,703,000	3	2,280,000	0	0	1	918,150	1	1,225,287
中規模(10～50万円未満)	5	1,104,000	6	1,619,290	7	1,711,820	2	477,000	5	1,228,027
小規模(10万円未満)	17	174,143	20	390,092	8	222,236	22	263,089	16	262,390
計	24	2,981,143	29	4,289,382	15	1,934,056	25	1,658,239	23	2,715,705

## ＜園路広場維持修繕＞

規模	平成26年度		平成27年度		平成28年度		平成29年度		平均	
	件数	金額	件数	金額	件数	金額	件数	金額	件数	金額
大規模(50万円以上)	3	2,220,588	1	530,000	0	0	1	508,410	1	814,749
中規模(10～50万円未満)	6	1,147,154	2	410,000	6	1,260,796	2	566,000	4	845,987
小規模(10万円未満)	14	379,488	13	367,011	7	76,289	9	194,302	10	254,272
計	23	3,747,230	16	1,307,011	13	1,337,085	12	1,268,712	16	1,915,009

## ＜遊具維持修繕＞

規模	平成26年度		平成27年度		平成28年度		平成29年度		平均	
	件数	金額	件数	金額	件数	金額	件数	金額	件数	金額
大規模(50万円以上)	3	2,218,800	3	2,047,900	2	1,723,000	1	892,000	2	1,720,425
中規模(10～50万円未満)	2	378,056	13	3,468,400	11	2,044,500	9	2,115,400	8	2,001,589
小規模(10万円未満)	12	592,870	37	1,363,110	13	247,011	15	558,033	19	690,256
計	17	3,189,726	53	6,879,410	26	4,014,511	25	3,565,433	30	4,412,270

<電気設備維持修繕>

規模	平成26年度		平成27年度		平成28年度		平成29年度		平均	
	件数	金額	件数	金額	件数	金額	件数	金額	件数	金額
大規模(50万円以上)	0	0	0	0	0	0	0	0	0	0
中規模(10～50万円未満)	7	1,429,950	8	1,477,084	7	1,076,500	1	253,000	5	1,059,133
小規模(10万円未満)	30	774,638	18	405,006	17	461,166	15	285,326	20	481,534
計	37	2,204,588	26	1,882,090	24	1,537,666	16	538,326	25	1,540,667

<污水・排水施設維持修繕>

規模	平成26年度		平成27年度		平成28年度		平成29年度		平均	
	件数	金額	件数	金額	件数	金額	件数	金額	件数	金額
大規模(50万円以上)	0	0	0	0	0	0	0	0	0	0
中規模(10～50万円未満)	0	0	1	170,000	4	1,019,500	0	0	1	297,375
小規模(10万円未満)	1	61,000	4	186,000	8	142,602	5	114,458	4	126,015
計	1	61,000	5	356,000	12	1,162,102	5	114,458	5	423,390

<給水設備維持修繕>

規模	平成26年度		平成27年度		平成28年度		平成29年度		平均	
	件数	金額	件数	金額	件数	金額	件数	金額	件数	金額
大規模(50万円以上)	0	0	0	0	0	0	0	0	0	0
中規模(10～50万円未満)	1	121,000	0	0	1	277,750	0	0	0	99,687
小規模(10万円未満)	6	288,664	7	478,500	10	321,985	9	169,778	8	314,731
計	7	409,664	7	478,500	11	599,735	9	169,778	8	414,419

<水景施設維持修繕>

規模	平成26年度		平成27年度		平成28年度		平成29年度		平均	
	件数	金額	件数	金額	件数	金額	件数	金額	件数	金額
大規模(50万円以上)	0	0	0	0	0	0	0	0	0	0
中規模(10～50万円未満)	0	0	2	572,600	1	376,000	4	804,380	1	438,245
小規模(10万円未満)	7	457,700	8	294,223	11	329,207	15	450,830	10	382,990
計	7	457,700	10	866,823	12	705,207	19	1,255,210	12	821,235

<その他設備維持修繕>

規模	平成26年度		平成27年度		平成28年度		平成29年度		平均	
	件数	金額	件数	金額	件数	金額	件数	金額	件数	金額
大規模(50万円以上)	0	0	0	0	0	0	0	0	0	0
中規模(10～50万円未満)	3	523,667	5	1,423,000	6	871,259	1	148,800	3	741,681
小規模(10万円未満)	10	240,305	15	606,431	46	596,164	52	625,524	30	517,106
計	13	763,972	20	2,029,431	52	1,467,423	53	774,324	34	1,258,787



<施設・設備維持管理業務 全体>

規模	平成26年度		平成27年度		平成28年度		平成29年度		平均	
	件数	金額	件数	金額	件数	金額	件数	金額	件数	金額
大規模(50万円以上)	10	7,354,038	7	4,857,900	3	2,503,000	7	5,184,060	6	4,974,749
中規模(10～50万円未満)	38	7,644,747	47	11,566,244	59	12,439,057	35	7,989,398	44	9,909,861
小規模(10万円未満)	130	4,200,733	160	5,813,696	156	3,417,611	209	4,357,976	163	4,447,504
計	178	19,199,518	214	22,237,840	218	18,359,668	251	17,531,434	215	19,332,115

## 施設・設備維持管理業務に係る修繕履歴

### 維持修繕規模(金額)の総括表(平成26～29年度 4月～1月)

#### <建物維持修繕>

規模	平成26年度 4月～1月		平成27年度 4月～1月		平成28年度 4月～1月		平成29年度 4月～1月		平均	
	件数	金額	件数	金額	件数	金額	件数	金額	件数	金額
大規模(50万円以上)	1	700,000	0	0	0	0	2	1,350,000	0	512,500
中規模(10～50万円未満)	6	1,226,000	2	735,000	2	566,000	7	1,692,218	4	1,054,804
小規模(10万円未満)	16	648,977	25	1,060,133	14	356,196	35	890,902	22	739,052
計	23	2,574,977	27	1,795,133	16	922,196	44	3,933,120	27	2,306,356

#### <建物設備維持修繕>

規模	平成26年度 4月～1月		平成27年度 4月～1月		平成28年度 4月～1月		平成29年度 4月～1月		平均	
	件数	金額	件数	金額	件数	金額	件数	金額	件数	金額
大規模(50万円以上)	1	511,650	0	0	0	0	2	1,515,500	0	506,787
中規模(10～50万円未満)	8	1,714,920	6	953,550	8	1,738,490	7	1,586,600	7	1,498,390
小規模(10万円未満)	17	582,948	10	479,690	6	178,515	16	562,250	12	450,850
計	26	2,809,518	16	1,433,240	14	1,917,005	25	3,664,350	20	2,456,028

#### <工作物維持修繕>

規模	平成26年度 4月～1月		平成27年度 4月～1月		平成28年度 4月～1月		平成29年度 4月～1月		平均	
	件数	金額	件数	金額	件数	金額	件数	金額	件数	金額
大規模(50万円以上)	2	1,703,000	3	2,280,000	0	0	0	0	1	995,750
中規模(10～50万円未満)	5	1,104,000	5	1,379,290	6	1,530,570	1	298,000	4	1,077,965
小規模(10万円未満)	17	174,143	16	360,773	6	135,548	19	256,736	14	231,800
計	24	2,981,143	24	4,020,063	12	1,666,118	20	554,736	20	2,305,515

#### <園路広場維持修繕>

規模	平成26年度 4月～1月		平成27年度 4月～1月		平成28年度 4月～1月		平成29年度 4月～1月		平均	
	件数	金額	件数	金額	件数	金額	件数	金額	件数	金額
大規模(50万円以上)	3	2,220,588	0	0	0	0	1	508,410	1	682,249
中規模(10～50万円未満)	6	1,147,154	2	410,000	5	930,000	2	566,000	3	763,288
小規模(10万円未満)	14	379,488	13	367,011	4	60,430	9	194,302	10	250,307
計	23	3,747,230	15	777,011	9	990,430	12	1,268,712	14	1,695,845

<遊具維持修繕>

規模	平成26年度 4月～1月		平成27年度 4月～1月		平成28年度 4月～1月		平成29年度 4月～1月		平均	
	件数	金額	件数	金額	件数	金額	件数	金額	件数	金額
大規模(50万円以上)	3	2,218,800	3	2,047,900	2	1,723,000	1	892,000	2	1,720,425
中規模(10～50万円未満)	2	378,056	12	3,268,400	11	2,044,500	6	1,461,000	7	1,787,989
小規模(10万円未満)	12	592,870	33	1,066,110	12	243,969	11	371,349	17	568,574
計	17	3,189,726	48	6,382,410	25	4,011,469	18	2,724,349	27	4,076,988

<電気設備維持修繕>

規模	平成26年度 4月～1月		平成27年度 4月～1月		平成28年度 4月～1月		平成29年度 4月～1月		平均	
	件数	金額	件数	金額	件数	金額	件数	金額	件数	金額
大規模(50万円以上)	0	0	0	0	0	0	0	0	0	0
中規模(10～50万円未満)	7	1,429,950	8	1,477,084	6	938,100	1	253,000	5	1,024,533
小規模(10万円未満)	30	774,638	18	405,006	15	438,016	13	194,316	19	452,994
計	37	2,204,588	26	1,882,090	21	1,376,116	14	447,316	24	1,477,527

<污水・排水施設維持修繕>

規模	平成26年度 4月～1月		平成27年度 4月～1月		平成28年度 4月～1月		平成29年度 4月～1月		平均	
	件数	金額	件数	金額	件数	金額	件数	金額	件数	金額
大規模(50万円以上)	0	0	0	0	0	0	0	0	0	0
中規模(10～50万円未満)	0	0	1	170,000	4	1,019,500	0	0	1	297,375
小規模(10万円未満)	1	61,000	3	119,000	7	137,102	4	105,458	3	105,640
計	1	61,000	4	289,000	11	1,156,602	4	105,458	5	403,015

<給水設備維持修繕>

規模	平成26年度 4月～1月		平成27年度 4月～1月		平成28年度 4月～1月		平成29年度 4月～1月		平均	
	件数	金額	件数	金額	件数	金額	件数	金額	件数	金額
大規模(50万円以上)	0	0	0	0	0	0	0	0	0	0
中規模(10～50万円未満)	1	121,000	0	0	1	277,750	0	0	0	99,687
小規模(10万円未満)	6	288,664	5	394,500	8	281,485	6	91,278	6	263,981
計	7	409,664	5	394,500	9	559,235	6	91,278	6	363,669

<水景施設維持修繕>

規模	平成26年度 4月～1月		平成27年度 4月～1月		平成28年度 4月～1月		平成29年度 4月～1月		平均	
	件数	金額	件数	金額	件数	金額	件数	金額	件数	金額
大規模(50万円以上)	0	0	0	0	0	0	0	0	0	0
中規模(10～50万円未満)	0	0	1	273,600	1	376,000	3	524,000	1	293,400
小規模(10万円未満)	7	457,700	8	294,223	11	329,207	15	450,830	10	382,990
計	7	457,700	9	567,823	12	705,207	18	974,830	11	676,390

<その他設備維持修繕>

規模	平成26年度 4月～1月		平成27年度 4月～1月		平成28年度 4月～1月		平成29年度 4月～1月		平均	
	件数	金額	件数	金額	件数	金額	件数	金額	件数	金額
大規模(50万円以上)	0	0	0	0	0	0	0	0	0	0
中規模(10～50万円未満)	3	523,667	5	1,423,000	6	871,259	1	148,800	3	741,681
小規模(10万円未満)	10	240,305	12	583,351	43	559,926	43	503,750	27	471,833
計	13	763,972	17	2,006,351	49	1,431,185	44	652,550	30	1,213,514

<施設・設備維持管理業務 全体>

規模	平成26年度 4月～1月		平成27年度 4月～1月		平成28年度 4月～1月		平成29年度 4月～1月		平均	
	件数	金額	件数	金額	件数	金額	件数	金額	件数	金額
大規模(50万円以上)	10	7,354,038	6	4,327,900	2	1,723,000	6	4,265,910	6	4,417,712
中規模(10～50万円未満)	38	7,644,747	42	10,089,924	50	10,292,169	28	6,529,618	39	8,639,114
小規模(10万円未満)	130	4,200,733	143	5,129,797	126	2,720,394	171	3,621,171	142	3,918,023
計	178	19,199,518	191	19,547,621	178	14,735,563	205	14,416,699	188	16,974,850

## 施設・設備維持管理業務に係る修繕履歴

### 維持修繕規模(金額)の総括表(平成26～29年度 2月～3月)

#### <建物維持修繕>

規模	平成26年度 2月～3月		平成27年度 2月～3月		平成28年度 2月～3月		平成29年度 2月～3月		平均	
	件数	金額	件数	金額	件数	金額	件数	金額	件数	金額
大規模(50万円以上)	0	0	0	0	1	780,000	0	0	0	195,000
中規模(10～50万円未満)	0	0	2	737,320	3	727,592	2	346,000	1	452,728
小規模(10万円未満)	0	0	3	183,500	9	170,500	16	243,484	7	149,371
計	0	0	5	920,820	13	1,678,092	18	589,484	9	797,099

#### <建物設備維持修繕>

規模	平成26年度 2月～3月		平成27年度 2月～3月		平成28年度 2月～3月		平成29年度 2月～3月		平均	
	件数	金額	件数	金額	件数	金額	件数	金額	件数	金額
大規模(50万円以上)	0	0	0	0	0	0	0	0	0	0
中規模(10～50万円未満)	0	0	0	0	3	768,850	0	0	0	192,212
小規模(10万円未満)	0	0	0	0	7	315,740	0	0	1	78,935
計	0	0	0	0	10	1,084,590	0	0	2	271,147

#### <工作物維持修繕>

規模	平成26年度 2月～3月		平成27年度 2月～3月		平成28年度 2月～3月		平成29年度 2月～3月		平均	
	件数	金額	件数	金額	件数	金額	件数	金額	件数	金額
大規模(50万円以上)	0	0	0	0	0	0	1	918,150	0	229,537
中規模(10～50万円未満)	0	0	1	240,000	1	181,250	1	179,000	0	150,062
小規模(10万円未満)	0	0	4	29,319	2	86,688	3	6,353	2	30,590
計	0	0	5	269,319	3	267,938	5	1,103,503	3	410,190

#### <園路広場維持修繕>

規模	平成26年度 2月～3月		平成27年度 2月～3月		平成28年度 2月～3月		平成29年度 2月～3月		平均	
	件数	金額	件数	金額	件数	金額	件数	金額	件数	金額
大規模(50万円以上)	0	0	1	530,000	0	0	0	0	0	132,500
中規模(10～50万円未満)	0	0	0	0	1	330,796	0	0	0	82,699
小規模(10万円未満)	0	0	0	0	3	15,859	0	0	0	3,964
計	0	0	1	530,000	4	346,655	0	0	1	219,163

<遊具維持修繕>

規模	平成26年度 2月～3月		平成27年度 2月～3月		平成28年度 2月～3月		平成29年度 2月～3月		平均	
	件数	金額	件数	金額	件数	金額	件数	金額	件数	金額
大規模(50万円以上)	0	0	0	0	0	0	0	0	0	0
中規模(10～50万円未満)	0	0	1	200,000	0	0	3	654,400	1	213,600
小規模(10万円未満)	0	0	4	297,000	0	3,042	4	186,684	2	121,681
計	0	0	5	497,000	0	3,042	7	841,084	3	335,281

<電気設備維持修繕>

規模	平成26年度 2月～3月		平成27年度 2月～3月		平成28年度 2月～3月		平成29年度 2月～3月		平均	
	件数	金額	件数	金額	件数	金額	件数	金額	件数	金額
大規模(50万円以上)	0	0	0	0	0	0	0	0	0	0
中規模(10～50万円未満)	0	0	0	0	1	138,400	0	0	0	34,600
小規模(10万円未満)	0	0	0	0	2	23,150	2	91,010	1	28,540
計	0	0	0	0	3	161,550	2	91,010	1	63,140

<污水・排水施設維持修繕>

規模	平成26年度 2月～3月		平成27年度 2月～3月		平成28年度 2月～3月		平成29年度 2月～3月		平均	
	件数	金額	件数	金額	件数	金額	件数	金額	件数	金額
大規模(50万円以上)	0	0	0	0	0	0	0	0	0	0
中規模(10～50万円未満)	0	0	0	0	0	0	0	0	0	0
小規模(10万円未満)	0	0	1	67,000	1	5,500	1	9,000	0	20,375
計	0	0	1	67,000	1	5,500	1	9,000	0	20,375

<給水設備維持修繕>

規模	平成26年度 2月～3月		平成27年度 2月～3月		平成28年度 2月～3月		平成29年度 2月～3月		平均	
	件数	金額	件数	金額	件数	金額	件数	金額	件数	金額
大規模(50万円以上)	0	0	0	0	0	0	0	0	0	0
中規模(10～50万円未満)	0	0	0	0	0	0	0	0	0	0
小規模(10万円未満)	0	0	2	84,000	2	40,500	3	78,500	1	50,750
計	0	0	2	84,000	2	40,500	3	78,500	1	50,750

<水景施設維持修繕>

規模	平成26年度 2月～3月		平成27年度 2月～3月		平成28年度 2月～3月		平成29年度 2月～3月		平均	
	件数	金額	件数	金額	件数	金額	件数	金額	件数	金額
大規模(50万円以上)	0	0	0	0	0	0	0	0	0	0
中規模(10～50万円未満)	0	0	1	299,000	0	0	1	280,380	0	144,845
小規模(10万円未満)	0	0	0	0	0	0	0	0	0	0
計	0	0	1	299,000	0	0	1	280,380	0	144,845

<その他設備維持修繕>

規模	平成26年度 2月～3月		平成27年度 2月～3月		平成28年度 2月～3月		平成29年度 2月～3月		平均	
	件数	金額	件数	金額	件数	金額	件数	金額	件数	金額
大規模(50万円以上)	0	0	0	0	0	0	0	0	0	0
中規模(10～50万円未満)	0	0	0	0	0	0	0	0	0	0
小規模(10万円未満)	0	0	3	23,080	3	36,238	9	121,774	3	45,273
計	0	0	3	23,080	3	36,238	9	121,774	3	45,273

<施設・設備維持管理業務 全体>

規模	平成26年度 2月～3月		平成27年度 2月～3月		平成28年度 2月～3月		平成29年度 2月～3月		平均	
	件数	金額	件数	金額	件数	金額	件数	金額	件数	金額
大規模(50万円以上)	0	0	1	530,000	1	780,000	1	918,150	0	557,037
中規模(10～50万円未満)	0	0	5	1,476,320	9	2,146,888	7	1,459,780	5	1,270,747
小規模(10万円未満)	0	0	17	683,899	29	697,217	38	736,805	21	529,480
計	0	0	23	2,690,219	39	3,624,105	46	3,114,735	27	2,357,264

修繕履歴 H26年度

連番	起案日	年度	工種	細別	件名	修繕費
74	H26.4.2	26	園路広場維持修繕	園路広場維持修繕	トリカルネットN-34 120m	192,000
114	H26.4.2	26	電気設備維持修繕	電気設備維持修繕	発電機キャブレター	8,200
152	H26.4.4	26	給水設備維持修繕	給水設備維持修繕	2駐身障者用手洗い場補修材	5,004
98	H26.4.7	26	遊具維持修繕	遊具維持修繕	キャンプ場ロープウェイ修繕	25,900
50	H26.4.10	26	工作物維持修繕	工作物維持修繕	ウッドシール他	5,824
75	H26.4.15	26	園路広場維持修繕	園路広場維持修繕	アーチスタンド 他購入	93,542
20	H26.4.20	26	建物維持修繕	その他維持修繕	たたら工房仮設屋根設置撤去	210,000
12	H26.4.21	26	建物維持修繕	便所等維持修繕	浅谷山浄化槽ポンプ修繕	182,000
21	H26.4.22	26	建物維持修繕	その他維持修繕	たたら鉄工房仮設屋根材 他	14,812
51	H26.4.22	26	工作物維持修繕	工作物維持修繕	サンフラグ等購入	9,248
54	H26.4.22	26	工作物維持修繕	工作物維持修繕	パーベキューコーナー外部塗装 他	920,000
22	H26.4.24	26	建物維持修繕	その他維持修繕	クランプカバー等	3,912
37	H26.4.24	26	建物設備維持修繕	その他維持修繕	良質特価ナフコシート	1,505
52	H26.4.24	26	工作物維持修繕	工作物維持修繕	ステゴ角コナシ	2,000
58	H26.4.25	26	工作物維持修繕	工作物維持修繕	中広場 取替用ベンチ椅子板製作	215,000
53	H26.4.27	26	工作物維持修繕	工作物維持修繕	T型隅金 他	3,952
153	H26.4.28	26	給水設備維持修繕	給水設備維持修繕	中受水槽 遊離残留塩素測定器取付	92,500
154	H26.4.28	26	給水設備維持修繕	給水設備維持修繕	北受水槽 遊離残留塩素測定器取付	92,500
97	H26.4.30	26	遊具維持修繕	遊具維持修繕	空気砲の修繕	11,400
55	H26.5.4	26	工作物維持修繕	工作物維持修繕	ユニクロT型隅金	27,450
56	H26.5.6	26	工作物維持修繕	工作物維持修繕	クッションL字型小 他	13,564
59	H26.5.7	26	工作物維持修繕	工作物維持修繕	大芝生広場 取替用ベンチ椅子板製作	215,000
38	H26.5.8	26	建物設備維持修繕	その他維持修繕	ガスメーター供給設備取替	251,500
159	H26.5.8	26	水景設備維持修繕	水景設備維持修繕	じゃぶじゃぶ池 遊離残留塩素測定器取付	92,500
11	H26.5.9	26	建物維持修繕	便所等維持修繕	エトランスター 便座蓋	9,600
115	H26.5.9	26	電気設備維持修繕	電気設備維持修繕	鉄工房仮設トイレ用電源作業	9,000
33	H26.5.14	26	建物設備維持修繕	消防設備維持修繕	消防設備維持修繕(サニタリー前)	19,900
34	H26.5.14	26	建物設備維持修繕	消防設備維持修繕	非常灯及び誘導灯用電池交換	22,600
160	H26.5.14	26	水景設備維持修繕	水景設備維持修繕	水中ポンプ点検修繕	78,000
161	H26.5.15	26	水景設備維持修繕	水景設備維持修繕	オートキャンプ場じゃぶじゃぶ池補修	16,700
39	H26.5.16	26	建物設備維持修繕	その他維持修繕	ドックラン門扉据付作業	86,000
57	H26.5.16	26	工作物維持修繕	工作物維持修繕	コースレッド中箱 他	4,695
155	H26.5.19	26	給水設備維持修繕	給水設備維持修繕	園内樹蓋取替作業	121,000
35	H26.5.20	26	建物設備維持修繕	消防設備維持修繕	消防設備修繕	212,620
61	H26.5.20	26	工作物維持修繕	工作物維持修繕	インパクトドライバー	18,060
163	H26.5.24	26	水景設備維持修繕	水景設備維持修繕	じゃぶじゃぶ池 目地修繕	10,000
2	H26.5.26	26	建物維持修繕	休憩所維持修繕	神楽殿 樋工事	89,223
3	H26.5.26	26	建物維持修繕	休憩所維持修繕	参集殿樋修繕	54,000
4	H26.5.26	26	建物維持修繕	休憩所維持修繕	鉄工房 樋修繕・壁修繕	72,000
5	H26.5.26	26	建物維持修繕	休憩所維持修繕	木工房 樋修繕	54,000
6	H26.5.26	26	建物維持修繕	休憩所維持修繕	土工房 樋修繕・壁修繕	80,150
164	H26.5.27	26	水景設備維持修繕	水景設備維持修繕	じゃぶじゃぶ池薬剤	88,000
116	H26.5.28	26	電気設備維持修繕	電気設備維持修繕	スチール洗浄機 修繕	9,000
23	H26.5.29	26	建物維持修繕	その他維持修繕	北料金所 ブラインド	30,000
24	H26.5.29	26	建物設備維持修繕	空調設備維持修繕	じゃぶじゃぶ池ポンプ室換気扇取替	41,000
63	H26.5.29	26	工作物維持修繕	工作物維持修繕	充電器購入	10,400
162	H26.5.30	26	水景設備維持修繕	水景設備維持修繕	石垣水路修復作業	84,500
8	H26.6.1	26	建物維持修繕	休憩所維持修繕	いこいの森管理棟フロア交換屋根設置	700,000
117	H26.6.2	26	電気設備維持修繕	電気設備維持修繕	デジタルカメラ修繕	11,730
62	H26.6.3	26	工作物維持修繕	工作物維持修繕	ケース購入	5,640
99	H26.6.3	26	遊具維持修繕	遊具維持修繕	遊具詳細点検(定期点検)	788,000
76	H26.6.4	26	園路広場維持修繕	園路広場維持修繕	ガーデンスターターキット 他	23,043
7	H26.6.6	26	建物維持修繕	休憩所維持修繕	いこいの森 休憩所内装修繕作業	110,000
60	H26.6.6	26	工作物維持修繕	工作物維持修繕	インパクトドライバー 電池	13,900
118	H26.6.8	26	電気設備維持修繕	電気設備維持修繕	ステンレスソーライト	15,918
40	H26.6.10	26	建物設備維持修繕	その他維持修繕	バルク貯槽用安全弁 交換	163,000
64	H26.6.10	26	工作物維持修繕	工作物維持修繕	ベンチ取替用防腐剤注入木材	27,500
65	H26.6.11	26	工作物維持修繕	工作物維持修繕	きゆうの森付近木道修繕他 作業	783,000
156	H26.6.11	26	給水設備維持修繕	給水設備維持修繕	自在蛇口用カセット 他	11,252
157	H26.6.12	26	給水設備維持修繕	給水設備維持修繕	管理棟機械室漏水修繕工事	75,000
77	H26.6.14	26	園路広場維持修繕	園路広場維持修繕	オートキャンプ場臨時駐車場区画線	153,000
78	H26.6.17	26	園路広場維持修繕	園路広場維持修繕	ジャバラマット 購入	80,000
100	H26.6.17	26	遊具維持修繕	遊具維持修繕	アーチスタンド・マーキングテープ	33,837
79	H26.6.18	26	園路広場維持修繕	園路広場維持修繕	糸入り耐寒耐圧ホース 他	9,299
41	H26.6.19	26	建物設備維持修繕	その他維持修繕	長屋門 樋集水器取替修繕	47,000
80	H26.6.20	26	園路広場維持修繕	園路広場維持修繕	バッテリー 充電式噴霧器	18,500
119	H26.6.22	26	電気設備維持修繕	電気設備維持修繕	デジタルカメラ修繕②	11,730
171	H26.6.25	26	その他維持修繕	放送設備維持修繕	放送設備ハンドホール調査	221,667
81	H26.6.29	26	園路広場維持修繕	園路広場維持修繕	まさ王購入	6,650
48	H26.7.1	26	建物設備維持修繕	その他維持修繕	液化石油ガス設備維持修繕作業	417,200
82	H26.7.1	26	園路広場維持修繕	園路広場維持修繕	ガーデncerラー本体他	9,943
83	H26.7.1	26	園路広場維持修繕	園路広場維持修繕	自転車園路 路面着色作業(片側一車線)	760,920
101	H26.7.1	26	遊具維持修繕	遊具維持修繕	ラク巻きカッター 他	6,658
1	H26.7.2	26	建物維持修繕	管理事務所維持修繕	ビクターセンター雨樋修繕	210,000
42	H26.7.2	26	建物設備維持修繕	その他維持修繕	YZ工業扇スタンド式	5,950



連番	起案日	年度	工種	細別	件名	修繕費
43	H26.7.2	26	建物設備維持修繕	その他維持修繕	管理センター リモコン門扉修繕	511,650
84	H26.7.2	26	園路広場維持修繕	園路広場維持修繕	自転車園路 路面着色作業(交互通行)	924,468
66	H26.7.3	26	工作物維持修繕	工作物維持修繕	ベンチ取替用防腐注入木材	15,000
102	H26.7.3	26	遊具維持修繕	遊具維持修繕	遊具周辺草刈り	91,667
120	H26.7.5	26	電気設備維持修繕	電気設備維持修繕	結束バンド 耐候 購入	3,486
121	H26.7.5	26	電気設備維持修繕	電気設備維持修繕	さとやま屋敷及び上の農家配線改修	80,370
103	H26.7.7	26	遊具維持修繕	遊具維持修繕	園内遊具周辺碎石 撤去	92,408
25	H26.7.9	26	建物設備維持修繕	空調設備維持修繕	総合管理事務所F2 室外機洗浄	149,000
69	H26.7.11	26	工作物維持修繕	工作物維持修繕	ドリルスクレー	7,850
67	H26.7.13	26	工作物維持修繕	工作物維持修繕	絶縁ビニールテープ	966
68	H26.7.13	26	工作物維持修繕	工作物維持修繕	農用パイプ	2,607
26	H26.7.18	26	建物設備維持修繕	空調設備維持修繕	レストハウス空調室内機修理	50,920
46	H26.7.18	26	建物設備維持修繕	その他維持修繕	さとやま屋敷 カスメーター等交換	26,500
175	H26.7.18	26	その他維持修繕	その他維持修繕	のぼり旗	69,000
29	H26.7.20	26	建物設備維持修繕	空調設備維持修繕	さとやま展示館 空調設備修理	30,500
123	H26.7.20	26	電気設備維持修繕	電気設備維持修繕	上の農家厨房 蛍光灯不点修理	27,000
128	H26.7.20	26	電気設備維持修繕	電気設備維持修繕	鉄工房 蛍光灯不点修理	26,400
9	H26.7.22	26	建物設備維持修繕	休憩所維持修繕	さとやま展示館ドア修理	73,000
124	H26.7.22	26	電気設備維持修繕	電気設備維持修繕	土工房蛍光灯不点修理	79,200
125	H26.7.22	26	電気設備維持修繕	電気設備維持修繕	木工房 安定器交換	37,700
122	H26.7.26	26	電気設備維持修繕	電気設備維持修繕	センサーライト他	1,979
126	H26.7.26	26	電気設備維持修繕	電気設備維持修繕	アルカリ電池	475
127	H26.7.26	26	電気設備維持修繕	電気設備維持修繕	ファイバースコープ	21,100
165	H26.7.27	26	水景設備維持修繕	水景設備維持修繕	じゃぶじゃぶ池薬剤2回目	88,000
85	H26.7.28	26	園路広場維持修繕	園路広場維持修繕	エントランス インターロッキング修理	5,350
44	H26.7.30	26	建物設備維持修繕	その他維持修繕	襪キャブ 他	6,424
166	H26.7.30	26	その他維持修繕	水循環設備維持修繕	新池循環ポンプ修繕	169,000
45	H26.7.31	26	建物設備維持修繕	その他維持修繕	さとやま展示館ガラス修理	3,000
167	H26.7.31	26	その他維持修繕	水循環設備維持修繕	マックスフロー他	12,342
168	H26.7.31	26	その他維持修繕	水循環設備維持修繕	マックスフローSD・ホースジョイント	5,463
47	H26.8.2	26	建物設備維持修繕	その他維持修繕	レストハウスエントア タッチスイッチ交換	40,000
151	H26.8.4	26	汚水・排水施設維持修繕	汚水・排水維持修繕	コテージB1汚水管配管取替	61,000
169	H26.8.5	26	その他維持修繕	水循環設備維持修繕	水中ポンプ インペラ	3,400
170	H26.8.5	26	その他維持修繕	放送設備維持修繕	備北公園内放送アンブ修繕	133,000
104	H26.8.8	26	遊具維持修繕	遊具維持修繕	バリアポップサイン本体他	138,556
86	H26.8.19	26	園路広場維持修繕	園路広場維持修繕	水性多用スプレー 他	5,974
176	H26.8.19	26	その他維持修繕	その他維持修繕	バルク用ガス漏れ検知器	15,600
27	H26.8.21	26	建物設備維持修繕	空調設備維持修繕	エントランスセンター国兼室外機洗浄	209,000
28	H26.8.21	26	建物設備維持修繕	空調設備維持修繕	キャンプ管理棟室外機洗浄	95,000
87	H26.8.23	26	園路広場維持修繕	園路広場維持修繕	セメダイン等 購入	8,488
173	H26.8.24	26	その他維持修繕	電話設備維持修繕	北サイクル 内線電話修繕	30,000
174	H26.8.24	26	その他維持修繕	電話設備維持修繕	さとやま屋敷 内線電話修繕	19,000
105	H26.9.2	26	遊具維持修繕	遊具維持修繕	遊具砂整備作業(モルレル・キャンプ場ロブウェイ・クレーター)	76,000
106	H26.9.2	26	遊具維持修繕	遊具維持修繕	遊具購入	58,500
107	H26.9.2	26	遊具維持修繕	遊具維持修繕	オートキャンプ場遊具周辺根切り清掃	99,000
10	H26.9.3	26	建物維持修繕	車庫・倉庫等維持修繕	レストハウスドア修理	9,000
70	H26.9.11	26	工作物維持修繕	工作物維持修繕	花の広場展望台 1F階段部補強	200,000
13	H26.9.16	26	建物維持修繕	便所等維持修繕	レストハウス汚水ポンプ取替	302,000
30	H26.9.16	26	建物設備維持修繕	空調設備維持修繕	レストハウス厨房 室内機ドレン修理	47,100
71	H26.9.16	26	工作物維持修繕	工作物維持修繕	ベンチ取替用防腐剤注入木材	154,000
15	H26.9.20	26	建物維持修繕	便所等維持修繕	水石蝕入用パッキン納入費	3,280
89	H26.9.20	26	園路広場維持修繕	園路広場維持修繕	アーチスタンド 等購入	102,454
108	H26.9.20	26	遊具維持修繕	遊具維持修繕	遊具点検に伴う修繕(アスレチック遊具修繕)	239,500
88	H26.9.21	26	園路広場維持修繕	園路広場維持修繕	エントランスセンター橋梁目地材	2,372
131	H26.10.1	26	電気設備維持修繕	電気設備維持修繕	FL40Wラビッド形電球	13,500
109	H26.10.2	26	遊具維持修繕	遊具維持修繕	あぜ波板設置	22,000
90	H26.10.3	26	園路広場維持修繕	園路広場維持修繕	柵着色剤 他	55,586
111	H26.10.4	26	遊具維持修繕	遊具維持修繕	林間アスレチック他 複合遊具修繕	636,300
110	H26.10.7	26	遊具維持修繕	遊具維持修繕	UFOスライダー修繕	794,500
31	H26.10.10	26	建物設備維持修繕	空調設備維持修繕	漬物小屋換気扇設置(農家1)	53,000
72	H26.10.10	26	工作物維持修繕	工作物維持修繕	レストハウス 国兼側デッキ修理	320,000
91	H26.10.15	26	園路広場維持修繕	園路広場維持修繕	中広場 棚田歩道鋼製柵設置	275,000
112	H26.10.17	26	遊具維持修繕	遊具維持修繕	きゆうの森わた雲ドーム砂補填	70,000
92	H26.10.21	26	園路広場維持修繕	園路広場維持修繕	夜間用園内マップ設置	276,200
177	H26.10.21	26	その他維持修繕	その他維持修繕	弦長化可変文字合せ錠	1,000
129	H26.10.22	26	電気設備維持修繕	電気設備維持修繕	LEDパイライト20型スイッチ付	396,000
32	H26.10.23	26	建物設備維持修繕	空調設備維持修繕	中入口 男子トイレ換気扇取替	162,600
93	H26.10.23	26	園路広場維持修繕	園路広場維持修繕	土台用 ヒノキ材搬入	35,000
14	H26.10.24	26	建物維持修繕	便所等維持修繕	中広場トイレ点検改修	92,000
130	H26.10.24	26	電気設備維持修繕	電気設備維持修繕	ソーラーライト 購入	72,566
73	H26.10.26	26	工作物維持修繕	工作物維持修繕	ブラインドリベット 他購入	5,487
94	H26.10.28	26	園路広場維持修繕	園路広場維持修繕	自転車園路柵並木着色作業	535,200
178	H26.10.28	26	その他維持修繕	その他維持修繕	エントランスセンター警報機取替	7,500
146	H26.10.30	26	電気設備維持修繕	電気設備維持修繕	架空電線等 購入	169,500
113	H26.11.1	26	遊具維持修繕	遊具維持修繕	木製つめレーキ	5,500
133	H26.11.1	26	電気設備維持修繕	電気設備維持修繕	非常照明用発電機リース	130,650
132	H26.11.2	26	電気設備維持修繕	電気設備維持修繕	配線結束バンド等購入	14,660
16	H26.11.5	26	建物維持修繕	便所等維持修繕	レストハウス汚水ポンプ追加取替	212,000

連番	起案日	年度	工種	細別	件名	修繕費
144	H26.11.6	26	電気設備維持修繕	電気設備維持修繕	非常発電機回路配線作業	120,000
172	H26.11.6	26	その他維持修繕	放送設備維持修繕	エントランスセンターCDアンプ設置	77,000
134	H26.11.11	26	電気設備維持修繕	電気設備維持修繕	延長コード他 購入	6,693
137	H26.11.11	26	電気設備維持修繕	電気設備維持修繕	パルーン式照明ミニムーンテラスター	144,000
143	H26.11.11	26	電気設備維持修繕	電気設備維持修繕	第10変電所 非常電源切替	183,600
138	H26.11.13	26	電気設備維持修繕	電気設備維持修繕	イルミ非常照明賃料	35,500
135	H26.11.14	26	電気設備維持修繕	電気設備維持修繕	非常用発電機施設チェーン等	7,032
139	H26.11.15	26	電気設備維持修繕	電気設備維持修繕	パルーン式照明・発電機	286,200
140	H26.11.20	26	電気設備維持修繕	電気設備維持修繕	イルミ非常照明賃料	79,200
95	H26.11.21	26	園路広場維持修繕	園路広場維持修繕	12月支払分イルミ用非常照明賃料	148,500
136	H26.11.21	26	電気設備維持修繕	電気設備維持修繕	非常照明用ランタン	8,679
141	H26.11.21	26	電気設備維持修繕	電気設備維持修繕	70W HIDランプ購入	9,000
142	H26.11.21	26	電気設備維持修繕	電気設備維持修繕	さとやま展示館階段照明修理	53,880
36	H26.11.24	26	建物設備維持修繕	消防設備維持修繕	簡易式消火具 等	6,549
96	H26.11.29	26	園路広場維持修繕	園路広場維持修繕	ラバーPFP	25,741
49	H26.11.30	26	建物設備維持修繕	その他維持修繕	既存シャッター修繕	150,000
145	H26.12.12	26	電気設備維持修繕	電気設備維持修繕	非常発電機回路撤去作業	45,000
147	H26.12.16	26	電気設備維持修繕	電気設備維持修繕	ヤマハ発電機 修繕①	6,960
148	H26.12.16	26	電気設備維持修繕	電気設備維持修繕	ヤマハ 発電機修繕②	14,480
17	H27.1.6	26	建物維持修繕	便所等維持修繕	神楽殿身障者トイレ修繕	9,000
18	H27.1.6	26	建物維持修繕	便所等維持修繕	さとやま屋敷紙巻器取替	26,000
149	H27.1.12	26	電気設備維持修繕	電気設備維持修繕	イルミネーション非常用発電機回路切替作業	30,000
19	H27.1.15	26	建物維持修繕	便所等維持修繕	中広場女子トイレ修繕	29,000
150	H27.1.16	26	電気設備維持修繕	電気設備維持修繕	イルミネーション非常用電源(ウイークエンド)	34,200
158	H27.1.28	26	給水設備維持修繕	給水設備維持修繕	さとやま屋敷鯉の池注入タイマー	12,408
合計						19,199,518

修繕履歴 H27年度

連番	起案日	年度	工種	細別	件名	修繕費
96	H27.4.1	27	遊具維持修繕	遊具維持修繕	防食ビニル粘着テープ等購入	7,055
97	H27.4.2	27	遊具維持修繕	遊具維持修繕	波乗り他修繕	322,000
1	H27.4.3	27	建物維持修繕	便所等維持修繕	公園内各所便所修繕	64,000
98	H27.4.4	27	遊具維持修繕	遊具維持修繕	結束バンド購入	1,440
175	H27.4.6	27	汚水・排水施設維持修繕	汚水・排水施設維持修繕	林間休憩所トイレフロア取付	92,000
187	H27.4.7	27	水景設備維持修繕	水景設備維持修繕	鯉の池 カルキぬき購入	1,723
33	H27.4.9	27	建物設備維持修繕	消防設備維持修繕	消防点検に伴う修繕	246,550
149	H27.4.10	27	電気設備維持修繕	電気設備維持修繕	オートキャンプ場車道用照明不点修繕	72,800
150	H27.4.10	27	電気設備維持修繕	電気設備維持修繕	第6変換 プロー用コンセント増設修繕	20,630
49	H27.4.12	27	工作物維持修繕	工作物維持修繕	金折隅金 等購入	2,225
197	H27.4.14	27	その他維持修繕	電話設備維持修繕	エントランスセンター内線電話不通修理	18,000
99	H27.4.17	27	遊具維持修繕	遊具維持修繕	緩衝剤(クッション材)購入	540,000
100	H27.4.18	27	遊具維持修繕	遊具維持修繕	結束バンド購入(2回目)	2,300
101	H27.4.23	27	遊具維持修繕	遊具維持修繕	遊具安全マット設置修繕(恐竜丸太)	33,000
2	H27.4.27	27	建物維持修繕	休憩所等維持修繕	鉄工房引き戸錠取付	27,000
34	H27.4.29	27	建物設備維持修繕	消防設備維持修繕	消防ホース格納箱基礎設置修繕	191,000
79	H27.4.29	27	園路広場維持修繕	園路広場維持修繕	インターロッキング修繕(第6駐車場周辺)	48,000
50	H27.4.30	27	工作物維持修繕	工作物維持修繕	中の広場取替用ベンチ板製作(アコヤ製)	890,000
102	H27.4.30	27	遊具維持修繕	遊具維持修繕	噴水ノズル購入(びっくりリシャワー)	3,000
103	H27.5.1	27	遊具維持修繕	遊具維持修繕	ラッセルネット購入	15,000
198	H27.5.1	27	その他維持修繕	水循環設備維持修繕	バルク貯槽調整器オーバーホール、取替	454,000
51	H27.5.2	27	工作物維持修繕	工作物維持修繕	取替用ベンチ板製作(アコヤ製)	890,000
104	H27.5.2	27	遊具維持修繕	遊具維持修繕	有結ゴムフロート等購入	6,697
3	H27.5.8	27	建物維持修繕	便所等維持修繕	中広場トイレ便座等修繕	50,000
105	H27.5.8	27	遊具維持修繕	遊具維持修繕	虹のなる木等修繕	48,000
106	H27.5.8	27	遊具維持修繕	遊具維持修繕	緩衝材設置修繕	29,000
107	H27.5.12	27	遊具維持修繕	遊具維持修繕	洋吊鐘部分製作	7,000
52	H27.5.13	27	工作物維持修繕	工作物維持修繕	ステンレスコーススレッド購入	6,254
80	H27.5.15	27	園路広場維持修繕	園路広場維持修繕	舗装材(まさ王)購入	6,936
53	H27.5.16	27	工作物維持修繕	工作物維持修繕	大型コーススレッド(ステンさらタピン)購入	10,912
188	H27.5.18	27	水景設備維持修繕	水景設備維持修繕	ジャブジャブ池目地修繕	16,000
189	H27.5.20	27	水景設備維持修繕	水景設備維持修繕	消毒剤(ハイライトエースG)購入	88,000
54	H27.5.22	27	工作物維持修繕	工作物維持修繕	移動式フェンス取替	254,070
108	H27.5.22	27	遊具維持修繕	遊具維持修繕	草っぱらの道ポールコーン修繕	98,000
109	H27.5.22	27	遊具維持修繕	遊具維持修繕	きゅうの森複合遊具床板修繕	645,900
81	H27.5.25	27	園路広場維持修繕	園路広場維持修繕	花の広場トンネルパネル看板補修	25,000
110	H27.5.25	27	遊具維持修繕	遊具維持修繕	ステンパイプ手鞆 他購入	2,532
4	H27.5.27	27	建物維持修繕	便所等維持修繕	第1駐車場男子手洗器修繕	36,000
55	H27.5.27	27	工作物維持修繕	工作物維持修繕	フジ棚解体運搬作業	74,000
111	H27.5.27	27	遊具維持修繕	遊具維持修繕	国営備北丘陵公園遊具点検業務	862,000
112	H27.5.28	27	遊具維持修繕	遊具維持修繕	防食ビニル粘着テープ購入	5,148
5	H27.5.30	27	建物維持修繕	便所等維持修繕	公園内中広場便器つまり修繕	10,000
56	H27.5.31	27	工作物維持修繕	工作物維持修繕	キャンプ場ウッドデッキ修繕業務	18,720
151	H27.5.31	27	電気設備維持修繕	電気設備維持修繕	棚田庭園灯移設修繕	222,400
190	H27.5.31	27	水景設備維持修繕	水景設備維持修繕	棚田池補修作業	273,600
35	H27.6.1	27	建物設備維持修繕	消防設備維持修繕	消防用ホース等購入	29,850
113	H27.6.1	27	遊具維持修繕	遊具維持修繕	きゅうの森複合遊具修繕(ジャングル丸太)	312,000
114	H27.6.1	27	遊具維持修繕	遊具維持修繕	きゅうの森複合遊具修繕(風のモルル)	339,200
176	H27.6.1	27	汚水・排水施設維持修繕	汚水・排水施設維持修繕	林間アスレチック汚水ポンプ修繕	13,000
6	H27.6.3	27	建物維持修繕	休憩所等維持修繕	エントランスセンター手摺ガラス修理	47,000
115	H27.6.3	27	遊具維持修繕	遊具維持修繕	林間アスレチック遊具看板修繕	356,400
57	H27.6.5	27	工作物維持修繕	工作物維持修繕	すべり止めテープスペース購入	4,839
58	H27.6.5	27	工作物維持修繕	工作物維持修繕	きゅうの森周辺デッキ修繕	455,100
116	H27.6.5	27	遊具維持修繕	遊具維持修繕	きゅうの丘遊具修繕(ひばおの吊り橋他)	88,100
117	H27.6.11	27	遊具維持修繕	遊具維持修繕	アスレチック看板カバー	81,000
59	H27.6.17	27	工作物維持修繕	工作物維持修繕	環境配慮型クレオソート油購入	7,000
118	H27.6.17	27	遊具維持修繕	遊具維持修繕	空気砲修繕	28,700
191	H27.6.19	27	水景設備維持修繕	水景設備維持修繕	棚田池グレーチング補修作業	60,000
36	H27.6.21	27	建物設備維持修繕	その他維持修繕	引き上げ式スタンドパイプ購入	18,500
60	H27.6.21	27	工作物維持修繕	工作物維持修繕	T型隅金他購入	7,475
37	H27.6.23	27	建物設備維持修繕	消防設備維持修繕	防災ラベル縫付	35,000
119	H27.6.30	27	遊具維持修繕	遊具維持修繕	林間大型すべり台床板修繕	18,992
61	H27.7.1	27	工作物維持修繕	工作物維持修繕	もくもく補修材NB購入	30,000
120	H27.7.1	27	遊具維持修繕	遊具維持修繕	ちびっ子ゲレンデマット購入	129,000

連番	起案日	年度	工種	細別	件名	修繕費
121	H27.7.1	27	遊具維持修繕	遊具維持修繕	虹のなる木水栓修繕	19,000
38	H27.7.5	27	建物設備維持修繕	消防設備維持修繕	停電官制用バッテリー取替(トラフィックセンター)	144,000
62	H27.7.7	27	工作物維持修繕	工作物維持修繕	木部シーラー塗装剤購入	20,000
7	H27.7.8	27	建物維持修繕	休憩所等維持修繕	屋上排水樋等清掃作業	16,000
82	H27.7.10	27	園路広場維持修繕	園路広場維持修繕	水性道路用塗装他購入	6,725
8	H27.7.13	27	建物維持修繕	休憩所等維持修繕	さとやま屋敷壁塗替え	87,700
39	H27.7.14	27	建物設備維持修繕	消防設備維持修繕	落雷による火災報知器受信機取替	92,000
83	H27.7.14	27	園路広場維持修繕	園路広場維持修繕	いこいの森散策路階段修繕	88,000
152	H27.7.17	27	電気設備維持修繕	電気設備維持修繕	TS継手キャップ購入	21,112
153	H27.7.17	27	電気設備維持修繕	電気設備維持修繕	シリコン購入	2,301
192	H27.7.22	27	水景設備維持修繕	水景設備維持修繕	ミズスキートール購入	16,000
40	H27.7.24	27	建物設備維持修繕	その他維持修繕	EV内鏡修繕	48,400
122	H27.7.25	27	遊具維持修繕	遊具維持修繕	てみ 購入	996
123	H27.7.25	27	遊具維持修繕	遊具維持修繕	ハケ付きポリ缶等購入	1,394
124	H27.7.25	27	遊具維持修繕	遊具維持修繕	モルタルミキサー リース料	2,200
199	H27.7.25	27	その他維持修繕	水循環設備維持修繕	中広場調整池水中ポンプ清掃	38,500
41	H27.7.28	27	建物設備維持修繕	空調設備維持修繕	丘陵公園集計室空調機修理	42,730
42	H27.7.28	27	建物設備維持修繕	空調設備維持修繕	丘陵公園事務室系屋外機修理	14,800
43	H27.7.28	27	建物設備維持修繕	空調設備維持修繕	丘陵公園事務室②廊下側空調機修理	54,110
44	H27.7.28	27	建物設備維持修繕	その他維持修繕	エントランスセンター東側 昇降機設備修繕	123,000
45	H27.7.28	27	建物設備維持修繕	その他維持修繕	エントランスセンター西側 昇降機設備修繕	102,000
46	H27.7.28	27	建物設備維持修繕	その他維持修繕	湖畔レストハウス 昇降設備修繕	147,000
154	H27.7.28	27	電気設備維持修繕	電気設備維持修繕	木工房・鉄工室蛍光灯不点修理	52,800
47	H27.7.29	27	建物設備維持修繕	空調設備維持修繕	林間休憩所エアコン修繕	82,000
48	H27.7.29	27	建物設備維持修繕	その他維持修繕	テレビ修繕(ビジターセンター)	62,300
155	H27.7.29	27	電気設備維持修繕	電気設備維持修繕	第2駐車場 男子トイレ照明器具取替	26,400
125	H27.8.3	27	遊具維持修繕	遊具維持修繕	クマデ他購入	7,709
126	H27.8.5	27	遊具維持修繕	遊具維持修繕	養生カバー等購入	4,239
127	H27.8.6	27	遊具維持修繕	遊具維持修繕	きゅうの丘複合遊具修繕(クレンジング)	215,800
9	H27.8.7	27	建物維持修繕	休憩所等維持修繕	林間休憩所 天井修繕	460,000
200	H27.8.8	27	その他維持修繕	水循環設備維持修繕	中広場デッキ下給水ポンプ取替	299,000
10	H27.8.11	27	建物維持修繕	便所等維持修繕	トイレ屋根防水修繕	80,000
11	H27.8.11	27	建物維持修繕	便所等維持修繕	トイレ天井塗装修繕	52,000
193	H27.8.11	27	水景設備維持修繕	水景設備維持修繕	じゃぶじゃぶ池 水質検査	27,000
194	H27.8.19	27	水景設備維持修繕	水景設備維持修繕	洗浄機ホースドラム等購入	55,500
195	H27.8.21	27	水景設備維持修繕	水景設備維持修繕	棚田池 U字側溝設置作業	30,000
128	H27.8.25	27	遊具維持修繕	遊具維持修繕	きゅうの丘はなかゴブランチェーン部取替	64,000
180	H27.8.29	27	給水設備維持修繕	給水設備維持修繕	受水槽定水位取替修繕(定水位弁のみ)	99,000
181	H27.8.29	27	給水設備維持修繕	給水設備維持修繕	受水槽定水位取替修繕(止水弁のみ)	95,000
182	H27.8.29	27	給水設備維持修繕	給水設備維持修繕	受水槽仕切弁取替作業	87,000
63	H27.9.1	27	工作物維持修繕	工作物維持修繕	移動式フェンス資材ムク200本外購入	500,000
201	H27.9.4	27	その他維持修繕	電話設備維持修繕	内線電話修理(管理センター)	186,000
202	H27.9.4	27	その他維持修繕	電話設備維持修繕	内線電話修理(ビジターセンター交換機)	186,000
12	H27.9.8	27	建物維持修繕	休憩所等維持修繕	木工房ねじ止め錠取付	4,950
129	H27.9.9	27	遊具維持修繕	遊具維持修繕	スチームアイロン等購入	9,856
130	H27.9.11	27	遊具維持修繕	遊具維持修繕	ブラフネ等購入	3,152
13	H27.9.14	27	建物維持修繕	便所等維持修繕	第二駐車場トイレ屋上防水修繕	275,000
177	H27.9.15	27	汚水・排水施設維持修繕	汚水・排水施設維持修繕	浅谷山給水ポンプ修繕	14,000
84	H27.9.17	27	園路広場維持修繕	園路広場維持修繕	ガゼボ看板撤去	50,000
85	H27.9.17	27	園路広場維持修繕	園路広場維持修繕	花の広場看板撤去	70,000
86	H27.9.18	27	園路広場維持修繕	園路広場維持修繕	杭購入②	4,470
87	H27.9.18	27	園路広場維持修繕	園路広場維持修繕	杭購入①	1,640
156	H27.9.22	27	電気設備維持修繕	電気設備維持修繕	ゲートクリップ等購入	11,101
64	H27.9.25	27	工作物維持修繕	工作物維持修繕	アルミロート等購入	2,642
157	H27.9.25	27	電気設備維持修繕	電気設備維持修繕	デジタルカメラ2台購入	27,760
88	H27.9.26	27	園路広場維持修繕	園路広場維持修繕	中の広場 案内案内看板修繕	15,000
14	H27.9.29	27	建物維持修繕	休憩所等維持修繕	さとやま農家 雪止め丸太取替	80,000
65	H27.9.29	27	工作物維持修繕	工作物維持修繕	さとやま農家 門扉撤去処分	78,000
15	H27.9.30	27	建物維持修繕	休憩所等維持修繕	クラブハウスB棟床修繕業務	4,865
66	H27.10.2	27	工作物維持修繕	工作物維持修繕	バケツ購入	1,504
67	H27.10.7	27	工作物維持修繕	工作物維持修繕	ホワイドウッド等購入	4,546
158	H27.10.7	27	電気設備維持修繕	電気設備維持修繕	打込座金購入	454
131	H27.10.8	27	遊具維持修繕	遊具維持修繕	緩衝材砂購入	64,000
132	H27.10.8	27	遊具維持修繕	遊具維持修繕	林間アスレチック砂補充修繕	47,000
133	H27.10.9	27	遊具維持修繕	遊具維持修繕	きゅうの森 緩衝材補充修繕	112,000
178	H27.10.15	27	汚水・排水施設維持修繕	汚水・排水施設維持修繕	つどいの里 芝生水路補修作業	170,000

連番	起案日	年度	工種	細別	件名	修繕費
68	H27.10.16	27	工作物維持修繕	工作物維持修繕	コーススレッド他購入	2,656
16	H27.10.19	27	建物維持修繕	休憩所等維持修繕	さとやま展示館等ドア修繕	93,900
159	H27.10.20	27	電気設備維持修繕	電気設備維持修繕	ランプ(HID・蛍光灯)購入	184,550
160	H27.10.28	27	電気設備維持修繕	電気設備維持修繕	LEDガーデンソーラーライト購入	221,334
161	H27.10.30	27	電気設備維持修繕	電気設備維持修繕	非常発電機回路配線作業	120,000
69	H27.10.31	27	工作物維持修繕	工作物維持修繕	もくもく補修材NB 購入	90,000
17	H27.11.5	27	建物維持修繕	その他維持修繕	井戸既存屋根修繕	60,000
89	H27.11.5	27	園路広場維持修繕	園路広場維持修繕	大芝生広場記念樹看板パネル修繕	10,400
134	H27.11.5	27	遊具維持修繕	遊具維持修繕	きゅうの丘笠木補修作業	90,000
135	H27.11.5	27	遊具維持修繕	遊具維持修繕	きゅうの丘コミュニティハウス屋根等修繕(赤い家)	222,000
162	H27.11.5	27	電気設備維持修繕	電気設備維持修繕	結束バンド耐候300他購入	7,440
163	H27.11.6	27	電気設備維持修繕	電気設備維持修繕	イルミネーション照明マップ更新	48,800
164	H27.11.7	27	電気設備維持修繕	電気設備維持修繕	非常照明用発電機リース料①(11/10～11/20)	14,850
165	H27.11.7	27	電気設備維持修繕	電気設備維持修繕	非常照明用発電機リース料②(11/21～12/7)	25,350
90	H27.11.9	27	園路広場維持修繕	園路広場維持修繕	ステンポール部品購入	5,840
18	H27.11.10	27	建物維持修繕	便所等維持修繕	フラッシュ用ピストン購入	98,000
166	H27.11.10	27	電気設備維持修繕	電気設備維持修繕	非常照明用投光機(イルミ)リース料①	38,700
167	H27.11.10	27	電気設備維持修繕	電気設備維持修繕	非常照明用投光機(イルミ期間)リース料③	153,000
168	H27.11.10	27	電気設備維持修繕	電気設備維持修繕	非常照明用投光機(イルミ)リース料③	117,300
136	H27.11.14	27	遊具維持修繕	遊具維持修繕	大きなひばおネット補修	316,000
137	H27.11.14	27	遊具維持修繕	遊具維持修繕	きゅうの丘フラコネット補修作業	400,000
19	H27.11.16	27	建物維持修繕	管理事務所維持修繕	キャンプ場管理センター中水濁り修繕	7,000
169	H27.11.16	27	電気設備維持修繕	電気設備維持修繕	100Vホルタル三脚付リース料(11/21～11/24)	8,400
170	H27.11.17	27	電気設備維持修繕	電気設備維持修繕	蛍光管 購入	2,058
20	H27.11.18	27	建物維持修繕	便所等維持修繕	エントランスセンター内トイレ表示標示	84,400
21	H27.11.21	27	建物維持修繕	休憩所等維持修繕	アスレチックシェルター屋根高圧洗浄	35,000
91	H27.11.21	27	園路広場維持修繕	園路広場維持修繕	第2駐車場インターロッキング高圧洗浄	35,000
22	H27.11.24	27	建物維持修繕	休憩所等維持修繕	つどい橋展望台 木道修繕	88,900
138	H27.11.24	27	遊具維持修繕	遊具維持修繕	クレーター修繕	79,000
171	H27.11.27	27	電気設備維持修繕	電気設備維持修繕	さとやま展示館通路照明修理	300,000
203	H27.11.28	27	その他維持修繕	電話設備維持修繕	備北オートビレッジ電話器修繕	99,000
23	H27.11.29	27	建物維持修繕	便所等維持修繕	浮玉セット等購入	4,350
24	H27.12.1	27	建物維持修繕	便所等維持修繕	中の広場男子トイレ手洗器修繕	16,000
172	H27.12.1	27	電気設備維持修繕	電気設備維持修繕	ランプ(ネオカー・HF蛍光灯)購入	158,500
183	H27.12.1	27	給水設備維持修繕	給水設備維持修繕	花広場男子トイレ手洗い器修繕	22,000
207	H27.12.3	27	その他維持修繕	その他維持修繕	スノーロータリー修繕	88,000
70	H27.12.6	27	工作物維持修繕	工作物維持修繕	つどい橋 花広場側デッキ修繕	116,820
92	H27.12.9	27	園路広場維持修繕	園路広場維持修繕	オートキャンプ場インターロッキング洗浄作業	200,000
71	H27.12.11	27	工作物維持修繕	工作物維持修繕	つどい橋修繕	440,300
139	H27.12.11	27	遊具維持修繕	遊具維持修繕	きゅうの森階段塗装作業	190,000
204	H27.12.11	27	その他維持修繕	水循環設備維持修繕	七戸調整池ホップ 取替作業(浮遊ホップNo.2)	298,000
72	H27.12.12	27	工作物維持修繕	工作物維持修繕	つどい橋展望台側デッキ修繕	113,000
140	H27.12.12	27	遊具維持修繕	遊具維持修繕	波乗り修繕	354,000
208	H27.12.15	27	その他維持修繕	その他維持修繕	除雪機 部品製作及び補強加工	92,000
209	H27.12.17	27	その他維持修繕	その他維持修繕	作業看板等購入	34,689
25	H27.12.19	27	建物維持修繕	便所等維持修繕	中広場 管理センタートイレ修繕	4,500
26	H27.12.19	27	建物維持修繕	便所等維持修繕	第5駐車場管理所トイレ修繕(休憩所)	5,000
205	H27.12.22	27	その他維持修繕	水循環設備維持修繕	七戸調整池ポンプ用ホース修繕	27,000
206	H27.12.22	27	その他維持修繕	その他維持修繕	中広場 中水漏水修繕	99,500
27	H27.12.23	27	建物維持修繕	その他維持修繕	針葉樹合板等購入	3,568
210	H27.12.23	27	その他維持修繕	その他維持修繕	手押し式プロキャス外購入	23,000
93	H28.1.10	27	園路広場維持修繕	園路広場維持修繕	園内大型看板修繕作業(中サイクル・第4駐車場)	210,000
141	H28.1.15	27	遊具維持修繕	遊具維持修繕	ちびっ子ゲレンデ案内看板修繕	70,400
173	H28.1.18	27	電気設備維持修繕	電気設備維持修繕	湖畔レストハウス女子トイレ手洗い照明器具修理	12,300
174	H28.1.18	27	電気設備維持修繕	電気設備維持修繕	ランプ(ラビットスタート蛍光灯)購入	11,750
142	H28.1.20	27	遊具維持修繕	遊具維持修繕	遊具看板修繕(林間アスレチック)	92,200
143	H28.1.21	27	遊具維持修繕	遊具維持修繕	きゅうの丘赤い家屋根塗装作業	36,000
211	H28.1.21	27	その他維持修繕	その他維持修繕	スノーロー修繕ボルト等購入	5,362
212	H28.1.22	27	その他維持修繕	その他維持修繕	牽引式除雪機修理(ラッセル1号)	15,000
213	H28.1.28	27	その他維持修繕	その他維持修繕	スノーブ라우 ステッキ3個購入	43,300
184	H28.1.30	27	給水設備維持修繕	給水設備維持修繕	公園内トイレ各所給水管漏水修繕	91,500
214	H28.2.2	27	その他維持修繕	その他維持修繕	スノーブ라우ステッキ(スバル)	15,300
28	H28.2.15	27	建物維持修繕	便所等維持修繕	神楽殿手洗器漏水修繕他作業	21,000
29	H28.2.16	27	建物維持修繕	休憩所等維持修繕	さとやま屋敷母屋畳替え作業	476,520
30	H28.2.16	27	建物維持修繕	便所等維持修繕	第1駐車場トイレ 建物等維持修繕	90,000
144	H28.2.16	27	遊具維持修繕	遊具維持修繕	きゅうの丘笠木塗装作業	88,000

連番	起案日	年度	工種	細別	件名	修繕費
179	H28.2.16	27	汚水・排水施設維持修繕	汚水・排水施設維持修繕	ポンプガイド等修繕	67,000
31	H28.2.17	27	建物維持修繕	休憩所等維持修繕	さとやま屋敷雨戸調整作業	260,800
94	H28.2.17	27	園路広場維持修繕	園路広場維持修繕	南臨時駐車場砕石路盤補修作業	530,000
145	H28.2.17	27	遊具維持修繕	遊具維持修繕	バンクショットバスケット撤去回収	200,000
196	H28.2.17	27	水景設備維持修繕	水景設備維持修繕	中の茶屋横ポンプ納入	299,000
146	H28.2.18	27	遊具維持修繕	遊具維持修繕	もくもく補修材NB購入	90,000
32	H28.2.22	27	建物維持修繕	休憩所等維持修繕	林間アスレチック他手洗修繕	72,500
185	H28.2.23	27	給水設備維持修繕	給水設備維持修繕	管理棟足洗い場水栓修繕(キャンプ場)	3,000
73	H28.2.25	27	工作物維持修繕	工作物維持修繕	T型隅金等購入	4,081
74	H28.2.25	27	工作物維持修繕	工作物維持修繕	T字購入	4,723
76	H28.3.2	27	工作物維持修繕	工作物維持修繕	ブロンズ金折購入	1,519
77	H28.3.5	27	工作物維持修繕	工作物維持修繕	金折隅金等 購入	18,996
215	H28.3.8	27	その他維持修繕	その他維持修繕	SDメモリーカード購入	1,180
216	H28.3.10	27	その他維持修繕	その他維持修繕	フレキシブルホース購入	6,600
186	H28.3.16	27	給水設備維持修繕	給水設備維持修繕	エントランス用量水器取替	81,000
78	H28.3.17	27	工作物維持修繕	工作物維持修繕	移動式擬木フェンス購入	240,000
147	H28.3.19	27	遊具維持修繕	遊具維持修繕	真砂土 購入	21,000
148	H28.3.25	27	遊具維持修繕	遊具維持修繕	ロープウェイ修繕(遊具修繕)	98,000
合計						22,237,840

修繕履歴 H28年度

連番	起事日	年度	工種	細別	件名	修繕費
146	H28.4.1	28	給水設備維持修繕	給水設備維持修繕	林間アスレチック水飲み器止水栓取り換え工事	33,000
169	H28.4.2	28	その他維持修繕	電話設備維持修繕	管理センター内電話増設工事	190,560
134	H28.4.6	28	汚水・排水施設維持修繕	汚水・排水施設維持修繕	公園内P5ポンプNo.1取替工事	275,000
1	H28.4.13	28	建物維持修繕	便所等維持修繕	第1駐車場トイレ鏡修繕	92,000
84	H28.4.13	28	遊具維持修繕	遊具維持修繕	空気砲の替えシート修繕①	8,000
85	H28.4.14	28	遊具維持修繕	遊具維持修繕	トリカルネット購入	174,000
110	H28.4.14	28	電気設備維持修繕	電気設備維持修繕	さとやま展示館小展示室照明器具取替工事	61,600
111	H28.4.14	28	電気設備維持修繕	電気設備維持修繕	湖畔レストハウス放送用アンテナ修繕	102,000
157	H28.4.14	28	水景設備維持修繕	水景設備維持修繕	ゴム栓修繕	2,209
170	H28.4.14	28	その他維持修繕	その他維持修繕	スーパースマッシュジェット購入	148,800
171	H28.4.14	28	その他維持修繕	その他維持修繕	湖畔レストハウス前噴水修理	107,470
172	H28.4.18	28	その他維持修繕	その他維持修繕	真砂土外4点購入	6,737
71	H28.4.19	28	園路広場維持修繕	園路広場維持修繕	鋼製ピン(ロープ柵設置用)購入	200,000
112	H28.4.19	28	電気設備維持修繕	電気設備維持修繕	さとやま展示館大ホール水銀灯修理	15,400
86	H28.4.20	28	遊具維持修繕	遊具維持修繕	ニュータッチペン(遊具修繕用)他2点購入	1,404
113	H28.4.20	28	電気設備維持修繕	電気設備維持修繕	管理センター内複合機用コンセント増設工事	29,410
87	H28.4.21	28	遊具維持修繕	遊具維持修繕	ヒバゴンロープ支柱修繕	247,000
173	H28.4.21	28	その他維持修繕	その他維持修繕	軽トラック(キャリア)保険加入	50,660
174	H28.4.21	28	その他維持修繕	その他維持修繕	軽トラック(キャリア)車検費用他4点	129,429
88	H28.4.23	28	遊具維持修繕	遊具維持修繕	透明シート(ツチノ口取付用)他3点購入	4,310
89	H28.4.26	28	遊具維持修繕	遊具維持修繕	林間アスレチック、きゅうの丘枕木修繕	800,000
90	H28.4.27	28	遊具維持修繕	遊具維持修繕	UFOスライダーローラー修繕	66,600
175	H28.4.27	28	その他維持修繕	その他維持修繕	フロアサイン(作業中)購入	12,000
176	H28.4.28	28	その他維持修繕	その他維持修繕	第2駐車場柵修繕用角材外4点購入	48,493
2	H28.4.29	28	建物維持修繕	便所等維持修繕	第2駐車場トイレ紙巻器取替工事	31,000
135	H28.4.29	28	汚水・排水施設維持修繕	汚水・排水施設維持修繕	P5ポンプオーバーホール修繕	192,000
177	H28.4.29	28	その他維持修繕	その他維持修繕	柵修繕用塗料外2点購入	9,774
178	H28.4.29	28	その他維持修繕	その他維持修繕	柵修繕用ナット購入	3,960
114	H28.4.30	28	電気設備維持修繕	電気設備維持修繕	オートビレッジ管理センター水銀灯不点修理	11,960
179	H28.4.30	28	その他維持修繕	その他維持修繕	軽トラック(キャリア 117)燃料費	2,657
91	H28.5.6	28	遊具維持修繕	遊具維持修繕	透明シート(ツチノ口取付用)外1点購入	3,920
4	H28.5.7	28	建物維持修繕	休憩所等維持修繕	湖畔レストハウス自動ドア錠交換	32,600
180	H28.5.7	28	その他維持修繕	その他維持修繕	第2駐車場柵設置用ビス外購入	1,739
115	H28.5.10	28	電気設備維持修繕	電気設備維持修繕	さとやま展示館 第1展示室エアコン修繕	45,000
136	H28.5.10	28	汚水・排水施設維持修繕	汚水・排水施設維持修繕	木の工房トイレ詰まり修繕	10,500
137	H28.5.10	28	汚水・排水施設維持修繕	汚水・排水施設維持修繕	第6駐車場付近P5ポンプ修繕	72,000
181	H28.5.15	28	その他維持修繕	その他維持修繕	羽根アリ駆除用スプレー購入	1,355
147	H28.5.16	28	給水設備維持修繕	給水設備維持修繕	林間アスレチック水飲み器改修工事	84,000
138	H28.5.20	28	汚水・排水施設維持修繕	汚水・排水施設維持修繕	さとやま屋敷手洗い器修繕	10,602
31	H28.5.27	28	建物設備維持修繕	その他維持修繕	ひばの里下の農家 軒樋取替工事	150,000
182	H28.5.31	28	その他維持修繕	その他維持修繕	5月分軽トラック(キャリア 117)燃料代	8,477
92	H28.6.1	28	遊具維持修繕	遊具維持修繕	林間アスレチック砂補充修繕	146,000
158	H28.6.2	28	水景設備維持修繕	水景設備維持修繕	湖畔レストハウス前噴水池修繕	22,500
159	H28.6.4	28	水景設備維持修繕	水景設備維持修繕	ジャブジャブ池清掃用品購入①	33,012
160	H28.6.4	28	水景設備維持修繕	水景設備維持修繕	ジャブジャブ池清掃用品購入②	29,280
161	H28.6.4	28	水景設備維持修繕	水景設備維持修繕	ジャブジャブ池清掃用品購入③	5,222
72	H28.6.5	28	園路広場維持修繕	園路広場維持修繕	中の広場木製ストッパー修繕用部材購入	7,140
32	H28.6.14	28	建物設備維持修繕	空調設備維持修繕	中案内所エアコン修繕	42,000
93	H28.6.14	28	遊具維持修繕	遊具維持修繕	ヒバゴンロープ修繕用資材購入	1,532
183	H28.6.14	28	その他維持修繕	その他維持修繕	湖畔レストハウスラッパル修繕用部材購入	9,706
94	H28.6.15	28	遊具維持修繕	遊具維持修繕	空気砲の替えシート修繕②	8,000
116	H28.6.17	28	電気設備維持修繕	電気設備維持修繕	エレベーター(管理センター)バッテリー交換	126,000
117	H28.6.17	28	電気設備維持修繕	電気設備維持修繕	エレベーター(トラフィックセンター)バッテリー交換	74,000
184	H28.6.21	28	その他維持修繕	その他維持修繕	棚田竹柵修繕用資材購入	3,476
56	H28.6.22	28	工作物維持修繕	工作物維持修繕	電気自動カンナ購入	79,000
118	H28.6.22	28	電気設備維持修繕	電気設備維持修繕	さとやま展示館照明器具不点取替工事	30,800
95	H28.6.24	28	遊具維持修繕	遊具維持修繕	遊具定期点検業務	923,000
5	H28.6.26	28	建物維持修繕	便所等維持修繕	エントランスセンター1F男子トイレ修繕	25,000
162	H28.6.29	28	水景設備維持修繕	水景設備維持修繕	ジャブジャブ池用薬剤購入	87,500
139	H28.6.30	28	汚水・排水施設維持修繕	汚水・排水施設維持修繕	大芝生広場カサルトイロータック修繕工事	5,000
185	H28.6.30	28	その他維持修繕	その他維持修繕	6月分軽トラック(キャリア 117)燃料代	8,633
33	H28.7.1	28	建物設備維持修繕	その他維持修繕	さとやま屋敷屋根雪止め丸太修繕	130,000
57	H28.7.1	28	工作物維持修繕	工作物維持修繕	木製ベンチ修繕用資材購入	16,774
96	H28.7.1	28	遊具維持修繕	遊具維持修繕	ユラユラ吊り橋枕木修繕	270,000
97	H28.7.1	28	遊具維持修繕	遊具維持修繕	UFOスライダー枕木修繕	190,000
163	H28.7.1	28	水景設備維持修繕	水景設備維持修繕	ジャブジャブ池用薬剤購入②	52,500
186	H28.7.1	28	その他維持修繕	その他維持修繕	コンクリート切断・研磨工具用部材購入	13,780
187	H28.7.1	28	その他維持修繕	その他維持修繕	中の広場日除け施設柱修繕	77,000
6	H28.7.4	28	建物維持修繕	休憩所等維持修繕	ひばの里木工房雨樋清掃	50,000
148	H28.7.4	28	給水設備維持修繕	給水設備維持修繕	下の農家炊事場改修工事	73,000
34	H28.7.5	28	建物設備維持修繕	消防設備維持修繕	消防設備修繕(エントランスセンター外3ヶ所)	220,950
35	H28.7.5	28	建物設備維持修繕	消防設備維持修繕	消防設備修繕(ビジターセンター外2ヶ所)	195,570
36	H28.7.5	28	建物設備維持修繕	消防設備維持修繕	消防設備修繕(湖畔レストハウス外2ヶ所)	162,370
164	H28.7.5	28	水景設備維持修繕	水景設備維持修繕	ジャブジャブ池用塩素濃度測定器購入	16,650
58	H28.7.8	28	工作物維持修繕	工作物維持修繕	木製ベンチ修繕用資材購入	568
7	H28.7.9	28	建物維持修繕	休憩所等維持修繕	さとやま展示館結露対策用品購入	28,596
73	H28.7.14	28	園路広場維持修繕	園路広場維持修繕	インターロッキング修繕用工具購入	48,130
37	H28.7.15	28	建物設備維持修繕	空調設備維持修繕	ビジターセンターエアコン調査費	22,000
98	H28.7.19	28	遊具維持修繕	遊具維持修繕	遊具対象年齢看板購入	28,000
188	H28.7.19	28	その他維持修繕	水循環設備維持修繕	オートビレッジトイレ循環ポンプ修繕工事	18,500
8	H28.7.29	28	建物維持修繕	休憩所等維持修繕	林間休憩所フロアヒンジドア調整	18,000

連番	起案日	年度	工種	細別	件名	修繕費
189	H28.7.31	28	その他維持修繕	その他維持修繕	7月分軽トラック(キャリー)燃料代	11,875
59	H28.8.2	28	工作物維持修繕	工作物維持修繕	ベンチ修繕用アコヤ材購入①	273,900
140	H28.8.2	28	汚水・排水施設維持修繕	汚水・排水施設維持修繕	P5ポンプNo.2取替工事	275,000
190	H28.8.2	28	その他維持修繕	その他維持修繕	パイプ椅子修繕	15,000
119	H28.8.3	28	電気設備維持修繕	電気設備維持修繕	キャンプ場受水施設ホップ盤改修工事	192,700
60	H28.8.8	28	工作物維持修繕	工作物維持修繕	ベンチ修繕用アコヤ材購入②	274,600
9	H28.8.9	28	建物維持修繕	休憩所等維持修繕	林間休憩所ガラス修繕	146,000
99	H28.8.10	28	遊具維持修繕	遊具維持修繕	虹のなる木水栓修繕	2,500
141	H28.8.10	28	汚水・排水施設維持修繕	汚水・排水施設維持修繕	きゆうの森トイレ修繕	2,500
191	H28.8.10	28	その他維持修繕	その他維持修繕	照明三脚取付用バンド購入	2,760
192	H28.8.10	28	その他維持修繕	その他維持修繕	アリ退治剤購入	1,805
193	H28.8.11	28	その他維持修繕	電話設備維持修繕	ピジターセンター内線交換機修繕	11,000
10	H28.8.12	28	建物維持修繕	休憩所等維持修繕	林間休憩所フロアビントア修繕	18,000
194	H28.8.13	28	その他維持修繕	電話設備維持修繕	ピジターセンター内線バックアップ工事組込み工事	163,000
142	H28.8.18	28	汚水・排水施設維持修繕	汚水・排水施設維持修繕	オートビレッジトイレ排水詰まり修繕	11,500
149	H28.8.18	28	給水設備維持修繕	給水設備維持修繕	オートビレッジ浴室水位センサー部清掃工事	9,000
165	H28.8.18	28	水景設備維持修繕	水景設備維持修繕	ジャブジャブ池水質検査	27,000
38	H28.8.19	28	建物設備維持修繕	空調設備維持修繕	さとやま屋敷長屋門エアコン修繕	50,000
195	H28.8.21	28	その他維持修繕	その他維持修繕	電動ドリル取付用工具他2点購入	3,879
39	H28.8.25	28	建物設備維持修繕	空調設備維持修繕	ハーベキューハウスエアコン修繕	35,200
150	H28.8.29	28	給水設備維持修繕	給水設備維持修繕	七戸調整池No.1水中ポンプ取替工事	277,750
61	H28.8.31	28	工作物維持修繕	工作物維持修繕	移動式掘木フェンス購入	277,570
196	H28.8.31	28	その他維持修繕	その他維持修繕	8月分軽トラック(キャリー)燃料代	14,850
197	H28.8.31	28	その他維持修繕	その他維持修繕	高圧洗浄機修繕	8,490
62	H28.9.1	28	工作物維持修繕	工作物維持修繕	ベンチ修繕用アコヤ材購入③	277,500
63	H28.9.1	28	工作物維持修繕	工作物維持修繕	木のベンチ修繕用部材購入	13,258
100	H28.9.1	28	遊具維持修繕	遊具維持修繕	きゆうの森遊具(ひばお)修繕用資材購入	6,703
151	H28.9.8	28	給水設備維持修繕	給水設備維持修繕	浄化処理施設給水管漏水修繕	66,000
198	H28.9.8	28	その他維持修繕	その他維持修繕	フローリング用部材購入	5,820
199	H28.9.8	28	その他維持修繕	その他維持修繕	P5ポンプ修繕用工具等購入	9,187
101	H28.9.14	28	遊具維持修繕	遊具維持修繕	林間アスレック クレーター付近洗掘補修工事	160,000
152	H28.9.14	28	給水設備維持修繕	給水設備維持修繕	公園内給水関係ストレーナー納入業務費	10,000
102	H28.9.15	28	遊具維持修繕	遊具維持修繕	きゆうの丘遊具(カブトムシ)撤去工事	148,000
74	H28.9.23	28	園路広場維持修繕	園路広場維持修繕	園路カラー舗装補修用資材購入	2,580
200	H28.9.30	28	その他維持修繕	その他維持修繕	ダスロール購入	25,926
201	H28.9.30	28	その他維持修繕	その他維持修繕	9月分軽トラック(キャリー)燃料代	14,537
202	H28.9.30	28	その他維持修繕	その他維持修繕	軽トラック(キャリー)整備費	26,490
41	H28.10.1	28	建物設備維持修繕	空調設備維持修繕	エアコン室外機清掃(湖畔レストハウス外1ヶ所)	277,600
203	H28.10.1	28	その他維持修繕	その他維持修繕	エントランスター国兼カルト補修用部材購入	2,655
64	H28.10.4	28	工作物維持修繕	工作物維持修繕	工作物用防腐剤塗布用具購入	1,686
120	H28.10.4	28	電気設備維持修繕	電気設備維持修繕	林間休憩所用蛍光灯ランプ外1点購入	34,400
153	H28.10.5	28	給水設備維持修繕	給水設備維持修繕	キャンプ場浴槽水位センサー配管修繕工事	4,000
42	H28.10.7	28	建物設備維持修繕	消防設備維持修繕	一般カーサイト消火栓漏水修繕	8,000
166	H28.10.12	28	水景設備維持修繕	水景設備維持修繕	ひばの里水車用揚水ポンプ取替工事	376,000
143	H28.10.14	28	汚水・排水施設維持修繕	汚水・排水施設維持修繕	つどの里トイレ改修工事	277,500
65	H28.10.18	28	工作物維持修繕	工作物維持修繕	ウッドデッキ洗浄剤購入	127,000
66	H28.10.21	28	工作物維持修繕	工作物維持修繕	ウッドデッキ修繕用資材他購入	24,262
103	H28.10.24	28	遊具維持修繕	遊具維持修繕	スプリング遊具スプリング交換修繕	257,500
11	H28.10.25	28	建物維持修繕	便所等維持修繕	エントランスタートイレ詰まり修繕工事	6,000
154	H28.10.25	28	給水設備維持修繕	給水設備維持修繕	水道修繕用資材購入	2,485
204	H28.10.31	28	その他維持修繕	その他維持修繕	10月分軽トラック(キャリー)燃料代	11,452
12	H28.11.1	28	建物維持修繕	休憩所等維持修繕	神楽殿他木部外壁柿渋塗装修繕	420,000
75	H28.11.1	28	園路広場維持修繕	園路広場維持修繕	中の広場園路補修工事	144,000
205	H28.11.1	28	その他維持修繕	その他維持修繕	結束バンド購入	3,720
121	H28.11.4	28	電気設備維持修繕	電気設備維持修繕	バルーン式照明灯(2台)レンタル料①	32,600
122	H28.11.4	28	電気設備維持修繕	電気設備維持修繕	バルーン式照明灯レンタル料②	289,000
104	H28.11.10	28	遊具維持修繕	遊具維持修繕	キャンプ場遊具ロープウェイ修繕	59,000
76	H28.11.12	28	園路広場維持修繕	園路広場維持修繕	園路修繕用真砂土購入	2,580
206	H28.11.12	28	その他維持修繕	その他維持修繕	PPヨリロープ購入	996
105	H28.11.15	28	遊具維持修繕	遊具維持修繕	きゆうの森緩衝材補充工事	155,000
106	H28.11.15	28	遊具維持修繕	遊具維持修繕	キャンプ場遊具緩衝材補充工事	54,000
107	H28.11.15	28	遊具維持修繕	遊具維持修繕	きゆうの丘遊具緩衝材補充工事	155,000
144	H28.11.15	28	汚水・排水施設維持修繕	汚水・排水施設維持修繕	湖畔レストハウス汚水ポンプ修繕工事	25,000
207	H28.11.18	28	その他維持修繕	その他維持修繕	イルミネーションたき火管理費	132,000
123	H28.11.20	28	電気設備維持修繕	電気設備維持修繕	バルーン式照明灯(2台)レンタル料②	102,000
77	H28.11.21	28	園路広場維持修繕	園路広場維持修繕	中の茶屋前インターロッキング清掃作業	100,000
108	H28.11.24	28	遊具維持修繕	遊具維持修繕	光のローラースライダー支柱保護材取付工事	142,000
208	H28.11.29	28	その他維持修繕	その他維持修繕	H電装用圧着工具他購入	2,982
209	H28.11.30	28	その他維持修繕	その他維持修繕	11月分軽トラック(キャリー)燃料代	12,153
124	H28.12.1	28	電気設備維持修繕	電気設備維持修繕	第2駐車場トイレ照明器具不点修理	12,300
167	H28.12.1	28	水景設備維持修繕	水景設備維持修繕	さとやま屋敷の池用タイマー購入	11,234
43	H28.12.5	28	建物設備維持修繕	その他維持修繕	湖畔レストハウス階段手すり取付用部材購入	21,315
125	H28.12.6	28	電気設備維持修繕	電気設備維持修繕	クラブハウス女子トイレコンセント増設工事	23,740
210	H28.12.6	28	その他維持修繕	その他維持修繕	軽トラック(キャリー)用ワイパー購入	2,760
126	H28.12.10	28	電気設備維持修繕	電気設備維持修繕	イルミネーション非常発電機回路配線作業	126,400
127	H28.12.11	28	電気設備維持修繕	電気設備維持修繕	イルミネーション非常発電機回路配線撤去作業	63,200
13	H28.12.14	28	建物維持修繕	便所等維持修繕	つどの里カプセルトイレ修繕工事	7,500
78	H28.12.14	28	園路広場維持修繕	園路広場維持修繕	さとやま屋敷通路補修工事	247,000
168	H28.12.14	28	水景設備維持修繕	水景設備維持修繕	レストハウス横噴水止水栓取替工事	42,000
14	H28.12.15	28	建物維持修繕	便所等維持修繕	花広場身障者トイレフラッシュ弁修繕工事	10,000
211	H28.12.16	28	その他維持修繕	その他維持修繕	軽トラック(キャリー)修繕用資材購入	2,457
212	H28.12.20	28	その他維持修繕	その他維持修繕	発電機盗難防止用チェーン購入	2,328
128	H28.12.22	28	電気設備維持修繕	電気設備維持修繕	上の農家用蛍光灯購入	1,980



連番	起案日	年度	工種	細別	件名	修繕費
129	H28.12.22	28	電気設備維持修繕	電気設備維持修繕	さとやま屋敷用電球購入	852
213	H28.12.31	28	その他維持修繕	その他維持修繕	12月分軽トラック(キャリア)燃料代	18,317
130	H29.1.1	28	電気設備維持修繕	電気設備維持修繕	バルーン式照明用燃料代(軽油)	774
214	H29.1.1	28	その他維持修繕	その他維持修繕	1月分軽トラック(キャリア)燃料代	11,973
15	H29.1.5	28	建物維持修繕	便所等維持修繕	第1駐車場トイレ手洗器他修繕工事	9,000
16	H29.1.7	28	建物維持修繕	便所等維持修繕	ビクターセンター2階トイレ修繕工事	5,500
215	H29.1.7	28	その他維持修繕	その他維持修繕	卓上ボール盤購入	18,167
44	H29.1.10	28	建物設備維持修繕	消防設備維持修繕	備北オートビレッジ消防設備修繕	222,000
67	H29.1.12	28	工作物維持修繕	工作物維持修繕	ひばの里パーゴラ修繕	300,000
17	H29.1.14	28	建物維持修繕	便所等維持修繕	第2駐車場女子トイレ詰り修繕工事	23,000
45	H29.1.19	28	建物設備維持修繕	空調設備維持修繕	ガスヒートポンプエアコン点検	380,000
79	H29.1.19	28	園路広場維持修繕	園路広場維持修繕	中の広場インターロッキング補修工事	239,000
216	H29.1.24	28	その他維持修繕	電話設備維持修繕	北入口3ブース内線電話修理	15,000
217	H29.1.31	28	その他維持修繕	その他維持修繕	軽トラック(キャリア)整備費	26,400
18	H29.2.6	28	建物維持修繕	休憩所等維持修繕	湖畔レストハウス2階台所水栓修繕工事	9,000
145	H29.2.6	28	汚水・排水施設維持修繕	汚水・排水設備維持修繕	さとやま屋敷トイレ詰まり修繕工事	5,500
131	H29.2.8	28	電気設備維持修繕	電気設備維持修繕	スイセンガーデン仮設電気工事	138,400
19	H29.2.9	28	建物維持修繕	車庫・倉庫等維持修繕	施設倉庫物置棚用板購入	28,000
46	H29.2.9	28	建物設備維持修繕	消防設備維持修繕	エントランスセンター消防設備修繕	159,000
47	H29.2.14	28	建物設備維持修繕	消防設備維持修繕	湖畔レストハウス外ヶ所非常照明修繕	447,000
48	H29.2.14	28	建物設備維持修繕	消防設備維持修繕	備北オートビレッジ消防設備修繕	162,850
80	H29.2.17	28	園路広場維持修繕	園路広場維持修繕	花の広場園路側溝用グレーチング購入	4,980
20	H29.2.19	28	建物維持修繕	管理事務所維持修繕	ビクターセンター外壁修繕工事	780,000
218	H29.2.19	28	その他維持修繕	その他維持修繕	除雪作業用軽トラックカバー修繕	8,300
49	H29.2.22	28	建物設備維持修繕	その他維持修繕	クラブハウス(シャワー)LPガスメーター取替	27,000
50	H29.2.22	28	建物設備維持修繕	その他維持修繕	エントランス ハルカ貯槽用ガス検知器取替	26,440
81	H29.2.22	28	園路広場維持修繕	園路広場維持修繕	ハリカ設置孔(林間休憩所付近)蓋金物製作	8,000
21	H29.2.23	28	建物維持修繕	便所等維持修繕	熊野池前コテージ下トイレ小便器修繕	24,500
109	H29.2.25	28	遊具維持修繕	遊具維持修繕	ネットのぼり デッキ手すり修繕部材購入	3,042
22	H29.2.26	28	建物維持修繕	便所等維持修繕	管理センター2F身障者トイレ漏水修繕	28,000
82	H29.2.26	28	園路広場維持修繕	園路広場維持修繕	つどい橋デッキ修繕用部材購入	2,879
155	H29.2.26	28	給水設備維持修繕	給水設備維持修繕	第1駐車場女子トイレ手洗水洗修繕	31,000
51	H29.2.28	28	建物設備維持修繕	空調設備維持修繕	オートビレッジ ガスヒートポンプエアコン修理	53,300
219	H29.2.28	28	その他維持修繕	その他維持修繕	2月分軽トラック(キャリア)燃料代	16,423
220	H29.3.1	28	その他維持修繕	その他維持修繕	3月分燃料代	11,515
23	H29.3.4	28	建物維持修繕	便所等維持修繕	第6駐車場トイレフラッシュ弁用自閉バルブ修繕	13,000
132	H29.3.4	28	電気設備維持修繕	電気設備維持修繕	昼白色蛍光灯ランプ(40W)購入	11,750
24	H29.3.7	28	建物維持修繕	便所等維持修繕	さとやま屋敷トイレ和便フロッパー修繕	13,500
52	H29.3.7	28	建物設備維持修繕	その他維持修繕	木の工房LPガス業務用メーター取替	50,000
53	H29.3.7	28	建物設備維持修繕	その他維持修繕	やきもの工房LPガスメーター取替	15,000
156	H29.3.7	28	給水設備維持修繕	給水設備維持修繕	受水槽ハイロフト用ホールドアップ取替	9,500
54	H29.3.9	28	建物設備維持修繕	空調設備維持修繕	中巡視室空調用外調機冷媒ガス検査	94,000
55	H29.3.10	28	建物設備維持修繕	その他維持修繕	庁舎LPガスメーター取替工事	50,000
25	H29.3.11	28	建物維持修繕	便所等維持修繕	鉄工房トイレ詰まり修繕	9,000
133	H29.3.12	28	電気設備維持修繕	電気設備維持修繕	中継ポンプ制御盤P-5電流計修繕	11,400
68	H29.3.14	28	工作物維持修繕	工作物維持修繕	サイクル道看板修繕用部品購入	2,688
26	H29.3.15	28	建物維持修繕	休憩所等維持修繕	さとやま屋敷屋根雪止め丸太取替	175,000
27	H29.3.18	28	建物維持修繕	休憩所等維持修繕	展示館出入口補修工事	443,000
28	H29.3.18	28	建物維持修繕	休憩所等維持修繕	神楽殿舞台階段修繕	109,592
29	H29.3.18	28	建物維持修繕	休憩所等維持修繕	下の農家雨戸入れ修繕	40,000
30	H29.3.18	28	建物維持修繕	便所等維持修繕	大芝生広場カブセルトイレ手洗い器修繕	5,500
69	H29.3.18	28	工作物維持修繕	工作物維持修繕	下の農家前案内看板屋根修繕	84,000
83	H29.3.18	28	園路広場維持修繕	園路広場維持修繕	農家前木製橋架け替え工事	330,796
70	H29.3.24	28	工作物維持修繕	工作物維持修繕	看板更新用部材購入	181,250
合計						18,359,668

修繕履歴 H29年度

連番	起案日	年度	工種	細別	件名	修繕費
1	H29.4.1	29	建物維持修繕	便所等維持修繕	南臨時駐車場仮設トイレ使用料(4月分)	29,500
63	H29.4.1	29	建物設備維持修繕	空調設備維持修繕	中巡視室空調室外機修繕	77,000
115	H29.4.1	29	園路広場維持修繕	園路広場維持修繕	デイスコル場園路階段昇降口修繕	8,371
127	H29.4.1	29	遊具維持修繕	遊具維持修繕	ぐにやぐにゃつくし手持ちレバー修繕	17,000
	H29.4.1	29	汚水・排水施設維持修繕	汚水・排水施設維持修繕	P2(a)汚水タンク用Vベルト購入	1,334
2	H29.4.5	29	建物維持修繕	便所等維持修繕	第1駐車場トイレ手洗器水栓取替	31,000
3	H29.4.5	29	建物維持修繕	便所等維持修繕	花の広場女子トイレロータンク修繕	10,500
	H29.4.5	29	電気設備維持修繕	電気設備維持修繕	ひばの里用電球購入	5,166
167	H29.4.6	29	その他維持修繕	その他維持修繕	修繕用ビス他購入	3,290
168	H29.4.6	29	その他維持修繕	その他維持修繕	進入防止柵用ネット購入	3,300
64	H29.4.10	29	建物設備維持修繕	消防設備維持修繕	エントランスセンター消防設備修繕	68,700
90	H29.4.11	29	工作物維持修繕	工作物維持修繕	木製ベンチ修繕部品購入	6,434
169	H29.4.12	29	その他維持修繕	その他維持修繕	軽トラック(キャリア)自動車共済継続(12ヶ月)	38,970
91	H29.4.13	29	工作物維持修繕	工作物維持修繕	木製ベンチ修繕防錆剤購入	11,965
4	H29.4.15	29	建物維持修繕	便所等維持修繕	林間休憩所男子トイレ小便器修繕	33,000
92	H29.4.23	29	工作物維持修繕	工作物維持修繕	木製ベンチ等塗布用具購入	2,328
128	H29.4.25	29	遊具維持修繕	遊具維持修繕	わた雲ドーム用ブロワー修理	54,000
	H29.4.25	29	電気設備維持修繕	電気設備維持修繕	たたら工房外灯ブラケット修理	27,000
	H29.4.25	29	電気設備維持修繕	電気設備維持修繕	さとやま展示館水銀灯修理	8,100
170	H29.4.25	29	その他維持修繕	その他維持修繕	コンクリートドリル(SDSビット)購入	19,400
	H29.4.26	29	電気設備維持修繕	電気設備維持修繕	湖畔レストハウス自動ドア開閉装置取替工事	253,000
93	H29.4.28	29	工作物維持修繕	工作物維持修繕	木製ベンチ等修繕工具購入	10,778
129	H29.4.28	29	遊具維持修繕	遊具維持修繕	森の時計台コントローラー修理	4,000
171	H29.4.29	29	その他維持修繕	その他維持修繕	パトライト購入	33,686
5	H29.4.30	29	建物維持修繕	便所等維持修繕	南臨時駐車場仮設トイレ使用料	7,750
172	H29.4.30	29	その他維持修繕	その他維持修繕	4月分燃料代	19,394
94	H29.5.1	29	工作物維持修繕	工作物維持修繕	木製ベンチ座板(40枚)購入	298,000
6	H29.5.3	29	建物維持修繕	休憩所等維持修繕	大芝生広場東屋床用シート購入	25,697
7	H29.5.3	29	建物維持修繕	休憩所等維持修繕	大芝生広場東屋床用シート購入②	17,917
8	H29.5.5	29	建物維持修繕	便所等維持修繕	ロータンク用フロートバルブ購入	1,300
9	H29.5.8	29	建物維持修繕	便所等維持修繕	つどいの里トイレロータンク修繕	9,500
173	H29.5.9	29	その他維持修繕	その他維持修繕	PPヨリローブ購入	1,116
174	H29.5.13	29	その他維持修繕	その他維持修繕	足元灯用電球購入	825
	H29.5.15	29	水景設備維持修繕	水景設備維持修繕	ジャブジャブ池散水ホース取付口工事	30,000
	H29.5.16	29	水景設備維持修繕	水景設備維持修繕	中の広場棚田池清掃	275,000
130	H29.5.23	29	遊具維持修繕	遊具維持修繕	びっくりシャワー床面修繕	440,000
175	H29.5.23	29	その他維持修繕	その他維持修繕	修繕用ビニールテープ他購入	2,236
10	H29.5.25	29	建物維持修繕	便所等維持修繕	大芝生広場カサルトトイレ男子和便器洗浄管修繕	5,500
176	H29.5.25	29	その他維持修繕	その他維持修繕	インバトドライバー修理	16,482
177	H29.5.25	29	その他維持修繕	その他維持修繕	真砂土カバー用シート購入	2,960
178	H29.5.27	29	その他維持修繕	その他維持修繕	ワッシャー他修繕用部材購入	4,176
95	H29.5.28	29	工作物維持修繕	工作物維持修繕	木製ベンチ等修繕工具(ドリルガイド)購入	4,368
11	H29.5.30	29	建物維持修繕	便所等維持修繕	林間休憩所男子トイレ小便器センサー修繕	57,000
179	H29.5.31	29	その他維持修繕	その他維持修繕	5月分燃料代	20,410
180	H29.5.31	29	その他維持修繕	その他維持修繕	軽トラック(キャリア)自動車税	4,000
12	H29.6.1	29	建物維持修繕	便所等維持修繕	南臨時駐車場仮設トイレ使用料(6月分)	15,500
96	H29.6.1	29	工作物維持修繕	工作物維持修繕	木製工作物等塗装用具購入	6,576
131	H29.6.1	29	遊具維持修繕	遊具維持修繕	林間アスチック波乗り擬木階段等整備工事	266,000
	H29.6.1	29	給水設備維持修繕	給水設備維持修繕	中受水槽ボールタップ取替	9,000
	H29.6.1	29	水景設備維持修繕	水景設備維持修繕	七戸調整池中ポンプ配水ホース修繕	19,000
97	H29.6.2	29	工作物維持修繕	工作物維持修繕	木製工作物等修繕用具購入	7,669
	H29.6.3	29	給水設備維持修繕	給水設備維持修繕	中受水槽ポンプ室No.1ホーン玉フレキ漏水修繕	40,278
	H29.6.6	29	水景設備維持修繕	水景設備維持修繕	ジャブジャブ池仮設シャワー部品購入	13,420
152	H29.6.8	29	水景設備維持修繕	水景設備維持修繕	ジャブジャブ池仮設シャワー部品購入②	1,238
181	H29.6.8	29	その他維持修繕	その他維持修繕	コーキング用具購入	2,484
153	H29.6.10	29	水景設備維持修繕	水景設備維持修繕	ジャブジャブ池給水配管工事	25,000
154	H29.6.12	29	水景設備維持修繕	水景設備維持修繕	ジャブジャブ池消毒薬剤(5箱)購入	87,500
13	H29.6.13	29	建物維持修繕	便所等維持修繕	第2駐車場トイレ屋上等防水修繕工事	800,000
155	H29.6.16	29	水景設備維持修繕	水景設備維持修繕	ジャブジャブ池配水用具購入	3,635
156	H29.6.16	29	水景設備維持修繕	水景設備維持修繕	ジャブジャブ池機械室用物置購入	15,741
65	H29.6.17	29	建物設備維持修繕	消防設備維持修繕	林間休憩所非常照明設備修繕	202,500
66	H29.6.17	29	建物設備維持修繕	消防設備維持修繕	サイクリングセンター非常照明設備修繕	131,600
67	H29.6.17	29	建物設備維持修繕	消防設備維持修繕	湖畔レストハウス非常照明設備修繕	155,500
68	H29.6.17	29	建物設備維持修繕	消防設備維持修繕	屋外変電所消防設備修繕	12,000
69	H29.6.17	29	建物設備維持修繕	消防設備維持修繕	キャンプ場コーティング消防設備修繕	24,000
70	H29.6.17	29	建物設備維持修繕	消防設備維持修繕	神楽殿消防設備修繕	16,000
71	H29.6.17	29	建物設備維持修繕	消防設備維持修繕	さとやま展示館消防設備修繕	26,500
72	H29.6.17	29	建物設備維持修繕	消防設備維持修繕	きゆうの森休憩所消防設備修繕	27,500
73	H29.6.17	29	建物設備維持修繕	消防設備維持修繕	ビクターセンター消防設備修繕	81,500
74	H29.6.17	29	建物設備維持修繕	消防設備維持修繕	管理センター消防設備修繕	14,450
75	H29.6.17	29	建物設備維持修繕	消防設備維持修繕	エントランスセンター消防設備修繕	47,600
76	H29.6.17	29	建物設備維持修繕	消防設備維持修繕	備北オートビレッジ管理棟消防設備修繕	411,500
77	H29.6.17	29	建物設備維持修繕	消防設備維持修繕	屋外消火栓消防設備修繕	715,500
132	H29.6.20	29	遊具維持修繕	遊具維持修繕	ウッドコネクション進入防止処置部材購入	2,414
182	H29.6.20	29	その他維持修繕	その他維持修繕	布ペーパー購入	960
98	H29.6.21	29	工作物維持修繕	工作物維持修繕	柿洪作成用ミキサー購入	30,861
78	H29.6.22	29	建物設備維持修繕	空調設備維持修繕	さとやま展示館空調機点検	33,000
	H29.6.23	29	汚水・排水施設維持修繕	汚水・排水施設維持修繕	第11変電所内地下湧水配水ポンプ取替工事	87,000
183	H29.6.23	29	その他維持修繕	その他維持修繕	充電式グラインダー購入	34,260
184	H29.6.24	29	その他維持修繕	その他維持修繕	刈払機用部品購入	16,295
185	H29.6.28	29	その他維持修繕	その他維持修繕	潤滑剤購入	5,186

連番	起案日	年度	工種	細別	件名	修繕費
133	H29.6.30	29	遊具維持修繕	遊具維持修繕	チビッコゲレンデ緩衝剤カバー張替	120,000
134	H29.6.30	29	遊具維持修繕	遊具維持修繕	カブトムシオブジ塗装剤購入	3,572
186	H29.6.30	29	その他維持修繕	その他維持修繕	6月分燃料代	21,599
14	H29.7.1	29	建物維持修繕	便所等維持修繕	南臨時駐車場仮設トイレ使用料(7月分)	15,500
116	H29.7.3	29	園路広場維持修繕	園路広場維持修繕	ひばの里ボタン園階段修繕	366,000
187	H29.7.4	29	その他維持修繕	その他維持修繕	土嚢購入	5,960
188	H29.7.9	29	その他維持修繕	その他維持修繕	修繕工具等購入	5,852
189	H29.7.12	29	その他維持修繕	その他維持修繕	スズメバチジェット(4箱)購入	148,800
15	H29.7.13	29	建物維持修繕	便所等維持修繕	つどいの里トイレ棟②ジェットオール取替工事	97,000
79	H29.7.13	29	建物設備維持修繕	空調設備維持修繕	やきもの工房エアコン取替工事	360,000
190	H29.7.15	29	その他維持修繕	その他維持修繕	補修材等購入	12,989
16	H29.7.19	29	建物維持修繕	便所等維持修繕	備北オートレック男子トイレSKDア修理	12,000
	H29.7.20	29	電気設備維持修繕	電気設備維持修繕	蛍光ランプ購入	15,000
	H29.7.20	29	汚水・排水施設維持修繕	汚水・排水設備維持修繕	浅谷山トイレ浄化槽フロア用Vベルト購入	1,124
191	H29.7.20	29	その他維持修繕	その他維持修繕	電源コード修理部品購入	1,124
80	H29.7.22	29	建物設備維持修繕	その他維持修繕	上の農家流し台修繕	7,000
192	H29.7.22	29	その他維持修繕	その他維持修繕	インバウトライバー用バッテリー外購入	27,741
	H29.7.25	29	電気設備維持修繕	電気設備維持修繕	ひばの里照明電球購入	1,284
157	H29.7.25	29	水景設備維持修繕	水景設備維持修繕	プール用滅菌剤購入	34,800
135	H29.7.28	29	遊具維持修繕	遊具維持修繕	遊具定期点検	892,000
81	H29.7.31	29	建物設備維持修繕	その他維持修繕	エントランスセンター監視カメラ障害調査	12,000
82	H29.7.31	29	建物設備維持修繕	その他維持修繕	北案内所監視カメラ装置更新	800,000
193	H29.7.31	29	その他維持修繕	その他維持修繕	7月分燃料代	19,537
194	H29.8.2	29	その他維持修繕	その他維持修繕	修繕用潤滑剤外2点購入	3,662
17	H29.8.5	29	建物維持修繕	便所等維持修繕	さとやま展覧館トイレ小機器漏水修繕工事	4,000
18	H29.8.5	29	建物維持修繕	便所等維持修繕	第2駐車場男子トイレ小機器修繕工事	39,000
158	H29.8.8	29	水景設備維持修繕	水景設備維持修繕	ジャブジャブ池用水清澄剤購入	16,000
159	H29.8.8	29	水景設備維持修繕	水景設備維持修繕	ジャブジャブ池水循環ポンプ取替工事	82,000
160	H29.8.9	29	水景設備維持修繕	水景設備維持修繕	ジャブジャブ池配水継具購入	6,700
195	H29.8.10	29	その他維持修繕	その他維持修繕	発電機交換部品購入	1,754
196	H29.8.23	29	その他維持修繕	その他維持修繕	柿洪液作成容器等購入	5,514
19	H29.8.30	29	建物維持修繕	便所等維持修繕	エントランスセンター女子トイレ漏水修繕	3,000
99	H29.8.30	29	工作物維持修繕	工作物維持修繕	第5駐車場臨時案内看板設置工事	83,000
20	H29.8.31	29	建物維持修繕	便所等維持修繕	南臨時駐車場仮設トイレ使用料(8月分)	15,500
161	H29.8.31	29	水景設備維持修繕	水景設備維持修繕	ジャブジャブ池水質検査	27,000
197	H29.8.31	29	その他維持修繕	その他維持修繕	8月分燃料代	27,447
83	H29.9.1	29	建物設備維持修繕	その他維持修繕	さとやま展示館除湿機設置	144,000
84	H29.9.1	29	建物設備維持修繕	空調設備維持修繕	汚水処理施設内有圧換気扇修繕	181,500
21	H29.9.5	29	建物維持修繕	車庫・倉庫等維持修繕	B駐舎シャッター修繕	50,000
85	H29.9.5	29	建物設備維持修繕	その他維持修繕	浄水器・温水器付シンクフィルタ交換	22,000
	H29.9.5	29	電気設備維持修繕	電気設備維持修繕	ひばの里電球購入②	4,554
	H29.9.8	29	給水設備維持修繕	給水設備維持修繕	中受水槽ボールタップ取替②	14,500
100	H29.9.11	29	工作物維持修繕	工作物維持修繕	北入口フェードアウト扉修繕用部材購入	1,990
101	H29.9.15	29	工作物維持修繕	工作物維持修繕	木柵修繕材購入	1,428
136	H29.9.15	29	遊具維持修繕	遊具維持修繕	きゆうの森空気銃修繕	30,000
117	H29.9.20	29	園路広場維持修繕	園路広場維持修繕	進入防止柵作成部材購入	67,000
22	H29.9.26	29	建物維持修繕	休憩所等維持修繕	上・下の農家他木部柿洪塗料修繕	550,000
23	H29.9.30	29	建物維持修繕	便所等維持修繕	南臨時駐車場仮設トイレ使用料(9月分)	15,500
198	H29.9.30	29	その他維持修繕	その他維持修繕	9月分燃料代	12,193
24	H29.10.4	29	建物維持修繕	便所等維持修繕	便器フラッシュ修繕部品購入	135,320
102	H29.10.4	29	工作物維持修繕	工作物維持修繕	木製ベンチ修繕部品購入	3,893
	H29.10.5	29	汚水・排水施設維持修繕	汚水・排水維持修繕	大芝生広場カセットトイレ裏排水樹修繕	16,000
25	H29.10.7	29	建物維持修繕	休憩所等維持修繕	湖畔レストハウス自動ドア修繕	442,000
103	H29.10.7	29	工作物維持修繕	工作物維持修繕	工作物修繕用品等購入	4,360
104	H29.10.10	29	工作物維持修繕	工作物維持修繕	ベンチ等修繕部品購入	3,871
199	H29.10.13	29	その他維持修繕	その他維持修繕	結束バンド購入	1,745
118	H29.10.17	29	園路広場維持修繕	園路広場維持修繕	歩行者園路夜間照明(非常灯)イルミ購入	508,410
137	H29.10.17	29	遊具維持修繕	遊具維持修繕	林間アスレチック波乗りロープ張替修繕	33,800
138	H29.10.20	29	遊具維持修繕	遊具維持修繕	平和の鐘ロープ張替修繕	87,500
200	H29.10.26	29	その他維持修繕	その他維持修繕	インバウトビート購入	1,380
26	H29.10.31	29	建物維持修繕	便所等維持修繕	南臨時駐車場仮設トイレ使用料(10月分)	15,500
105	H29.10.31	29	工作物維持修繕	工作物維持修繕	木囲障柵補修部材購入	1,590
162	H29.10.31	29	水景設備維持修繕	水景設備維持修繕	七戸調整池水中ポンプ配水ホース取替工事	119,000
201	H29.10.31	29	その他維持修繕	その他維持修繕	10月分燃料代	16,441
27	H29.11.1	29	建物維持修繕	便所等維持修繕	中の茶屋トイレウォシュレット給水工事	49,000
28	H29.11.1	29	建物維持修繕	便所等維持修繕	エントランスセンター1階女子トイレ漏水修繕	9,500
106	H29.11.1	29	工作物維持修繕	工作物維持修繕	第5駐車場臨時案内看板設置工事②	67,000
29	H29.11.2	29	建物維持修繕	休憩所等維持修繕	下の農家置の間補修材購入	2,180
119	H29.11.6	29	園路広場維持修繕	園路広場維持修繕	園路アスファルト他修繕部品購入	10,288
107	H29.11.8	29	工作物維持修繕	工作物維持修繕	安全柵等修繕品購入	2,148
163	H29.11.8	29	水景設備維持修繕	水景設備維持修繕	湖畔レストハウス前噴水出力調整工事	87,000
202	H29.11.8	29	その他維持修繕	その他維持修繕	結束バンド補充購入	2,694
203	H29.11.8	29	その他維持修繕	その他維持修繕	防水シート購入	2,780
139	H29.11.9	29	遊具維持修繕	遊具維持修繕	林間アスレチック個別案内板標示更新	92,000
164	H29.11.9	29	水景設備維持修繕	水景設備維持修繕	湖畔レストハウス前噴水調整部品購入	1,796
86	H29.11.10	29	建物設備維持修繕	消防設備維持修繕	消火器(6本)購入	33,000
120	H29.11.10	29	園路広場維持修繕	園路広場維持修繕	仮設照明固定具購入	567
121	H29.11.10	29	園路広場維持修繕	園路広場維持修繕	立入禁止固定用ロープ(450m)他購入	34,790
122	H29.11.11	29	園路広場維持修繕	園路広場維持修繕	柵田用砂利購入	940
123	H29.11.11	29	園路広場維持修繕	園路広場維持修繕	仮設照明固定ベルト購入	5,405
124	H29.11.16	29	園路広場維持修繕	園路広場維持修繕	園路補修塗料購入	1,741
125	H29.11.16	29	園路広場維持修繕	園路広場維持修繕	スポーツ広場照明用コンクリート柱建柱・抜柱工事	200,000
30	H29.11.20	29	建物維持修繕	休憩所等維持修繕	エントランスセンター自動ドアタッチスイッチ交換	90,000

連番	起案日	年度	工種	細別	件名	修繕費
108	H29.11.20	29	工作物維持修繕	工作物維持修繕	園路案内表示補修材購入	1,654
204	H29.11.21	29	その他維持修繕	その他維持修繕	軽トラック(キャリア)整備部品購入	3,866
31	H29.11.22	29	建物維持修繕	休憩所等維持修繕	林間休憩所北側扉ガラス修繕	85,820
205	H29.11.23	29	その他維持修繕	その他維持修繕	ビニールテープ購入	456
32	H29.11.28	29	建物維持修繕	便所等維持修繕	クラブハウストイレ洋式化工事2期	277,500
33	H29.11.30	29	建物維持修繕	便所等維持修繕	南臨時駐車場仮設トイレ使用料(11月分)	23,060
206	H29.11.30	29	その他維持修繕	その他維持修繕	11月分燃料代	33,867
126	H29.12.1	29	園路広場維持修繕	園路広場維持修繕	足元照明用アクリライト(2点)外購入	65,200
	H29.12.2	29	電気設備維持修繕	電気設備維持修繕	ひばの里照明電球等購入	6,452
140	H29.12.6	29	遊具維持修繕	遊具維持修繕	きゆうの森屋根上時計修理	12,300
34	H29.12.7	29	建物維持修繕	休憩所等維持修繕	さとやま展示館用照明購入	1,478
	H29.12.8	29	電気設備維持修繕	電気設備維持修繕	第1駐車場男子トイレ照明器具修繕	32,200
	H29.12.9	29	電気設備維持修繕	電気設備維持修繕	照明用蛍光灯購入	11,750
141	H29.12.11	29	遊具維持修繕	遊具維持修繕	ヒバゴロープデッキスロープ修繕	125,000
35	H29.12.12	29	建物維持修繕	車庫・倉庫等維持修繕	エントランスセンター国兼倉庫扉鍵修繕	7,500
	H29.12.12	29	電気設備維持修繕	電気設備維持修繕	中の広場ポンプ室コンセント増設工事	25,000
36	H29.12.13	29	建物維持修繕	その他維持修繕	ログハウスガスメーター集合装置取替	114,000
142	H29.12.13	29	遊具維持修繕	遊具維持修繕	遊具鋼部用安全クッション材購入	34,763
	H29.12.13	29	電気設備維持修繕	電気設備維持修繕	ひばの里用電球購入	5,890
37	H29.12.15	29	建物維持修繕	休憩所等維持修繕	湖畔レストハウス自動ドアアロヒン調整	3,000
38	H29.12.19	29	建物維持修繕	休憩所等維持修繕	中の茶屋内線電話修理	171,000
	H29.12.19	29	電気設備維持修繕	電気設備維持修繕	第5駐車場ハイボールランプ取替工事	28,000
207	H29.12.20	29	その他維持修繕	その他維持修繕	安全処置用ネット等購入	5,013
	H29.12.22	29	給水設備維持修繕	給水設備維持修繕	中の広場トイレ前上水管漏水修繕	14,000
39	H29.12.28	29	建物維持修繕	便所等維持修繕	中の広場トイレ仮設手洗レンタル料	3,000
143	H29.12.30	29	遊具維持修繕	遊具維持修繕	きゆうの丘遊具スロープ外腰板取替	210,000
208	H29.12.31	29	その他維持修繕	その他維持修繕	12月分燃料代	32,798
40	H30.1.5	29	建物維持修繕	便所等維持修繕	参集殿身障者用トイレフラッシュ弁等修繕	20,500
144	H30.1.5	29	遊具維持修繕	遊具維持修繕	きゆうの丘遊具スロープ外腰板取替	300,000
165	H30.1.5	29	水景設備維持修繕	水景設備維持修繕	中の広場ポンプ室排水ポンプ、柵設置工事	130,000
41	H30.1.10	29	建物維持修繕	便所等維持修繕	上の農家裏トイレ土台修繕工事	402,398
209	H30.1.11	29	その他維持修繕	その他維持修繕	コンプレッサホース等購入	2,578
42	H30.1.15	29	建物維持修繕	便所等維持修繕	上の農家仮設トイレ設置	24,700
87	H30.1.16	29	建物設備維持修繕	その他維持修繕	上の農家ガス配管設備撤去復旧工事	60,000
43	H30.1.17	29	建物維持修繕	便所等維持修繕	上の農家裏トイレ洋式化改修工事	150,000
	H30.1.19	29	電気設備維持修繕	電気設備維持修繕	キャンプ場管理棟水銀灯修理	23,920
	H30.1.20	29	給水設備維持修繕	給水設備維持修繕	木の工房付近散水栓修繕	4,500
109	H30.1.21	29	工作物維持修繕	工作物維持修繕	テーブル修繕用品購入	4,823
44	H30.1.29	29	建物維持修繕	便所等維持修繕	参集殿トイレ扉補修	60,000
210	H30.1.31	29	その他維持修繕	その他維持修繕	1月分燃料代	25,330
145	H30.2.2	29	遊具維持修繕	遊具維持修繕	ヒバゴロープスロープ部根太修繕	95,100
146	H30.2.7	29	遊具維持修繕	遊具維持修繕	ネット吊橋柵張替修繕	72,600
147	H30.2.7	29	遊具維持修繕	遊具維持修繕	吊橋階段修繕	200,000
148	H30.2.7	29	遊具維持修繕	遊具維持修繕	三角トンネル斜柱修繕	213,400
211	H30.2.7	29	その他維持修繕	その他維持修繕	軽トラック(キャリア)メンテナンス	69,855
45	H30.2.8	29	建物維持修繕	休憩所等維持修繕	タイル補修材等購入	5,779
149	H30.2.11	29	遊具維持修繕	遊具維持修繕	遊具鋼部塗装材等購入	14,247
46	H30.2.14	29	建物維持修繕	管理事務所維持修繕	ビジターセンター雨漏り補修材購入	1,706
47	H30.2.14	29	建物維持修繕	便所等維持修繕	つどいの里No.1身障者トイレ修繕	18,500
48	H30.2.14	29	建物維持修繕	便所等維持修繕	つどいの里No.2身障者トイレ修繕	27,500
49	H30.2.14	29	建物維持修繕	便所等維持修繕	つどいの里No.3身障者トイレ修繕	27,000
212	H30.2.14	29	その他維持修繕	その他維持修繕	グラインダー用研削刃購入	1,119
	H30.2.15	29	給水設備維持修繕	給水設備維持修繕	エントランスセンター国兼外部給水管漏水修繕	20,500
50	H30.2.18	29	建物維持修繕	休憩所等維持修繕	エントランスセンター国兼ハルコニール修繕	115,000
51	H30.2.20	29	建物維持修繕	便所等維持修繕	上の農家トイレ手洗い器修繕	28,000
213	H30.2.20	29	その他維持修繕	その他維持修繕	修繕工具購入	3,132
52	H30.2.21	29	建物維持修繕	便所等維持修繕	大芝生広場カプセル3連トイレ手洗い器修繕	12,000
53	H30.2.21	29	建物維持修繕	便所等維持修繕	大芝生広場カプセル2連トイレ手洗い器修繕	22,000
150	H30.2.21	29	遊具維持修繕	遊具維持修繕	遊具鋼部塗装材等購入②	4,737
54	H30.2.22	29	建物維持修繕	便所等維持修繕	エントランスセンター男子小便器漏水修繕	15,000
55	H30.2.22	29	建物維持修繕	便所等維持修繕	エントランスセンター階女子トイレ漏水修繕	18,000
56	H30.2.23	29	建物維持修繕	休憩所等維持修繕	鉄工房手洗い器排水管修繕	11,000
57	H30.2.28	29	建物維持修繕	便所等維持修繕	上の農家簡易水洗トイレ設置	12,815
58	H30.2.28	29	建物維持修繕	休憩所等維持修繕	上の農家屋外流し台給水管修繕	13,000
59	H30.2.28	29	建物維持修繕	便所等維持修繕	さとやま屋敷トイレ修繕	14,500
60	H30.2.28	29	建物維持修繕	便所等維持修繕	さとやま屋敷長屋門トイレ小便器他修繕	11,500
	H30.2.28	29	給水設備維持修繕	給水設備維持修繕	木工房シャワー棟水栓取替工事	40,000
214	H30.2.28	29	その他維持修繕	その他維持修繕	2月分燃料代	18,962
	H30.3.1	29	汚水・排水施設維持修繕	汚水・排水施設維持修繕	キャンプ場中水中継ポンプ修繕工事	9,000
110	H30.3.3	29	工作物維持修繕	工作物維持修繕	東屋等床板修繕材購入	918,150
	H30.3.3	29	給水設備維持修繕	給水設備維持修繕	汚水処理施設給水管漏水修繕	18,000
111	H30.3.8	29	工作物維持修繕	工作物維持修繕	料金プレート交換	179,000
	H30.3.10	29	電気設備維持修繕	電気設備維持修繕	北入口照明分電盤電力計取付	69,200
61	H30.3.12	29	建物維持修繕	休憩所等維持修繕	上の農家真砂敷き均し工事	231,000
151	H30.3.12	29	遊具維持修繕	遊具維持修繕	林間アスレチック緩衝剤補充	241,000
166	H30.3.14	29	水景設備維持修繕	水景設備維持修繕	ジャブジャブ池ろ材購入	280,380
215	H30.3.15	29	その他維持修繕	その他維持修繕	修繕工具等購入	634
62	H30.3.17	29	建物維持修繕	休憩所等維持修繕	下の農家煙突補修資材購入	5,184
112	H30.3.17	29	工作物維持修繕	工作物維持修繕	ウッドデッキ補修材購入	2,861
113	H30.3.17	29	工作物維持修繕	工作物維持修繕	ウッドデッキ補修材購入②	334
114	H30.3.17	29	工作物維持修繕	工作物維持修繕	熊野池デッキ修繕資材購入	3,158
	H30.3.20	29	電気設備維持修繕	電気設備維持修繕	クラブハウス女子トイレコンセント増設工事	21,810
216	H30.3.20	29	その他維持修繕	その他維持修繕	塗装材外購入	7,703

連番	起案日	年度	工種	細別	件名	修繕費
217	H30.3.20	29	その他維持修繕	その他維持修繕	サビ取り研削刃等購入	3,133
218	H30.3.26	29	その他維持修繕	その他維持修繕	軽トラック(キャリア)燃料代	3,592
219	H30.3.31	29	その他維持修繕	その他維持修繕	3月分燃料代	13,644
合計						17,522,434

清掃に係る実績

H26年度

工種	種別	細目	数量		細別	規格
一般清掃	建物清掃(1)	最繁忙期清掃	19	日	8人/日	春・秋まつり期間中の日祝日。
	建物清掃(2)	繁忙期清掃	38	日	7人/日	4.5.9.10月の土日祝日(春・秋まつり期間中の日祝日は除く)。ｲﾙﾐ期間中の土日祝日。
	建物清掃(3)	通常期清掃(1)	108	日	6人/日	4.5月の平日。8.11月の土日祝日。秋まつり・ｲﾙﾐ期間中の平日。(ｲﾙﾐ期間中を除く)
	建物清掃(4)	通常期清掃(2)	62	日	5人/日	9.10.11.12月の平日。6.7月の土日祝日。3月の日祝日。(秋まつり・ｲﾙﾐ期間中を除く)
	建物清掃(5)	閑散期清掃	109	日	4人/日	6.7.8.3月の平日。1.2月の開園日。3月の土曜日。
雑工	清掃員	清掃員	60.5	人		特別繁忙期・除雪等・ゴミ分別他(実施に当たっては担当職員の指示又は協議による。)
	巡回清掃時間外	清掃員	265.5	h		春・秋まつり期間中の1人当り0.5hの残業
一般清掃計			336 60.5 265.5	日 人 h		
ゴミ処理工	園内ゴミ回収		337	日	2回/日	開園日(毎日)
	園外ゴミ搬出(A)		132	回		可燃物(4~12.3月の月.水.金及び1.2月の水曜日)
	園外ゴミ搬出(B)		24	回		不燃物(1回/2週)
	園外ゴミ搬出(C)		24	回		ダンボール・紙(1回/2週)
ゴミ処理計			337 180	日 回		
便所清掃	便所清掃	便所清掃(1)	35	日	4人/日	春・秋まつり期間中の日祝日、4.10月の日曜日(春・秋まつり以外)、ｲﾙﾐ期間中の土日祝日。
		便所清掃(2)	64	日	3人/日	8.9.11月の土日祝日。4.5.10月の土曜日。(秋まつり期間中の日祝日・ｲﾙﾐ期間中の日祝日を除く)
		便所清掃(3)	237	日	2人/日	6.7.1.2.3月の開園日。4.5.8.9.10.11.12月の平日。(ｲﾙﾐ期間中を除く)
	便所清掃雑工	清掃員	50	人		仮設トイレ清掃等(実施に当たっては担当職員の指示又は協議による。)
	便所清掃時間外	清掃員	117.5	h		春・秋まつり期間中の1人当り0.5hの残業
便所清掃計			336 50 117.5	日 人 h		
計			1,009 110.5 383.0	日 人 h		

H27年度

工種	種別	細目	数量	細別	規格	
一般清掃	建物清掃(1)	最繁忙期清掃	20	日	8人/日	春まつり・秋まつり期間中の日祝日。
	建物清掃(2)	繁忙期清掃	42	日	7人/日	4.5.9.10月の土日祝日(春・秋まつり期間中の日祝日は除く)。ｲﾙﾐ期間中の土日祝日。
	建物清掃(3)	通常期清掃(1)	108	日	6人/日	4.5月の平日。8.11月の土日祝日。秋まつり・ｲﾙﾐ期間中の平日。(ｲﾙﾐ期間中を除く)
	建物清掃(4)	通常期清掃(2)	46	日	5人/日	9.10.11.12月の平日。6.7月の土日祝日。3月の日祝日。(秋まつり・ｲﾙﾐ期間中を除く)
	建物清掃(5)	閑散期清掃	121	日	4人/日	6.7.8.3月の平日。1.2月の開園日。3月の土曜日。
	雑工	清掃員	72	人		特別繁忙期・除雪等・ゴミ分別他(実施に当たっては担当職員の指示又は協議による。)
	巡回清掃時間外	清掃員	301	h		春・秋まつり期間中の1人当たり0.5hの残業
一般清掃計			337	日		
			72	人		
			301	h		
ゴミ処理工	園内ゴミ回収		337	日	2回/日	開園日(毎日)
	園外ゴミ搬出(A)		131	回		可燃物(4~12.3月の月.水.金及び1.2月の水曜日)
	園外ゴミ搬出(B)		24	回		不燃物(1回/2週)
	園外ゴミ搬出(C)		24	回		ダンボール・紙(1回/2週)
ゴミ処理計			337	日		
			179	回		
便所清掃	便所清掃	便所清掃(1)	37	日	4人/日	春・秋まつり期間中の日祝日、4.10月の日曜日(春・秋まつり以外)、ｲﾙﾐ期間中の土日祝日。
		便所清掃(2)	67	日	3人/日	8.9.11月の土日祝日。4.5.10月の土曜日。(秋まつり期間中の日祝日・ｲﾙﾐ期間中の日祝日を除く)
		便所清掃(3)	233	日	2人/日	6.7.1.2.3月の開園日。4.5.8.9.10.11.12月の平日。(ｲﾙﾐ期間中を除く)
	便所清掃雑工	清掃員	43	人		仮設トイレ清掃等(実施に当たっては担当職員の指示又は協議による。)
	便所清掃時間外	清掃員	125.5	h		春・秋まつり期間中の1人当たり0.5hの残業
便所清掃計			337	日		
			43	人		
			125.5	h		
計			1,011	日		
			115	人		
			426.5	h		

## H28年度

工種	種別	細目	数量		細別	規格
一般清掃	建物清掃(1)	最繁忙期清掃	16	日	8人/日	春・秋まつり期間中の日祝日。
	建物清掃(2)	繁忙期清掃	41	日	6人/日	4.5.9.10月の土日祝日(春・秋まつり期間中の日祝日は除く)。ｲﾙﾐ期間中の土日祝日。
	建物清掃(3)	通常期清掃(1)	102	日	4人/日	4.5月の平日。8.11月の土日祝日。秋まつり・ｲﾙﾐ期間中の平日。(ｲﾙﾐ期間中を除く)
	建物清掃(4)	通常期清掃(2)	57	日	4人/日	9.10.11.12月の平日。6.7月の土日祝日。3月の日祝日。(秋まつり・ｲﾙﾐ期間中を除く)
	建物清掃(5)	閑散期清掃	121	日	2人/日	6.7.8.3月の平日。1.2月の開園日。3月の土曜日。
一般清掃計			337 日			
ゴミ処理工	園内ゴミ回収		337	日	2回/日	開園日(毎日)
	園外ゴミ搬出(A)		156	回		可燃物(4~12.3月の月.水.金及び1.2月の水曜日)
	園外ゴミ搬出(B)		24	回		不燃物(1回/2週)
	園外ゴミ搬出(C)		24	回		ダンボール・紙(1回/2週)
ゴミ処理計			337 日 204 回			
便所清掃	便所清掃	便所清掃(1)	16	日	4人/日	春・秋まつり期間中の日祝日、4.10月の日曜日(春・秋まつり以外)、ｲﾙﾐ期間中の土日祝日。
		便所清掃(2)	41	日	2人/日	8.9.11月の土日祝日。4.5.10月の土曜日。(秋まつり期間中の日祝日・ｲﾙﾐ期間中の日祝日を除く)
		便所清掃(3)	156	日	2人/日	6.7.1.2.3月の開園日。4.5.8.9.10.11.12月の平日。(ｲﾙﾐ期間中を除く)
		便所清掃(4)	124	日	2人/日	仮設トイレ清掃等(実施に当たっては担当職員の指示又は協議による。)
便所清掃計			337 日			
計			1,011 日			



## H29年度

工種	種別	細目	数量		細別	規格
一般清掃	建物清掃(1)	最繁忙期清掃	17	日	8人/日	春・秋まつり期間中の日祝日。
	建物清掃(2)	繁忙期清掃	39	日	6人/日	4.5.9.10月の土日祝日(春・秋まつり期間中の日祝日は除く)。ｲﾙﾐ期間中の土日祝日。
	建物清掃(3)	通常期清掃(1)	103	日	4人/日	4.5月の平日。8.11月の土日祝日。秋まつり・ｲﾙﾐ期間中の平日。(ｲﾙﾐ期間中を除く)
	建物清掃(4)	通常期清掃(2)	55	日	4人/日	9.10.11.12月の平日。6.7月の土日祝日。3月の日祝日。(秋まつり・ｲﾙﾐ期間中を除く)
	建物清掃(5)	閑散期清掃	122	日	2人/日	6.7.8.3月の平日。1.2月の開園日。3月の土曜日。
一般清掃計			336	日		
ゴミ処理工	園内ゴミ回収		336	日	2回/日	開園日(毎日)
	園外ゴミ搬出(A)		155	回		可燃物(4~12.3月の月.水.金及び1.2月の水曜日)
	園外ゴミ搬出(B)		24	回		不燃物(1回/2週)
	園外ゴミ搬出(C)		24	回		ダンボール・紙(1回/2週)
ゴミ処理計			336	日		
			203	回		
便所清掃	便所清掃	便所清掃(1)	17	日	4人/日	春・秋まつり期間中の日祝日、4.10月の日曜日(春・秋まつり以外)、ｲﾙﾐ期間中の土日祝日。
		便所清掃(2)	38	日	2人/日	8.9.11月の土日祝日。4.5.10月の土曜日。(秋まつり期間中の日祝日・ｲﾙﾐ期間中の日祝日を除く)
		便所清掃(3)	156	日	2人/日	6.7.1.2.3月の開園日。4.5.8.9.10.11.12月の平日。(ｲﾙﾐ期間中を除く)
		便所清掃(4)	125	日	2人/日	仮設トイレ清掃等(実施に当たっては担当職員の指示又は協議による。)
便所清掃計			336	日		
計			1,008	日		

緑のリサイクル(植物性廃棄物の取扱い)

【平成26年度】

分類	処理機械・施設等	処理技術・方法 (形状・品質などを含む)	作成量	コスト (円・税込)	活用方法	消費量
チップ化	粉碎機 リサイクルセンター	枝葉選別→破砕作業	238.18 m3	999,600	マルチング材として使用 カブトムシ育成床に使用	148.18 m3
薪加工	薪割り機他 リサイクルセンター	幹材選別→薪割作業	132.05 m3	657,822	クラフト教室における素材 ウインターイルミネーション時の焚火	53.93 m3
堆肥化	ホイルローダー リサイクルセンター	除草屑、芝刈屑等貯留→随時攪拌	75.00 m3	330,852	花畑植栽地への投入	0.00 m3

【平成27年度】

分類	処理機械・施設等	処理技術・方法 (形状・品質などを含む)	作成量	コスト (円・税込)	活用方法	消費量
チップ化	粉碎機 リサイクルセンター	枝葉選別→破砕作業	64.74 m3	336,000	マルチング材として使用 カブトムシ育成床に使用	90.00 m3
薪加工	薪割り機他 リサイクルセンター	幹材選別→薪割作業	0.00 m3	174,347	クラフト教室における素材 ウインターイルミネーション時の焚火	78.12 m3
堆肥化	ホイルローダー リサイクルセンター	除草屑、芝刈屑等貯留→随時攪拌	200.00 m3	349,601	花畑植栽地への投入	75.00 m3

【平成28年度】

分類	処理機械・施設等	処理技術・方法 (形状・品質などを含む)	作成量	コスト (円・税込)	活用方法	消費量
チップ化	粉碎機 リサイクルセンター	枝葉選別→破砕作業	187.34 m3	972,000	マルチング材として使用 カブトムシ育成床に使用	64.74 m3
薪加工	薪割り機他 リサイクルセンター	幹材選別→薪割作業	170.00 m3	1,139,167	クラフト教室における素材 ウインターイルミネーション時の焚火	56.00 m3
堆肥化	ホイルローダー リサイクルセンター	除草屑、芝刈屑等貯留→随時攪拌	100.00 m3	346,580	花畑植栽地への投入	200.00 m3

【平成29年度】

分類	処理機械・施設等	処理技術・方法 (形状・品質などを含む)	作成量	コスト (円・税込)	活用方法	消費量
チップ化	粉碎機 リサイクルセンター	枝葉選別→破砕作業	187.34 m3	972,000	マルチング材として使用 カブトムシ育成床に使用	64.74 m3
薪加工	薪割り機他 リサイクルセンター	幹材選別→薪割作業	170.00 m3	1,139,167	クラフト教室における素材 ウインターイルミネーション時の焚火	56.00 m3
堆肥化	ホイルローダー リサイクルセンター	除草屑、芝刈屑等貯留→随時攪拌	100.00 m3	346,580	花畑植栽地への投入	200.00 m3

## 【平成26年度】(一般ゴミ)

分類	廃棄物の内容	発生量 (回収量)	処分量	備考
可燃	燃えるごみ	13,310 kg	13,310 kg	
可燃資源(リサイクル)	容器・包装・プラスチック	0 kg	0 kg	
不燃	プラスチック	0 kg	0 kg	
資源(リサイクル)	ビン・カン	160 kg	160 kg	
資源(リサイクル)	ペットボトル	0 kg	0 kg	
不燃	燃えないゴミ	660 kg	660 kg	
資源(リサイクル)	紙類・紙パック	1,750 kg	1,750 kg	
混合	粗大ゴミ	0 kg	0 kg	
不燃	廃乾電池	7 kg	7 kg	
不燃	廃蛍光管	19 kg	19 kg	

## 【平成27年度】(一般ゴミ)

分類	廃棄物の内容	発生量 (回収量)	処分量	備考
可燃	燃えるごみ	18,510 kg	18,510 kg	
可燃資源(リサイクル)	容器・包装・プラスチック	0 kg	0 kg	
不燃	プラスチック	20 kg	20 kg	
資源(リサイクル)	ビン・カン	300 kg	300 kg	
資源(リサイクル)	ペットボトル	0 kg	0 kg	
不燃	燃えないゴミ	650 kg	650 kg	
資源(リサイクル)	紙類・紙パック	1,990 kg	1,990 kg	
混合	粗大ゴミ	0 kg	0 kg	
不燃	廃乾電池	18 kg	18 kg	
不燃	廃蛍光管	23 kg	23 kg	

## 【平成28年度】(一般ゴミ)

分類	廃棄物の内容	発生量 (回収量)	処分量	備考
可燃	燃えるごみ	17,890 kg	17,890 kg	
可燃資源(リサイクル)	容器・包装・プラスチック	0 kg	0 kg	
不燃	プラスチック	0 kg	0 kg	
資源(リサイクル)	ビン・カン	150 kg	150 kg	
資源(リサイクル)	ペットボトル	0 kg	0 kg	
不燃	燃えないゴミ	630 kg	630 kg	
資源(リサイクル)	紙類・紙パック	3,530 kg	3,530 kg	
混合	粗大ゴミ	0 kg	0 kg	
不燃	廃乾電池	13 kg	13 kg	
不燃	廃蛍光管	32 kg	32 kg	

## 【平成29年度】(一般ゴミ)

分類	廃棄物の内容	発生量 (回収量)	処分量	備考
可燃	燃えるごみ	15,520 kg	15,520 kg	
可燃資源(リサイクル)	容器・包装・プラスチック	0 kg	0 kg	
不燃	プラスチック	0 kg	0 kg	
資源(リサイクル)	ビン・カン	100 kg	100 kg	
資源(リサイクル)	ペットボトル	0 kg	0 kg	
不燃	燃えないゴミ	550 kg	550 kg	
資源(リサイクル)	紙類・紙パック	2,290 kg	2,290 kg	
混合	粗大ゴミ	0 kg	0 kg	
不燃	廃乾電池	0 kg	0 kg	
不燃	廃蛍光管	10 kg	10 kg	

## 農業・肥料・土壌改良材リスト

【平成26年度】

	種別	作業回数	施工数量	施工箇所等	摘要(肥料名等)
芝生	人力	2回	4,755 m <sup>2</sup>	グラウンドゴルフコース	緑のサポーター 16 : 10 : 14
		1回	9,051 m <sup>2</sup>	花の広場、北入口	緑のサポーター 16 : 10 : 14
			4,755 m <sup>2</sup>	つどいの里	洗い砂
	機械	1回	93,351 m <sup>2</sup>	大芝生広場、北入口、つどいの里	緑のサポーター 16 : 10 : 14
中低木	寄植・生垣	1回	23,728 m <sup>2</sup>	大芝生広場、中入口、花の広場、駐車場 林間アスレチック、星の里、つどいの里 みのりの里、いこいの森、ひばの里	グリーンドクター1号 12 : 12 : 10
高木	人力	1回	1,400 本	大芝生広場、中入口、花の広場 林間アスレチック、つどいの里、ひばの里 みのりの里、	ウッドエース4号 12 : 6 : 6
特殊	人力	4回	71 本	みのりの里(なし園)	果樹有機887 マルチサポート1号
	土壌改良・機械 (バックホウ)	1回	71 本	みのりの里(なし園)	粒状BMよう磷、サンライム(粉) 油粕、バーク堆肥、アヅミン
花壇	人力	1回	167 m <sup>2</sup>	坂道花壇、杉並木花壇、料金所周辺	バーディーラージ 10 : 10 : 10
花畑	人力	2回	18,027 m <sup>2</sup>	花の広場	ハイコントロール085 10 : 18 : 15 バーディーリンビ0 : 30 : 0 : 8 フラワーコントロール 15 : 15 : 10 : 2
草花	人力	1回	2,457 m <sup>2</sup>	グラウンドゴルフコース、神楽殿園路前斜面 ロータリー石積下	ハイコントロール085 10 : 18 : 15

【平成27年度】

	種別	作業回数	施工数量	施工箇所等	摘要(肥料名等)
芝生	人力	2回	4,755 m <sup>2</sup>	グラウンドゴルフコース	緑のサポーター 16 : 10 : 14
		1回	9,051 m <sup>2</sup>	花の広場、北入口	緑のサポーター 16 : 10 : 14
			4,755 m <sup>2</sup>	つどいの里	洗い砂
	機械	1回	98,299 m <sup>2</sup>	大芝生広場、北入口、つどいの里	緑のサポーター 16 : 10 : 14
中低木	寄植・生垣	1回	23,751 m <sup>2</sup>	大芝生広場、中入口、花の広場、駐車場 林間アスレチック、星の里、つどいの里 みのりの里、いこいの森、ひばの里	グリーンドクター1号 12 : 12 : 10
高木	人力	1回	1,400 本	大芝生広場、中入口、花の広場 林間アスレチック、つどいの里、ひばの里	ウッドエース4号 12 : 6 : 6
特殊	人力	4回	71 本	みのりの里(なし園)	果樹有機887 マルチサポート1号
	土壌改良・機械 (バックホウ)	1回	71 本	みのりの里(なし園)	粒状BMよう磷、サンライム(粉) 油粕、バーク堆肥、アヅミン
花壇	人力	1回	1,353 m <sup>2</sup>	坂道花壇、杉並木花壇、料金所周辺	バーディーラージ 10 : 10 : 10
花畑	人力	2回	16,032 m <sup>2</sup>	花の広場	ハイコントロール085 10 : 18 : 15 花と野菜・果樹・庭木堆肥 バーディーリンビ0 : 30 : 0 : 8
草花	人力	1回	2,290 m <sup>2</sup>	グラウンドゴルフコース、神楽殿園路前斜面 ロータリー石積下	ハイコントロール085 10 : 18 : 15

【平成28年度】

	種別	作業回数	施工数量	施工箇所等	摘要(肥料名等)
芝生	人力	2回	4,755 m <sup>2</sup>	グラウンドゴルフコース	緑のサポーター 16 : 10 : 14
		1回	9,051 m <sup>2</sup>	花の広場、北入口	緑のサポーター 16 : 10 : 14
			4,755 m <sup>2</sup>	つどいの里	洗い砂
	機械	1回	98,075 m <sup>2</sup>	大芝生広場、北入口、つどいの里	緑のサポーター 16 : 10 : 14
中低木	寄植・生垣	1回	23,751 m <sup>2</sup>	大芝生広場、中入口、花の広場、駐車場 林間アスレチック、星の里、つどいの里 みのりの里、いこいの森、ひばの里	グリーンドクター1号 12 : 12 : 10
高木	人力	1回	1,400 本	大芝生広場、中入口、花の広場 林間アスレチック、つどいの里、ひばの里 みのりの里、	ウッドエース4号 12 : 6 : 6
特殊	人力	4回	71 本	みのりの里(なし園)	果樹有機887 マルチサポート1号
	土壌改良・機械 (バックホウ)	1回	71 本	みのりの里(なし園)	粒状BMよう燐、サンライム(粉) 油粕、パーク堆肥、アヅミン
花壇	人力	1回	1,298 m <sup>2</sup>	坂道花壇、杉並木花壇、料金所周辺	バーディーラージ 10 : 10 : 10
花畑	人力	2回	16,934 m <sup>2</sup>	花の広場	ハイコントロール085 10 : 18 : 15 モーモー堆肥 キクゾーくん フラワーコントロール 15 : 15 : 10 : 2
草花	人力	1回	2,078 m <sup>2</sup>	グラウンドゴルフコース、神楽殿園路前斜面 ロータリー石積下	ハイコントロール085 10 : 18 : 15

【平成29年度】

	種別	作業回数	施工数量	施工箇所等	摘要(肥料名等)
芝生	人力	2回	4,755 m <sup>2</sup>	グラウンドゴルフコース	緑のサポーター 16 : 10 : 14
		1回	9,051 m <sup>2</sup>	花の広場、北入口	緑のサポーター 16 : 10 : 14
			4,755 m <sup>2</sup>	つどいの里	洗い砂
	機械	1回	98,075 m <sup>2</sup>	大芝生広場、北入口、つどいの里	緑のサポーター 16 : 10 : 14
中低木	寄植・生垣	1回	23,751 m <sup>2</sup>	大芝生広場、中入口、花の広場、駐車場 林間アスレチック、星の里、つどいの里 みのりの里、いこいの森、ひばの里	グリーンドクター1号 12 : 12 : 10
高木	人力	1回	1,400 本	大芝生広場、中入口、花の広場 林間アスレチック、つどいの里、ひばの里 みのりの里、	ウッドエース4号 12 : 6 : 6
特殊	人力	4回	71 本	みのりの里(なし園)	果樹有機887 マルチサポート1号
	土壌改良・機械 (バックホウ)	1回	71 本	みのりの里(なし園)	粒状BMよう燐、サンライム(粉) 油粕、パーク堆肥、アヅミン
花壇	人力	1回	649 m <sup>2</sup>	坂道花壇、杉並木花壇、料金所周辺	バーディーラージ 10 : 10 : 10
花畑	人力	2回	17,841 m <sup>2</sup>	花の広場	ハイコントロール085 10 : 18 : 15 花と野菜・果樹・庭木堆肥 モーモー堆肥 フラワーコントロール 15 : 15 : 10 : 2
草花	人力	1回	0 m <sup>2</sup>	グラウンドゴルフコース、神楽殿園路前斜面 ロータリー石積下	ハイコントロール085 10 : 18 : 15

農薬散布(位置・数量・時期・頻度等)

【平成26年度 植物管理】

	種別	時期	作業回数	施工数量	施工箇所等	摘要(薬剤名等)
芝生	病虫害防除工	8月21日	1	300 L	グランドゴルフ	カルホス乳剤
高木	病虫害防除工	5月16日	1	500 L	スイセンガーデン	アドマイヤー水和剤
		2月2日	1	630 L	グランドゴルフ	石灰硫黄合剤
花畑	病虫害防除工	8月19,21	1	1,200 L	花の広場	マネージ乳剤
		9月2日	1	1,800 L	花の広場	マネージ乳剤 ベンレート水和剤
		9月18日	1	1,000 L	花の広場	マネージ乳剤
		9月19日	1	1,000 L	花の広場	ベンレート水和剤
		9月29日	1	1,000 L	花の広場	マネージ乳剤
		10月1日	1	300 L	花の広場	キノドー水和剤
特殊	薬剤散布	4月1日	1	300 L	なし園	アントラコール顆粒水和剤
		5月9日	1	300 L	なし園	ダイアジノン水和剤 キノドーフロアブル
		5月14日	1	300 L	なし園	ユニックス顆粒水和剤
		5月16日	1	500 L	なし園	アドマイヤー水和剤
		5月16日	1	300 L	なし園	ダイアジノン水和剤 ポリオキシAL水和剤 キノドーフロアブル
		5月23日	1	300 L	なし園	ジアリン水和剤 コテツフロアブル
		6月7日	1	300 L	なし園	チオソックフロアブル ダーズバンドF
		7月11日	1	300 L	なし園	ベルコートフロアブル スプラサイド水和剤
7月25日	1	400 L	なし園	アリエッティC水和剤 ダーズバンドF		

【平成27年度 植物管理】

	種別	時期	作業回数	施工数量	施工箇所等	摘要(薬剤名等)
高木	病虫害防除工	2月22日・23日	1	2,600 L	つどいの里	ハーベストオイル
		3月7日	1	900 L	なし園	ハーベストオイル
花畑	病虫害防除工	4月22日	1	1000 L	花畑	サンヨール
		5月22日	1	300 L	花畑	アドマイヤーフロアブル
		5月27日	1	300 L	花畑	アディオソ乳剤
		6月3日	1	100 L	花畑	ベルコートフロアブル
		6月22日	1	100 L	花畑	ベルコートフロアブル
		9月4日	1	300	花畑	アディオソ乳剤
		9月11日	1	1000	花畑	ベンレート乳剤 スミチオン乳剤
		9月14日	1	1000	花畑	マネージ乳剤 コテツフロアブル
		9月17日	1	1000	花畑	Zボルドー
		9月30日	1	1000	花畑	Zボルドー
		10月2日	1	1000	花畑	マネージ乳剤
特殊	薬剤散布	10月9日	1	800	花畑	マネージ乳剤
		5月2日	1	300 L	なし園	キノドーフロアブル ダイアジノン水和剤
		5月8日	1	300 L	なし園	キノドーフロアブル スコア顆粒水和剤
		5月21日	1	300 L	なし園	キノドーフロアブル スコア顆粒水和剤
		5月28日	1	300 L	なし園	デランフロアブル
		6月6日	1	300 L	なし園	キノドーフロアブル ダイアジノン水和剤
		7月2日	1	300 L	なし園	アントラコール顆粒水和剤 ダーズバンドF
		2月19日	1	300 L	なし園	ハーベストオイル
		2月19日	1	300 L	なし園	ハーベストオイル
		3月15日	1	300 L	なし園	ハーベストオイル

【平成28年度 植物管理】

	種別	時期	作業回数	施工数量	施工箇所等	摘要(薬剤名等)
高木	病虫害防除工	2月27日	1	1300 L	つどいの里	ハーベストオイル
花畑	病虫害防除工	9月9日	1	500 L	花の広場	スミチオン乳剤
		9月13日	1	1,000 L	花の広場	スミチオン乳剤
		9月16日	1	1000 L	花の広場	マネージ乳剤 プレバゾンフロアブル
		9月23日	1	1000 L	花の広場	プレバゾン
		10月4日	1	1000	花の広場	マネージ乳剤 プレバゾンフロアブル
特殊	薬剤散布	5月11日	1	300 L	なし園	キノドーフロアブル スコア顆粒水和剤
		5月19日	1	300 L	なし園	ユニックス顆粒水和剤
		6月2日	1	300 L	なし園	デランフロアブル
		6月18日	1	300 L	なし園	ユニックス顆粒水和剤
		7月2日	1	300 L	なし園	ベルコート水和剤 オリオン水和剤
		7月30日	1	300 L	なし園	アリエッティーC水和剤 アルバリン顆粒水和剤
		8月6日	1	300 L	なし園	キノドーフロアブル

【平成29年度 植物管理】

	種別	時期	作業回数	施工数量	施工箇所等	摘要(薬剤名等)
花畑	病虫害防除工	9月13日	1	1000 L	花の広場	マネージ水和剤
		9月14日	1	1,000 L	花の広場	マネージ水和剤
		9月25日	1	1000 L	花の広場	マネージ乳剤 プレバゾンフロアブル
		9月26日	1	1000 L	花の広場	マネージ乳剤 プレバゾンフロアブル
特殊	薬剤散布	5月15日	1	300 L	なし園	キノドーフロアブル ダイアジノン水和剤
		5月22日	1	300 L	なし園	キノドーフロアブル コテツフロアブル
		6月19日	1	300 L	なし園	ナリアWDG ハチハチフロアブル
		6月26日	1	300 L	なし園	アントラコール顆粒水和剤 ダースバンDF
		7月3日	1	300 L	なし園	ベルコートフロアブル オリオン水和剤
		7月10日	1	300 L	なし園	アリエッティー水和剤 ダイアジノン水和剤





収益施設利用者数

■収益施設利用者数  
 <駐車場利用台数>

【平成26年度】

(台)

	北入口入園				中入口入園				車種別				月計		最大	
	大型	北入口入園 月計			大型	中入口入園 月計			大型月計	車種別		月計	入車日	入車台数	満車	
		普通	二輪	二輪		普通	二輪	普通月計		二輪月計						
4月	4	5,752	24	5,780	41	5,842	33	5,916	45	11,594	57	11,696	4月29日(火)	1,421		
5月	3	8,205	33	8,241	63	8,644	28	8,735	66	16,849	61	16,976	5月4日(日)	5,294		
6月	4	1,738	3	1,745	24	1,448	7	1,479	28	3,186	10	3,224	6月29日(日)	438		
7月	2	1,830	11	1,843	8	1,820	5	1,833	10	3,650	16	3,676	7月20日(日)	574		
8月	0	2,200	9	2,209	1	2,196	7	2,204	1	4,396	16	4,413	8月31日(日)	478		
9月	0	6,127	36	6,163	18	6,664	55	6,737	18	12,791	91	12,900	9月14日(日)	2,877		
10月	6	6,484	25	6,515	21	6,479	30	6,530	27	12,963	55	13,045	10月12日(日)	3,160		
11月	3	9,449	11	9,463	25	10,427	14	10,466	28	19,876	25	19,929	11月23日(日)	4,898		
12月	4	8,309	3	8,316	31	9,342	3	9,376	35	17,651	6	17,692	12月28日(日)	1,450		
1月	0	2,116	0	2,116	1	2,093	2	2,096	1	4,209	2	4,212	1月11日(日)	791		
2月	0	1,390	0	1,390	0	1,042	1	1,043	0	2,432	1	2,433	2月14日(金)	495		
3月	0	2,260	10	2,270	9	1,821	24	1,854	9	4,081	34	4,124	3月29日(土)	645		
合計	26	55,860	165	56,051	242	57,818	209	58,269	268	113,678	374	114,320				

【平成27年度】

(台)

	北入口入園				中入口入園				車種別				月計		最大	
	大型	北入口入園 月計			大型	中入口入園 月計			大型月計	車種別		月計	入車日	入車台数	満車	
		普通	二輪	二輪		普通	二輪	普通月計		二輪月計						
4月	0	6,057	20	6,077	51	6,908	34	6,993	51	12,965	54	13,070	4月26日(日)	2,843		
5月	6	7,786	24	7,816	66	9,612	24	9,702	72	17,398	48	17,518	5月5日(火)	5,102		
6月	0	1,930	8	1,938	14	1,912	8	1,934	14	3,842	16	3,872	6月28日(日)	499		
7月	0	2,013	4	2,017	5	2,219	2	2,226	5	4,232	6	4,243	7月20日(月)	587		
8月	1	3,344	8	3,353	7	3,745	24	3,776	8	7,089	32	7,129	8月15日(土)	712		
9月	0	6,841	39	6,880	7	7,974	32	8,013	7	14,815	71	14,893	9月22日(火)	3,002		
10月	0	8,734	33	8,767	44	9,552	27	9,623	44	18,286	60	18,390	10月11日(日)	4,838		
11月	0	8,557	10	8,567	27	11,417	16	11,460	27	19,974	26	20,027	11月22日(日)	5,482		
12月	0	11,702	9	11,711	17	17,864	6	17,887	17	29,566	15	29,598	12月12日(土)	3,239		
1月	0	2,904	2	2,906	0	3,844	3	3,847	0	6,748	5	6,753	1月10日(日)	1,580		
2月	0	1,188	3	1,191	1	671	0	672	1	1,859	3	1,863	2月11日(水)	258		
3月	1	3,327	15	3,343	9	3,124	12	3,145	10	6,451	27	6,488	3月20日(日)	1,239		
合計	8	64,383	175	64,566	248	78,842	188	79,278	256	143,225	363	143,844				

【平成28年度】

(台)

	北入口入園						中入口入園						車種別			月計	最大			
	大型	普通		二輪		北入口入園 月計	大型	普通		二輪		中入口入園 月計	大型月計	普通月計			二輪月計	入車日	入車台数	満車
		1	2	3	4			5	6	7	8			9	10					
4月	1	6,315	14	6,330	54	6,823	27	6,904	55	13,138	41	13,234	4月30日(土)	1,693						
5月	4	8,068	37	8,109	40	9,150	61	9,251	44	17,218	98	17,360	5月4日(水)	5,670						
6月	0	1,561	9	1,570	11	1,461	6	1,478	11	3,022	15	3,048	6月26日(日)	581						
7月	0	2,525	8	2,533	13	2,658	13	2,684	13	5,183	21	5,217	7月17日(日)	613						
8月	0	3,380	6	3,386	7	3,509	19	3,535	7	6,889	25	6,921	8月11日(木)	577						
9月	0	2,316	2	2,318	15	2,547	17	2,579	15	4,863	19	4,897	9月25日(日)	996						
10月	0	6,851	17	6,868	39	7,952	20	8,011	39	14,803	37	14,879	10月9日(日)	4,266						
11月	0	5,556	4	5,560	17	7,215	7	7,239	17	12,771	11	12,799	11月26日(土)	2,165						
12月	0	13,673	2	13,675	26	20,331	16	20,373	26	34,004	18	34,048	12月24日(土)	4,269						
1月	0	3,016	0	3,016	2	4,152	1	4,155	2	7,168	1	7,171	1月3日(火)	1,120						
2月	0	1,062	0	1,062	1	617	0	618	1	1,679	0	1,680	2月26日(日)	213						
3月	3	2,806	2	2,811	8	2,608	20	2,636	11	5,414	22	5,447	3月19日(日)	1,023						
合計	8	57,129	101	57,238	233	69,023	207	69,463	241	126,152	308	126,701								

【平成29年度】

(台)

	北入口入園						中入口入園						車種別			月計	最大			
	大型	普通		二輪		北入口入園 月計	大型	普通		二輪		中入口入園 月計	大型月計	普通月計			二輪月計	入車日	入車台数	満車
		1	2	3	4			5	6	7	8			9	10					
4月	1	6,024	3	6,028	49	6,222	26	6,297	50	12,246	29	12,325	4月30日(日)	2,830						
5月	1	7,645	14	7,660	62	8,928	22	9,012	63	16,573	36	16,672	5月4日(木)	4,664						
6月	0	1,994	13	2,007	38	1,944	13	1,995	38	3,938	26	4,002	6月10日(土)	524						
7月	1	2,394	8	2,403	3	2,671	13	2,687	4	5,065	21	5,090	7月16日(日)	890						
8月	0	3,804	13	3,817	6	4,048	14	4,068	6	7,852	27	7,885	8月12日(土)	805						
9月	0	3,011	12	3,023	14	3,039	15	3,068	14	6,050	27	6,091	9月24日(日)	1,180						
10月	1	6,105	13	6,119	28	6,789	12	6,829	29	12,894	25	12,948	10月8日(日)	5,213						
11月	0	6,652	5	6,657	13	9,283	13	9,309	13	15,935	18	15,966	11月25日(土)	2,184						
12月	0	9,435	3	9,438	58	14,498	5	14,561	58	23,933	8	23,999	12月23日(土)	3,560						
1月	0	2,723	0	2,723	1	3,856	2	3,859	1	6,579	2	6,582	1月7日(日)	1,749						
2月	0	1,275	1	1,276	1	693	0	694	1	1,968	1	1,970	2月18日(日)	180						
3月	0	5,560	214	5,774	2	2,506	25	2,533	2	8,066	239	8,307	3月25日(日)	1,717						
合計	4	56,622	299	56,925	275	64,477	160	64,912	279	121,099	459	121,837								

<貸し自転車利用台数>

【平成26年度】

(台)

	北入口サイクリングセンター						中入口サイクリングセンター						月計		最大	
	大人	小人	大人/小人 月計	電動(大)	電動(小)	電動 月計	北入口 月計	大人	小人	大人/小人 月計	電動(大)	電動(小)	電動 月計	中入口 月計	貸出日	貸出数
4月	382	169	551	34	3	37	588	1,496	994	2,490	266	9	275	2,765	4月29日(火)	707
5月	605	424	1,029	19	2	21	1,050	2,672	1,870	4,542	283	8	291	4,833	5月4日(日)	960
6月	0	0	0	0	0	0	0	610	410	1,020	135	3	138	1,158	6月1日(日)	244
7月	93	62	155	14	1	15	170	467	374	841	118	9	127	968	7月26日(土)	287
8月	331	271	602	40	2	42	644	898	899	1,797	203	21	224	2,021	8月31日(日)	338
9月	794	479	1,273	34	1	35	1,308	2,139	1,469	3,608	240	4	244	3,852	9月14日(日)	882
10月	555	318	873	25	0	25	898	1,582	1,016	2,598	210	5	215	2,813	10月19日(日)	729
11月	290	165	455	16	2	18	473	1,084	750	1,814	111	2	113	1,927	11月23日(日)	571
12月	0	0	0	0	0	0	0	124	104	228	31	3	34	262	12月30日(火)	56
1月	0	0	0	0	0	0	0	77	60	137	20	0	20	157	1月25日(日)	55
2月	0	0	0	0	0	0	0	115	78	193	28	1	29	222	2月15日(日)	55
3月	0	0	0	0	0	0	0	812	623	1,435	138	9	147	1,582	3月29日(日)	385
合計	3,050	1,888	4,938	182	11	193	5,131	12,056	8,647	20,703	1,783	74	1,857	22,560		27,691

【平成27年度】

(台)

	北入口サイクリングセンター						中入口サイクリングセンター						月計		最大	
	大人	小人	大人/小人 月計	電動(大)	電動(小)	電動 月計	北入口 月計	大人	小人	大人/小人 月計	電動(大)	電動(小)	電動 月計	中入口 月計	貸出日	貸出数
4月	597	312	909	31	0	31	940	2,002	1,367	3,369	230	5	235	3,604	4月26日(日)	946
5月	773	572	1,345	29	0	29	1,374	2,622	1,732	4,354	289	5	294	4,648	5月5日(火)	852
6月	0	0	0	0	0	0	0	783	507	1,290	160	1	161	1,451	6月7日(日)	345
7月	95	59	154	15	1	16	170	617	449	1,066	163	5	168	1,294	7月19日(日)	271
8月	349	248	597	51	1	52	649	1,295	1,105	2,400	360	15	375	2,775	8月15日(土)	377
9月	718	474	1,192	32	0	32	1,224	2,127	1,383	3,510	235	1	236	3,746	9月21日(月)	772
10月	668	320	988	36	3	39	1,027	2,102	1,046	3,148	281	7	288	3,436	10月11日(日)	709
11月	293	186	479	25	2	27	506	1,090	748	1,838	151	4	155	1,993	11月22日(日)	568
12月	0	0	0	0	0	0	0	554	415	969	147	4	151	1,120	12月13日(日)	152
1月	0	0	0	0	0	0	0	319	281	600	95	3	98	698	1月10日(日)	168
2月	0	0	0	0	0	0	0	130	84	214	34	1	35	249	2月11日(木)	115
3月	0	0	0	0	0	0	0	1,122	848	1,970	288	12	300	2,270	3月20日(日)	513
合計	3,493	2,171	5,664	219	7	226	5,890	14,763	9,965	24,728	2,433	63	2,496	27,224		33,114

【平成28年度】

(台)

	北入口サイクリングセンター										中入口サイクリングセンター										最大		
	大人					小人					大人					小人					月計	貸出日	貸出数
	大人	小人	大人小人月計	電動(大)	電動(小)	電動月計	北入口月計	大人	小人	大人小人月計	電動(大)	電動(小)	電動月計	北入口月計	大人	小人	大人小人月計	電動(大)	電動(小)	電動月計			
4月	539	309	848	63	0	63	911	1,904	1,210	3,114	569	9	578	3,682	4,603	4月30日(土)	753						
5月	687	461	1,148	69	1	70	1,218	2,001	1,452	3,453	595	10	605	4,058	5,276	5月4日(水)	893						
6月	0	0	0	0	0	0	0	415	251	666	165	3	168	834	834	6月26日(日)	301						
7月	56	45	101	31	0	31	132	567	515	1,082	305	8	313	1,395	1,527	7月17日(日)	236						
8月	222	178	400	75	4	79	479	834	873	1,707	528	30	558	2,265	2,744	8月15日(月)	256						
9月	129	70	199	21	0	21	220	760	601	1,361	283	7	290	1,651	1,871	9月25日(日)	477						
10月	480	271	751	66	7	73	824	1,581	1,085	2,666	482	20	502	3,168	3,992	10月9日(日)	783						
11月	0	0	0	0	0	0	0	992	757	1,749	367	5	372	2,121	2,121	11月13日(日)	371						
12月	0	0	0	0	0	0	0	661	507	1,168	127	13	140	1,308	1,308	12月25日(日)	255						
1月	0	0	0	0	0	0	0	260	219	479	83	1	84	563	563	1月3日(火)	149						
2月	0	0	0	0	0	0	0	102	90	192	50	0	50	242	242	2月26日(日)	122						
3月	0	0	0	0	0	0	0	1,014	917	1,931	397	12	409	2,340	2,340	3月19日(日)	467						
合計	2,113	1,334	3,447	325	12	337	3,784	11,091	8,477	19,568	3,951	118	4,069	23,637	27,421								

【平成29年度】

(台)

	北入口サイクリングセンター										中入口サイクリングセンター										最大		
	大人					小人					大人					小人					月計	貸出日	貸出数
	大人	小人	大人小人月計	電動(大)	電動(小)	電動月計	北入口月計	大人	小人	大人小人月計	電動(大)	電動(小)	電動月計	北入口月計	大人	小人	大人小人月計	電動(大)	電動(小)	電動月計			
4月	574	365	939	68	0	68	1,007	1,794	1,416	3,210	548	33	581	3,791	4,798	4月30日(日)	832						
5月	684	434	1,118	72	2	74	1,192	2,023	1,455	3,478	611	9	620	4,098	5,290	5月4日(木)	889						
6月	0	0	0	0	0	0	0	680	450	1,130	313	9	322	1,452	1,452	6月4日(木)	278						
7月	82	80	162	26	3	29	191	536	502	1,038	263	12	275	1,313	1,504	7月16日(日)	411						
8月	311	253	564	110	4	114	678	1,052	1,005	2,057	525	30	555	2,612	3,290	8月12日(土)	376						
9月	1,109	758	1,867	377	9	386	2,253	0	0	0	0	0	0	0	2,253	9月24日(日)	407						
10月	1,023	664	1,687	224	0	224	1,911	0	0	0	0	0	0	0	1,911	10月9日(月)	602						
11月	334	260	594	98	0	98	692	443	383	826	214	8	222	1,048	1,740	11月5日(日)	404						
12月	0	0	0	0	0	0	0	331	296	627	163	8	171	788	798	12月3日(日)	200						
1月	0	0	0	0	0	0	0	169	154	323	80	3	83	406	406	1月7日(日)	131						
2月	0	0	0	0	0	0	0	47	41	88	34	2	36	124	124	2月18日(日)	51						
3月	941	871	1,812	349	0	349	2,161	0	0	0	0	0	0	2,161	2,161	3月25日(日)	376						
合計	5,058	3,685	8,743	1,324	18	1,342	10,085	7,075	5,702	12,777	2,751	114	2,865	15,642	25,727								

<オートキャンプ場利用者数>

【平成26年度】	利用者数 月計	最大		(人)
		利用日	利用者数	
4月	1,069	4月26日(土)	268	
5月	2,374	5月3日(土)	421	
6月	866	6月29日(日)	245	
7月	2,750	7月19日(土)	399	
8月	4,492	8月13日(水)	397	
9月	2,082	9月13日(土)	460	
10月	1,242	10月18日(土)	266	
11月	1,718	11月22日(土)	367	
12月	422	12月27日(土)	107	
1月	0	—	0	
2月	0	—	0	
3月	575	3月28日(土)	146	
合計	17,590			

【平成27年度】	利用者数 月計	最大		(人)
		利用日	利用者数	
4月	983	4月25日(土)	252	
5月	2,473	5月3日(日)	468	
6月	1,048	6月6日(土)	287	
7月	2,710	7月18日(土)	460	
8月	5,640	8月13日(木)	371	
9月	2,447	9月19日(土)	402	
10月	2,037	10月10日(土)	370	
11月	1,355	11月21日(土)	408	
12月	831	12月5日(土)	153	
1月	0	—	0	
2月	0	—	0	
3月	792	3月20日(日)	305	
合計	20,316			

【平成28年度】	利用者数 月計	最大		(人)
		利用日	利用者数	
4月	1,360	4月29日(金)	533	
5月	2,557	5月3日(火)	475	
6月	874	6月11日(土)	210	
7月	2,787	7月16日(土)	460	
8月	5,394	8月11日(木)	508	
9月	1,494	9月24日(土)	305	
10月	1,566	10月15日(土)	282	
11月	1,075	11月5日(土)	225	
12月	1,000	12月24日(土)	173	
1月	0	—	0	
2月	0	—	0	
3月	993	3月18日(土)	328	
合計	19,100			

【平成29年度】	利用者数 月計	最大		(人)
		利用日	利用者数	
4月	1,231	4月29日(土)	350	
5月	2,425	5月3日(水)	599	
6月	919	6月10日(土)	261	
7月	2,485	7月15日(土)	430	
8月	5,394	8月11日(金)	508	
9月	1,641	9月23日(土)	329	
10月	1,124	10月7日(土)	336	
11月	1,530	11月3日(金)	446	
12月	819	12月2日(土)	143	
1月	0	—	0	
2月	32	2月27日(火)	16	
3月	953	3月31日(土)	228	
合計	18,553			

<店舗(レストラン、売店等)別利用者数>

【平成26年度】

	中入口食堂「中の茶屋」 (発券枚数)	芝生広場休憩所レストラン 「湖畔レストランハウス」 (発券枚数)	エントランスセンター 「軽食コーナー」 「軽食きゆうくん」 (発券枚数)	エントランスセンター レストラン/レストラン (発券枚数)	中入口売店「ランパス」 (レジ客数)	エントランスセンター 売店「売店はなちゃん」 (レジ客数)	月計	最大	
								店舗	利用者数
4月	8,245	2,881	1,215	492	3,477	702	17,012	中入口食堂「中の茶屋」	8,245
5月	9,959	5,679	2,143	415	4,406	1,300	23,902	中入口食堂「中の茶屋」	9,959
6月	3,296	1,187	0	56	1,258	0	5,797	中入口食堂「中の茶屋」	3,296
7月	3,939	1,506	753	0	1,053	240	7,491	中入口食堂「中の茶屋」	3,939
8月	5,661	2,078	2,010	0	1,354	653	11,756	中入口食堂「中の茶屋」	5,661
9月	7,161	4,130	1,347	346	2,872	616	16,472	中入口食堂「中の茶屋」	7,161
10月	6,099	3,010	1,045	272	2,822	624	13,872	中入口食堂「中の茶屋」	6,099
11月	9,556	1,932	1,851	705	4,527	1,976	20,547	中入口食堂「中の茶屋」	9,556
12月	8,281	0	1,908	171	4,694	2,266	17,320	中入口食堂「中の茶屋」	8,281
1月	2,350	0	343	70	1,034	351	4,148	中入口食堂「中の茶屋」	2,350
2月	1,439	0	0	0	463	0	1,902	中入口食堂「中の茶屋」	1,439
3月	3,203	860	168	80	948	50	5,309	中入口食堂「中の茶屋」	3,203
合計	69,189	23,263	12,783	2,607	28,908	8,778	145,528		

【平成27年度】

	中入口食堂「中の茶屋」 (発券枚数)	芝生広場休憩所レストラン 「湖畔レストランハウス」 (発券枚数)	エントランスセンター 「軽食コーナー」 「軽食きゆうくん」 (発券枚数)	エントランスセンター レストラン/レストラン (発券枚数)	中入口売店「ランパス」 (レジ客数)	エントランスセンター 売店「売店はなちゃん」 (レジ客数)	月計	最大	
								店舗	利用者数
4月	7,694	4,641	1,383	239	3,413	673	18,043	中入口食堂「中の茶屋」	7,694
5月	9,469	5,662	2,308	615	4,434	1,218	23,706	中入口食堂「中の茶屋」	9,469
6月	3,933	1,718	0	0	1,097	0	6,748	中入口食堂「中の茶屋」	3,933
7月	5,090	1,786	1,311	0	1,285	378	9,850	中入口食堂「中の茶屋」	5,090
8月	10,101	3,884	3,302	0	2,220	1,207	20,714	中入口食堂「中の茶屋」	10,101
9月	6,671	4,438	2,458	512	2,991	1,475	18,545	中入口食堂「中の茶屋」	6,671
10月	8,529	4,429	1,775	246	3,716	965	19,660	中入口食堂「中の茶屋」	8,529
11月	9,663	3,691	0	403	4,674	605	19,036	中入口食堂「中の茶屋」	9,663
12月	13,612	1,568	0	396	6,654	412	22,642	中入口食堂「中の茶屋」	13,612
1月	4,289	222	0	0	1,659	0	6,170	中入口食堂「中の茶屋」	4,289
2月	943	0	0	0	298	0	1,241	中入口食堂「中の茶屋」	943
3月	4,700	1,627	464	0	1,386	155	8,332	中入口食堂「中の茶屋」	4,700
合計	84,694	33,666	13,001	2,411	33,827	7,088	174,687		

【平成28年度】

	中入口食堂「中の茶屋」 (発券枚数)	芝生広場休憩所レストラン 「湖畔レストランハウス」 (発券枚数)	エントランスセンター国兼 軽食コーナー 「軽食きゆうくく」 (発券枚数)	エントランスセンター国兼 レストラン/レストラン国兼 (発券枚数)	中入口売店「ランパス」 (レジ客数)	エントランスセンター国兼 売店「売店はなちゃん」 (レジ客数)	月計	最大	
								店舗	利用者数
4月	7,710	4,607	1,356	220	3,105	622	17,620	中入口食堂「中の茶屋」	7,710
5月	8,824	5,639	2,422	582	3,592	1,333	22,392	中入口食堂「中の茶屋」	8,824
6月	2,873	729	0	0	1,005	0	4,607	中入口食堂「中の茶屋」	2,873
7月	6,169	2,122	1,188	0	1,501	408	11,388	中入口食堂「中の茶屋」	6,169
8月	9,671	3,514	2,799	0	1,962	997	18,943	中入口食堂「中の茶屋」	9,671
9月	3,223	1,636	476	51	1,128	234	6,748	中入口食堂「中の茶屋」	3,223
10月	6,202	3,414	1,503	234	2,714	783	14,850	中入口食堂「中の茶屋」	6,202
11月	7,404	1,954	32	0	2,948	59	12,397	中入口食堂「中の茶屋」	7,404
12月	14,006	2,819	0	0	6,490	580	23,895	中入口食堂「中の茶屋」	14,006
1月	4,837	0	0	0	1,708	0	6,545	中入口食堂「中の茶屋」	4,837
2月	1,066	0	0	0	223	0	1,289	中入口食堂「中の茶屋」	1,066
3月	3,834	1,484	325	0	1,078	111	6,832	中入口食堂「中の茶屋」	3,834
合計	75,819	27,918	10,101	1,087	27,454	5,127	147,506		

【平成29年度】

	中入口食堂「中の茶屋」 (発券枚数)	芝生広場休憩所レストラン 「湖畔レストランハウス」 (発券枚数)	エントランスセンター国兼 軽食コーナー 「軽食きゆうくく」 (発券枚数)	エントランスセンター国兼 レストラン/レストラン国兼 (発券枚数)	中入口売店「ランパス」 (レジ客数)	エントランスセンター国兼 売店「売店はなちゃん」 (レジ客数)	月計	最大	
								店舗	利用者数
4月	6,475	3,234	1,443	18	2,660	718	14,548	中入口食堂「中の茶屋」	6,475
5月	7,823	5,774	2,143	273	3,689	1,257	20,969	中入口食堂「中の茶屋」	7,823
6月	3,817	1,365	0	0	1,327	0	6,509	中入口食堂「中の茶屋」	3,817
7月	5,867	2,313	1,228	0	1,308	368	11,084	中入口食堂「中の茶屋」	5,867
8月	10,227	4,511	2,864	0	2,149	932	20,683	中入口食堂「中の茶屋」	10,227
9月	3,538	2,454	692	0	1,132	324	8,140	中入口食堂「中の茶屋」	3,538
10月	4,601	2,470	1,444	139	2,108	897	11,659	中入口食堂「中の茶屋」	4,601
11月	8,440	2,818	0	0	3,838	0	15,096	中入口食堂「中の茶屋」	8,440
12月	11,371	1,596	0	0	5,543	0	18,510	中入口食堂「中の茶屋」	11,371
1月	3,988	0	0	0	1,455	0	5,453	中入口食堂「中の茶屋」	3,988
2月	966	0	0	0	164	0	1,130	中入口食堂「中の茶屋」	966
3月	4,272	961	528	1,090	891	482	8,224	中入口食堂「中の茶屋」	4,272
合計	71,385	27,496	10,342	1,520	26,274	4,978	142,005		

■収益施設の総売上

公園名	施設名	売上額 4か年平均 (H26～H29)
備北丘陵公園	レンタサイクル	6,679
	備北オートビレッジ(キャンプ場)	37,815
	中入口食堂「中の茶屋」	36,880
	芝生広場休憩所レストラン 「湖畔レストハウス」	14,851
	中入口売店「ランパス」	28,508
	駐車場	26,764
	合計	151,497

公園名	施設名	売上額 4か年平均 (H26～H29)
エントランス	エントランスセンター国兼レストラン 「レストラン国兼」	2,607
	エントランスセンター国兼 軽食コーナー「軽食ぎゆうくん」	5,049
	エントランスセンター国兼 売店「売店はなちゃん」	4,540
	合計	12,196



■収益施設修繕履歴(H26-29)

施設区分	年間修繕回数 (平均)	年間修繕金額 (円)	主な修繕	備考
レストラン	7	622,085	冷蔵庫修理	
			冷凍庫修理	
			コンロ修理	
			炊飯器修理	
			製氷機修理	
			茹で麺器修理	
			電気フライヤー修理	
			券売機修理	
			茹で麺器更新	
			ガス給湯器更新	
			冷蔵庫更新	
			電子レンジ更新	
			ティーサーバー更新	
売店	0.5	27,722	冷凍ショーケース修理	
			冷蔵ショーケース修理	
レンタサイクル	8	1,206,963	部品交換	
			TS定期点検	
			自転車更新	
駐車場	0.5	145,252	ライン引き	
備北オートビレッジ	23	777,527	エアコン修理	
			給湯器修理	
			サウナ修理	
			コテージ排水管修理	
			給湯配管修理	
			シャワー修理	
			火災報知器交換	
			コテージテラス床修理	
			大便器更新	
			コイン給湯設備更新	
			コテージ電話機更新	
テラステントシート更新				
給湯配管設備更新				

※(国)は国が実施した修繕

■収益施設従業員数一覧（H29年度）

施設区分		施設名/内訳		従業員数(人)			備考
施設区分	施設名/内訳	通常期	繁忙期	閑散期			
駐車場	中入口ゲート	1人	1人～2人	1人			
	北入口ゲート		1人～2人				
	警備員	0人	0人～15人	0人			
レンタサイクル施設	中入口サイクリングセンター	1人	1人～5人	1人	営業期間：閉園日全日		
	北入口サイクリングセンター	1人	1人～2人	1人	営業期間：春まつり、夏まつり、秋まつり開催期間中の閉園日全日		
	中入口食堂「中の茶屋」	2人	5人～7人	1人	営業期間：閉園日		
飲食施設	芝生広場休憩所レストラン「湖畔レストハウス」	1人	5人～8人	休	営業期間：春まつり、夏まつり、秋まつり開催期間中の閉園日全日及び4月・5月・6月・7月・8月・9月・10月・11月の土・日曜日及び休日		
	エントランスセンター国兼軽食コーナー「軽食きゆうくん」	1人	2人～5人	休	営業期間：春まつり、夏まつり、秋まつり開催期間中の閉園日全日		
	エントランスセンター国兼レストラン「レストラン国兼」	休	3人～4人	休	営業期間：春まつり、秋まつり開催期間中の繁忙日		
	中入口売店「ランパス」	1人	1人～2人	1人	営業期間：閉園日		
物販施設	エントランスセンター国兼売店「売店はなちゃん」	1人	1人	休	営業期間：春まつり、夏まつり、秋まつり開催期間中の閉園日全日		
	備北オートビレッジ(キャンプ場)	5人	6人～13人	4人	営業期間：3月～12月		
キャンプ場	自動販売機	1人	1人～2人	1人			
	コインロッカー	0人	0人	0人			
	ロードトレイン	1人～2人	2人～4人	1人			

## 【平成26年度】

申請年度	施設名	営業場所	開設期間
H26年度	臨時売店	中の広場(棚田前付近、BBQハウス)、ひばの里(お堂前広場、さとやま屋敷、さとやま屋敷裏庭)	平成26年4月1日～平成26年6月30日
	臨時売店	第6駐車場ナシ園前	平成26年4月1日～平成26年4月16日
	臨時売店	中の広場ウッドデッキ前、大芝生広場、湖畔レストハウス前、花の広場入口	平成26年4月1日～平成26年5月16日
	臨時売店	ランバス前左右	平成26年4月1日～平成26年5月31日
	臨時売店	きゅうの森休憩所	平成26年4月24日～平成26年5月8日
	臨時売店	ひばの里(上の農家厨房)	平成26年4月5日～平成26年5月11日
	臨時売店	花の広場 展望台横	平成26年4月19日～平成26年5月11日
	臨時売店	中の広場 ビジターセンター前	平成26年5月2日～平成26年5月7日
	臨時売店	大芝生広場	平成26年4月29日
	臨時売店	エントランスセンター国兼 軽食きゅうくん前	平成26年6月10日
	臨時売店	中の広場(棚田前付近、BBQハウス)、ひばの里(お堂前広場、さとやま屋敷、さとやま屋敷裏庭)	平成26年7月1日～平成26年9月30日
	臨時売店	エントランスセンター国兼(湖畔広場西側)	平成26年8月7日
	臨時売店	エントランスセンター国兼(湖畔広場西側)	平成26年8月9・10日
	臨時売店	第7駐車場横(散策路入口)	平成26年7月19日～平成26年8月24日
	臨時売店	中の広場ウッドデッキ前、大芝生広場、湖畔レストハウス前、花の広場入口	平成26年9月9日～平成26年10月24日
	臨時売店	ランバス前左右	平成26年9月2日～平成26年10月31日
	臨時売店	つどいの里(第3駐車場)	平成26年10月2日～平成26年10月16日
	臨時売店	花の広場 展望台横	平成26年9月13日～平成26年10月19日
	臨時売店	ひばの里(上の農家厨房)	平成26年9月28日・10月5・13・19・26日
	臨時売店	中の広場(棚田前付近、BBQハウス)、ひばの里(お堂前広場、さとやま屋敷、さとやま屋敷裏庭)	平成26年10月1日～平成26年12月31日
	臨時売店	ひばの里(お堂前)	平成26年10月26日
	臨時売店	ひばの里(さとやま屋敷)	平成26年11月15日～平成27年1月12日
	臨時売店	中の広場	平成26年10月28日～平成27年1月23日
	臨時売店	第2駐車場付近ランバス前右側・左側、中の茶屋前、中入口案内所前、第5駐車場付近、さとやま屋敷中庭、上の農家	平成26年11月11日～平成27年1月16日
	臨時売店	中の広場(棚田前付近、BBQハウス)、ひばの里(お堂前広場、さとやま屋敷、さとやま屋敷裏庭)	平成27年1月1日～平成27年3月31日
	臨時売店	中の広場	平成27年1月24日～平成27年2月27日
臨時売店	第6駐車場ナシ園前	平成27年3月20日～平成27年3月31日	

【平成27年度】

申請年度	施設名	営業場所	開設期間
H27年度	臨時売店	中の広場(棚田前付近、BBQハウス)、ひばの里(お堂前広場、さとやま屋敷、さとやま屋敷裏庭)	平成27年4月1日～平成27年6月30日
	臨時売店	第6駐車場ナシ園前	平成27年4月1日～平成27年4月15日
	臨時売店	中の広場ウッドデッキ前、大芝生広場、湖畔レストハウス前、花の広場入口	平成27年4月1日～平成27年5月17日
	臨時売店	ランバス前左右	平成27年4月1日～平成27年5月31日
	臨時売店	つどいの里 クラブハウス付近	平成27年4月5日
	臨時売店	きゅうの森休憩所	平成27年4月23日～平成27年5月7日
	臨時売店	花の広場 展望台横	平成27年4月11日～平成27年5月17日
	臨時売店	花の広場 トイレ前付近	平成27年4月19日
	臨時売店	中の広場 ビジターセンター前	平成27年4月24日～平成27年5月10日
	臨時売店	大芝生広場	平成26年4月29日
	臨時売店	中の広場(棚田前付近、BBQハウス)、ひばの里(お堂前広場、さとやま屋敷、さとやま屋敷裏庭)	平成27年7月1日～平成27年9月30日
	臨時売店	第7駐車場横(散策路入口)	平成27年7月18日～平成27年8月23日
	臨時売店	中の広場 ビジターセンター前	平成27年7月24日～平成27年8月31日
	臨時売店	エントランスセンター国兼(湖畔広場西側)	平成27年8月8日～平成27年8月9日
	臨時売店	中の広場ウッドデッキ前、大芝生広場、湖畔レストハウス前、花の広場入口、ランバス前左右	平成27年9月1日～平成27年10月30日
	臨時売店	花の広場 展望台横	平成27年9月12日～平成27年10月18日
	臨時売店	大芝生広場	平成27年9月18日～平成27年9月24日
	臨時売店	中の広場(棚田前付近、BBQハウス)、ひばの里(お堂前広場、さとやま屋敷、さとやま屋敷裏庭)	平成27年10月1日～平成27年12月31日
	臨時売店	大芝生広場、花の広場	平成27年10月2日～平成27年10月5日
	臨時売店	大芝生広場	平成27年10月9日～平成27年10月13日
	臨時売店	エントランスセンター 湖畔広場	平成27年10月17日～平成27年10月18日
	臨時売店	ランバス前右側・左側、中の茶屋前、中入口案内所前	平成27年11月1日～平成28年1月22日
	臨時売店	ひばの里(さとやま屋敷)	平成27年11月10日～平成28年1月15日
	臨時売店	ひばの里(上の農家厨房・中庭)	平成27年11月14日～平成28年1月11日
	臨時売店	中の広場 大型スクリーン前	平成27年11月21日、22日、23日、28日、29日 12月5日、6日、12日、13日、18日、19日
	臨時売店	中の広場(棚田前付近、BBQハウス)、ひばの里(お堂前広場、さとやま屋敷、さとやま屋敷裏庭)	平成28年1月1日～平成28年3月31日
	臨時売店	第6駐車場ナシ園前	平成28年3月18日～平成28年3月31日

【平成28年度】

申請年度	施設名	営業場所	開設期間
H28年度	臨時売店	中の広場(棚田前付近、BBQハウス)、ひばの里(お堂前広場、さとやま屋敷、さとやま屋敷裏庭)	平成28年4月1日～平成28年6月30日
	臨時売店	第6駐車場ナシ園前	平成28年4月1日～平成28年4月6日
	臨時売店	中の広場ウッドデッキ前、大芝生広場、湖畔レストハウス前、花の広場入口	平成28年4月1日～平成28年5月27日
	臨時売店	中の広場 ランバス前左右	平成28年4月1日～平成28年5月31日
	臨時売店	つどいの里 クラブハウス付近	平成28年4月9日
	臨時売店	きゅうの森休憩所	平成28年4月28日～平成28年5月9日
	臨時売店	花の広場 展望台横	平成28年4月9日～平成28年5月18日
	臨時売店	花の広場 カルバート下	平成28年4月24日
	臨時売店	つどいの里 きゅうの森休憩所横	平成28年5月3日～平成28年5月5日
	臨時売店	中の広場(棚田前付近、BBQハウス)、ひばの里(お堂前広場、さとやま屋敷、さとやま屋敷裏庭)	平成28年7月1日～平成28年9月30日
	臨時売店	第7駐車場横(散策路入口)	平成28年7月15日～平成28年8月21日
	臨時売店	中の広場 ビジターセンター前	平成28年7月15日～平成28年8月31日
	臨時売店	大芝生広場	平成28年7月16日～平成28年7月18日
	臨時売店	中の広場 ビジターセンター前	平成28年7月15日～平成28年8月31日
	臨時売店	ひばの里 神楽殿横	平成28年7月15日
	臨時売店	エントランスセンター国兼前	平成28年8月10日～平成28年8月11日
	臨時売店	備北オートビレッジ管理センター前	平成28年8月11日、13日、14日
	臨時売店	中の広場ウッドデッキ前、大芝生広場、湖畔レストハウス前、花の広場入口	平成28年9月10日～平成28年10月28日
	臨時売店	きゅうの森休憩所横	平成28年9月17日、18日、19日、10月1日、2日、8日、9日、10日、15日、16日
	臨時売店	大芝生広場	平成28年9月16日～平成28年9月17日
	臨時売店	花の広場 展望台横	平成28年9月17日～平成28年10月23日
	臨時売店	エントランスセンター国兼前	平成28年9月30日～平成28年10月3日
	臨時売店	中の広場(棚田前付近、BBQハウス)、ひばの里(お堂前広場、さとやま屋敷、さとやま屋敷裏庭)	平成28年10月1日～平成28年12月31日
	臨時売店	大芝生広場 ホワイトガーデン横	平成28年10月9日
	臨時売店	エントランスセンター 湖畔広場	平成28年10月14日～平成28年10月16日
	臨時売店	大芝生広場	平成28年10月15日～平成28年10月16日
	臨時売店	中の広場、さとやま屋敷中庭	平成28年11月1日～平成29年1月22日
	臨時売店	ひばの里(さとやま屋敷)	平成28年11月19日～平成29年1月9日
	臨時売店	第1駐車場トイレ付近	平成28年11月19日～平成29年1月9日
	臨時売店	中の広場 大型スクリーン前	平成28年11月19日～平成28年12月25日
臨時売店	中の広場(棚田前付近、BBQハウス)、ひばの里(お堂前広場、さとやま屋敷、さとやま屋敷裏庭)	平成29年1月1日～平成29年3月31日	
臨時売店	第6駐車場ナシ園前	平成29年3月14日～平成29年3月31日	

【平成29年度】

申請年度	施設名	営業場所	開設期間
H29年度	臨時売店	中の広場(棚田前付近、BBQハウス)、ひばの里(お堂前広場、さとやま屋敷、さとやま屋敷裏庭)	平成29年4月1日～平成29年6月30日
	臨時売店	第6駐車場ナシ園前	平成29年4月1日～平成29年4月13日
	臨時売店	中の広場ウッドデッキ前、ランパス前左右、大芝生広場、湖畔レストハウス前、花の広場入口	平成29年4月1日～平成28年5月26日
	臨時売店	花の広場 展望台横	平成29年4月1日～平成29年6月30日
	臨時売店	つどいの里 クラブハウス付近	平成29年4月8日
	臨時売店	つどいの里 きゅうの森休憩所横	平成29年4月29日、30日、5月3日～5月7日
	臨時売店	中の広場(棚田前付近、BBQハウス)、ひばの里(お堂前広場、さとやま屋敷、さとやま屋敷裏庭)	平成29年7月1日～平成29年9月30日
	臨時売店	第7駐車場横(散策路入口)	平成29年7月14日～平成29年8月20日
	臨時売店	中の広場 ビジターセンター前	平成29年7月14日～平成29年8月31日
	臨時売店	大芝生広場	平成29年7月14日～平成29年7月20日
	臨時売店	エントランスセンター国兼前	平成29年8月7日～平成29年8月15日
	臨時売店	中の広場ウッドデッキ前、ランパス前左右大芝生広場、湖畔レストハウス前、花の広場入口	平成29年9月12日～平成29年10月27日
	臨時売店	大芝生広場	平成29年9月17日～平成29年9月18日
	臨時売店	中の広場(棚田前付近、BBQハウス)、ひばの里(お堂前広場、さとやま屋敷、さとやま屋敷裏庭)	平成29年10月1日～平成29年12月31日
	臨時売店	花の広場	平成29年10月7日～平成29年10月9日
	臨時売店	きゅうの森休憩所横	平成29年10月7日～平成29年10月9日
	臨時売店	中の広場	平成29年10月14日～平成29年10月15日
	臨時売店	中の広場、さとやま屋敷中庭	平成29年10月24日～平成30年1月21日
	臨時売店	ひばの里(さとやま屋敷)	平成29年11月11日～平成30年1月8日
	臨時売店	第1駐車場トイレ付近	平成29年11月11日～平成30年1月8日
臨時売店	中の広場 大型スクリーン前	平成29年11月11日～平成29年12月30日	
臨時売店	中の広場(棚田前付近、BBQハウス)、ひばの里(お堂前広場、さとやま屋敷、さとやま屋敷裏庭)	平成30年1月1日～平成30年3月31日	
臨時売店	第5駐車場	平成30年3月9日～平成30年3月10日	
臨時売店	第6駐車場ナシ園前	平成30年3月20日～平成30年3月31日	
臨時売店	エントランスセンター国兼前	平成30年3月23日～平成30年3月26日	

## 業務評定

## 【概要】

公園名	国営備北丘陵公園
所在地	広島県庄原市三日市町
事業者	〇〇、〇〇、〇〇共同体
履行期間	自：平成32年2月1日 至：平成36年3月31日
評価対象年度	平成〇〇年度

## 【目標達成状況】

設定した目標指標と目標値		達成状況	備考
①公園利用者数	年間；〇〇万人		
②利用者満足度	〇〇%		
③植物管理状況 (花の広場に関する満足度)	年間；〇〇% 春季；〇〇% 秋季；〇〇%		
④利用プログラム提供状況 (開催回数・延べ参加人数)	■公園全体 開催回数；〇〇〇回 参加人数；〇〇〇人 ■ひばの里のみ 開催回数；〇〇〇回 参加人数；〇〇〇人		

## 【運営状況】

評価内容		
評価ランク		優 ・ 良 ・ 可
特記事項	特に評価すべき事項	
	改善が望まれる事項	
	今後の課題等	
備考		

## 国営備北丘陵公園北エリア社会実験事業 概要

### 1. 社会実験の必要性と目的

庄原市の活性化のためには、丘陵公園来園者をはじめとする観光客を市街地や観光地に誘導するとともに丘陵公園北入口エリアを市民が利用し、そうした活力を地域活性化に繋げることが必要である。

丘陵公園の北入口エリアは、庄原市街地や庄原 I C に隣接し、情報提供や市街地の周遊拠点として適した位置に存在するため、来園者が地域に望むサービスを、来園者と地域の交流ゾーンとして整備し、交流人口の拡大を図ることで市街地の活性化に資することが可能である。

そのため、丘陵公園北入口エリアに交流ゾーンの整備を行い、来園者と地域の交流拡大を目的とした「国営備北丘陵公園北入口エリア社会実験事業」（以下「社会実験」という。）を実施する。

なお、社会実験は、学識経験者、観光・経済関係者、市民団体代表、行政（国、市、公園管理センター）の 10 名により構成する「備北丘陵公園北エリア運営協議会（以下「運営協議会」という。）が主体となり社会実験を実施する。

### 2. 社会実験のコンセプト

#### (1) 基本テーマ

「備北の魅力、発見～にぎわい交流広場～」

丘陵公園をはじめとする観光施設等への市外からの来訪者及び市民が、豊かな自然や美しいロケーション、グルメ、特産品、歴史文化、情報、ライフスタイルなど、備北の魅力を発見できるコンテンツを揃え、来訪者の笑顔や交流の輪が広がる場所を提供する。

#### (2) 基本的考え方

- ① 社会実験エリアである北入口周辺を無料開放し、交流ゾーンとして整備を行うことにより、公園来園者及び市民に交流の場を提供する。
- ② 情報提供は、来園者や市民が必要とする丘陵公園や地域の観光等の情報を提供する。
- ③ 地域物産販売は、市場が求めているものを創り出す「マーケットイン」の発想に基づき、丘陵公園来訪者及び市民のニーズを踏まえたサービスを提供する。
- ④ 地域交流コーナーは、地域ボランティアの活動など交流拠点として整備する。
- ⑤ 収益施設の出店者やイベント等の臨時売店の手数料等で管理運営に必要な財源の一部を確保し、持続可能なサービスを提供する方策を検討する。
- ⑥ 来園者が多い繁忙期(年間 20 日程度: ゴールデンウィーク、イルミネーション期間中の土・日・祝日等)は、園内移動時の混乱防止や近隣道路の渋滞解消のため、社会実験の対象とせず、有料での入園とする。



### 3. 社会実験エリアと対象施設

#### (1) 社会実験エリア

社会実験のエリアは、丘陵公園北入口エリアの「エントランスセンター国兼」「第5駐車場」「通路・歩道・広場等のパブリックスペース」「湖畔広場(バーベキューコーナーを含む)」「ドッグラン」とする。

社会実験エリアの入園は無料とし、有料区域への立ち入りは柵等により分離する。

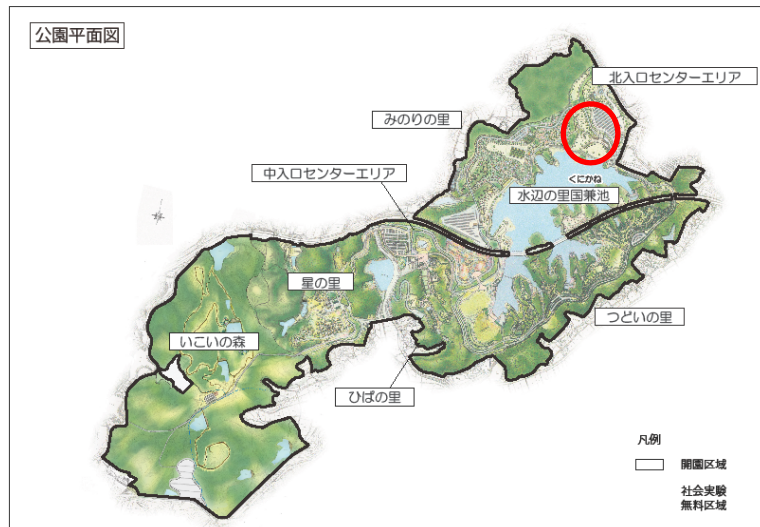

社会実験エリア図

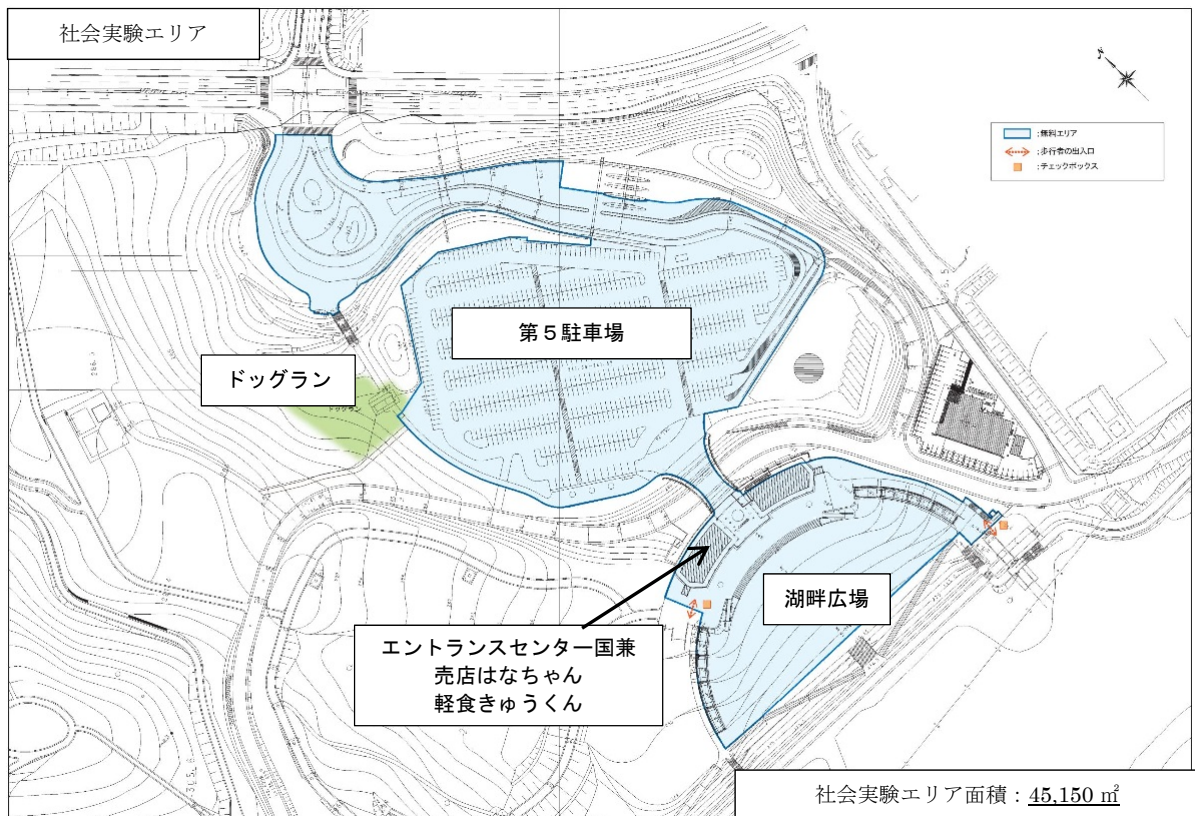

## (2) 施設対象一覧

本業務に含まれる対象業務は下記のとおりである。

### 主な対象施設一覧

エリア名	面積 (ha)	名称	主要施設
北入口 センターエリア	1.2	管理エリア	エントランスセンター国兼、「レストラン国兼」、「軽食きゅうくん」、 「売店はなちゃん」、第5駐車場
計	1.2		

なお、「レストラン国兼」、「軽食きゅうくん」、「売店はなちゃん」については、別紙-41  
「国営備北丘陵公園北エリア活用計画」における社会実験の事業スキームによる。

## 4. 社会実験エリアにおける本業務の対象業務

本業務に含まれる対象業務は下記のとおりである。

公園運営維持管理業務（委託費により行う業務）

(1) 公園利用者への利用指導、公園利用者へのサービス、園内巡視 等

(2) 施設・設備維持管理業務

・維持修繕・保守点検等（建物、建物設備、園路広場、電気設備、汚水・排水施設、給水施設、その他設備）

・清掃（園内清掃、園内建物清掃） 等

(3) 植物管理業務

・高木管理、中低木管理、林地管理、草花管理等（草刈り、施肥、灌水、剪定等）

1) 施設・設備維持管理業務

(1) 維持修繕・保守点検

建物、園路広場、電気設備、汚水・排水施設等について、所要の目的が果たされるよう、日常、適宜巡回点検・保守点検し、常に安全で良好な状態にあるよう、利用の状況に応じて破損個所の軽微な補修又は補充を適切に行う。また、給水施設や電気設備の使用量を計測し記録を確実にすること。

(2) 清掃

公園利用の動向、塵芥及び汚水等の発生量に即応して適切な措置をとり、園内や建物の清掃を行い、常時公園内を清潔にする。また、園内に塵芥が散乱した場合は、速やかに園内の清掃を行い、利用に支障が生じないよう適切な措置をとる。なお、塵芥は種類ごとに定められた処理方法に従って、適切に処理する。

2) 植物管理業務

各植物の特性と自然の生態系に配慮した適切な生育・生育環境を保つため、利用状

況、景観等に応じた除草、外来種の除去、芝刈り、施肥、灌水、樹木の剪定等を行うことにより、園内の植物が常に良好な状態にあるように植物管理を行うとともに、公園利用者に怪我等がないよう適切な管理を行う。特に、草花については、本公園の主要な集客施設であることを踏まえた適切な修景及び管理を行う。

国営備北丘陵公園北エリア社会実験事業

## 国営備北丘陵公園北エリア活用計画

備北丘陵公園北エリア運営協議会

## 【 目 次 】

1. 国営備北丘陵公園を取り巻く課題
2. 社会実験の必要性と目的
3. 社会実験のコンセプト
4. 社会実験の概要
5. 管理運営方法
6. 庄原市交流拠点施設との連携・補完
7. 計画目標(平成30年度)
8. 目標に対する課題と課題解決の視点
9. スケジュール

## 1. 国営備北丘陵公園を取り巻く課題

国営備北丘陵公園(以下「丘陵公園」という。)は、中国地方唯一の国営公園として質の高いレクリエーション機能を提供している。広島市近郊を中心に中国地方各地から年間約 50 万人が訪れ、長時間滞在し、多様なアクティビティを楽しんでいる。

一方で、公園来訪者の庄原市内への周遊や市民の利用は低調で、人口減少や高齢化が進展する庄原市の活性化に繋がっていない。

## 2. 社会実験の必要性と目的

庄原市の活性化のためには、丘陵公園来園者をはじめとする観光客を市街地や観光地に誘導するとともに丘陵公園北入口エリアを市民が利用し、そうした活力を地域活性化に繋げることが必要である。

丘陵公園の北入口エリアは、庄原市街地や庄原 IC に隣接し、情報提供や市街地の周遊拠点として適した位置に存在するため、来園者が地域に望むサービス(表 1)を、来園者と地域の交流ゾーンとして整備し、交流人口の拡大を図ることで市街地の活性化に資することが可能である。



表 1 来園者が丘陵公園北エリアに望む施設やサービス(H28 アンケートより)

順位	施設・サービス	割合(回答者数)
1	農産物直売所	48.8%(251)
2	特産品販売所	43.4%(223)
3	カフェ	38.3%(197)
4	子どもが安心して遊べるスペース	34.4%(177)
5	バイキングレストラン	34.2%(176)

そのため、丘陵公園北入口エリアに交流ゾーンの整備を行い、来園者と地域との交流拡大を目的とした「国営備北丘陵公園北入口エリア社会実験事業」(以下「社会実験」という。)を実施する。

なお、社会実験は、学識経験者、観光・経済関係者、市民団体代表、行政(国、市、公園管理センター)の10名により構成する「備北丘陵公園北エリア運営協議会(以下「運営協議会」という。))が主体となり社会実験を実施する。

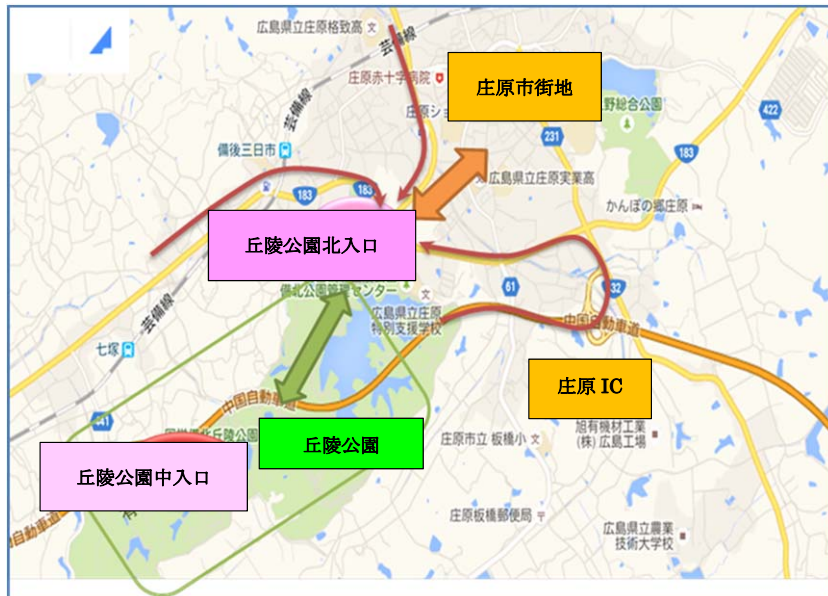
(1) 目指すべき方向性

- ① 市内周遊人口の増加
- ② 公園利用者・市民等の消費の向上等地域経済の活性化

(2) 事業の柱

- ① 情報発信…備北地域の観光・歴史文化、丘陵公園の利用案内など
- ② 地域物産の販売…地域加工品の販売、食の提供、イベントチケット販売など
- ③ 地域交流…様々な世代の交流拠点、ボランティア活動拠点など

(3) 期待される効果

- ① 丘陵公園と地域の周遊観光の促進による観光客数の増加
- ② 丘陵公園来訪者の滞在時間を伸ばすことによる観光消費額の向上及び地域産業の活性化
- ③ 丘陵公園来訪者と地域との交流人口の拡大による地域活力の向上

### 3. 社会実験のコンセプト

(1) 基本テーマ

「備北の魅力、発見～にぎわい交流広場～」

丘陵公園をはじめとする観光施設等への市外からの来訪者及び市民が、豊かな自然や美しいロケーション、グルメ、特産品、歴史文化、情報、ライフスタイルなど、備北の魅力を発見できるコンテンツを揃え、来訪者の笑顔や交流の輪が広がる場所を提供する。

(2) 基本的考え方

- ① 社会実験エリアである北入口周辺を無料開放し、交流ゾーンとして整備を行うことにより、公園来園者及び市民に交流の場を提供する。
- ② 情報提供は、来園者や市民が必要とする丘陵公園や地域の観光等の情報を提供する。
- ③ 地域物産販売は、市場が求めているものを創り出す「マーケットイン」の発想に基づき、丘陵公園来訪者及び市民のニーズを踏まえたサービスを提供する。

- ④ 地域交流コーナーは、地域ボランティアの活動など交流拠点として整備する。
- ⑤ 収益施設の出店者やイベント等の臨時売店の手数料等で管理運営に必要な財源の一部を確保し、持続可能なサービスを提供する方策を検討する。
- ⑥ 来園者が多い繁忙期(年間 20 日程度: ゴールデンウィーク、イルミネーション期間中の土・日・祝日等)は、園内移動時の混乱防止や近隣道路の渋滞解消のため、社会実験の対象とせず、有料での入園とする。

(3) ターゲット

- ① 丘陵公園の来訪者
- ② 市外からの立ち寄り来訪者 (国道 183 号線の道路利用者、庄原市への観光客等)
- ③ 市民 (世代間交流、地域交流を望む方等)

4. 社会実験の概要

(1) 社会実験エリア

社会実験のエリアは、丘陵公園北入口エリアの「エントランスセンター国兼」「第5駐車場」「通路・歩道・広場等のパブリックスペース」「湖畔広場(バーベキューコーナーを含む)」「ドッグラン」とする。

社会実験エリアの入園は無料とし、有料区域への立ち入りは柵等により分離する。

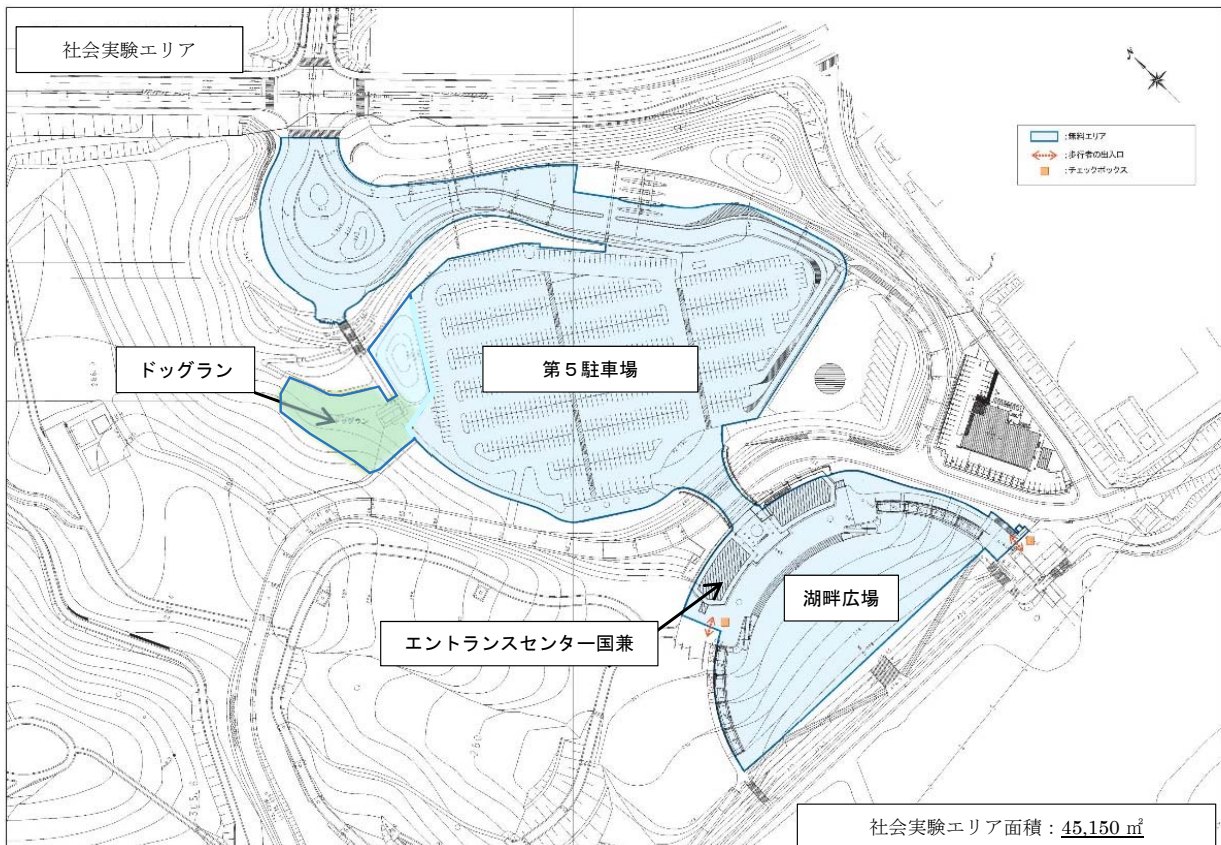



(2) 活用施設

社会実験エリアで活用する施設は次のとおりとする。

① エントランスセンター国兼

(ア) 収益施設

- 1階「軽食きゅうくん」 → 「カフェ」として活用
- 「売店はなちゃん」 → 「特産品販売店」として活用
- 2階「レストラン国兼」 → 「地産地消レストラン」として活用

(イ) 非収益施設

- 1階「わいわいランド」 → 「情報提供機能」 + 「わいわいランド」
- 2階「ダンボール遊園地」 → 「地域交流機能」 + 「段ボール遊園地」



② 第5駐車場

通常は社会実験エリアの無料駐車場として活用。

※ただし、来園者が多い繁忙期(年間20日程度)は有料駐車場として活用する。

(有料、無料日の混在による利用者の混乱を防ぐための情報提供、周知方法を徹底)

③ 通路等のパブリックスペース

- ・カフェ周辺はオープンカフェとして活用
- ・その他スペースは、イベント等多目的スペースとして活用
- ・園路、広場等を飲食、売店として使用する場合は、出店者が費用を負担

④湖畔広場(バーベキューコーナーを含む)

- ・子育てファミリーをはじめ、市民や来訪者の憩いの場として活用
- ・イベントスペースとして活用

⑤ドッグラン

- ・来訪者が愛犬と楽しめるスペースとして活用
- ・犬に関連するイベントスペースとして活用

(3)実施期間

社会実験の期間は、スタートから平成32年1月31日までとする。

なお、実施期間の延長等については、社会実験の成果を踏まえ、運営協議会において検討する。

(4)事業内容

①情報発信事業

【目的】

来訪者に丘陵公園や庄原市、広島備北エリアのタイムリーな情報を効果的に発信する。

提供する情報のイメージ

庄原市の観光情報	観光地情報、ツアー情報、宿泊施設情報、市内物販・グルメ情報、交通情報
中国地方中山間地の自然、歴史、文化	広域観光情報、伝統工芸、風俗・文化、歴史、たたら、鶉飼いや来園者への公園情報
来園者への公園情報	イベント情報、園内施設情報、ボランティア情報、年間のイベント情報

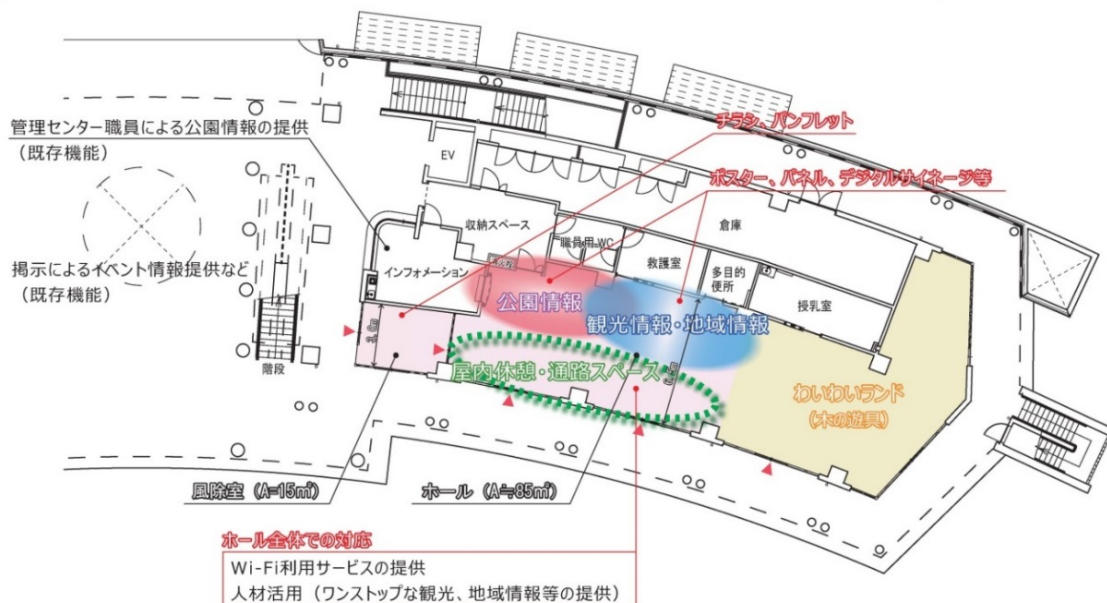

エントランスセンター国兼 1F 情報発信機能ゾーニング計画 (案)

S=1:200

【提供する情報】

- (ア) 来園者への公園情報…  
イベント情報、園内施設情報、ボランティア情報、年間のイベント情報等
- (イ) 庄原市の観光情報…観光地情報、ツアー情報、宿泊施設情報、市内物販・グルメ情報。交通情報等
- (ウ) 中国地方中山間地の自然、歴史、文化…広域観光情報、伝統工芸、風俗・文化、歴史、たたら、鶺鴒飼等

【情報内容の充実(満足度向上)】

- (ア) 公園の旬な情報
- (イ) 庄原市をはじめとした備北地域の観光の旬な情報
- (ウ) 知られていない情報
- (エ) 詳細なグルメ情報→アクセス方法、料金なども
- (オ) 自然、歴史等マニアも満足する情報
- (カ) ワンストップの情報提供
- (キ) 模型、ジオラマなどの活用
- (ク) 農業体験などの体験型観光に関する情報

② 地域物産販売事業

【目的】

地域資源を利用した魅力的な商品の提供等により、公園利用者等の立ち寄りを促進し、庄原市の魅力を伝えながら、周遊促進につなげ、地域の産業振興および地域経済活性化に寄与する。

出店者の営業時間は、7：00～22：00 までの範囲内での応募条件とする。

営業日は、原則として丘陵公園の開園日とする。

【具体的活用方法】

(7) 特産品販売店【1F 売店はなちゃん】

●提案型の公募により、事業者を選定【市内外から公募】

・「庄原の逸品」など庄原市の特産品を中心とした商品の販売を行う。なお、野菜等の

販売も可能とする。

(8) 地産地消レストラン【2F レストラン国兼】

●提案型の公募により、事業者を選定【市内外から公募】

- ・主に庄原産食材を活用した「地産地消レストラン」経営を行う。(事例:ババガスト等)
- ・オリジナルメニューの開発など、市民等に喜んでいただけるオリジナリティのある経営を行う。

(9) カフェ【1F 軽食きゅうくん】

●提案型の公募により、事業者を選定【市内外から公募】

- ・市民をはじめ来園者の憩いの場となる「カフェ」経営を行う。
- ・オリジナルメニューの開発など、市民等に喜んでいただけるオリジナリティのある経営を行う。

※1 事業者が、上記の施設を複数以上一括して提案・応募することも可能とする。

③-1 地域交流拠点事業

【目的】

市民や丘陵公園来訪者が集い交流する場を提供し、にぎわいと活力を創出する。

【方針】

- (ア) 丘陵公園や地域のボランティア活動の拠点とすることで、丘陵公園利用者や地域の方々の丘陵公園とのふれあいを強化する。
- (イ) 地域の方々が丘陵公園の植栽などの整備や地域イベントなどの企画・実施ができる場とする。
- (ウ) 誰もが気軽に立ち寄り情報交換が出来る場とする。

【ボランティアメニュー(想定)】

- (ア) 園内のガイド、誘導、清掃
- (イ) 園内での地域イベント(イベントの企画、園内マップ作成等)
- (ウ) 園内での子育て・教育活動(遊びの企画、園内マップ作成等)
- (エ) 庄原市と丘陵公園をつなぐ活動(地域の花整備・地域ガイド)

③-2 地域交流拠点事業【エントランスセンター国兼以外】

(ア) 駐車場の活用

- ・市内にはない649台駐車可能なスペースを活かし、多彩な催事・イベントを開催し、市内外を問わず個人・団体の利用を促進し、にぎわいを創出する。

【活用例】

軽トラ市 野外シアター ドローンデモフライト ライブ・コンサート  
 スポーツ大会(マラソン、自転車、ボルダリングなど) RCカー  
 ミニ動物園 雪イベント(かまくら、そり遊びなど)

(イ) パブリックスペースの活用

- ・北エントランスのパブリックスペースを活かし、運営協議会は「マルシェ」など、にぎわいを創出する取り組みを行う。

【活用例】

特産品フェア 農産物フェア 料理教室 高校・大学イベント 地酒まつり  
 加工品づくり講座 農業体験講座 フリーマーケット 寄せ植え教室  
 バードウォッチング講座 林業体験

(ウ) 湖畔広場の活用

- ・広大な芝生広場と美しいロケーションを活かし、子育てファミリーをはじめ市民や来訪者の憩いの場を提供するほか、イベントスペースとしても活用し、にぎわいを創出する。

(エ) ドッグランの活用

- ・昨今のペットブームで、犬を飼っている家庭も増えてきていることから、愛犬と楽しく過ごせる場を提供するとともに、犬のしつけ教室など関連する講座を企画し、にぎわいを創出する。

5. 管理運営方法

管理運営体制は次のとおりとする。

- (1) 総括管理運営…公園管理運営事業者（備北公園管理センター）
- (2) 地域物販施設…公募により選定する出店者
- (3) 運営協議会の主催イベント…運営協議会が設置する「統括マネージャー」が企画・運営を実施
- (4) 運営協議会…定期的に社会実験の進捗状況を確認し、課題の把握や改善方策等について検討するとともに、社会実験事業に関わる管理運営費用について協議し、経費負担の方法等について決定

社会実験の事業スキーム(案)

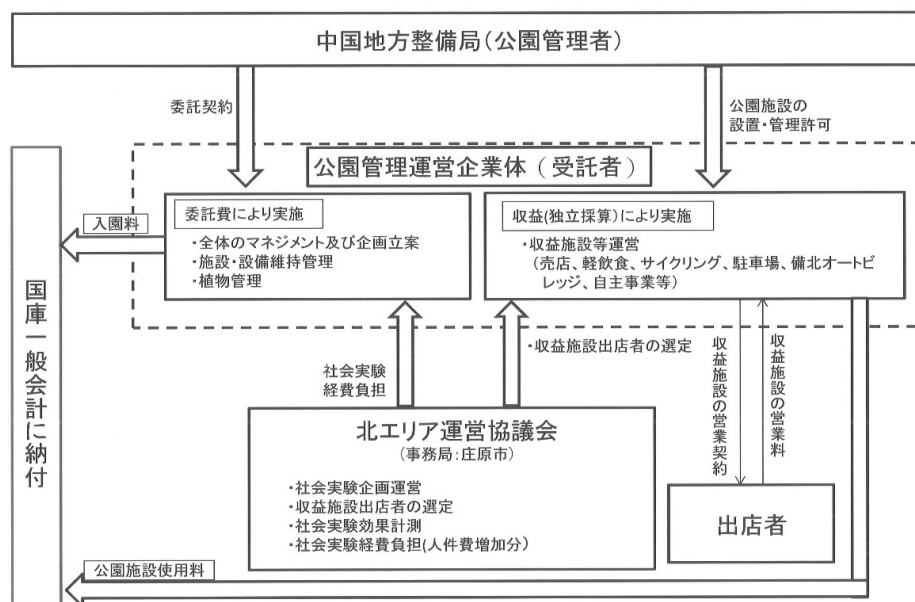

▼北入口社会実験エリアの管理区分及び費用負担(案)						
施設名称	公園管理者 (国)	管理センター (委託費分)	管理センター (収益事業)	協議会	出店者	備 考
非 収 益 部 門	料金所		○			
	インフォメーション		○			
	情報提供コーナー		○		○ (地域観光)	
	地域交流コーナー		○		○ (地域イベント)	
	トイレ		○			
	エレベーター		○			
	救護室		○			
	授乳室		○			
	園路・植栽帯		○			
	湖畔広場(バーベキューコーナーを含む)		○			
	ドッグラン		○			
	社会実験経費(人件費増加分)				○	
	社会実験経費(電気料金増加分)				○	
	社会実験誘導案内(仮設物)	○ (分離柵等)			○ (サイン等)	
収 益 部 門	2Fレストラン				○	園路、広場等を飲食、売店として使用する場合は出店者が負担
	1F軽食コーナー				○	
	1F売店				○	
	第5駐車場			○		

## 6. 庄原市交流拠点施設との連携・補完

- ・庄原市が設置している交流拠点施設で物販機能を有する次の施設と連携・補完し、市内への周遊を促すことで相乗効果を図る取り組みを実施する。

### 【庄原市交流拠点施設】

食彩館しょうばら ゆめさくら、道の駅遊YOUさろん東城、口和モーモー物産館、道の駅たかの、道の駅リストア・ステーション

#### ▼設置目的

多様な交流の促進及び地域資源の活用による産業振興により市の活性化に資するため、上記施設を庄原市交流拠点施設として位置づける。

### 【連携・補完策】

- (1) 運営協議会と各施設が相互に情報交換を行い、施設の魅力の把握に努めるとともに、地域の旬な情報を発信する。
- (2) 運営協議会と各施設が連携したイベントを企画・実施する。
- (3) 各施設の現場スタッフの研修を共同で実施し、接客能力の向上に努めるとともに相互に情報交換を行うことにより、売れ筋商品の把握や特徴ある取り組みなどの把握に努め、各施設の改善につなげる。
- (4) 各施設の農業生産者や農産加工者等が情報交換できる場を確保し、生産・加工技術の向上や売れ筋商品の把握、POPや包装などの販売力アップのための研修会などを実施するとともに、希望に応じて物流システムの整備などにも取り組む。
- (5) 北エリアと各施設及び市内観光施設等の回遊性を高めるためのしくみづくりに取り組む。



- 各施設の魅力向上に努めることで、庄原市全体の魅力をアップさせ、丘陵公園来訪者が庄原市内を周遊してもらえる取り組みを一丸となって進めていく。



7. 計画目標（平成 30 年度）

丘陵公園北入口エリアの来訪者数等について、平成 30 年度の目標を以下のとおり設定する。ただし、本目標値は、社会実験の効果を測定する項目の参考値として策定したものであり、社会実験開始以降の利用状況や検証により、測定項目や数値を適宜見直すものである。

(1) 北エリア来訪者数 365,000 人（H27：79,929 人）・・・4.5 倍

【内訳】

- 立ち寄り来訪者 215,000 人（うち庄原市民 21,500 人）
- 公園利用者 150,000 人（うち庄原市民 15,000 人）
- 立ち寄り者合計 365,000 人（うち庄原市民 36,500 人）
- レジ通過者 92,400 人【立ち寄り者の 25%】

(2) 北エリア観光消費額 87,880 千円（H27：13,396 千円）・・・6.5 倍

【内訳】

- 収益施設の販売額
  - ・地産地消レストラン 26,880 千円
  - ・カフェ 19,200 千円
  - ・特産品販売施設 35,200 千円
  - 小 計 81,280 千円
- 非収益施設（スペース）での収益事業販売額
  - ・イベント開催(月 1 回の頻度) 6,600 千円
- 販売額合計 87,880 千円

(3) 市内の主な観光スポットへの誘客（波及効果）

- 市内観光スポット観光客数および売上額 概ね 10%増
  - ・ゆめさくら
    - 【H28 年度来客数 239 千人/売上額 279,615 千円→目標 来客数 267 千人/売上額 307,543 千円】
  - ・庄原さとやまオープンガーデン等
    - 【H28 年度来訪者数 44,000 人→目標 来訪者数 50,000 人】

## 8. 目標に対する課題と課題解決の視点

### (1) 丘陵公園の繁忙期と閑散期（休日と平日）の来場者ギャップ

- ①丘陵公園の管理運営ボランティアが集う拠点とする。
- ②居心地のよい雰囲気を演出し市民が日常的に集い多様な世代の憩いの場を提供する。
- ③目的を持って何度も来訪したくなるように会員制度を導入するなどし、細やかな情報発信やイベント、講座等の実施に取り組む。

### (2) 丘陵公園北エリア収益施設の採算性の確保

- ①丘陵公園内の既存飲食店および物販と差別化を図れるメニューや商品、サービスを提供し、公園来訪者を北エリアに誘導する。
- ②出店事業者を市内外へ広く公募することで、魅力ある飲食・物販の経営者に営業を行ってもらおう。
- ③誘客促進のため、運営協議会主催のイベントを実施し、賑わいを創出するとともに、出店者と関係者が北エリアの活用策について、定期的に協議する場を確保する。

### (3) 市内への周遊促進

- ①来訪者アンケート結果等を料飲組合や商工団体等へ情報提供し、魅力あるメニューおよび魅力あるサービスを提供してもらい仕組みを構築する。
- ②来訪者ニーズを踏まえた情報提供に努めるとともに、市内飲食店や物販拠点施設等のネットワーク化を図り、市内へ誘客する仕組みを構築する。
- ③周遊バスの立ち寄りやツアーの発着地点等に活用する。

9. スケジュール

H29. 5 月	国営備北丘陵公園北エリア活用計画策定
H29. 9 月	出店者公募要領作成
H29. 9 月	出店者公募開始
H29. 11 月	出店者決定→事業準備
H29. 12 月	社会実験施設整備
H30. 3 月	社会実験事業スタート

(提出様式1-1)

競争参加資格確認申請書

平成 年 月 日

支出負担行為担当官  
中国地方整備局長 殿

住 所  
商号又は名称  
代表者氏名 印  
(担当者)  
所属部署  
氏 名  
電話番号  
FAX番号  
E-mail

(共同企業体の場合は、以下のように記入すること。)

住 所 共同体事務所の所在地  
商号又は名称 H31-35国営備北丘陵公園  
運営維持管理業務◇◇・○○共同体  
代表者氏名 印

平成31年○月○○日付けで入札公告のありました「H31-35国営備北丘陵公園運営維持管理業務」に係わる競争に参加する資格について、関係書類を添えて申請します。

なお、添付書類の内容については、事実と相違ないことを誓約します。

(提出様式1-2)

○企業の業務実績

担当する分担業務:○○業務				
会社名:○○○○(株)				
業務名	発注者	受注形態	業務概要	履行期間
○○○○○○○○業務	○○県	・単独 ・共同企業体 (・代表者・代表者以外)	公園種別、○○施設(園地管理面積約○㎡)、展示面積、業務内容等を記載。	平成○年○月 ～ 平成○年○月
内容種別 1) 2)				
内容種別 1) 2)				
企業の延べ業務年数				○ヶ月
1級造園施工管理技士保有者数(植物管理業務のみ記入) 平成31年●月●日時点 ○名				

注1:業務概要欄には業務の具体的内容が分かるよう記述する。

注2:面積、植栽地の存在が分かる資料(施工図面、空中写真、地形図等)を添付する。図面等で植栽地の存在が証明できない場合は、図面等と照合できる現地写真を添付する。

注3:実績として記載した業務に係る契約書の写し及び業務計画書等の写しを提出する。

注4:複数の業務を記載する場合は行を追加して記入する。

注5:記載する業務件数による評価は行わない。

注6:内容種別欄は実施要項3.2.の「表7 企業の業務実績等に関する要件」の1)～2)のいずれか該当するものを選び○を記入する。

注7:実施要項3.2.の「表7 企業の業務実績等に関する要件」の注意事項に沿って記載する。

注8:参加する法人の会社概要がわかる公表資料(会社紹介パンフレット、HP等)を別途提出する。

(提出様式1-3)

○総括(業務)責任者の業務実績 担当する分担業務: ○○業務

ふりがな 氏名							
生年月日 年 月 日							
会社名・所属・役職 ○○会社・○○部・○○部長							
保有資格(植物管理業務責任者は、1級造園施工管理技士を必ず記入すること) ・1級造園施工管理技士(登録番号: ) (取得年月日: 年 月 日)							
業務名	発注者	受注形態	業務概要	期間	総括責任者の経験期間	業務責任者の経験期間	業務経験の期間
○○○○○○○○○○ 業務	○○	・単独 ・共同企業体 (・代表者・代表者以外)	公園種別、○○施設(園地管理面積約○㎡)、展示面積、業務内容等を記載。	平成○年○月 ～ 平成○年○月	平成○年○月 ～ 平成○年○月	平成○年○月 ～ 平成○年○月	平成○年○月 ～ 平成○年○月
内容種別 1) 2) 3) 4) 5)							
○○○○○○○○○○ 業務	○○	・単独 ・共同企業体 (・代表者・代表者以外)	公園種別、○○施設(園地管理面積約○㎡)、展示面積、業務内容等を記載。	平成○年○月 ～ 平成○年○月	平成○年○月 ～ 平成○年○月	平成○年○月 ～ 平成○年○月	○月 ～ 平成○年○月
内容種別 1) 2) 3) 4) 5)							
総括責任者の延べ経験年数					○年○ヶ月		
業務責任者の延べ経験年数						○年○ヶ月	
業務経験 の延べ経験年数							○年○ヶ月

- 注1:業務概要欄には業務の具体的内容が分かるよう記述する。
- 注2:面積、植栽地の存在が分かる資料(施工図面、空中写真、地形図等)を添付すること。図面等で植栽地の存在が証明できない場合は、図面等と照合できる現地写真を添付する。
- 注3:実績として記載した業務に係る契約書の写し及び業務計画書等を提出する。
- 注4:経験年数が複数件にまたがる場合は行を追加して記入する。
- 注5:申請書類の提出時に雇用関係が無い場合は、業務開始時までに雇用される念書(任意様式)及び業務経験証明書(様式1-8)を添付する。
- 注6:内容種別欄は実施要項3.3.「表8 配置予定者の業務実績等に関する要件」の1)～5)のいずれか該当するものを選び○を記入する。
- 注7:実施要項3.3.配置予定者の業務実績等に関する要件の実施体制に沿って記載する。
- 注8:実施要項3.3.に定める業務を分割し複数の業務責任者を配置できない。配置した場合には、特定しない。ただし、実施要項に定める範囲において兼務は可能とする。

(提出様式1-4)守秘性に関する要件

- 守秘義務に関し、下記の処置が講じられているか記載する。
- イ. 社内規則等(守秘義務に関する規程及びその罰則規定が明示されているものに限る)制定について
- ロ. 守秘義務に関する研修、講習等の定期的な実施について

注1: 守秘義務に関する規程及びその罰則規定を定めた社内の規則等(該当ページのみ)を添付することとし、該当部分に下線を引くこと。

共同体の場合は、各構成員それぞれの提出様式1-4を作成し、かつ各構成員それぞれの守秘義務に関する規程及びその罰則を定めた社内の規則等(該当ページのみ)を添付することとし、該当部分に下線を引くこと。

(提出様式1-5-1) 業務実施体制

[実施要項で定める業務責任者]

実施要項3.3.に定める業務責任者	具体的な業務内容	雇用形態			資格、能力、実務経験年数等 (業務内容に対する適切性について記載)	1週間の予定勤務時間							備考
		常勤	非常勤	委託 その他(具 体的に)		月	火	水	木	金	土	日	
総括責任者		○	-	-		8	8	8	8	0	0	40	代表企業 ○○会社 中国 太郎
施設・設備維持 管理業務責任者						月	火	水	木	土	日	計	○○会社 ○○ ○○ ○○
植物管理 業務責任者						月	火	水	木	土	日	計	○○会社 ○○ ○○ ○○
収益施設等管理 運営業務責任者						月	火	水	木	土	日	計	○○会社 ○○ ○○ ○○

※ 組織図(業務実施のための管理機構)を添付する(任意様式)。

※ 総括責任者および業務責任者が資格要件の条件を満たさない場合は特定しない。

※ 備考欄には、所属企業名および配置予定者の氏名を記載する。共同体の場合は、各構成員の所属企業名および配置予定者の氏名を記載する。

※ 実施要項 3. 3. に定める業務を分割し複数の業務責任者を配置できない。配置した場合には、特定しない。ただし、実施要項に定める範囲において兼務は可能とする。

※ [実施要項以外で提案する業務責任者の下に配置し、責任者を補佐する者]を配置する場合には、別紙に記入すること。

※ 総括責任者及び総括責任者以外の業務責任者は、原則、実施期間中専任(注)とする。なお、病氣・死亡・出産・育児・介護等の事情によりやむを得ず総括責任者又は総括責任者以外の業務責任者を変更する場合は、上記に掲げる基準を満たし、かつ、当初の者と同等以上の者を配置するものとし、予め中国地方整備局の承諾を得るものとする。

(注：専任とは、他の工事及び業務等に係る職務を兼務せず、常時継続的に当該業務に係る職務にのみ従事していることをいう。ただし、契約の締結後、業務開始するまでの期間(準備期間)は専任を要しない。)



(別紙)

[実施要項以外で提案する業務責任者の下に配置し、責任者を補佐する者]

業務責任者の下に配置し、責任者を補佐する者	具体的な業務内容	雇用形態			資格、能力、実務経験年数等 (業務内容に対する適切性について記載)	1週間の予定勤務時間							備考	
		常勤	非常勤	委託 その他(具体的に)		月	火	水	木	金	土	日		計
△△業務責任者の下 ○○係長		○	-	-		8	8	8	8	0	0	40	計	○○会社 ○○
□□業務責任者の下 ○○リーダー						月	火	水	木	金	土	日	計	○○会社 ○○
						月	火	水	木	金	土	日	計	○○会社 ○○
						月	火	水	木	金	土	日	計	○○会社 ○○

※ [実施要項で定める業務責任者]の下に配置するの責任区分を明確にすること。  
 ※ [実施要項で定める業務責任者]と併せた組織図(業務実施のための管理機構)を添付する(任意様式)。

※ 配置予定人員の枠が足りなければ、追加して記入する。

※ 備考欄には、所属企業名および配置予定者の氏名を記載する。共同体の場合は、各構成員の所属企業名および配置予定者の氏名を記載する。(氏名が未確定の場合は、氏名について、記載しなくてもよい)

※ 業務責任者の下に配置し、業務責任者を補佐する者を変更する場合は、当該業務に精通した者を配置するものとし、予め中国地方整備局の承諾を得るものとする。

業務実施体制 組織図（業務実施のための管理機構）（作成例）

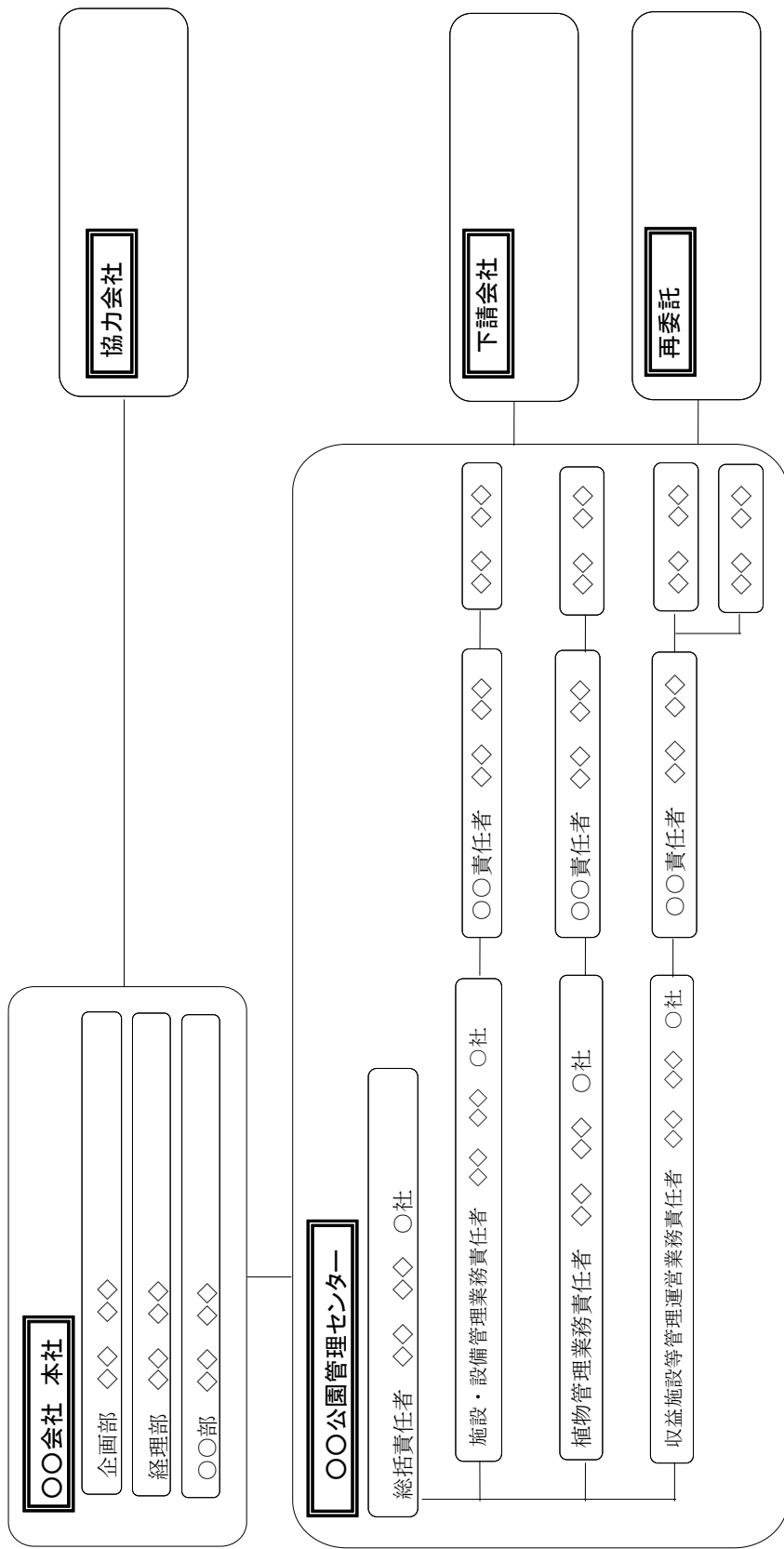

注1：共同体の場合は、責任者の氏名の後に構成企業名を記載すること。  
 注2：災害、繁忙期等の緊急時における体制（責任体制、現地体制）についても分かるように記載すること。

(提出様式1-5-2)業務実施における対応方針

- ・迅速かつ円滑な意志決定及び臨機の対応等の体制に関し、緊急時においても混乱なく対応できる水準を超えた優れた提案を記述。

※上記について、組織面、費用面の対応等を付帯的に記載すること。

※A4版1枚以内にまとめる(図表含む。)

※文字寸法は10.5ポイント以上。

※白黒片面印刷で提出すること。

(提出様式1-5-3)

○申請した総括責任者以外で同一企業に在籍する総括責任者(代替総括責任者)の業務実績

ふりがな 氏名 生年月日      年      月      日							
会社名・所属・役職  ○○会社・○○部・○○部長							
保有資格 ・技術士(建設部門:都市及び地方計画) (登録番号:                      )      (取得年月日: 年 月 日)							
業務名	発注者	受注形態	業務概要	期間	総括責任者の経験期間	業務責任者の経験期間	業務経験の期間
○○○○○○○○○○ 業務	○○	・単独 ・共同企業体 (・代表者・代表者以外)	公園種別、○○施設(園地管理面積約○㎡)、展示面積、業務内容等を記載。	平成○年○月 ～ 平成○年○月	平成○年○月 ～ 平成○年○月	平成○年○月 ～ 平成○年○月	平成○年○月 ～ 平成○年○月
内容種別 1) 2) 3) 4) 5)							
○○○○○○○○○○ 業務	○○	・単独 ・共同企業体 (・代表者・代表者以外)	公園種別、○○施設(園地管理面積約○㎡)、展示面積、業務内容等を記載。	平成○年○月 ～ 平成○年○月	平成○年○月 ～ 平成○年○月	平成○年○月 ～ 平成○年○月	○月 ～ 平成○年○月
内容種別 1) 2) 3) 4) 5)							
総括責任者の延べ経験年数					○年○ヶ月		
業務責任者の延べ経験年数						○年○ヶ月	
業務経験 の延べ経験年数							○年○ヶ月

注1:業務概要欄には業務の具体的内容が分かるよう記述する。

注2:面積、植栽地の存在が分かる資料(施工図面、空中写真、地形図等)を添付すること。図面等で植栽地の存在が証明できない場合は、図面等と照合できる現地写真を添付する。

注3:実績として記載した業務に係る契約書の写し及び業務計画書等を提出する。

注4:経験年数が複数件にまたがる場合は行を追加して記入する。

注5:内容種別欄は実施要項3.3.「表8 配置予定者の業務実績等に関する要件」の1)～5)のいずれか該当するものを選び○を記入する。

注6:実施要項3.3.配置予定者の業務実績等に関する要件の実施体制に沿って記載する。

注7:申請書類の提出時に雇用関係が無い場合は、業務開始時までに雇用される念書(任意様式)及び業務経験証明書(様式1-8)を添付する。

(提出様式1-6)実施方針

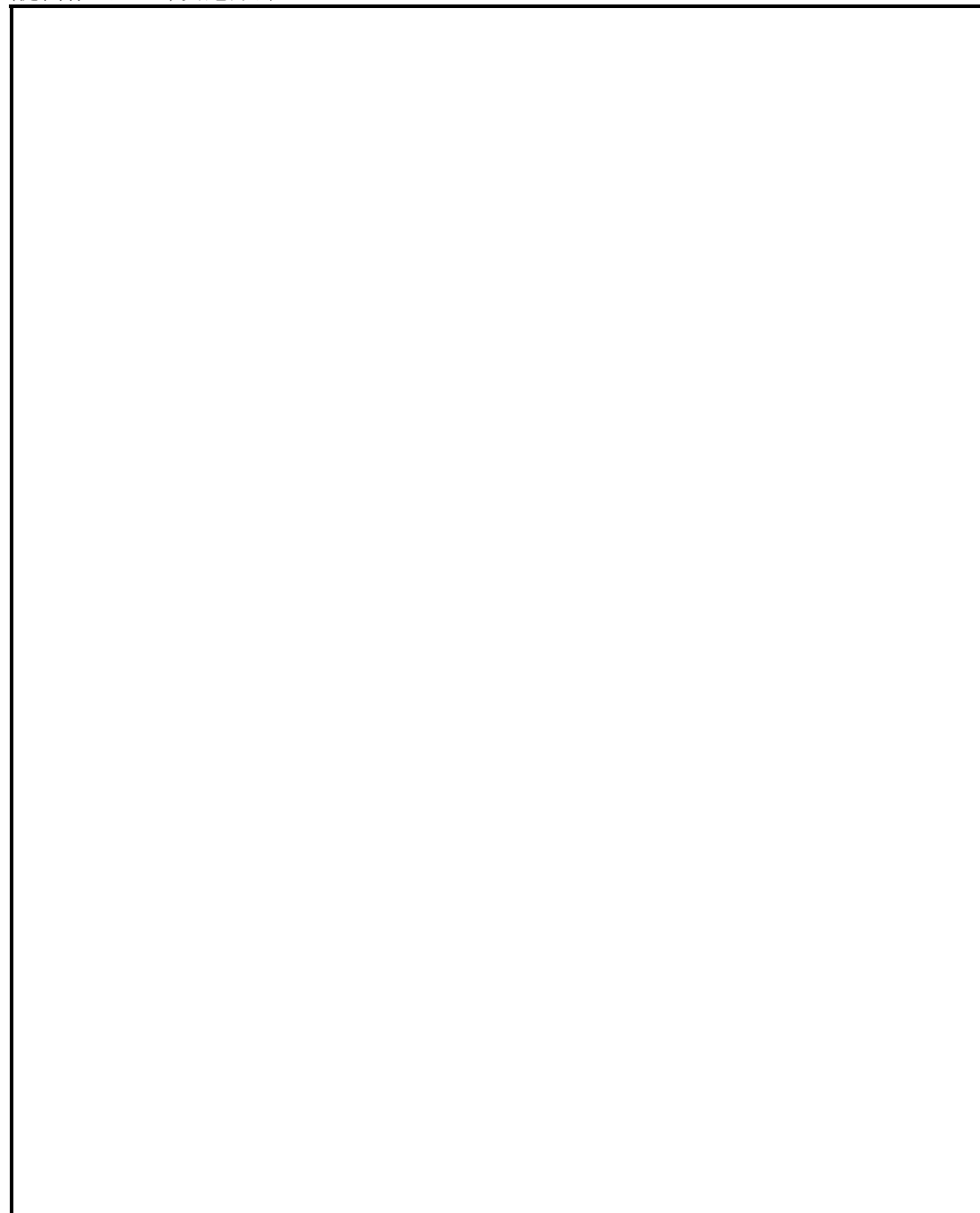

※A4版2枚以内にまとめる(図表含む。)

※文字寸法は10.5<sup>o</sup>以上。

※別紙年間業務計画を添付する。それ以外の添付資料は認めない。

※白黒片面印刷で提出すること。

年間業務計画（作成例）

工 種	種別	実施頻度	4月	5月	6月	7月	8月	9月	10月	11月	12月	1月	2月	3月
植物管理	芝生管理	●回/年												
	低木管理	●回/年												
	高木管理	●回/年												
	草花管理	●回/年												
●●●●														
●●●●														
●●●●														
●●●●														

(提出様式1-7)再委託又は、下請負の予定(協力企業の名称等)

企 業 名		代表者名	
所 在 地			
再委託する理由及び具体的内容			
分担業務内容			

企 業 名		代表者名	
所 在 地			
再委託する理由及び具体的内容			
分担業務内容			

企 業 名		代表者名	
所 在 地			
再委託する理由及び具体的内容			
分担業務内容			

注1：再委託又は、下請負（予定含む）がある場合に記入する。

注2：原則として、小規模な業務※を除き、記載された以外の業務を再委託又は下請負する場合には、金額および必要性等について協議が必要となる。

※ 小規模な業務とは、基本的に契約金額が100万円未満の業務等

注3：再委託又は、下請負の枠が足りなければ、追加して記入すること。

注4：組織図（業務実施のための管理機構）に記入すること。

念書(例) (申請書類提出時に当該法人と雇用関係が無い場合)

支出負担行為担当官  
中国地方整備局長 様

## 念書 (例)

株式会社〇〇〇〇と中国太郎は、現在雇用関係に無いが、下記の場合において雇用契約を締結するものとする。

### 記

国土交通省中国地方整備局で、平成31年〇月〇日付けで入札公告のあった「H31-35 国営備北丘陵公園運営維持管理業務」と契約締結した場合。

平成31年〇月〇日

住所  
電話番号  
会社名 株式会社〇〇〇〇  
代表者 代表取締役社長△△ △△ 印

住所  
氏名 中国 太郎 印



(提出様式1-8) 業務経験証明書

ふりがな 氏名	中国 太郎 ( 年 月 日生)
会社名	□□□□株式会社
業務実績	〇〇業務の〇〇責任者として従事。
従事期間	年 月 日 ～ 年 月 日
備考	

上記の通りであることを証明します。

平成31年〇月〇日

住 所

電話番号

会社名 □□□□株式会社

代表者 役職名 氏名 印

## 収益施設運営実績書

国土交通省 中国地方整備局 殿

(申請者) 社 名  
代表者  
所在地  
TEL (FAX)

印

下記収益施設等について運営実績書を提出します。

### 記

(記入例)

	国営備北丘陵公園 収益施設名	収益施設運営実績 (※1)		収益施設運営予定 (※2)	
		企業としての 実績	配置予定者 としての実 績	申請者 (共 同体構成員 を含む)	申請者以外 の者 (再委託 ・下請け等)
1	駐車場			○ ((株)○ ○)	
2	レンタサイクル施設				○ ((株)○○)
3	飲食施設	◎ ((株)○○)	◎ (○○太 郎)	○ ((株)○ ○)	
4	物販施設	○ ((株)○○)		○ ((株)○ ○)	
5	自動販売機	○ ((株)○○)		○ ((株)○ ○)	
6	コインロッカー	○ ((株)○○)		○ ((株)○ ○)	
7	備北オートビレッジ (キャンプ場)	○ ((株)○○)		○ ((株)○ ○)	

(提出様式1-9-1)の注意事項

- ※1 収益施設運営実績について、実施要項3. 2. 企業の業務実績に関する要件、及び3. 3. 配置予定者の業務実績に関する要件の「④収益施設等設置管理運営業務」で申請している収益施設に「◎」を記入し、その他実績を有する収益実績は「○」を記入する（共同体の場合は、代表企業又は構成員の実績でも可。その場合「◎」、「○」のあとに実績のある者を具体的に記入する。（例「○（株）○○」、「◎（○○太郎）」）  
又、「◎」、「○」を記入した施設の全ての施設について（提出様式1-9-3）に記入すること。
- ※2 収益施設運営予定について、国営備北丘陵公園において、申請者または申請者以外の者で行うのかいずれかに「○」を記入する。なお、収益施設運営実績の申請者と収益施設運営予定の申請者が必ずしも同一箇所でもなくともよい。（共同体の場合は、代表企業又は構成員の実績でも可。その場合「○」のあとに実績のある者を具体的に記入する。（例「○（株）○○」、「○（○○太郎）」）。申請者以外の者が未定の場合は、「○」のあとに「未定」と記載すること。（例「○（未定）」）  
又、申請者以外の者によって実施し、予定している企業等がある場合は、（提出様式1-7）に記載すること。
- ※3 「H31-35国営備北丘陵公園運営維持管理業務」に入札参加しようとする者は、公園施設と連携して収益施設を運営することから、国営備北丘陵公園収益施設等設置管理運営規定書（以下、「規定書」という。）の事項を確認の上、収益施設運営実績書を提出しなければならない。  
また、「H31-35国営備北丘陵公園運営維持管理業務」の受託者は、収益施設について都市公園法第5条の申請を行い、許可を受け所定の使用料を国へ支払なければならない。
- ※4 共同体として参加する者が提出する場合は、H31-35国営備北丘陵公園運営維持管理業務について、代表企業を申請者とする。

(提出様式1-9-2)

収益施設名：○○

## 会社の概要

(1) 以下について記入するものとする。

- ①社名 ( )
- ②業種 (主・副) ( )
- ③設立 ( ) 年 ( ) 月 ( )
- ④資本金 ( ) 円 ( )
- ⑤従業員数 ( ) 人 ( )
- ⑥株式 ( ) 上場 ( ) 非上場 ( )
- ⑦株主数 ( ) 人 ( )
- ⑧営業範囲 (広島県・中国地方・全国) ( )
- ⑨年商 ( ) 円 ( )

(2) 下記の最新資料を添付するものとする。

- ①会社概要書等
- ②登記簿謄本
- ③財務諸表(過去3ケ年分)

- ※ 提出様式1-9-1で記載している全ての収益施設の施設等運営者について記載すること。  
(収益施設運営実績、収益施設運営予定を含む)
- ※ 財務諸表については、決算報告に使用された「貸借対照表」「損益計算書」「営業報告書」「利益の処分又は損失の処理に関する議案」等(過去3ケ年分)を提出するものとする。
- ※ 申請者以外の者については、上記(2)②、③は提出しなくてもよい。ただし、落札者決定された場合は、業務計画書提出時までに提出するものとする。
- ※ 申請者以外の者が未定の場合は、上記(1)①社名に「未定」と記載すること。ただし、落札者決定された場合は、本様式と上記(2)①～③を業務計画書提出時までに提出するものとする。

〇〇施設運営実績

項 目	内 容
・施設名 ・所在地 ・開設年	(記入例) ・〇〇〇〇 〇〇店 ・広島県〇〇市〇〇1-2-3 ・平成〇年〇月
・業態 ・取扱品目 ・主な客層	(記入例) ・フルサービス和食レストラン ・郷土料理 ・家族連れ、観光客
・構造 ・規模	(記入例) ・構 造 RC構造 ・延床面積 401.88㎡ ・客席面積 300㎡ ・席 数 100席 ・厨房面積 50㎡ ・駐 車 場 平面駐車場 普通車20台
・売上高	記入例) ・120,000千円/年 (過去3ヶ年の平均)
・従業員数	(記入例) ・社員3人、補員5人

※ 提出様式1-9-1の収益施設運営実績の◎及び○と記載した箇所についてそれぞれ1件以上記載すること。企業及び配置予定者の業務実績が同じ収益施設で異なる施設(別の施設)の場合は、それぞれ記載すること。又、施設等により物理的条件より記載が難しい場合であっても実施している概要がわかる内容を記載すること。

※ 売上高は、過去3ヶ年の平均とし、実績がないものは、過去2年又は1年でもよい。又1年に満たない場合は、予定金額でもよい。

※ 実績を証明する登記簿又は契約書等の写しと、自由様式で施設概要がわかる資料又は写真等を2~3枚添付すること。

なお、自由様式は、A4版2枚までとし、文字サイズは10.5ポイント以上とする。

支出負担行為担当官  
中国地方整備局長  
〇〇 〇〇 殿

平成 年 月 日  
住 所  
商号又は名称  
氏 名 ㊟  
(法人にあつては、代表者氏名)

[ 法定代理人  
氏 名 ㊟ ]

## 誓約書

平成31年〇月〇〇日付けで公告のありました「H31-35国営備北丘陵公園運営維持管理業務」の入札に参加するにあたり、下記のとおり誓約します。

### 記

- 1 競争の導入による公共サービスの改革に関する法律（平成18年法律第51号。以下「法」という。）第10条第4号及び第6号から第9号の暴力団排除条項に該当しないこと。
- 2 業務の一部について再委託等を行わせる場合、暴力団又は暴力団関係者を再委託先としないこと。
- 3 法第10条各号の競争参加資格の欠格事由に該当しないこと。
- 4 予算決算及び会計令（昭和22年勅令第165号）第70条及び第71条の規定に該当しない者であること。
- 5 他の入札参加者又は所属する共同体以外の共同体の構成員との間に以下の基準のいずれかに該当する関係がないこと。
  - 1) 資本関係  
以下のいずれかに該当する二者の場合。ただし、子会社又は子会社の一方が更生会社又は更生手続が存続中の会社である場合は除く。
    - ① 親会社と子会社の関係にある場合
    - ② 親会社を同じくする子会社同士の関係にある場合
  - 2) 人的関係  
以下のいずれかに該当する二者の場合。ただし②については、会社の一方が更生会社又は更生手続が存続中の会社である場合は除く。
    - ① 一方の会社の役員が、他方の会社の役員を現に兼ねている場合
    - ② 一方の会社の役員が、他方の会社の管財人を現に兼ねている場合
- 6 三次河川国道事務所、平成29年度に実施の「モニタリング業務」に参加している者及び当該業務の管理技術者・担当技術者の出向・派遣元並びにこれらの者と資本面・人事面で関係がある者でないこと。
- 7 申請書類の内容については事実と相違ないこと。

上記誓約に相違があつた場合は、入札参加の取消し、契約解除等の措置又は処分も甘受し、一切の意義を申し立てないことを併せて誓約します。

以上



## 記載が必要な事項一覧表

		記載対象 <small>(※1)</small>	記載必要事項
落札予定事業者	個人の場合	① 落札予定事業者	・氏名、生年月日、性別、住所 ・商号又は屋号
		② ①の法定代理人 <small>(※2)</small>	・氏名、生年月日、性別、住所
	法人	③ 落札予定事業者	・商号又は屋号 ・主たる事業所の所在地
		④ ③の役員	・氏名、生年月日、性別、住所、役職名
		⑤ ④の法定代理人	・氏名、生年月日、性別、住所
		⑥ ③の主要株主等 <small>(※3)</small> (個人)	・氏名、生年月日、性別、住所
		⑦ ③の主要株主等 (法人)	・商号又は屋号
		⑧ 相談役、顧問等④と同等以上の支配力を有する	・氏名、生年月日、性別、住所
		⑨ ③の親会社等 <small>(※4)</small> (個人)	・氏名、生年月日、性別、住所
		⑩ ⑨の法定代理人	・氏名、生年月日、性別、住所
		⑪ ③の親会社等 (法人)	・商号又は屋号
		⑫ ⑪の役員	・氏名、生年月日、性別、住所
		⑬ ⑫の法定代理人	・氏名、生年月日、性別、住所
		⑭ 相談役、顧問等⑫と同等以上の支配力を有する者	・氏名、生年月日、性別、住所

※1 「記載対象」は、それぞれ該当する者がいる場合に対象とする。

※2 「法定代理人」とは、営業に関し成年者と同一の行為能力を有しない未成年者の場合の当該未成年者の法定代理人をいう。

※3 「主要株主等」とは、発行済株式総数の100分の5以上の株式を所有する株主及び出資総額の100分の5以上の額に相当する出資をしている者をいう。

※4 ここでいう「親会社等」は、入札参加事業者と「競争の導入による公共サービスの改革に関する法律施



行令」第3条第1項各号のいずれかに該当する関係（特定支配関係）を有する者のみをいい、同条第2項に規定する者は含まないものとする。

- ※5 必要に応じて、住民票の写し等の確認書類の提出を求める場合がある。
- ※6 「役員」とは、理事、取締役、執行役、業務を執行する社員、監事、監査役又はこれらに準ずる者をいう。
- ※7 「理事」、「監事」とは、財団法人及び社団法人等におけるものである。
- ※8 「取締役」、「執行役」、「業務を執行する社員」、「監査役」とは、会社法の株式会社、持分会社等におけるものである。
- ※9 前記※6の「これらに準ずる者」とは、法人格を有する他団体における役員で、理事、取締役、執行役、業務を執行する社員、監事、監査役と名称は異なるが、これらに準ずる者をいう。
- ※10 電磁的記録媒体の作成要領

電磁的記録は、氏名カナ、氏名漢字、生年月日、性別とし、これらをCSV形式（例えば、エクセル、アクセス等）により、電磁的記録媒体（CD-R等）に以下の要領で記録する。

- ① 電磁的記録媒体に記載すべき対象者は、第3面より第2面に記載された者とする。
- ② 氏名カナは、半角で記録し、姓と名の間を半角で1マス空ける。
- ③ 氏名漢字は、全角で記録し、姓と名の間を全角で1マス空ける。なお、常用漢字でない等の理由により、漢字が記録不可能な場合は、当該漢字に代えて平仮名を記録する。
- ④ 生年月日のうち、年、月及び日については、半角の2桁で記録する。元号については、明治の場合は「M」、大正の場合は「T」、昭和の場合は「S」、平成の場合は「H」と半角で記録する。
- ⑤ 性別については、男性の場合は「M」、女性の場合は「F」と半角で記録する。
- ⑥ 氏名カナ、氏名漢字、元号、年、月、日及び性別は、それぞれセル毎で区切る。
- ⑦ 記載例（データ上の記載）  
昭和38年7月14日生まれの公共太郎（男性）の場合は、

氏名カナ(半角)	氏名漢字(漢字)	元号(半角)	年	月	日	性別
コウキョウ タロウ	公共 太郎	S	38	7	14	M

## 申請書類における留意事項について

1. 提出部数は1部とし、通しの頁数を次の例のように頁右下に記載するものとする。  
(例 1/10, 2/10…9/10, 10/10)。
2. 提出様式1-2「企業の業務実績」
  - ①記載した業務に係る契約書の写し及び業務計画書等を必ず添付すること。
  - ②単体および共同体の担当する分担業務については、「本業務全体のマネジメント及び企画立案業務」、「施設・設備維持管理業務」「植物管理業務」、「収益施設等設置管理運営業務」とし、さらに細かく業務を分担する場合には「施設・設備維持管理業務のうち、施設管理」などの記載とし、独自に「総合運営管理業務(例)」など独自の名称は作らないこと。
  - ③本業務全体のマネジメント及び企画立案業務の実績については、実施要項1.2.1で記載しているとおおり、必ず「本公園の運営維持管理全般について、目標及び業務計画を策定し、多岐にわたる業務について総合的な調整を行い、適切な進捗管理を実施」した会社とし、その内容について契約書で記載されていない場合は、その内容が確認できる業務の仕様書等も添付すること。
  - ④共同体の場合は、本業務全体のマネジメント及び企画立案業務を担当する企業を代表企業とすること。
3. 提出様式1-3「総括(業務)責任者等の業務実績」
  - ①記載した業務に係る契約書の写し及び業務計画書等を必ず添付すること。
  - ②「本業務全体のマネジメント及び企画立案業務」、「施設・設備維持管理業務」、「植物管理業務」、「収益施設等設置管理運営業務」の業務責任者においては、業務を分割し複数の業務責任者を配置できないものとする。なお、複数配置した場合には、特定しない。  
ただし、実施要項に定めた範囲において兼務は可能とする。
  - ③共同体の場合は、本業務全体のマネジメント及び企画立案業務を担当する総括責任者を代表企業の社員(予定を含む)とすること。また、「所属・役職」の欄に会社名を記載すること。
4. 提出様式1-4「守秘性に関する要件」
  - ①守秘義務に関する規定を定めた社内の規則等(該当ページのみ)を添付すること。  
また、共同体の場合は、構成員毎に様式1-4の提出及び守秘義務に関する規定を定めた社内の規則等(該当ページのみ)を添付すること。該当部分に下線を引くこと。
5. 提出様式1-5-1「業務実施体制」
  - ①共同体の場合は、備考欄に所属企業名および職務、配置予定者の氏名を記載すること。
  - ②組織図(業務実施のための体制図)を添付すること。その際に担当する分担業務を記載すること。
  - ③実施要項3.3.表8に定める業務を分割し複数の業務責任者を配置できないものとする。なお、複数配置した場合には、特定しない。
6. 提出様式1-5-2「実施方針」

A4版片面1枚以内で、文字寸法は10.5ポイント以上とすること。  
図表等を入れる場合は、コピー等により判読不可能とならない文字の大きさ9ポイント程度までとし、判読できない場合は、図表等を評価しない場合がある。  
白黒片面印刷で提出すること。

7. 提出様式1-6「実施方針」

A4版片面2枚以内で、文字寸法は10.5ポイント以上とすること。  
図表等を入れる場合は、コピー等により判読不可能とならない文字の大きさ9ポイント程度までとし、判読できない場合は、図表等を評価しない場合がある。  
白黒片面印刷で提出すること。

8. 提出様式1-10（第2面）等

開札後、落札者となるべき者（落札予定者）は、開札後速やかに様式1-10（第2面）及び電磁的記録媒体（CD-R等）を提出すること。  
なお、記載内容に疑義が生じた場合等必要に応じて、住民票の写し等の確認書類の提出を求める場合がある。

(提出様式2-1)

企画書

業務の名称 H31-35国営備北丘陵公園運営維持管理業務

履行期限 平成 年 月 日

標記業務について、企画書を提出します。

平成 年 月 日

支出負担行為担当官  
中国地方整備局長  
○○ ○○ 殿

提出者)住 所  
電話番号  
会社名  
代表者 役職名 氏 名 印

作成者)担当部署  
氏 名  
電話番号  
F A X  
E-mail

(共同企業体の場合は、以下のように記入すること。)

住 所 : 共同体事務所の所在地  
電話番号 : 共同体事務所の電話番号  
FAX : 共同体事務所のFAX番号  
会社名 : ○○○○業務  
          △△・○○共同体  
代表者 : △△(株) 役職名 氏名 印

注) 紙入札方式による場合は代表者印を押印してください。

(提出様式 2-2-1)

1) 目標とする公園利用者数の確保に関する提案					
基本的な考え方・方針 ○○○を基本的な方針として、○○○					
公園利用者数【数値目標】			(単位：万人)		
年目	1年目	2年目	3年目	4年目	5年目
年間 公園利用者数					
1. 企画提案項目：○○○の活用 ・具体的な企画提案：○○○を活用し、・・・実施します。 ・期待される効果：○○○を活用することにより、・・・が期待されます。					
2. 企画提案項目： ・具体的な企画提案： ・期待される効果：					
3. 企画提案項目： ・具体的な企画提案： ・期待される効果：					
4. 企画提案項目： ・具体的な企画提案： ・期待される効果：					
5. 企画提案項目： ・具体的な企画提案： ・期待される効果：					

- ※各企画提案項目には1から5までの通し番号を付けること。
- ※目標とする数値を各年度設定の上、その公園利用者数確保及び広域的な公園利用者増加に向けて、実現性のある企画提案および期待される効果を具体的に記述する。
- ※企画提案によって、設計数量が変更する場合には、必ず提出様式2-2-1 2の改善提案も行うこと。
- ※記載にあたっての注意事項等は、本様式の【別添】に示すので必ず確認すること。
- ※1年目は2月～3月分、5年目は、第3四半期までの目標値を記入すること。

(提出様式 2-2-2)

2) 利用満足度の向上に関する提案					
基本的な考え方・方針 ○○○を基本的な方針として、○○○					
公園利用者の満足度（非常に満足及び満足）【数値目標】					
(単位：%)					
年目	1年目	2年目	3年目	4年目	5年目
年間 公園利用者の 満足度					
1. 企画提案項目：○○○の活用 ・具体的な企画提案：○○○を活用し、・・・実施します。 ・期待される効果：○○○を活用することにより、・・・が期待されます。					
2. 企画提案項目： ・具体的な企画提案： ・期待される効果：					
3. 企画提案項目： ・具体的な企画提案： ・期待される効果：					
4. 企画提案項目： ・具体的な企画提案： ・期待される効果：					
5. 企画提案項目： ・具体的な企画提案： ・期待される効果：					

- ※各企画提案項目には1から5までの通し番号を付けること。
- ※目標とする数値を設定の上、その満足度数の向上に向けて、実現性のある企画提案および期待される効果を具体的に記述する。
- ※企画提案によって、設計数量が変更する場合には、必ず提出様式2-2-1 2の改善提案も行うこと。
- ※記載にあたっての注意事項等は、本様式の【別添】に示すので必ず確認すること。
- ※公園利用者の満足度（非常に満足及びまあまあ満足）【数値目標】1年目は2月～3月分、5年目は第3四半期までの目標値を記入すること。

(提出様式 2-2-3)

3) 公園特性を活かした植物管理に関する提案					
基本的な考え方・方針 ○○○を基本的な方針として、○○○					
花修景（花の広場）の満足度（満足）【数値目標】 (単位：%)					
年目	2年目		3年目	4年目	5年目
年間 花の広場 の満足度					
季節毎 花の広場 の満足度	春	秋			
<b>1. 企画提案項目：○○○の活用</b> <ul style="list-style-type: none"><li>具体的な企画提案：○○○を活用し、・・・実施します。</li><li>期待される効果：○○○を活用することにより、・・・が期待されます。</li></ul>					
<b>2. 企画提案項目：</b> <ul style="list-style-type: none"><li>具体的な企画提案：</li><li>期待される効果：</li></ul>					
<b>3. 企画提案項目：</b> <ul style="list-style-type: none"><li>具体的な企画提案：</li><li>期待される効果：</li></ul>					
<b>4. 企画提案項目：</b> <ul style="list-style-type: none"><li>具体的な企画提案：</li><li>期待される効果：</li></ul>					
<b>5. 企画提案項目：</b> <ul style="list-style-type: none"><li>具体的な企画提案：</li><li>期待される効果：</li></ul>					

- ※各企画提案項目には1から5までの通し番号を付けること。
- ※目標とする数値を設定の上、花修景（花の広場）の満足度数の向上に向けて、実現性のある企画提案および期待される効果を具体的に記述する。
- ※企画提案によって、設計数量が変更する場合には、必ず提出様式2-2-12の改善提案も行うこと。
- ※記載にあたっての注意事項等は、本様式の【別添】に示すので必ず確認すること。
- ※花修景（花の広場）の満足度【数値目標】は、2年目～5年目については、春季・秋季毎の目標値を記入すること。

(提出様式 2 - 2 - 4)

4) 公園特性及び資源、施設を活かした運営管理に関する提案

基本的な考え方・方針

〇〇〇を基本的な方針として、〇〇〇

1. 企画提案項目：〇〇〇の活用

- ・具体的な企画提案：〇〇〇を活用し、・・・・実施します。
- ・期待される効果：〇〇〇を活用することにより、・・・・が期待されます。

2. 企画提案項目：

- ・具体的な企画提案：
- ・期待される効果：

3. 企画提案項目：

- ・具体的な企画提案：
- ・期待される効果：

4. 企画提案項目：

- ・具体的な企画提案：
- ・期待される効果：

5. 企画提案項目：

- ・具体的な企画提案：
- ・期待される効果：

※各企画提案項目には1から5までの通し番号を付けること。

※「いこいの森エリア」の機能を発揮させるための運営維持管理方法について、具体性、実現性のある企画提案及び期待される効果を具体的に記述する。

※企画提案によって、設計数量が変更する場合には、必ず提出様式2-2-12の改善提案も行うこと。

※記載にあたっての注意事項等は、本様式の【別添】に示すので必ず確認すること。



(提出様式 2-2-5)

5) 多様な利用プログラムの提供に関する提案						
基本的な考え方・方針      ○○○を基本的な方針として、○○○						
イベント・行事等の種類・開催回数、参加人数【数値目標】						
年目	1年目		2年目	3年目	4年目	5年目
	開催回数(回)	参加人数(人)				
ひばの里						
公園全体						
<b>1. 企画提案項目：○○○の実施</b> <ul style="list-style-type: none"><li>具体的な企画提案：○○○において、・・・○○○を実施します。</li><li>期待される効果：○○○を実施することにより、・・・が期待されます。</li></ul>						
<b>2. 企画提案項目：</b> <ul style="list-style-type: none"><li>具体的な企画提案：</li><li>期待される効果：</li></ul>						
<b>3. 企画提案項目：</b> <ul style="list-style-type: none"><li>具体的な企画提案：</li><li>期待される効果：</li></ul>						
<b>4. 企画提案項目：</b> <ul style="list-style-type: none"><li>具体的な企画提案：</li><li>期待される効果：</li></ul>						
<b>5. 企画提案項目：</b> <ul style="list-style-type: none"><li>具体的な企画提案：</li><li>期待される効果：</li></ul>						

- ※開催回数のカウントの考え方は、別紙-14「イベントリスト」を参照。
- ※各企画提案項目には1から5までの通し番号を付けること。
- ※ひばの里に関する企画提案及び期待される効果と、公園全体（ひばの里を除く）に関する企画提案及び期待される効果は、企画提案項目を分けて記載すること。
- ※目標とする数値を設定の上、その達成に向けて、具体性、実現性のある企画提案及び期待される効果を具体的に記述する。
- ※自主事業の自主イベントの企画提案については、「(提出様式2-2-10) 自主事業に関する提案」に記述するものとし、本様式では委託費で行う行催事(材料代等実費を公園利用者から徴収すること等ができるものを含む)のみ記載すること。
- ※企画提案によって、設計数量が変更する場合には、必ず提出様式2-2-12の改善提案も行うこと。
- ※記載にあたっての注意事項等は、本様式の【別添】に示すので必ず確認すること。
- ※行催事の開催回数、参加人数【数値目標】は、1年目は2月～3月分、5年目は第3四半期までの目標値を記入すること。

(提出様式 2-2-6)

6) 情報受発信に関する提案

基本的な考え方・方針

〇〇〇を基本的な方針として、〇〇〇

ホームページアクセス件数【数値目標】 (単位：件)

年目	1年目	2年目	3年目	4年目	5年目
年間 ホームページ アクセス件数	〇〇	〇〇	〇〇	〇〇	〇〇

1. 企画提案項目：〇〇〇の活用

- ・具体的な企画提案：〇〇〇を活用し、・・・実施します。
- ・期待される効果：〇〇〇を活用することにより、・・・が期待されます。

2. 企画提案項目：

- ・具体的な企画提案：
- ・期待される効果：

3. 企画提案項目：

- ・具体的な企画提案：
- ・期待される効果：

4. 企画提案項目：

- ・具体的な企画提案：
- ・期待される効果：

5. 企画提案項目：

- ・具体的な企画提案：
- ・期待される効果

※各企画提案項目には1から5までの通し番号を付けること。

※ホームページアクセス件数の目標を設定の上、それらの実施、達成に向けて、実現性のある企画提案および期待される効果を具体的に記述する。

※ホームページアクセス件数のカウントの考え方は、別紙-16「HP総アクセス件数」を参照。

※企画提案によって、設計数量が変更する場合には、必ず提出様式2-2-12の改善提案も行うこと。

※記載にあたっての注意事項等は、本様式の【別添】に示すので必ず確認すること。

※ホームページアクセス件数【数値目標】は1年目は2月～3月分、5年目は第3四半期までの目標値を記入すること。

(提出様式2-2-7)

7) 地域との連携活動・市民との協働活動に関する提案

基本的な考え方・方針

〇〇〇を基本的な方針として、〇〇〇

1. 企画提案項目：〇〇〇と連携

- ・具体的な企画提案：〇〇〇と連携し、・・・・実施します。
- ・期待される効果：〇〇〇と連携することにより、・・・・が期待されます。

2. 企画提案項目：

- ・具体的な企画提案：
- ・期待される効果：

3. 企画提案項目：

- ・具体的な企画提案：
- ・期待される効果：

4. 企画提案項目：

- ・具体的な企画提案：
- ・期待される効果：

5. 企画提案項目：

- ・具体的な企画提案：
- ・期待される効果

※各企画提案項目には1から5までの通し番号を付けること。

※企画提案項目1.～3.に、周辺自治体や学校、地域住民等関係機関や関係者との連携体制、協力体制の構築に向けて、実現性のある企画提案および期待される効果を具体的に記述する。

※企画提案項目4.～5.に、ボランティアやNPO団体との連携方策及びボランティア活動の充実・継続に向けて、実現性のある企画提案および期待される効果を具体的に記述する。

※企画提案によって、設計数量が変更する場合には、必ず提出様式2-2-12の改善提案も行うこと。

※記載にあたっての注意事項等は、本様式の【別添】に示すので必ず確認すること。

(提出様式 2-2-8)

8) 公園利用者等の安全を確保する管理手法に関する提案

基本的な考え方・方針

〇〇〇を基本的な方針として、〇〇〇

1. 企画提案項目：〇〇〇の活用

- ・具体的な企画提案：〇〇〇を活用し、・・・・実施します。
- ・期待される効果：〇〇〇を活用することにより、・・・・が期待されます。

2. 企画提案項目：

- ・具体的な企画提案：
- ・期待される効果：

3. 企画提案項目：

- ・具体的な企画提案：
- ・期待される効果：

4. 企画提案項目：

- ・具体的な企画提案：
- ・期待される効果：

5. 企画提案項目：

- ・具体的な企画提案：
- ・期待される効果：

※各企画提案項目には1から5までの通し番号を付けること。

※企画提案項目1.～2.に、利用者の安全・安心を確保する施設管理および運営管理について、実現性のある企画提案および期待される効果を具体的に記述する。

※企画提案項目3.～4.に、既存地形や本公園の特性を踏まえた上で、ハード面、ソフト面でのユニバーサルデザイン対応について、実現性のある企画提案および期待される効果を具体的に記述する。

※企画提案項目5.に、公園スタッフに関する事故を未然に防ぐ取組について、実現性のある企画提案および期待される効果を具体的に記述する。

※企画提案によって、設計数量が変更する場合には、必ず提出様式2-2-12の改善提案も行うこと。

※記載にあたっての注意事項等は、本様式の【別添】に示すので必ず確認すること。

(提出様式 2 - 2 - 9)

9) 緊急時及び非常時の対応に関する提案

基本的な考え方・方針

〇〇〇を基本的な方針として、〇〇〇

1. 企画提案項目：〇〇〇の実施

- ・具体的な企画提案：〇〇〇について、・・・・実施します。
- ・期待される効果：〇〇〇をすることにより、・・・・の防止が期待されます。

2. 企画提案項目：

- ・具体的な企画提案：
- ・期待される効果：

3. 企画提案項目：

- ・具体的な企画提案：
- ・期待される効果：

4. 企画提案項目：

- ・具体的な企画提案：
- ・期待される効果：

5. 企画提案項目：

- ・具体的な企画提案：
- ・期待される効果：

※各企画提案項目には1から5までの通し番号を付けること。

※企画提案項目1.～2.に、緊急事態を想定し、実現性のある企画提案および期待される効果を具体的に記述する。

※企画提案項目3.～4.に、トラブル時や緊急時に円滑に対応し、かつ被害を拡大させないための体制、対策について、実現性のある企画提案および期待される効果を具体的に記述する。

※企画提案項目5.に、繁忙期において、混乱回避のための体制構築を含めた対応策について、実現性のある企画提案および期待される効果を具体的に記述する。

※企画提案によって、設計数量が変更する場合には、必ず提出様式2-2-12の改善提案も行うこと。

※記載にあたっての注意事項等は、本様式の【別添】に示すので必ず確認すること

(提出様式 2-2-10)

<p>10) 自主事業の提案</p> <p>基本的な考え方・方針 ○○○を基本的な方針として、○○○</p> <p>1. 企画提案項目：○○○の実施</p> <ul style="list-style-type: none"><li>・具体的な企画提案：○○○において、・・・・○○○を実施します。</li><li>・期待される効果：○○○を実施することにより、・・が期待されます。</li></ul> <p>2. 企画提案項目：</p> <ul style="list-style-type: none"><li>・具体的な企画提案：</li><li>・期待される効果：</li></ul> <p>3. 企画提案項目：</p> <ul style="list-style-type: none"><li>・具体的な企画提案：</li><li>・期待される効果：</li></ul> <p>4. 企画提案項目：</p> <ul style="list-style-type: none"><li>・具体的な企画提案：</li><li>・期待される効果：</li></ul> <p>5. 企画提案項目：</p> <ul style="list-style-type: none"><li>・具体的な企画提案：</li><li>・期待される効果：</li></ul>
---

※各企画提案項目には1から5までの通し番号を付けること。

※公園の目的・魅力の向上の観点について、実現性のある企画提案および期待される効果を具体的に記述する。

※企画提案によって、設計数量が変更する場合には、必ず提出様式2-2-12の改善提案も行うこと。

※自主事業：事業者の独立採算により行う事業をいう。

※記載にあたっての注意事項等は、本様式の【別添】に示すので必ず確認すること。

(提出様式 2 - 2 - 1 1)

<p>1 1) 収益施設の運営に関する提案</p> <p>基本的な考え方・方針 ○○○を基本的な方針として、○○○</p> <p>1. 企画提案項目：○○○の活用</p> <ul style="list-style-type: none"><li>・具体的な企画提案：○○○を活用し、・・・実施します。</li><li>・期待される効果：○○○を活用することにより、・・・が見込まれます。</li></ul> <p>2. 企画提案項目：</p> <ul style="list-style-type: none"><li>・具体的な企画提案：</li><li>・期待される効果：</li></ul> <p>3. 企画提案項目：</p> <ul style="list-style-type: none"><li>・具体的な企画提案：</li><li>・期待される効果：</li></ul> <p>4. 企画提案項目：</p> <ul style="list-style-type: none"><li>・具体的な企画提案：</li><li>・期待される効果：</li></ul> <p>5. 企画提案項目：</p> <ul style="list-style-type: none"><li>・具体的な企画提案：</li><li>・期待される効果：</li></ul>
--

- ※各企画提案項目には1から5までの通し番号を付けること。
- ※企画提案項目1. 駐車場における利用者サービスの向上に向けた運営について、実現性のある企画提案および期待される効果を具体的に記述する。
- ※企画提案項目2. レンタサイクル施設における利用者サービスの向上に向けた運営について、実現性のある企画提案および期待される効果を具体的に記述する。
- ※企画提案項目3. 飲食施設における利用者サービスの向上に向けた運営について、実現性のある企画提案および期待される効果を具体的に記述する。
- ※企画提案項目4. 物販施設における利用者サービスの向上に向けた運営について、実現性のある企画提案および期待される効果を具体的に記述する。
- ※企画提案項目5. 備北オートビレッジ（キャンプ場）における利用者サービスの向上に向けた運営について、実現性のある企画提案および期待される効果を具体的に記述する。
- ※企画提案によって、設計数量が変更する場合には、必ず提出様式2-2-12の改善提案も行うこと。
- ※記載にあたっての注意事項等は、本様式の【別添】に示すので必ず確認すること。

(提出様式 2-2-12)

12) 各業務の最低水準(現行基準)として示された仕様書に対する、改善提案

基本的な考え方・方針

〇〇〇を基本的な方針として、〇〇〇

1. 改善提案項目: 〇〇〇工

- ・設計数量: 〇〇m<sup>2</sup>
- ・変更数量: 〇〇m<sup>2</sup>
- ・変更可能な理由: 〇〇〇を導入し、・・・の質が向上(〇〇を削減)します。
- ・期待される効果: 〇〇〇を導入することにより、・・・の削減が見込まれます。

2. 改善提案項目:

- ・設計数量:
- ・変更数量:
- ・変更可能な理由:
- ・期待される効果:

3. 改善提案項目:

- ・設計数量:
- ・変更数量:
- ・変更可能な理由:
- ・期待される効果:

4. 改善提案項目:

- ・設計数量:
- ・変更数量:
- ・変更可能な理由:
- ・期待される効果:

5. 改善提案項目:

- ・設計数量:
- ・変更数量:
- ・変更可能な理由:
- ・期待される効果:

※各改善提案項目には通し番号を付けること。

※改善提案による質の維持向上又は経費の削減(あるいはその両方)に関する提案について、実現性のある改善提案および期待される効果を具体的に記述する。

※設計数量が変更となる場合には、数量総括表に変更数量を記述して提出すること。

※記載にあたっての注意事項等は、本様式の【別添】に示すので必ず確認すること。



13) ワーク・ライフ・バランス等の推進に関する指摘について適合状況	
ワーク・ライフ・バランス 関連認定制度の認定の 有無	あり  なし  (どちらか一方を記入すること)  ※下記のいずれかの認定を受けている場合に「あり」と記載する。
1. 女性の職業生活における活躍の推進に関する法律に基づく認定等(えるぼし認定企業)	
<input type="checkbox"/>	えるぼし認定企業であり、認定段階が3(全認定基準5つ〇)
<input type="checkbox"/>	えるぼし認定企業であり、認定段階が2(全認定基準4つ〇)
<input type="checkbox"/>	えるぼし認定企業であり、認定段階が1(全認定基準2つ〇)
<input type="checkbox"/>	女性活躍推進法に基づく一般事業主行動計画策定届を提出している。 ※行動計画策定義務がない事業主(常時雇用する労働者の人数が300人以下のもの)に限る。(計画期間が満了していない行動計画を策定している場合のみ)
2. 次世代育成支援対策推進法に基づく認定	
<input type="checkbox"/>	プラチナくるみん(特例)認定企業
<input type="checkbox"/>	くるみん認定企業
3. 若者雇用推進法に基づく認定	
<input type="checkbox"/>	若者雇用促進法に基づく認定(ユースエール認定)企業

※1～3の項目について、該当するもの全てをチェック欄を「■」とすること。

※それぞれ、該当することを証明する書類(認定通知書の写し・一般事業主行動計画策定・変更届(都道府県労働局の受領印付)の写し)を添付すること。

## 企画書の提案に関する注意事項等

1. 各企画提案および改善提案について、着眼点が他と比較して優れており、具体性、実現性があり、当該公園において適切かつ効果的なものであるか等の妥当性について総合的な観点から評価する。
2. 各企画提案および改善提案の頁数は、説明図表を含めA4版2頁以内とする。  
上記頁数を超えた場合、加点評価対象は2頁目までに記載されている内容とし、3頁目以降に記載した内容は加点評価対象としない。ただし、3頁目以降に記載した内容（履行不可と判断されたものを除く。）についても特定された場合は、履行義務は負うものとする。
3. 各企画提案の項目数は最大5項目までとし、記載の順に1から5までの通し番号を付けること。  
加点評価対象は番号1から5の企画提案項目までとし、これを超えた企画提案項目は加点評価対象としない。また、通し番号の記載がない企画提案項目についても加点評価対象としない。ただし、超過した企画提案項目又は通し番号の記載がない企画提案項目（履行不可と判断されたものを除く。）についても特定された場合は、履行義務は負うものとする。
4. 改善提案は、記載の順に1から通し番号を付けること。  
通し番号の記載がない改善提案項目については加点評価対象としない。ただし、通し番号の記載がない改善提案項目（履行不可と判断されたものを除く。）についても特定された場合は、履行義務は負うものとする。  
頁数は、上記2. によるものとする。
5. 1つの企画提案項目は1つの着目対象（○○対策、等）に限って設定すること。  
複数の着目対象に対する企画提案項目を記載した場合には、当該企画提案項目を加点評価対象としない場合がある。ただし、当該企画提案項目（履行不可と判断されたものを除く。）についても特定された場合は、履行義務は負うものとする。
6. 1つの企画提案項目に対する具体的な企画提案は、業務の特性及び現場条件等を考慮のうえ、企画提案項目とした着目対象に関して効果を発現させるための実施方法（効果を高めるために付帯して行うものを含む。）を具体的に記載する。  
曖昧な表現及び「仕様書に基づき履行」等の簡易な表現はしないこと。

7. 以下に示すような企画提案項目は、標準案と同程度であり効果が期待できないものとし、加点評価しない。

①仕様書及び関係法令を遵守した標準的な内容

8. 以下に示すような企画提案項目は、実施を認めないもの（履行不可）とする。

①関係法令に違反するもの

②入園料、使用料等の増減を変更させるもの

③開園日時を変更させるもの（主催イベントなど仕様書で明示してあるものは除く）

9. 文字寸法は10.5ポイント以上とする。図表等を入れる場合は、コピー等により判読不可能とならない文字の大きさ9ポイント程度までとし、判読できない場合は、図表等を評価しない場合がある。

10. 白黒片面印刷で提出するものとする。

11. 企画書の提出部数は1部とし、通しの頁数を以下の例のように頁右下に記載するものとする。（例 1/10, 2/10・・・9/10, 10/10）。

12. 企画書に個別法人および個別グループ等が特定できる記載内容（法人名、個人名など）がある場合は、その記載された頁に該当する実施要項表9に示す「区分」は加点評価対象としない。ただし、当該区分（履行不可と判断されたものを除く。）についても特定された場合は、履行義務は負うものとする。

(例) ▲▲会社 → 当法人  
      ■■財団 → 当法人  
      ◇◇共同体 → 当法人  
      □□グループ → 関連グループ 等  
      ※固有の名称は用いないこと。

13. 各企画提案および改善提案を作成する上で、同様な内容を記述する場合は、該当箇所「(再掲)」と記載すること。ただし、加点対象とするが、実施要項表9に示す「区分」によって評価が異なる場合がある。

国営備北丘陵公園  
収益施設運営計画書

提 出 様 式

国土交通省 中国地方整備局

【企画書提出時に提出すること】

(様式3-1)

平成 年 月 日

## 収益施設運営計画書

国土交通省 中国地方整備局長 殿

(申込者) 社 名

代表者

印

所在地

TEL (FAX)

下記施設について、国営備北丘陵公園収益施設運営計画書を提出します。

### 記

- (1) 所在地 広島県庄原市三日市町
- (2) 対象施設 駐車場(8箇所)、サイクリング施設(2箇所)、飲食施設(4箇所)、物販施設(店舗2箇所)、備北オートビレッジ(キャンプ場)、自動販売機、コインロッカー、フィッシングエリア

\* 共同体として参加する者が提出する場合は、31-35 国営備北丘陵公園運営維持管理業務について、業務全体のマネジメント及び企画立案業務をする者とする。

## 収益施設運営計画

<b>(1) 運営施設全体の運営計画</b>
・基本的な考え方
・取組方策
・混雑期、閑散期に対応した運営方針

※運営施設全体の運営計画について、基本的な考え方及び取組み方策を具体的に記述すること。

また、混雑期、閑散期に対応した運営方針も具体的に記述すること。

※図表を含みA4版2枚までとし、文字サイズは10.5ポイント以上とする。

**(2) 収益施設の運営に関する提案**

**1. 企画提案項目：〇〇〇の設定**

- ・具体的な企画提案：〇〇〇を設定し、・・・実施します。
- ・期待される効果：〇〇〇を設定する事により、・・・が見込まれます。

**2. 企画提案項目：**

- ・具体的な企画提案：
- ・期待される効果：

**3. 企画提案項目：**

- ・具体的な企画提案：
- ・期待される効果：

**4. 企画提案項目：**

- ・具体的な企画提案：
- ・期待される効果：

**5. 企画提案項目：**

- ・具体的な企画提案：
- ・期待される効果

※各企画提案項目には1から6までの通し番号を付けること。

※企画提案項目1. 駐車場における公園利用者サービスの向上に向けた運営について、実現性のある企画提案および期待される効果を具体的に記述する。

※企画提案項目2. レンタサイクル施設における公園利用者サービスの向上に向けた運営について、実現性のある企画提案および期待される効果を具体的に記述する。

※企画提案項目3. 飲食施設における公園利用者サービスの向上に向けた運営について、実現性のある企画提案および期待される効果を具体的に記述する。

※企画提案項目4. 物販施設における公園利用者サービスの向上に向けた運営について、実現性のある企画提案および期待される効果を具体的に記述する。

※企画提案項目5. 備北オートビレッジ（キャンプ場）における公園利用者サービスの向上に向けた運営について、実現性のある企画提案および期待される効果を具体的に記述する。

※企画提案項目6. フィッシングエリアにおける公園利用者サービスの向上に向けた運営について、実現性のある企画提案および期待される効果を具体的に記述する。

※文字寸法は10.5ポイント以上とする。図表等を入れる場合は、コピー等により判読不可能とならない文字の大きさ9ポイント程度までとする。白黒片面印刷で提出するものとする。

※本様式に記述した企画提案については、企画書提出様式2-2-11と同様な内容とする

(3-1) 駐車場の運営期間、運営時間、料金設定、主なサービス
運営期間、運営時間
料金設定
主なサービス

※収益施設の運営期間、運営時間、料金設定、主なサービスを具体的に記述すること。

※様式は、図表を含みA4版2枚までとし、文字サイズは10.5ポイント以上とする。

※収益施設等設置管理運営規定書に示す期間・時間の範囲外の提案、又は収益施設等設置管理運営規定書に示す料金を超える提案は不可とする。



(3-2) レンタサイクル施設の運営期間、運営時間、料金設定、主なサービス
運営期間、運営時間
料金設定
主なサービス

※収益施設の運営期間、運営時間、料金設定、主なサービスを具体的に記述すること。

※様式は、図表を含みA4版2枚までとし、文字サイズは10.5ポイント以上とする。

※収益施設等設置管理運営規定書に示す期間・時間の範囲外の提案、又は収益施設等設置管理運営規定書に示す料金を超える提案は不可とする。

(3-3) 飲食施設の運営期間、運営時間、料金設定、主なサービス
運営期間、運営時間
料金設定
主なサービス

- ※収益施設の運営期間、運営時間、料金設定、主なサービスを具体的に記述すること。
- ※様式は、図表を含みA4版2枚までとし、文字サイズは10.5ポイント以上とする。
- ※収益施設等設置管理運営規定書に示す期間・時間の範囲外の提案は不可とする。

(3-4) 物販施設の運営期間、運営時間、料金設定、主なサービス
運営期間、運営時間
料金設定
主なサービス

※収益施設の運営期間、運営時間、料金設定、主なサービスを具体的に記述すること。

※様式は、図表を含みA4版2枚までとし、文字サイズは10.5ポイント以上とする。

※収益施設等設置管理運営規定書に示す期間・時間の範囲外の提案は不可とする。

(3-5) 備北オートビレッジ (キャンプ場) の運営期間、運営時間、料金設定、主なサービス
運営期間、運営時間
料金設定
主なサービス

- ※収益施設の運営期間、運営時間、料金設定、主なサービスを具体的に記述すること。
- ※様式は、図表を含みA4版2枚までとし、文字サイズは10.5ポイント以上とする。
- ※収益施設等設置管理運営規定書に示す期間・時間の範囲外の提案は不可とする。

(3 - 6) 自動販売機の運営期間、運営時間、料金設定、主なサービス
運営期間、運営時間
料金設定
主なサービス

※収益施設の運営期間、運営時間、料金設定、主なサービスを具体的に記述すること。

※様式は、図表を含みA4版2枚までとし、文字サイズは10.5ポイント以上とする。

(3-7) コインロッカーの運営期間、運営時間、料金設定、主なサービス
運営期間、運営時間
料金設定
主なサービス

※収益施設の運営期間、運営時間、料金設定、主なサービスを具体的に記述すること。

※様式は、図表を含みA4版2枚までとし、文字サイズは10.5ポイント以上とする。

(3-8) フィッシングエリアの運営期間、運営時間、料金設定、主なサービス
運営期間、運営時間
料金設定
主なサービス

- ※収益施設の運営期間、運営時間、料金設定、主なサービスを具体的に記述すること。
- ※様式は、図表を含みA4版2枚までとし、文字サイズは10.5ポイント以上とする。
- ※収益施設等設置管理運営規定書に示す期間・時間の範囲外の提案は不可とする。

平成 年 月 日

## 自主事業施設運営計画書

国土交通省 中国地方整備局 殿

(申込者) 社 名

代表者

印

所在地

TEL (FAX)

下記施設について、H31-35 国営備北丘陵公園自主事業施設運営計画書を提出します。

### 記

- (1) 所在地 広島県庄原市
- (2) 対象施設

\* 共同体として参加する者が提出する場合は、H31-35 国営備北丘陵公園運営維持管理業務について、業務全体の計画立案及びマネジメント業務をする者とする。



## 自主事業施設運営計画

<b>(1) 自主事業施設運営施設全体の運営計画</b>
・ 基本的な考え方
・ 取組方策
・ 繁忙期、閑散期に対応した運営方針

※自主事業施設全体の運営計画について、基本的な考え方及び取り組み方策を具体的に記述すること。

また、繁忙期、閑散期に対応した運営方針も具体的に記述すること。

※図表を含みA4版2枚までとし、文字サイズは10.5ポイント以上とする。

(2) 自主事業施設の運営に関する提案

1. 企画提案項目：〇〇〇の設定

- ・具体的な企画提案：〇〇〇を設定し、・・・実施します。
- ・期待される効果：〇〇〇を設定する事により、・・・が見込まれます。

2. 企画提案項目：

- ・具体的な企画提案：。
- ・期待される効果：

3. 企画提案項目：

- ・具体的な企画提案：
- ・期待される効果：

4. 企画提案項目：

- ・具体的な企画提案：
- ・期待される効果：

5. 企画提案項目：

- ・具体的な企画提案：
- ・期待される効果

※各企画提案項目には1から5までの通し番号を付けること。

※企画提案項目1. ～2. **自主事業施設**における公園利用者サービスの向上に向けた運営について、実現性のある企画提案および期待される効果を具体的に記述する。

※文字寸法は10.5ポイント以上とする。図表等を入れる場合は、コピー等により判読不可能とならない文字の大きさ9ポイント程度までとする。白黒片面印刷で提出するものとする。

※本様式に記述した企画提案については、企画書提出様式2-2-10と同様な内容とする。

(3) 自主事業施設の運営期間、運営時間、料金設定、主なサービス
運営期間、運営時間
料金設定
主なサービス

※自主事業施設の運営期間、運営時間、料金設定、主なサービスを具体的に記述すること。

※様式は、図表を含みA4版2枚までとし、文字サイズは10.5ポイント以上とする。

※仕様書に示す期間・時間、料金を超える提案は不可とする。

## 収入及び支出の見込み

○自主事業の実施における収入及び支出の見込みについて、具体的に記載すること。

- ※1 需要予測及びそれに基づく収入想定について、その概要を明示し、さらに下表の書式を用いて記載すること。
- ※2 提案する事業実施方針を踏まえた支出想定とすること。
- ※3 収支計画を上回る収益となった場合の収益の活用方策について記載すること。
- ※4 本事業に付随するその他の収益活動を提案する場合には、その内容・金額等について記載すること。

### 【収入記載書式】

単位：千円

収入項目	金額/10年 <sup>※1</sup>	根拠等
収益施設運営収入		
その他収入 <sup>※2</sup>		
合計		

※1 様式3-10 収支計画書と整合をとること。

※2 「その他収入」は必要に応じ欄を追加して記載すること。

### 【支出記載書式】

単位：千円

支出項目		金額/10年 <sup>※1</sup>	根拠等
設備 投資 費	建設費		
	内装費		
	その他		
	小計		
人件費			
光熱 水費	電気		
	ガス		
	水道		
	その他		
小計			
保険料			
土地・施設使用料			
その他支出 <sup>※2</sup>			
合計			

※1 様式3-10 収支計画書と整合をとること。

※2 「その他支出」は必要に応じ欄を追加して記載すること。

収支計画書														
(1) 売上高													金額(単位:千円)	
区分	H31年度	H32年度	H33年度	H34年度	H35年度	H36年度	H37年度	H38年度	H39年度	H40年度	H41年度	合計	備考	
公園施設(自主事業施設)												0		
合計(A)	0	0	0	0	0	0	0	0	0	0	0	0		
(2) 売上原価													金額(単位:千円)	
区分	H31年度	H32年度	H33年度	H34年度	H35年度	H36年度	H37年度	H38年度	H39年度	H40年度	H41年度	合計	備考	
公園施設(自主事業施設)												0		
合計(B)	0	0	0	0	0	0	0	0	0	0	0	0		
(3) 売上総利益													金額(単位:千円)	
区分	H31年度	H32年度	H33年度	H34年度	H35年度	H36年度	H37年度	H38年度	H39年度	H40年度	H41年度	合計	備考	
(C)=(A)-(B)	0	0	0	0	0	0	0	0	0	0	0	0		
(4) 販売費及び一般管理費その他費用														
区分	H31年度	H32年度	H33年度	H34年度	H35年度	H36年度	H37年度	H38年度	H39年度	H40年度	H41年度	合計	備考	
人件費												0		
自主事業施設・設備管理費												0		
維持管理費												0		
(除草・清掃費)												0		
通信費												0		
修繕費												0		
光熱水費												0		
イベント催事費												0		
広告宣伝費												0		
支払保険料												0		
固定資産税												0		
原価償却費												0		
土地・施設使用料												0		
その他費用												0		
支払利息												0		
原状修旧費												0		
合計(D)	0	0	0	0	0	0	0	0	0	0	0	0		
(5) 損益													金額(単位:千円)	
区分	H31年度	H32年度	H33年度	H34年度	H35年度	H36年度	H37年度	H38年度	H39年度	H40年度	H41年度	合計	備考	
(C)-(D)	0	0	0	0	0	0	0	0	0	0	0	0		
* 該当しない項目がある場合には、削除せず空欄のままとしてください。														
* 新たな項目が必要な場合は、適宜追加してください。														

## 資金調達・償還計画

○自主事業の実施における資金調達・償還計画について具体的に記載すること。

- ※1 資金調達計画、外部調達計画の概要について、下表の書式を用いて記載すること。
- ※2 劣後ローン等による調達をする場合はそれぞれ明示すること。
- ※3 予備的資金の確保の考え方について明示すること。

### 【資金調達計画】

調達総額	(合計) ア+イ+ウ	千円
内訳	出資金(計) …ア	千円
	外部調達(計) …イ	千円
	その他(計) ※1 …ウ	千円

※1 その他の調達がある場合には、下表に準じて記載すること。

### 【外部調達計画の概要】

金融機関等の名称	調達予定金額	条件 (実行予定時期・ 返済方法・金利等)	備考 (優先ローン・劣後ローンの 別、優先順位など)
	千円		
	千円		
	千円		
	千円		
外部調達(計)…イ	千円		

### 自主事業施設の設置場所

○自主事業施設の設置場所について図示すること。

