

H25-27 国営備北丘陵公園
運営維持管理業務
別紙資料

平成24年〇月

国土交通省 中国地方整備局

分類	資料No	資料名	頁番号
業務内容を示す書類	別紙 - 1	主要公園施設一覧	1
	別紙 - 2	主要建築物一覧	2
	別紙 - 3	収益施設一覧	4
	別紙 - 4	国営備北丘陵公園運営維持管理基本方針(案)	6
	別紙 - 5	H25-27 国営備北丘陵公園運営維持管理業務 共通仕様書(案)	15
	別紙 - 6	H25-27 国営備北丘陵公園 運営維持管理業務 個別仕様書(本業務全体の企画立案及びマネジメント)(案)	44
	別紙 - 7	H25-27 国営備北丘陵公園 運営維持管理業務 個別仕様書(施設・設備維持管理)(案)	66
	別紙 - 8	H25-27 国営備北丘陵公園 運営維持管理業務 個別仕様書(植物管理)(案)	90
	別紙 - 9	国営備北丘陵公園収益施設等管理運営規定書(案)	109
従来の実施状況に関する情報の開示資料	別紙 - 10	従来の実施状況に関する情報の開示	174
	別紙 - 11	精算報告書	181
	別紙 - 12	公園利用者数	185
	別紙 - 13	アンケート調査	191
	別紙 - 14	イベントリスト	195
	別紙 - 15	マスコミ報道件数	218
	別紙 - 16	HP総アクセス件数	249
	別紙 - 17	開園時間延伸状況	250
	別紙 - 18	提供施設一覧表	252
	別紙 - 19	リース物件リスト	259
	別紙 - 20	備品以外の残存物品リスト	260
	別紙 - 21	貸与車両の使用状況・維持管理状況	262
	別紙 - 22	危機管理対応実績(事故対応)	299
	別紙 - 23	危機管理対応実績(自然災害)	302
	別紙 - 24	職員・臨時職員・アルバイト等の園内配置	304
	別紙 - 25	総括責任者による外部会議への出席	308
	別紙 - 26	苦情・要望処理件数	309

分類	資料No	資料名	頁番号
従来の実施状況に関する情報の開示資料	別紙 - 27	行催時開催時の広報(紙媒体)実績	312
	別紙 - 28	記者投げ込み(プレスリリース資料)実績	313
	別紙 - 29	公園利用者に無償で貸与している物品一覧	315
	別紙 - 30	建物・工作物に係る修繕履歴	316
	別紙 - 31	清掃に係る実績	326
	別紙 - 32	緑のリサイクル(植物性廃棄物の取扱)	327
	別紙 - 33	廃棄物の取り扱い	330
	別紙 - 34	農薬・肥料・土壌改良リスト	331
	別紙 - 35	農薬散布(位置・数量・時期・頻度等)	333
	別紙 - 36	マツ樹幹注入施工報告書	335
	別紙 - 37	収益施設利用者数、売上等	336
	別紙 - 38	臨時物販施設一覧	346
その他	別紙 - 39	業務評定	347
様式 1	提出様式 1-1	競争参加資格確認申請書	348
	提出様式 1-2	企業の業務実績	349
	提出様式 1-3	総括(業務)責任者の業務実績	350
	提出様式 1-4	守秘性に関する要件	351
	提出様式 1-5-1	業務実施体制	352
	提出様式 1-5-2	業務実施における対応方針	355
	提出様式 1-5-3	申請した総括責任者以外で同一企業に在籍する総括責任者(代替総括責任者)の業務実績	356
	提出様式 1-6	実施方針	357
	提出様式 1-7	再委託又は、下請負の予定(協力企業の名称等)	359
	提出様式 1-8	業務経験証明書	361
	提出様式 1-9-1	収益施設運営実績書	362
	提出様式 1-9-2	会社の概要	364
	提出様式 1-9-3	施設運営実績	365
	提出様式 1-10	入札参加事業者等確認書	366
提出様式1 [別添]	誓約書	375	

分類	資料No	資料名	頁番号
様式2	提出様式 2-1	企画書	378
	提出様式 2-2-1	公園利用者数の確保に関する提案	379
	提出様式 2-2-2	利用者満足度の向上に関する提案	380
	提出様式 2-2-3	地域特性を活かした植物管理に関する提案	381
	提出様式 2-2-4	公園特性及び資源、施設を活かした運営管理に関する提案	382
	提出様式 2-2-5	多様な利用プログラムの提供に関する提案	383
	提出様式 2-2-6	情報受発信の充実に関する提案	384
	提出様式 2-2-7	地域との連携活動・市民との協働活動に関する提案	385
	提出様式 2-2-8	公園利用者等の安全を確保する管理手法に関する提案	386
	提出様式 2-2-9	緊急時及び非常時の対応に関する提案	387
	提出様式 2-2-10	自主事業の提案	388
	提出様式 2-2-11	収益施設の運営に関する提案	389
	提出様式 2-2-12	各業務の最低水準(現行基準)として示された仕様書に対する、改善提案	390
	提出様式2 [別添]	企画書の提案に関する注意事項等	391
様式3	提出様式 3-1	収益施設運営計画書	394
	提出様式 3-2	運営施設全体の運営計画	395
	提出様式 3-3	収益施設の運営に関する提案	396
	提出様式 3-4-1	駐車場の運営期間、運営時間、料金設定、主なサービス	397
	提出様式 3-4-2	レンタサイクル施設の運営期間、運営時間、料金設定、主なサービス	398
	提出様式 3-4-3	飲食施設の運営期間、運営時間、料金設定、主なサービス	399
	提出様式 3-4-4	物販施設の運営期間、運営時間、料金設定、主なサービス	400
	提出様式 3-4-5	備北オートビレッジ(キャンプ場)の運営期間、運営時間、料金設定、主なサービス	401
	提出様式 3-4-6	自動販売機の運営期間、運営時間、料金設定、主なサービス	402
	提出様式 3-4-7	コインロッカーの運営期間、運営時間、料金設定、主なサービス	403

主要公園施設一覧

エリア名	面積 (ha)	名称	主要施設
中入口センターエリア	7.9	中の広場	ビジターセンター、中入口サイクリングセンター、中入口食堂「中の茶屋」、中入口売店「ランバス」、布滝、千枚田、第1駐車場、調整池 他
	5.9	花の広場	花の広場、展望台、地下道、花広場便所、第2駐車場、トイレ棟 他
	4.6	管理エリア	汚水処理施設、上水施設、大型駐車場、熊野池 他
ひばの里	8.6	ひばの里	さとやま屋敷、農家1、農家2、神楽殿、参集殿、棚田、工房1、工房2、工房3、さとやま展示館 他
	5.3	樹林地	
つどいの里	7.7	大芝生広場	芝生広場、芝生広場休憩所レストラン「湖畔レストハウス」、ちびっこゲレンデ、大芝生広場便所 他
	6.8	林間アスレチックコース	林間アスレチック、林間休憩所 他
	4.5	グラウンド・ゴルフコース	クラブハウス、つどいの里便所1・2、四阿、第4駐車場 他
	1.6	スポーツ広場	パーゴラ、つどいの里便所3 他
	1.9	芝生ゲレンデ	さくら展望台、第3駐車場 他
	49.9	樹林地	
水辺の里国兼池	27.6	国兼池	国兼池、つどい橋
星の里	46.5	星の里	備北オートビレッジ管理センター、芝生広場、一般カーサイト38区画、フリーサイト21区画、キャンピングカーサイト13区画、コテージ4人用15棟、コテージ6人用4棟、常用トレーラーハウス6人用1棟、共同利用施設5棟、シャワー棟1棟、ジャブジャブ池、友国上池、友国下池 他
北入口センターエリア	1.1	湖畔広場	芝生広場、パーゴラ 他
	1.3	遊びの原っぱ	ディスクゴルフ 他
	1.2	管理エリア	エントランスセンター国兼、「レストラン国兼」、「軽食きゅうくん」、「売店はなちゃん」、北入口サイクリングセンター、上水施設、第5駐車場 他
	10.5	樹林地	
みのりの里	0.4	スイセンガーデン	スイセンガーデン 他
	0.6	なし園	なし園、第6駐車場 他
	0.5	芝生広場	芝生広場、四阿 他
	35.1	樹林地	
いこいの森 (H24年4月の概成開園時点では、いこいの森、ふるさとの森、南入口センターエリアを総称して「いこいの森」という。)	109.3		第7駐車場、いこいの森広場、トイレ、南臨時駐車場、散策路、田淵池、日の本池他
計	338.8		

※下線は利用料金を徴収する施設や飲食・物販施設（以下「収益施設」という。）を示す。

※このほかに自動販売機を○台設置する。

主要建築物一覧

エリア名	公園施設名	構造	規格
中の広場センターエリア	トイレ棟(花の広場)	RC造	1F_111.98m2
	展望台	木造	3F_241.81m2
	ログハウス	木造	2F_115.87m2
	トイレ棟(第2駐車場)	RC造	1F_96.25m2
	ビジターセンター	RC造	2F_1321.00m2
	中入口サイクリングセンター	S造	1F_192.00m2
	中入口料金所	S造	1F_8.10m2
	トイレ棟(第1駐車場)	RC造	1F_96.25m2
	調整池浄化施設	S造	1F_67.45m2
	シルバーカー置き場	S造	1F_68.93m2
	中入口食堂「中の茶屋」	木造	2F_227.42m2
	上水施設	S造	1F_65.91m2
	汚水処理施設	RC造	1F_105.44m2
	大型駐車場休憩所	木造	1F_52m2
	ひばの里	神楽殿・参集殿	木造
工房2(木工房)_作業場		木造	1F_124.53m2
工房2(木工房)_小屋		木造	1F_48.56m2
電気室		RC造	1F_33.00m2
工房1(やきもの工房)		木造	2F_182.45m2
工房3(たたら工房)_炭焼き小屋1		木造	1F_33.27m2
工房3(たたら工房)_炭焼き小屋2		木造	1F_22.81m2
工房3(たたら工房)_鉄工房1		木造	1F_153.99m2
農家1(下の農家)		木造	1F_166.52m2
農家2(上の農家)		木造	1F_142.88m2
農家1(下の農家)_蔵		木造	2F_43.72m2
水車小屋		木造	1F_24.84m2
農家2(上の農家)_納屋		木造	1F_38.02m2
さとやま屋敷_土蔵		木造	2F_46.58m2
さとやま屋敷_長屋門		木造	2F_131.95m2
さとやま屋敷_母屋		木造	2F_533.41m2
さとやま屋敷_米蔵		木造	1F_46.57m2
さとやま屋敷_納屋1		木造	2F_93.14m2
さとやま屋敷_納屋2		木造	1F_34.93m2
さとやま屋敷_お堂		木造	1F_15.52m2
さとやま展示館		RC造	2F_258.25m2
倉庫		LS造	1F_197.16m2
ゴミ集積所		S造	1F_100.00m2
工房2(木工房)_シャワー棟		木造	1F_19.31m2
農家2(上の農家)_漬物倉庫		木造	1F_11.41m2
工房3(たたら工房)_鉄工房2		木造	1F_74.15m2
倉庫		LS造	1F_197.16m2
星の里	共同利用施設A-1	木造	1F_131.0m2
	共同利用施設A-4	木造	1F_131.70m2
	共同利用施設A-2	木造	1F_131.70m2
	共同利用施設A-3	木造	1F_131.70m2
	コテージA(1)	木造	2F_81.23m2
	コテージA(2)	木造	2F_81.23m2

エリア名	公園施設名	構造	規格
星の里	備北オートビレッジ管理センター	木造	2F_834.02m2
	コテージD(4)	木造	2F_49.12m2
	コテージB	木造	2F_51.58m2
	コテージC(1)	木造	1F_38.29m2
	コテージC(2)	木造	1F_38.29m2
	コテージC(3)	木造	1F_38.29m2
	コテージ身障者用A	木造	2F_64.08m2
	コテージD(1)	木造	2F_64.08m2
	コテージ身障者用B	木造	2F_49.12m2
	シャワー棟	木造	1F_60.67m2
	コテージD(2)	木造	2F_49.12m2
	コテージD(3)	木造	2F_49.12m2
	コテージD(5)	木造	2F_49.12m2
	コテージD(6)	木造	2F_49.12m2
	コテージD(7)	木造	2F_49.12m2
	コテージD(8)	木造	2F_49.12m2
	プロパン庫	CB造	1F_8.23m2
	木もれびの里トイレ	木造	1F_33.78m2
	コテージC(4)	木造	2F_49.12m2
	コテージC(5)	木造	2F_49.12m2
	備北オートビレッジトイレ	木造	1F_26.30m2
	共同利用施設B	木造	1F_100.00m2
	コテージE	木造	2F_73.95m2
つどいの里	芝生広場休憩所レストラン「湖畔レストハウス」	S造	2F_674.46m2
	大芝生広場便所2	PC造	1F_13.29m2
	プロパン庫	S造	1F_63.05m2
	大芝生広場便所1	PC造	1F_8.86m2
	林間休憩所	S造	1F_157.06m2
	林間休憩所便所	RC造	1F_121.77m2
	林間アスレチック便所	RC造	1F_15.75m2
	クラブハウス_事務所棟	S造	1F_372.00m2
	きゅうの森休憩所	S造	1F_243.00m2
	つどいの里便所1	RC造	1F_110.37m2
	つどいの里便所2	RC造	1F_110.37m2
	つどいの里便所3	RC造	1F_110.37m2
	さくら展望台	木造	1F_72.50m2
	クラブハウス_多目的棟	S造	1F_123.50m2
	堆肥化施設	S造	1F_221.90m2
	北入口センターエリア	総合管理事務所	RC造
バス車庫		S造	1F_48.95m2
北入口サイクリングセンター		RC造	1F_517.00m2
上水施設		S造	1F_56.00m2
エントランスセンター国兼		RC造	2F(B1F)_3551.74m2
休憩室		RC造	1F_18.00m2
北入口料金所		S造	1F_12.00m2
みのりの里	トイレ(みのりの里)	RC造	1F_10.00m2
いこいの森	トイレ(いこいの森)	RC造	1F_9.19m2

※面積は、延べ床面積を示す。

収益施設一覧

公園施設の名称			許可面積 (㎡)	備考	
1	駐車場	①	第1駐車場	12,180.2	
		②	第2駐車場	21,912.4	
		③	第3駐車場	3,586.6	
		④	第4駐車場	3,840.8	
		⑤	第5駐車場	19,466.6	
		⑥	第6駐車場	2,857.3	
		⑦	第7駐車場	3006.0	
		⑧	大型駐車場	5,191.4	
2	レンタサイクル施設	①	中入口サイクリングセンター	192.0	
		②	北入口サイクリングセンター	410.5	部分許可
3	飲食施設	①	中入口食堂「中の茶屋」	227.4	
		②	芝生広場休憩所レストラン「湖畔レストハウス」	252.1	部分許可
		③	エントランスセンター国兼レストラン「レストラン国兼」	322.2	部分許可
		④	エントランスセンター国兼軽食コーナー「軽食きゅうくん」	134.8	部分許可
4	物販施設	①	中入口売店「ランバス」	118.6	部分許可
		②	エントランスセンター国兼売店「売店はなちちゃん」	123.2	部分許可
		③	エントランスセンター国兼倉庫	51.8	部分許可
5	自動販売機	①	公園内14ヶ所	25.0	
6	コインロッカー	①	公園内3ヶ所	2.3	

備北オートビレッジ(キャンプ場)

区分	名称	施設内容	全体許可面積 (㎡)	内建物面積 (㎡) (建築面積)	内敷地面積 (㎡)	備考	
キャンプ場	管理センター	1棟	314.5	314.5	—	部分許可	
	駐車場	2箇所	1,051.0	—	1,051.0		
			782.0				
	管理棟・駐車場小計			2,147.5	314.5	1,051.0	
	一般カーサイト(上側)	一般カーサイト 13区画	7,142.0	—	165.3	6,976.7	
		共同利用施設(A) 1棟					
		細园路含む					
	一般カーサイト(下側)	一般カーサイト 25区画	11,584.0	—	330.6	11,253.4	
		共同利用施設(A) 2棟					
	一般カーサイト小計			18,726.0	496.0	18,230.0	
キャンピングカーサイト	キャンピングカーサイト 13区画	7,242.0	—	165.3	7,055.7		
	共同利用施設(A) 1棟						

	常設トレーラー 1基		21.0		
フリーサイト	フリーサイト 21 区画程度	3,802.0	—	3,702.0	
	共同利用施設(B) 1 棟		100.0		
	階段含む		—		
キャンピングカーサイト・フリーサイト小計		11,044.0	286.3	10,757.7	
コテージサイト (カーサイト側)	コテージ(D) 7棟	2,004.0	293.3	1,650.0	
	シャワー棟 1棟		60.7		
コテージサイト (カーサイト側)	コテージ(A) 2棟	1,635.0	108.3	1,433.3	
	コテージ(B) 1棟		42.9		
	コテージ(E) 1棟		50.5		
コテージサイト (カーサイト側)	コテージ身障者(A) 1棟	328.0	61.4	266.6	
コテージサイト (熊野池側)	コテージ(D) 1棟	904.0	41.9	800.7	
	コテージ身障者(B) 1棟		61.4		
コテージサイト (熊野池側)	コテージ(C) 1棟	398.0	41.9	356.1	
コテージサイト (熊野池側)	コテージ(C) 2棟	717.0	83.8	633.2	
コテージサイト (熊野池側)	コテージ(C) 2棟	1,160.0	83.8	1,076.2	
コテージサイト小計		7,146.0	929.8	6,216.2	
キャンプ場利用者用園路		6,323.0	—	6,323.0	繁忙期のフリーサイト利用者用駐車場を含む
キャンプ場利用者用園路		1,299.0	—	1,299.0	
園路小計		7,622.0	—	7,622.0	
附帯施設	ゲート 2基	4.0	—	4.0	
	キャンプファイヤーサークル1基	3.0	—	3.0	
附帯施設小計		7.0	—	7.0	
合 計		46,692.5	2,026.6	43,883.9	

国営備北丘陵公園
運営維持管理基本方針（案）

平成 2 4 年〇月

国土交通省 中国地方整備局

目 次

1. 運営維持管理基本方針の目的・位置づけ	1
1. 1 公園建設の基本理念及び基本方針	1
1. 2 運営維持管理基本方針の策定の背景・目的	1
1. 3 運営維持管理基本方針の位置づけ	2
1. 4 運営維持管理基本方針の対象	2
2. 運営維持管理の基本方針	3
2. 1 国営備北丘陵公園の公園づくりの基本理念	3
2. 2 今後の運営維持管理の基本方針	3
3. 運営維持管理の重点事項	7

1. 運営維持管理基本方針の目的・位置づけ

1. 1 公園建設の基本理念及び基本方針

国営備北丘陵公園は、中国地方のほぼ中央部の広島県庄原市に位置し、県内最大のため池である国兼池と緑豊かな丘陵地を計画地とする全国で11番目、中国地方では唯一の国営公園として、国が設置したイ号の国営公園である。

整備にあたっては、広大な樹林地や県内最大の国兼池をはじめとする多くのため池、美しい草原が広がる七塚原牧場といった本公園の地域資源を活用しつつ、時代のニーズに応じた多様なレクリエーション活動の場を提供する観点から、7つのエリアと3つのセンターエリアに区分し施設整備を行っている。

昭和57年度の事業着手後、平成7年4月に中入口センターエリア・ひばの里等80haを開園し、その後順次追加開園を行い、平成24年4月のいこいの森約109haの開園を持って全園開園となっているところである。

国営備北丘陵公園では、「ふるさと・遊び」を基本テーマに、以下の基本理念及び基本方針のもと整備及び運営維持管理を行っている。

【国営備北丘陵公園建設の基本理念】

国営備北丘陵公園は、備北地方のたおやかな景観と風土を生かし、「ふるさと・遊び」を基本テーマに、周辺環境との調和と連携を図り、森と湖に囲まれた緑豊かな自然の中で、地域の歴史・伝統文化とのふれあいや多様なレクリエーション活動を通じて、人間性の回復と向上の場となる公園を目指し、以下の通り公園整備の基本理念を定めている。

1. 基本理念

- 1) 緑豊かな自然へのいざない
- 2) 中国地方の歴史や文化とのふれあい
- 3) 多様なレクリエーションへのしたしみ
- 4) 周辺環境とのつながり

【国営備北丘陵公園建設の基本方針】

国営備北丘陵公園は、基本理念をより具体的なものとするため、公園整備の基本方針を以下のように定めている。

1. 基本方針

- 1) 国兼池を中心とした湖畔景観や、丘陵景観等の自然を生かした公園とする
- 2) 中国地方の古い文化の継承や、新しい文化をはぐくむことのできる公園とする
- 3) 四季にわたる多様なレクリエーションに対応できる公園とする
- 4) 中国地方の全域から利用できる公園とする
- 5) 地域とのふれあいのできる公園とする

1. 2 運営維持管理基本方針の策定の背景・目的

国営備北丘陵公園は、中国地方全域からの利用が可能な中国地方のほぼ中心に位置し、中国縦貫自動車道や中国横断自動車道尾道松江線を軸とした高速道路網により各主要都市圏と結ばれ、平成22年度には年間約46万人、当初開園以来累計で約630万人の方に利用されている。

国営備北丘陵公園では、平成7年の当初開園以来、平成24年4月のいこいの森の開園により全園となる338.8haが開園し、「基本理念」や平成21年に公表した「整備プログラム」に基づき、多様レクリエーションニーズに対応できる公園運営や老朽化に対応した改修等の適正な維持管理に努めているところである。

一方、「公共サービス改革基本方針（H22.7.6閣議決定）」に基づき、平成25年度からの運営維持管理業務に民間事業者も含めた総合評価による競争入札を行うこととなり、事業者に対し、運営維持管理業務にあたっての基本的な考え方を示す必要が生じていることから「運営維持管理基本方針」を策定したものである。

1. 3 運営維持管理基本方針の位置づけ

この運営維持管理基本方針は、中国地方で唯一の国営公園である国営備北丘陵公園が、その使命や役割を担うための運営維持管理のあり方を示したものであり、以下の内容で構成している。

- ①運営維持管理の基本方針
- ②運営維持管理の重点事項

1. 4 運営維持管理基本方針の対象

基本方針は、既に供用している全園を対象としたものである。

今後の運営維持管理においては、レストランや駐車場等の収益施設についても、互いに連携・調整を図りながら、効果的・効率的な維持管理に努めるものとする。

2. 運営維持管理の基本方針

2. 1 国営備北丘陵公園の公園づくりの基本理念

国営備北丘陵公園では、これまで、上述した基本テーマ、基本理念及び基本方針に基づく公園づくりを進めてきたところであり、今後は、社会情勢の変化などに対応したより適正な施設再配置や運営維持管理を進めていくこととなるが、基本テーマ・基本理念及び基本方針については共通した考え方として今後3年間も継承していくものとする。

2. 2 今後の運営維持管理の基本方針

国営備北丘陵公園は、その存在価値や利用価値を、継承・連携・発信していくことにより、良好な自然的条件を有効利用し、多様なレクリエーションの需要に対応する都市公園としての役割を担う公園である。

公園の存在価値とは、社会資本である公園が公共の福祉の増進等に貢献する機能や施設を有していることであり、公園の存在自体に価値があることである。この存在価値は、市場原理になじみにくく、持続的に維持しなければならない根元的なものである。

一方、利用価値とは、存在価値を維持した上で、公園施設や機能を活用した様々な活動が豊かに展開される公園の利用環境を意味している。この利用価値は、多様な主体の知恵や工夫を活用して、安全、安心、快適な公園環境を創出していかなければならないものである。

この存在価値や利用価値を継承・連携・発信していくためには、国営備北丘陵公園を運営維持管理・利用する多様な主体（国、運営維持管理事業者、NPO、ボランティア、公園利用者等）が、今後の国営備北丘陵公園のあるべき目標・将来像を共有し、国営備北丘陵公園のさらなる魅力向上に向けた取組を推進していく必要がある。

今後の国営備北丘陵公園における運営維持管理の方針として、「公園での交流を通じて、中国地方の自然、歴史文化の保存・継承や広域観光を推進し、地域の活性化に貢献するとともに、多様な主体との連携・協働により、だれもが安全で快適に利用できる公園の管理運営を進める」ことを念頭に、以下に示す5つの基本方針を設定するものである。

基本方針 1) 中国地方の豊かな歴史や伝統文化の保存・継承の推進

- ・ 中国地方の特徴である里山環境ではぐくまれた歴史・伝統文化の保存、継承の取り組みを推進。
- ・ 中国山地でかつて行われていた古代たたら鉄づくりの再現や古代米づくり、往時の農家の生活などの実演や体験プログラムを充実するとともに、関連する取り組みを行う団体と連携して情報発信を行う。

【国営備北丘陵公園の実績】



【国選定技術者・ボランティアの等の協力による「古代たたら鉄づくり体験」】



【青年会議所と連携による「さとやま自然塾」】

基本方針 2) 自然環境の保全・活用と循環型社会の構築の推進

- ・ 貴重な生物種を有する里山の多様な自然環境の保全、活用に取り組みの推進。
- ・ 国蝶であるオオムラサキをはじめ、多様な動植物が生息・生育できるような自然環境の保全、復元を進めるとともに、学習の場を提供し、環境問題に対する関心を高める取り組みを推進。
- ・ 公園内で発生したせん定枝や除草した草のチップ化、堆肥化して再利用する取り組みを引き続き行い、循環型社会の構築に貢献。

【国営備北丘陵公園の実績】



【地元小学校と協働で整備したビオトープでの生物調査】



【オオムラサキの保護・繁殖の取り組み】

基本方針3) 連携による広域観光の推進、地域の活性化

- ・ 中国地方のレクリエーション拠点として、エントランスセンター国兼等において、観光情報の発信や企画展示を行うなど、中国地方の多様な観光資源を公園の利用者に発信し、広域観光を推進。
- ・ 効果的な広報の実施等により広域利用を促進するとともに、庄原市、地元団体、NPO や民間企業など、地域との連携による交流イベントの開催等により、地域の活性化に貢献。

【国営備北丘陵公園の実績】



【庄原市との共催による地域交流イベント「さとやま夢まつり」】



【NPO法人との連携による地域交流イベント「中国山地やまなみ大学」】

基本方針4) 協働による公園管理を通じた地域の担い手の養成

- ・ 地域住民や公園利用者等との協働による公園管理を推進。
- ・ スイセンガーデンのガイドボランティアなど、多様な主体が公園づくりに参加できる取り組みを充実することで、参加型の公園管理の仕組みづくりを進めるとともに、地域づくりに主体的に取り組む担い手の養成に貢献。

【国営備北丘陵公園の実績】



【ガイドボランティアによる自然観察会】



【ボランティアによる花壇づくり】

基本方針5) 安全で安心な公園づくりの推進

- ・ 遊具などの公園施設を対象とした公園施設長寿命化計画を策定し、施設の改築・更新を計画的かつ効果的に実施するとともに、利用案内や巡視を適切に行うなど、安全管理を徹底。
- ・ 車椅子利用者に適したルートの設定を行うなど、ユニバーサルデザインの考え方にもとづき、だれもが安全で安心して利用できる公園づくりを推進。

【国営備北丘陵公園の実績】

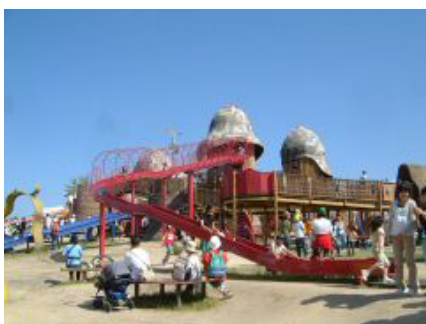

【障害者と健常者がともに遊べる
大型複合遊具】



【シルバー・身体障害者優先の
無料園内移動施設】

3. 運営維持管理の重点事項

2. で定めた基本方針と併せ国営備北丘陵公園の運営維持管理にあたり重点的に取り組む事項を整理した。

(1) 中国地方の豊かな歴史や伝統文化の保存・継承の推進

- ・ 当初開園以来継続して実施している古代たたら鉄づくりの継承と公園利用者への参画の拡大
- ・ 歴史・伝統文化の保存、継承に向けた体験プログラムの継続と新たな取組みの推進
- ・ 地元団体、NPO 等の歴史・伝統文化の保存、継承に関する活動の支援・調整
- ・

(2) 自然環境の保全・活用と循環型社会の構築の推進

- ・ いこいの森エリア等での自然環境学習や体験活動プログラムの積極的な提供
- ・ ササユリ等の園内に自生する貴重種の保全と積極的な活用
- ・ 国が実施する自然環境学習への継続的なサポート
- ・ 園内リサイクル材の積極的な活用とチップを活用した昆虫飼育の推進
- ・

(3) 連携による広域観光の推進、地域の活性化

- ・ 庄原市、観光協会等地元団体と連携した交流イベントの継続と新たな取組みの推進
- ・ 中国横断自動車道の開通を睨んだ、広域観光の推進を図るための情報発信の強化
- ・ 地元団体及び周辺観光施設との連携による観光ネットワークの継続と拡大
- ・

(4) 協働による公園管理を通じた担い手の養成

- ・ 既存ボランティア活動の継続的な支援と充実
- ・ 新たなボランティアネットワークを構築するための情報発信と調整の強化
- ・ 里山管理体験などの公園運営に資する体験学習の推進

(5) 安全で安心な公園づくりの推進

- ・ 安全・安心で利用して頂くための施設点検の徹底と効率的な修繕の実施
- ・ 快適に利用して頂くための利用サービスの充実
- ・ 誰にでもわかりやすい案内サインやインフォメーションの充実

H25-27 国営備北丘陵公園
運営維持管理業務
共通仕様書（案）

平成 24 年〇月

国土交通省中国地方整備局

第1章 総則

第1条 目的

国営備北丘陵公園は（以下「本公園」という。）、広島県庄原市に国が設置したイ号国営公園であり、中国地方では唯一の国営公園である。

本公園の計画面積は約340haであり、ひばの里、水辺の里国兼池、星の里、みのりの里、いこいの森、ふるさとの森の7つのエリアと、中入口、北入口、南入口の3つのセンターエリアに区分し施設整備を行っている。（別添1「公園平面図」、別添2「土地利用方針」参照）

「ふるさと・遊び」を基本テーマに、周辺環境との調和を図り、森と湖に囲まれた緑豊かな自然の中で、中国地方の歴史や伝統文化とのふれあい及び多様なレクリエーションニーズ活動を通じて、人間性の回復と向上の場となる公園とするため、以下の4つの基本理念と基本理念を具体化するため5つの基本方針を定めている。（別紙4「国営備北丘陵公園運営維持管理方針（案）」参照）

1) 基本理念

周辺環境との調和と連携を図り、森と湖に囲まれた緑豊かな自然の中で、地域の歴史・伝統文化とのふれあいや多様なレクリエーション活動を通じて、人間性の回復と向上の場となる公園を目指し、以下の通り公園整備の基本理念を定めている。

- (1) 緑豊かな自然へのいざない
- (2) 中国地方の歴史や文化とのふれあい
- (3) 多様なレクリエーションへのしたしみ
- (4) 周辺環境とのつながり

2) 基本方針

基本理念をより具体化するために下記の5つを基本方針とする。

- (1) 国兼池を中心とした湖畔景観や、丘陵景観等の自然を生かした公園
- (2) 中国地方の古い文化の継承や、新しい文化をはぐくむことのできる公園
- (3) 四季にわたる多様なレクリエーションに対応できる公園
- (4) 中国地方の全域から利用できる公園
- (5) 地域とのふれあいのできる公園

平成7年の当初開園から平成22年度末までの累計公園利用者数は約630万人であり、平成22年度には年間約46万人の方々に利用されている。

本業務は、豊かな緑につつまれた広い公共空間と里山の自然環境保全に配慮した公園として、より多くの公園利用者が安全で快適に公園を利用できるよう、公園利用者サービスや利用指導を図るとともに、公園の質的水準を維持、向上させ、本公園全般にわたり、公園資産を保全、増進させることを目的とする。

第2条 適用及び用語の定義

本仕様書は、H25-27 国営備北丘陵公園の運営維持管理業務のうち、「本業務全体の企画立案及びマネジメント業務」、「施設・設備維持管理業務」、及び「植物管理業務」（以下「本業務」という。）に適用する。

なお、本仕様書に用いる用語の定義は、次の各号に掲げるとおりである。

- 1) 「中国地方整備局」とは、国営公園の管理主体者であり、本業務の発注者のこと。

- 2) 「調査職員等」とは、契約図書に定められた範囲内において、事業者又は事業者の指定する職員に対する指示、承諾又は協議等の職務を行う委託者の指定する職員で、総括調査職員、主任調査職員及び調査職員を総称している。
- 3) 「検査担当者」とは、事業者の指定する本業務に関する作業完了の確認を行う職員をいう。
- 4) 「事業者」とは、国営公園の運営維持管理者として、本業務を受託した者のこと。
- 5) 「公園利用者」とは、本公園を利用する者のこと。
- 6) 「自主事業」とは、公園の利便性や魅力をより一層高めるため、中国地方整備局と事前に協議し、都市公園法（昭和 31 年法律第 79 号）第 5 条、第 6 条又は 12 条に基づく許可を得た上で、事業者の提案により土地使用料等を納めて独立採算により臨時の飲食・物販施設の運営や行催事を行う事業のこと。
- 7) 「収益施設」とは、利用料金の徴収や売上金を得て事業者の収入とするために事業者が実施する事業の対象となる施設であり、その使用に当たっては、都市公園法施行令（昭和 31 年政令第 290 号）第 20 条に基づき、施設使用料または建物使用料及び土地使用料を納めることが必要となる場合がある。
- 8) 「入園料」とは、都市公園法施行令（昭和 31 年政令第 290 号）第 20 条第 2 項及び都市公園法施行規則（昭和 31 年建設省令第 30 号）第 11 条第 2 項に基づき、公園利用者から徴収する料金のこと。
- 9) 「利用料金」とは、収益施設の使用やそれに伴うサービスの対価として、収益施設等を利用する者から徴収する料金のこと。
- 10) 「施設使用料」とは、都市公園法施行令（昭和 31 年政令第 290 号）第 20 条に基づき、施設運営者が中国地方整備局に納める公園の土地または建物の使用にかかる料金のこと。
- 11) 「建物使用料及び土地使用料」とは、本公園の土地または建物を使用して臨時的な飲食・物販施設等を設置する場合に、「行政財産を使用又は収益させる場合の取り扱いの基準について」（昭和 33 年蔵管第 1 号）に基づき中国地方整備局から金額を通知し、事業者が中国地方整備局に納める料金のこと。ただし、公共性の高い行催事を国事務所との共催により行う場合は、建物使用料及び土地使用料は不要となる場合がある。
- 12) 「業務責任者」とは、本共通仕様書の第 13 条に示す業務内容である本業務全体の企画立案及びマネジメント、企画運営管理、施設・設備の維持管理、植物管理の個々の業務遂行を監理するもののこと。
- 13) 「総括責任者」とは、本業務全体を監理するものであり、業務責任者のうち、本業務全体の企画立案及びマネジメントの業務責任者をもってそれにあてること。
- 14) 「スタッフ」とは、事業者が業務を履行するための職員、アルバイト、その他関係従事者をいう。
- 15) 「管理物件」とは、別添 1 「公園平面図」に示す敷地及び附属設備を指す。なお、同敷地内であっても、第三者が持ち込み、または、管理許可を受け、もしくは占有している設備・機器、工作物等については、その対象から除外する。
- 16) 「国事務所」とは、国土交通省中国地方整備局三次河川国道事務所のこと。
- 17) 「管理事務所」とは、別添 3 「管理事務所図」に示す建築物を指す。
- 18) 「管理センター」とは、管理事務所を拠点として本業務を遂行する組織のこと。

- 19) 「修繕」とは、施設の劣化した部分又は部材について、性能又は機能を原状あるいは事実上支障のない状態まで回復させること。
- 20) 「改修」とは、施設の劣化した部分又は部材について、性能又は機能を従前より向上させる措置を行うこと。
- 21) 「保守」とは、機器等の必要とする性能または機能を維持する目的で行う消耗品または材料の取り替え、注油、汚れ等の除去及び部品の調整等の軽微な作業を行うこと。
- 22) 「点検」とは、施設の機能及び劣化の状態を一つ一つ調べることをいい、機能に異常又は劣化がある場合、必要に応じて対応処置を判断する事を含む。
- 23) 「指示」とは、中国地方整備局又は調査職員等が事業者に対し、業務の遂行上必要な事項について書面をもって示し、実施させることをいう。
- 24) 「通知」とは、中国地方整備局又は調査職員等が事業者に対し、又は事業者が中国地方整備局若しくは調査職員等に対し、業務に関する事項について、書面をもって知らせることをいう。
- 25) 「報告」とは、事業者が中国地方整備局又は調査職員等に対し、業務の遂行に係わる事項について、書面をもって知らせることをいう。
- 26) 「承諾」とは、事業者が中国地方整備局又は調査職員等に対し、書面で申し出た業務の遂行上必要な事項について、調査職員等が書面により業務上の行為に同意することをいう。
- 27) 「協議」とは、書面により契約図書の協議事項について、中国地方整備局又は調査職員等と事業者が対等の立場で合議することをいう。
- 28) 「提出」とは、事業者が中国地方整備局又は調査職員等に対し、業務に係わる事項について書面又はその他の資料を説明し、差し出すことをいう。
- 29) 「書面」とは、手書き、印刷物等の伝達物をいい、発行年月日を記録し、署名又は捺印したものを有効とする。ただし、緊急を要する場合は、ファクシミリ又は電子メールにより伝達できるものとするが、後日有効な書面と差し替えるものとする。電子納品を行う場合は、別途調査職員等と協議するものとする。
- 30) 「検査」とは、既済検査あるいは完了検査のことをいう。
- 31) 「勧告」とは、中国地方整備局又は調査職員等が事業者に対し、業務等に関する事項について、書面をもって、改善等の行動をとるように説きすすめることをいう。
- 32) 「命令」とは、中国地方整備局又は調査職員等が事業者に対し、業務等に関する事項について、書面をもって、改善等の一定の義務を課する具体的な処分をいう。
- 33) 「モニタリング業務」とは、事業者が実施する利用実態調査及び本業務に対する自己評価並びにその結果について中国地方整備局に報告を行う一連の業務を指す。

第3条 総則

1. 本仕様書は、本業務を遂行するために必要な事項を定め、もって本公園の適正な運営維持管理を期するものである。
2. 本業務の実施は、国営備北丘陵公園運営業務委託契約書（以下「契約書」という。）によるほか、本仕様書によるものとする。

第4条 準拠規定

本業務の遂行に当たっては、次の各号に掲げる基準等に準拠する。

- 1) 都市計画法
- 2) 都市公園法
- 3) 道路交通法
- 4) 景観法、屋外広告物条例
- 5) 建築物における衛生的環境の確保に関する法律
建築物環境衛生管理基準（厚生労働省）
- 6) 消防法（消防庁）
- 7) 建築基準法
- 8) 労働基準法
- 9) 下水道法
- 10) 水道法
- 11) 水質汚濁防止法
- 12) 浄化槽法
- 13) 食品衛生法
- 14) 廃棄物の処理及び清掃に関する法律
- 15) 大気汚染防止法
- 16) 騒音規制法
- 17) 振動規制法
- 18) 個人情報保護に関する法律
- 19) 高齢者、身体障害者等の公共交通機関を利用した移動の円滑化の促進に関する法律
- 20) 高齢者、障害者等の移動等の円滑化の促進に関する法律
- 21) 電気事業法及びこれに基づく政令等
- 22) 電気設備に関する技術基準を定める省令
- 23) 建築保全業務共通仕様書（国土交通省大臣官房官庁営繕部）
- 24) 建築保全業務報告書作成の手引き（国土交通省大臣官房官庁営繕部）
- 25) 公共建築工事標準仕様書（建築工事編）
（国土交通省大臣官房官庁営繕部）
- 26) 公共建築改修工事標準仕様書（建築工事編）
（国土交通省大臣官房官庁営繕部）
- 27) 公共建築工事標準仕様書（電気設備工事編）
（国土交通省大臣官房官庁営繕部）
- 28) 公共建築改修工事標準仕様書（電気設備工事編）
（国土交通省大臣官房官庁営繕部）
- 29) 公共建築工事標準仕様書（機械設備工事編）
（国土交通省大臣官房官庁営繕部）
- 30) 公共建築改修工事標準仕様書（機械設備工事編）
（国土交通省大臣官房官庁営繕部）
- 31) 移動等円滑化のために必要な特定公園施設の設置に関する基準を定める省令

- 32) 移動等円滑化の促進に関する基本方針（国家公安委員会、総務省、国土交通省）
- 33) 都市公園の移動等円滑化整備ガイドライン（国土交通省）
- 34) 公園のユニバーサルデザインマニュアル
（財団法人 都市緑化技術開発機構 公園緑地バリアフリー共同研究会編）
- 35) 都市公園における遊具の安全確保に関する指針（改訂版）
（国土交通省都市・地域整備局公園緑地・景観課）
- 36) 国土交通本省委託契約取扱要領（別添4）
- 37) 改訂・日本の絶滅の恐れのある野生生物レッドデータブック
（環境省自然環境局野生生物課編）
- 38) 広島県レッドデータブック 2003
- 39) 絶滅のおそれのある野生動植物の種の保存に関する法律
- 40) 特定外来生物による生態系等に係る被害の防止に関する法律
- 41) 猛禽類保護の進め方（環境庁自然保護局野生生物課編）
- 42) 土木工事標準仕様書
- 43) 土木工事施工管理基準
- 44) 工事記録写真撮影基準
- 45) 電気通信設備工事標準仕様書（平成20年版）
- 46) 機械設備工事標準仕様書（平成19年3月）
- 47) 測量・調査・設計業務必携（平成20年度）
- 48) 土木工事必携（平成19年度）
- 49) 土木工事施工管理の手引き（平成17年3月）
- 50) 河川法
- 51) 建設業法
- 52) 建設工事に係る資材の再資源化に関する法律
- 53) 国有財産法、会計法、会計検査院法、国の債権管理等に関する法律
- 54) 遺失物法
- 55) 容器包装に係る分別収集及び再商品化の促進等に関する法律
- 56) 原状回復をめぐるトラブルとガイドライン（改訂版）
（国土交通省住宅局住宅総合整備課）
- 57) その他、関係諸法令等

第5条 事業者の義務

1. 運営維持管理者となる事業者は、本業務について善良なる管理者の注意をもって実施する義務を負うものとする。
2. 本公園の設置の意義を踏まえて、その効用を最大限発揮させるよう、努力しなければならない。
3. 本業務全般について企画立案を行い、目標及び業務計画を策定し、その一元的管理方針のもとで、第2章に示す多岐にわたる業務を総合的な調整のもと、相互連携を保ち、適切に進捗管理を行いつつ実施しなければならない。
4. 事業者は、本公園の管理について創意工夫のある企画や効率的な運営等により、公園利用者の多

様なニーズに応え、質の高いサービスの提供を図り、効果的・効率的な管理運営を目指さなければならない。

5. 事業者は、本業務の実施にあたって、中国地方整備局及び調査職員等と常に密接な連絡をとり、本業務の目的の達成を図るものとし、その実施状況を記録しておくものとする。

第6条 中国地方整備局と事業者の責任分担

本公園の運営維持管理を実施するにあたり、中国地方整備局と事業者の責任分担を下表「中国地方整備局と事業者の責任分担一覧表」のとおりとする。ただし、「中国地方整備局と事業者の責任分担一覧表」に定める事項に疑義が生じた場合、又は「中国地方整備局と事業者の責任分担一覧表」に定めのない事項については、中国地方整備局と事業者の間で十分に協議のうえ決定するものとする。

中国地方整備局と事業者の責任分担一覧表

項目	内容	中国地方整備局	事業者
料金徴収業務	入園料（収益施設等運営に係るものを除く。）の徴収業務 （徴収料金は、中国地方整備局に納付）		○
公園施設の管理	公園施設の管理（都市公園法第5条に基づき設置・管理している施設は除く。）		○
物品の管理	中国地方整備局より提供のあった物品の管理		○
	本業務において取得した物品及び消耗品の管理		○
苦情・要望対応	施設管理、運営業務内容に対する住民及び公園利用者からの苦情、訴訟、要望への対応		○
	上記以外の場合	○	
事故・災害時対応	本仕様書等に記載された業務内容による対応		○
	上記以外の場合	○	
物価変動	人件費、物品費等物価変動に伴う経費の増		○
	但し、30/1000以上の物価変動が見込まれる場合	○	
金利変動	金利の変動に伴う経費の増		○
運営日時の変更	開園日時の変更（事業者による提案）に伴う経費の増減		○
許認可	都市公園法に基づく許認可	○	
	公園利用者の受付及び書類交付手続きの補助		○
施設・物品等の修繕	事業者の責めに帰すべき事由による場合（事業者による管理が不適切なために修繕が必要になった場合も含む。）（以下この表において「①」という。）		◎
	修繕にかかる費用が1件あたり100万円を超えない場合かつ年間修繕費用2,544万円（税抜き）※を超えない場合（上記①を除く。）		○
	上記2項目以外の場合 ※予算の状況により施設の使用中止又は臨時閉園とする場合には、年間業務計画の変更を協議するものとする。	○	
不可抗力	大規模な自然災害等（災害対策本部運営計画に基づく警戒体制以上の体制をとるような事態）の不可抗力（以下この表において「②」という。）により公園施設に著しい損害を受けた場合に、公園を一時閉園するなどして行わなければならない施設、設備等の復旧等 ※上記②により施設の使用中止又は臨時閉園とする場合には、対応を協議するものとする。	○	
公園利用者への損害	事業者の責めに帰すべき事由により、公園利用者に損害を与えた場合（事業者の不適切な運営、又は施設管理による公園利用者の怪我等）		◎
	共通仕様書第31条の保険の付保及び事故の補償に係る場合		○
	上記2項目以外の場合	○	
第三者への損害	事業者の責めに帰すべき事由により、第三者に損害を与えた場合		◎
	上記以外の場合	○	

※年間修繕費用（2,544万円（税抜き））は、軽微な維持管理修繕（点検を除く）に要した費用の平成20年～平成22年の実績平均と現在の状況を踏まえた額であり、本業務において事業者によるこれと同程度の修繕を見込んでいる。実績は、別紙30「建物・工作物に係る修繕履歴」を参照のこと。

※事業者の責任分担に係る項目のうち◎については、委託費を充当することはできない。

第7条 公共サービス改革法に基づく指示

中国地方整備局長は、事業者による業務の適切かつ確実な実施を確保するために必要があると認めるときは、競争の導入による公共サービスの改革に関する法律（以下「公共サービス改革法」という。）第27条第1項に基づき、事業者に対し、必要な措置をとるべきことを指示できる。

第8条 契約の解除

中国地方整備局長は、事業者が次のいずれかに該当するときは、契約を解除することができる。

- a) 公共サービス改革法第22条第1項第1号イからチ又は同項第2号に該当するとき。
- b) 繰り返し法令違反を行ったとき。
- c) 暴力団を業務を統括する者又は従業員として雇用していることが明らかになったとき。
- d) 暴力団又は暴力団関係者との社会的に避難されるべき関係を有していることが明らかになったとき。

第2章 業務内容

第9条 運営維持管理基本方針

事業者は、国有財産としての適正な管理を保持しつつ、創意工夫やノウハウを積極的に発揮し、次の各号に掲げるに方針に則り、本業務の遂行に努めなければならない。

1) 管理運営方針

管理運営業務については、本公園での交流を通じて、中国地方の自然、歴史文化の保存・継承や広域観光を推進し、地域の活性化に貢献するとともに、多様な主体との連携・協働により、誰もが安全で快適に利用できる公園づくりを進めるため、以下の方針に留意して実施するものとする。

- (1) 中国地方の豊かな歴史や伝統文化の保存・継承の推進
- (2) 自然環境の保全・活用と循環型社会の構築の推進
- (3) 連携による広域観光の推進、地域の活性化
- (4) 協働による公園管理を通じた地域の担い手の育成
- (5) 安全で安心な公園づくりの推進

2) 維持管理方針

(1) 植物管理

当初の植栽意図を踏まえ各植物の特性に配慮した上で、適正に持続・育成するよう必要な管理を行うとともに、自然の生態系にも配慮し適切な生育・生息環境が保たれるような保全・管理に努めること。

草花については、本公園の主要な集客施設であることを踏まえ、四季の景観や季節及び生物の生息環境、また公園利用者への花風景の演出を配慮した適切な修景及び管理を行うこと。

(2) 施設管理

建物、工作物等の施設や設備については、安全で安心して快適に利用できる公園環境の提供を図るため、各種施設の位置、機能、特性を十分に把握した上で、全ての施設を清潔かつその機能を正常に保持するため、適正な維持管理及び保守点検の履行を確実に実施すること。

第10条 業務実施の基本的事項

事業者は、本業務の実施にあたっては、各業務間の総合調整を十分に図り、次に掲げる項目に留意すると合わせ、第1条に示す基本理念及び基本方針に沿った運営維持管理を行うものとする。

- 1) 安全で快適な利用がされるように利用指導及び公園利用者サービスを適切に行うとともに、利用の活性化を図るために公園利用者ニーズに的確に対応した利用促進策を展開する。
- 2) 市民参加を推進するため、園内のボランティア活動への支援・指導に努める。
- 3) 乳幼児連れの公園利用者、障害者、高齢者等への適切な対応等を図る。
- 4) 地域との良好な関係を維持するため、地元公共団体、企業、市民等との連携を図る。
- 5) 様々な管理技術の駆使や、効率的な管理運営等を通じて、常に経費の削減に配慮しながら高品質な維持管理を実施する。
- 6) 災害や事故等における危機管理を徹底するとともに、緊急連絡体制、非常参集体制を確立し、大規模災害時には災害復旧活動拠点としても機能するよう、適切な対応を行う。
- 7) 有機性廃棄物の堆肥化や塵芥のリサイクル等、園内での資源の有効活用に配慮する。
- 8) 良好な景観の形成に努めた維持管理を実施する。
- 9) 利用状況に応じ、適正に本業務を行い、利用に支障をきたさないように配慮する。

第11条 履行場所及び履行期限

1. 履行場所

施設名称 国営備北丘陵公園

所在地 〒727-0021 広島県庄原市三日市町4-10

敷地面積 338.8ha

※別添1「公園平面図」を参照すること。

2. 履行期限

平成25年4月1日から平成28年3月31日までとする。

事業者は、本業務が適正かつ円滑に実施できるよう過年度受託者から契約日以降業務開始日までに必要な引き継ぎを受け、開園に備えなければならない。

第12条 公開日時等

本業務の履行期間における本公園の公開日、公開時間、入園料については原則として官報告示に従う
開園期間及び時間

エリア	開園期間	開園時間
供用区域	3月1日～6月30日	9:30～17:00
	7月1日～8月31日	9:30～18:00
	9月1日～10月31日	9:30～17:00
	11月1日～11月22日及び12月26日～2月末日	9:30～16:30
	11月23日～12月25日	9:30～21:00

※休園日は毎週月曜日（但し月曜日が休日の場合は直後の平日）、12月31日及び1月1日。但し、4月9日～5月5日、7月21日～8月31日及び9月16日～10月16日の月曜日並びにその翌日が休日に当たる月曜日は公開する。

※繁忙期、イベント開催時等においては、事業者が中国地方整備局に協議し、承諾を得た上で、開園時間の変更を行うことができる。

※開園期間においても、定期点検等の実施により休園が必要な場合は事業者が中国地方整備局に協議し、承諾を得て休園とすることができる。

なお、以下のとおり無料入園日を設けることとし、当該年度の日付は1ヶ月前までに通知する。

春の都市緑化推進運動／4月1日～6月30日【期間中1日】

秋の都市緑化月間／10月1日～10月31日【期間中2日】

みどりの日／5月4日【1日】

児童福祉週間／5月5日【1日】 ※小学生若しくは中学生又はこれらに相当する者のみ無料

敬老の日／9月第3月曜日【1日】 ※満65歳以上の者のみ無料

第13条 業務内容及び業務対象

本業務に含まれる対象業務は下記のとおりである。

公園運営維持管理業務（委託費により行う業務）

(1) 本業務全体の企画立案及びマネジメント業務

- ・本業務全体の計画立案及びマネジメント
- ・入園料徴収、臨機の措置、その他本業務が円滑に行われるための諸業務
- ・企画広報（行催事企画運営、広報、公園ボランティア活動の支援・調整）
- ・公園利用者への利用指導、公園利用者へのサービス、園内巡視 等

(2) 施設・設備維持管理業務

- ・維持修繕・保守点検等（建物、建物設備、園路広場、遊具、電気設備、汚水・排水施設、給水施設、水景施設、その他設備）
- ・清掃（園内清掃、園内建物清掃） 等

(3) 植物管理業務

- ・高木管理、中低木管理、林地管理、草地管理、草花管理等（草刈り、施肥、灌水、剪定等）

1) 本業務全体に企画立案及びマネジメント業務

(1) マネジメント

本公園の運営維持管理全般について、目標及び業務計画を策定し、その一元的管理方針の下で、施設・設備維持管理業務、植物管理業務等、多岐にわたる業務について総合的な調整のもと相互連携を保ち、適切な進捗管理を行うとともに、入園料の徴収事務、中国地方整備局の実施する整備・修繕工事における実施方針の検討等の助言・調整、臨機の措置、その他本業務が円滑に行われるための諸業務を行う。

(2) 企画運営管理

利用促進のための行催事（材料代等実費を公園利用者から徴収すること等ができるものを含む）や広報宣伝の企画・立案・実施・参加者受付及び公園ボランティアに対する支援・調整を行う。また、公園利用者の安心・安全を確保し、円滑に利用してもらうために、利用指導及び利用案内等の公園利用者に対するサービスの提供、公園利用者の施設予約等の受付、園内巡視、本業務に関わる自動車維持等を行う。

2) 施設・設備維持管理業務

(1) 維持修繕・保守点検

建物、園路広場、遊具、電気設備、汚水・排水施設等について、所要の目的が果たされるよう、日常、適宜巡回点検・保守点検し、常に安全で良好な状態にあるよう、利用の状況に応じて破損個所の軽微な補修又は補充を適切に行う。また、給水施設や電気設備の使用量を計測し記録を確実に行うとともに、水景施設に関しては、衛生面の安全を確保するよう、水質管理を確実にを行う。

(2) 清掃

公園利用の動向、塵芥及び汚水等の発生量に即応して適切な措置をとり、園内や建物の清掃を行い、常時公園内を清潔にする。また、園内に塵芥が散乱した場合は、速やかに園内の清掃を行い、

利用に支障が生じないよう適切な措置をとる。なお、塵芥は種類ごとに定められた処理方法に従って、適切に処理する。

3) 植物管理業務

各植物の特性と自然の生態系に配慮した適切な生育・生育環境を保つため、利用状況、景観等に
応じた除草、外来種の除去、芝刈り、施肥、灌水、樹木の剪定等を行うことにより、園内の植物が
常に良好な状態にあるように植物管理を行うとともに、公園利用者に怪我等がないよう適切な管理
を行う。特に、草花については、本公園の主要な集客施設であることを踏まえた適切な修景及び管
理を行う。

第14条 業務実施体制

1. 国営公園の設置目的を達成し、公園利用者の安全・快適な利用サービスを提供するため、下記の
資格要件を備えている職員を配置するなど本業務を実現する業務実施体制を構築しなければなら
ない。なお、資格証明書の写しを調査職員等に提出するものとする。

＜事業者が保有する必要がある資格＞

- ・ 1級造園施工管理技士
2. 日常管理業務に加え、公園利用者の案内や苦情・要望、事故・災害等非常時における緊急対応が
適切に行われるよう、一元的な管理体制を構築しなければならない。
 3. 本業務全体の企画立案及びマネジメント、施設・設備維持管理、植物管理について業務別に業務
責任者を配置することとする。なお、本業務全体の企画立案及びマネジメントの業務責任者を総括
責任者とし、業務責任者による他業務責任者及び担当者の兼務を妨げない。ただし、収益施設等管
理運営業務への委託費の支出は認めない。収益施設等管理運営業務責任者と兼務する場合、収益施
設等管理運営業務とそれ以外の業務との従事割合等を明確に区分しなければならない。
 4. 開園期間中は、本共通仕様書第13条1)～3)及び収益施設等管理運営業務の業務責任者のうち、
少なくとも2名以上勤務する体制とすること。さらに、業務責任者が勤務しない業務については、
その業務に精通した者を勤務させるものとし、緊急対応を含め本共通仕様書第13条1)～3)が円
滑かつ迅速に行われる勤務体制をとること。なお、主な業務従事（勤務）場所は、管理事務所（別
添3参照）とすることを想定している。
 5. この他、国庫に納入する入園料等の徴収業務を担当する経理担当者、及び救急対応を担当する者
を配置するものとするが、経理担当者は、刑法（明治40年法律第45号）、その他の罰則の適用に
ついては、法令により公務に従事する職員とみなす。

第15条 業務計画書

1. 総括責任者は、契約締結日の14日前までに、企画書にもとづく積算根拠となる詳細な工種、数
量、月次の工程計画、体制を記載した「業務計画書」を中国地方整備局に提出し、承諾を得なけれ
ばならない。
2. 「業務計画書」の策定にあたっては、運営維持管理の実務を通じた経験や知見、公園利用者から
の意見・苦情・要望を踏まえた業務計画の変更の経緯、記録が確実に残る仕組みを構築し、「業務
計画書」に記載する。

3. 運営維持管理の実務を通じた経験や知見、公園利用者からの意見・苦情・要望に基づく対応について、年度内での変更が求められる場合は、「業務計画書」を随時修正する。

変更業務計画書の提出の必要の有無は内容に応じて調査職員と協議することができる。

4. 四半期別必要経費内訳書には、「業務計画書」の変更ある場合は、その結果を反映した上で、数量、単価を記載し、積算根拠を明確にする。

＜業務計画書に記載が必要な項目＞

- 1) 年間運営管理計画（月別）
- 2) 年間行催事計画書（月別）
- 3) 企画提案された実施方針(月別)
- 4) 業務実施体制
- 5) 業務実施のための管理機構及び職務分担
- 6) 実施計画（別添4：「国土交通本省委託契約取扱要領」参照）
- 7) 四半期別必要経費内訳書（別添4：「国土交通本省委託契約取扱要領」参照）
- 8) 再委託承諾申請書（別添4：「国土交通本省委託契約取扱要領」参照）
- 9) 施設管理作業（建物管理、工作物管理、清掃）
- 10) 植物管理作業
- 11) 公園内巡視作業
- 12) 入園料徴収及び公園利用者への利用指導
- 13) 安全管理、安全確保、救急救護、巡視計画、防災計画、消防計画、災害時・異常時対策
- 14) 公園利用促進への取り組み（広報、行催事等の開催）
- 15) 市民参加による公園運営（ボランティア）
- 16) 環境への配慮 等

第16条 業務報告書

1. 事業者は、運営維持管理の実施状況と包括的な質や管理水準等の達成状況のモニタリングが確実にできるよう、下表に示す報告書を調査職員等に提出する。ただし、提出期限が土曜日、日曜日及び祝日に該当する場合は、翌開庁日とし、契約完了年度の業務最終月の提出期限は契約完了日までとする。

定期報告で提出すべき標準的な項目		
項目名	提出先	提出期限
公園利用者数等集計表	調査職員等	毎日 (但し、国事務所が 閉庁日は除く)
管理月報（※） (別添様式1)	調査職員等	翌月の10日
管理四半期報 (別添様式2)	調査職員等	四半期翌月の15日
収益施設等管理運営業務の管理に関する勤務簿（案）(別添様式)	調査職員等	毎週初め

式3)		
公園内全施設の電気メーター検針表及び算定表	調査職員等	毎月初め
公園内全施設の水道メーター検針表及び算定表	調査職員等	毎月初め
公園内全施設のガスメーター検針表及び算定表	調査職員等	毎月初め
貸与車両の稼働実績、燃料使用実績報告	調査職員等	毎月初め
上記以外の中国地方整備局で指定した報告事項	調査職員等	指示に従う

※管理月報には、①「公園利用者数等内訳書」②「マスコミ報道実績及びホームページアクセス数」③「利用プログラムの開催事開催数、参加人数及び内容がわかる資料」④「業務執行状況がわかる資料（写真含む）」を含めて提出するものとする。

2. 事業者は、各年度の業務を完了した時は、業務完了日までに、下表に示す年度内に実施した運営維持管理実績の全てを報告書（正本3通、副本1通）に成果物を添えて提出する。

完了報告で提出すべき標準的な項目	
項目名	提出先
完了報告書（別添4「国土交通本省委託契約取扱要領」参照）	中国地方整備局
精算報告書（別添4「国土交通本省委託契約取扱要領」参照）	中国地方整備局
委託料経費別内訳報告書（別添4「国土交通本省委託契約取扱要領」参照）	中国地方整備局
残存物件報告書（別添4「国土交通本省委託契約取扱要領」参照）	中国地方整備局
事業評価報告書（任意様式）	中国地方整備局
材料徴収型イベント収支報告書（任意様式）	調査職員等
実施状況等の記録書	調査職員等
アンケート調査報告書	中国地方整備局

実施状況等の記録書に添付すべき標準的な項目	
項目名	提出先
作業日誌	調査職員等
保守点検の記録	調査職員等
作業実施数量の記録	調査職員等
作業記録写真	調査職員等
安全衛生点検の記録	調査職員等
修繕等の記録	調査職員等
上記以外の中国地方整備局で指定した報告事項	調査職員等

3. 経理状況に関する帳簿類は常に整理し、中国地方整備局又は調査職員等からこれらに関する報告や実施調査を求められた場合には、速やかに調査職員等の指示に従い、誠実に対応する。
4. 本業務は電子納品対象業務とする。電子納品とは、上記業務報告書の最終成果を電子データで納

品する。

<電子納品>

- 1) 電子データとは、「電子納品等運用ガイドライン」、「現場における電子納品に関する事前協議ガイドライン(案)」（以下「ガイドライン」）及び「電子納品に関する手引き(中国地方整備局版)(案)」に示されたファイルフォーマットに基づいて作成されたものを指す。なお、書面における署名又は押印の取扱いについては、別途調査職員等と協議するものとする。
- 2) 最終年度の業務を完了した時には、別に定める様式(電子媒体納品書)に署名・捺印の上、「ガイドライン」に基づいて作成した電子データをCD-R で2部提出する。
- 3) 受発注者相互にCD-R の内容を確認した上でCD-R の受領を行うものとする。
- 4) 「ガイドライン」で特に記載がない項目については、原則として成果を電子化して提出する義務はないが、調査職員等と協議の上、電子化の是非を決定する。
- 5) 上記によりがたい場合は、調査職員等と協議するものとする。

第17条 記録の保存

報告書、経理状況に関する帳簿類は、中国地方整備局又は調査職員等の求めに応じて常に提出できるよう、事業者において5年間保存すること。また、契約期間終了後は調査職員等へ引き継ぐこと。

なお、本業務の記録類については以下を最低限とする。

- ・作業実施数量等の記録
- ・保守点検の記録
- ・作業日誌
- ・安全衛生点検の記録
- ・修繕等の記録
- ・作業記録写真
- ・事業者における検査担当者が作業の完了を確認した記録
- ・その他、中国地方整備局が指示する記録

第18条 モニタリング業務

事業者は、公園利用者からの意見要望を積極的に把握、評価し、業務に反映させるため、次の各号に掲げる調査を行い、その結果について中国地方整備局に報告する。

1) 利用実態調査

本公園において提供するサービスに対する公園利用者の評価について、アンケート等を実施するなど事業者の工夫により、確実に把握すること。また、事業者は、利用実態調査を行う場合、その方法について、調査職員等と事前に協議した上で調査を実施し、その結果は、即地的にも確認できるよう記録、集計・分析を実施する。

2) 本業務に対する自己評価

本業務に関して、利用実態調査結果と、その結果に基づいて、本業務に反映させるよう努めた事項について年度毎に適宜自己評価を行い、その結果を事業報告書にまとめ、中国地方整備局に提出

する。

第19条 中国地方整備局が行うモニタリング調査

1. 中国地方整備局は、事業者で実施する事業評価業務（本共通仕様書第18条）とは別に、本業務の実績を評価する業務を発注する。
2. 事業者は、本業務等の実施内容の評価が確実に実施されるよう、実施状況等の調査には、モニタリング実施日の調整および協力するものとする。
3. 調査は、個別仕様書等に示す管理水準や事業者から企画提案された実施方針の履行状況を確認する予定である。

第3章 委託費の支払い

第20条 委託費の支払い

1. 事業者は、提出した業務計画書に基づいて、本業務を実施することにより、達成すべき包括的な質（本実施要項 1.3.1 参照）の確保に努めるとともに、個別業務の質（本実施要項 1.3.2 参照）の最低水準を確保しなければならない。
2. 中国地方整備局は、上記の履行内容を確認し、検査したうえで、会計年度（4月1日から翌年3月31日まで）を基準とし、四半期毎に委託費を支払うものとし、その支払いは適正な請求書を受理した日から起算して30日以内とする。ただし、検査の結果、質及び最低水準が確保されていない場合は、適切に業務を行うよう改善指示（業務の履行中を含む。）を行うこととし、事業者は要因分析を行い、業務改善計画書を提出し、承諾を得ない限り、委託費の請求はできないものとする。
なお、委託費の請求は、業務計画書及び各年度別四半期別必要経費内訳書に基づく、完了報告書、精算報告書、残存物件報告書による各年度の四半期における所要額の範囲内とする。
3. 各年度の契約金額の確定額は、業務に要した経費の実費額と各年度の契約金額の支払の限度額のいずれか低い額とする。
4. 委託費の支払いについては、会計法第22条、予算決算及び会計令第58条に基づく協議が整った場合において、事業者は委託費の概算払を四半期毎に請求できるが、業務の改善指示があった場合には、事業者は要因分析を行い、業務改善計画書を提出し、承諾を得ない限り、次の四半期の概算払に係る委託費の請求はできないものとする。なお、委託費の請求は、業務計画書及び各年度別四半期別必要経費内訳書に基づく、各年度の四半期における所要額とする。
5. 事業者の運営維持管理の責任に拠らない事由により、業務実施前に事業者が作成した業務計画書をもとに設定した包括的な質及び個別業務の質の最低水準が未達成の場合には、委託費の減額は行わない。
6. 本業務の準備期間における経費は、委託費（一般管理費含む）にて支出することはできない。
7. 各業務の積算体系は、以下のとおりである。

<積算体系>

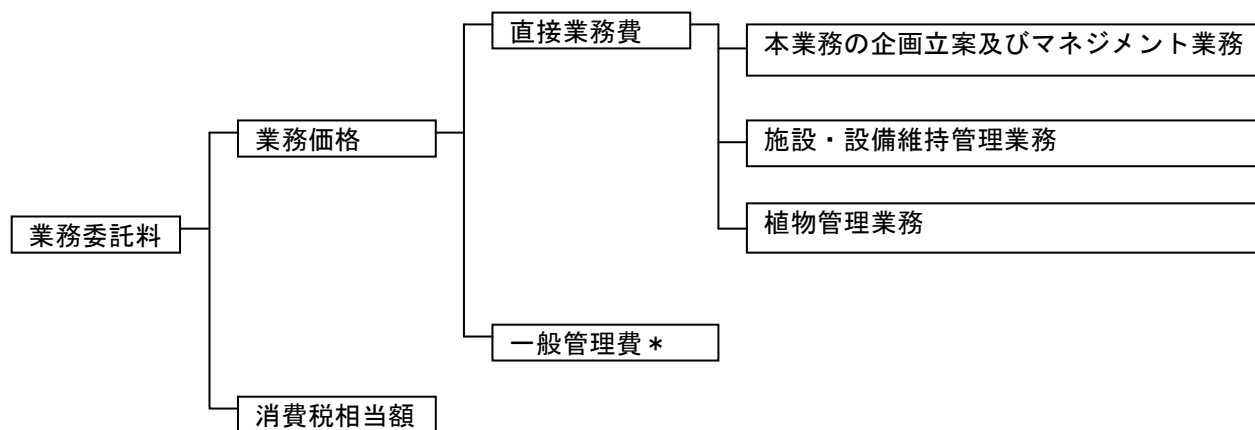

* 本社人件費（職員基本給、職員諸手当、退職金等）、本社旅費（職員旅費）、本庁費（職員厚生経費、備品費、消耗品費、通信運搬費、光熱水費、燃料費、印刷製本費、賃料及び損料、保険料、雑役務費等）、付加利益（法人税、地方税、株主配当金、役員賞与金、内部保留金、支払利息及び割引料、支払保険料その他営業外費用等）

第4章 公園内の安全管理

第21条 安全管理

1. 本公園における公園利用者の安全確保並びに快適な利用を図るため、本業務の履行にあたり、常に公園利用者の迷惑とならないよう十分注意するとともに、本公園の利用に関し必要な事項について、適切な措置・対応を行うなど、事業者の責任において常に善良なる管理を行うものとする。
2. 新型インフルエンザや鳥インフルエンザのように、重症化する恐れのある感染症等については、調査職員等と協議の上、消毒液を設置するなど、適切な措置・対応を行うこと。
なお、園内で新型インフルエンザに関する事案が発生した場合は別添5「国営備北丘陵公園新型インフルエンザ対応マニュアル（案）」に準拠し適切な措置・対応を行うこと。
3. 事業者は、本業務の履行にあたっては消防法に準拠し防火管理に努めるとともに、火災・その他災害による物的・人的被害を軽減することを目的に、別途消防計画を作成し業務計画書に合わせて提出すること。なお、消防計画には、防火管理者等の担当者を明記することとする。
4. 事業者は、施設を運営している期間中は毎月1回、施設の消防用設備等の自主検査を実施し、調査職員等に報告するものとする。
5. 公園内について、常に安全上の観点から観察を行い、異常を認めた場合は速やかに対応するとともに、必要に応じ調査職員等に報告するものとする。安全管理には十分注意し本業務を履行する。

第22条 安全確保

1. 本業務の実施にあたっては、常に整理整頓を行い、危険な場所には必要な安全措置を講じ、事故の防止に努める。
2. 設備に異常を認めた時は、危険防止に必要な措置を調査職員等に報告の上、当該措置を講ずる。
3. 万一、設備、機器等に事故その他、異常が発生したときは、必要に応じてその部分の運転を一時停止又は運転制限をする等の措置をした上、直ちに調査職員等に報告し、臨時に精密検査を行い、その原因を究明し、機能復旧に努めると共に、再発防止のための必要な措置をとる。
4. その他事故等が発生したとき、又はその恐れがあるときは、速やかに必要な措置を取り、事業者が作成した緊急連絡体制に基づき、次の各号に掲げる事項について、遅滞なく、書面により調査職員等に報告するものとする。
 - 1) 事故発生日時
 - 2) 事故発生場所
 - 3) 事故発生の原因
 - 4) 事故の程度
 - 5) 人身事故の場合は、医師の診断結果、氏名、性別、年齢、連絡先
 - 6) 事故処理の概略
 - 7) 再発防止策等

第23条 救急対応

1. 事業者は、救急活動及びその報告に関するマニュアルを作成し、業務計画書に合わせて提出するものとする。
2. 事業者は中入口センターエリア・ビジターセンター、北入口センターエリア・エントランスセン

ター国兼、つどいの里・クラブハウス内に救護所を設け、看護師又は普通救命講習修了者を配置し、救急活動に当たらなければならない。

3. 救急担当者は、救急活動を要する事態を認めたときは、公園利用者の急病や負傷には応急処置をとり、怪我等の状態によっては救急車両による搬送手配を行うなど、最も適切と思われる措置をとらなければならない。
4. 事業者は、前項の措置をとった場合は、その原因となる事項や処置内容等を正確に記録するとともに、その経過及び結果を速やかに別途定める様式により調査職員等に報告する。ただし、軽微なものについては、後日報告とすることができる。
5. 重大事故については、別に定める様式（別添様式4）によりただちに調査職員等に報告し、その指示に従うこととする。なお、重大事故とは公園管理又は公園施設に起因するか若しくはその恐れのある事故が起こった場合、または30日以上の治療を要する重傷者若しくは死者の発生する事故が起こった場合、さらに人的被害が発生しなくても、公園施設に起因する30日以上の治療を要する重傷者又は死者が発生する恐れがあった事故が起こった場合とする。
6. 傷病者の発生に備え、日頃から研修・訓練等を行うこと。

第24条 災害時、異常時等の対応

1. 事業者は、災害防止等のために必要があると認められるときは、公園利用者の安全を確保し、迅速かつ的確に避難誘導を行うなど臨機の措置をとらなければならない。この場合において、閉園等の必要があると認めるときは、事業者はあらかじめ中国地方整備局の承諾を得なければならない。ただし、緊急上やむを得ない事情があるときは、この限りではない。
2. 前項の場合においては、事業者は、そのとった措置の内容を調査職員等に速やかに報告する。
3. 台風、豪雨等の災害発生が予想される場合には、事前に土のう設置、雨水桝の詰まり防止のための落ち葉除去等を実施し、被害の軽減に努めなければならない。
4. 台風、豪雨等の災害発生時に調査職員等の指示した箇所巡回、土のう等の設置等を行うものとする。
5. 事業者は、夜間及び休園日において、異常を発見した場合は、必要に応じて警察、消防等の関係機関等に通報し、適切な措置を講ずるとともに、調査職員等に速やかに報告する。
6. 調査職員等は、災害防止や本業務の履行上特に必要と認めるときは、事業者に対して、臨機の措置をとることを指示することができる。
7. 調査職員等の指示により、災害時、異常時等の緊急を要する場合は、事業者は、迅速に必要な人員を確保し、適切な措置・対応を行うこと。
8. 事業者は、事故や災害発生時等への対応のため、国事務所が定める災害対策計画書（別添6「三次河川国道事務所災害対策計画書」）に基づき、事業者の役割・行動・体制等を取りまとめた危機管理マニュアルを作成し、業務計画書と合わせ提出すること。
9. 事業者は、災害時、異常時等の発生時等は、前項において作成したマニュアルに基づき、公園の開園日、開園時間に関わらず、適切な措置・対応を行うものとする。
10. 災害時、異常時等の発生後は、園内の臨時巡視・点検を速やかに行い、安全を確認し、調査職員等に報告する。異常を確認した場合は、前項に基づき適切な措置・対応を行うこと。

第5章 協議・調整等

第25条 中国地方整備局等の要請への協力

1. 調査職員等から公園に関する調査、又は作業の指示等があった場合には、事業者は迅速、誠実かつ積極的な対応を行う。
2. その他、国事務所が実施又は要請する事業（例：緊急安全点検、防災訓練、安全パトロール、消防訓練、行催事、要人案内、公園に関する会議、夜間開園、監査・検査、視察、式典等）及び契約書及び仕様書に記載のない事項への参加・協力・実施を、事業者は積極的かつ主体的に行うこと。
3. 事業者（総括責任者、各業務責任者）は、必要に応じ国事務所が開催する公園関係者のセンター会議及び調査職員等が指示する会議に参加するものとする。また、統括責任者は、別紙 25 に示す「総括責任者による外部会議への出席」に原則として出席するものとする。なお、各会議で使用した書類及び議事内容は、調査職員等が報告を求めた場合、書面で提出すること。
4. 事業者は、管理業務を円滑に実施するため、調査職員等及び管理運営に関係する者との情報交換や業務の調整を図る連絡会議を、定期又は不定期に開催するものとする。なお、連絡会議には、第三者を参加させることができるものとする。
5. 関係機関の立会検査又は調査がある場合は、事業者は調査職員等の指示により立会等に協力する。
6. 本業務の実務を通じた経験や知見、公園利用者からの意見・苦情・要望は、即地的にも確認できるよう記録、集計・分析した結果と本業務に反映させるよう努めた事項について、調査職員等に報告するよう、努めるものとする。

第26条 別途工事等との調整

1. 国事務所の発注する別途工事又は業務（法定点検業務等）がある場合には、事業者は必要に応じて工事又は業務内容及び計画（変更を含む）に対して、本業務に関連する助言ならびに公園利用及び動植物の保護育成に関する調整を行う。
2. 国事務所が別途発注する施設保全業務等の実施に当たり、事業者は、点検等の実施時期の調整に協力する。電気設備の点検に伴う計画停電のときには、その対応については、調査職員等と調整すること。

第27条 中国地方整備局等との協議等

1. 事業者は、本仕様書に明記されていない事項又は本仕様書の内容について疑義を生じた場合は、調査職員等と協議すると共に、協議の内容を記録して調査職員等に提出し、確認を得る。
2. 業務責任者又は業務担当者は、本業務の実施方法等について必要がある場合は、調査職員等の指示を求めるほか、打合せを行い、その内容を記録して調査職員等に提出し、確認を得る。
3. 施設の運営維持管理に係る各種規程・要項を作成する場合や、追加開園等により契約期間中に業務内容が変更する場合、さらには、その他新業務への対応が必要な場合は、中国地方整備局と事業者の間で調整又は協議を行う。
4. 不測の事態又は疑問等が生じた場合は、速やかに調査職員等と協議する。

第28条 その他の協議・報告等

1. 事業者は、以下の協議をはじめとする公園の管理・運営等で必要な協議を適切に行い、調査職員

等が報告を求めた場合、書面で報告しなければならない。

- 1) 地元自治体、マスコミ等関係機関、ボランティア団体等との協議
 - 2) その他園内施設の運営者との協議
 - 3) 持込みイベント等の利用調整
2. 運営維持管理業務のスタッフ（総括責任者、業務責任者を含む）が、収益施設等管理運営業務委託費で支弁すべき以外の業務に従事した場合は、別添様式 3「収益施設等管理運営業務の管理に関する勤務簿（案）」に勤務実績を記載し、調査職員等に提出すること。

第 29 条 官公署への連絡、届出

事業者は、官公署への連絡、届出手続きは中国地方整備局に協力し、遅滞なくこれを処理する。また、事業者による工事等によって官公署への連絡、届出が必要となる時は事業者において行う。

第6章 雑則

第30条 本業務の再委託

事業者は、本業務の実施に当たり、その全部を一括して、又は本業務における主たる部分を再委託することはできない。本業務における主たる部分は、次のとおりとする。

<本業務における主たる部分>

本業務における総合的企画立案、業務遂行管理、入園料金の収受及び納入、救急・災害時の統括管理、各業務手法の決定及び本業務履行者としての最終的な意志決定を行うための技術的判断等

- 1) 事業者は業務の一部を第三者に委託させようとする場合は、あらかじめ再委託の相手方の住所、氏名、再委託を行う業務の範囲、再委託の必要性及び契約金額等について記載した書面を調査職員等に提出し、承諾を得なければならない。なお、再委託の内容を変更しようとするときも同様とする。
- 2) 事業者が、中国地方整備局に対して負う業務を適切に履行するため、事業者は再委託の相手方に対し、実施要領 8. 4 及び 8. 6 に規定する事項その他事項について必要な措置を講じさせるとともに、再委託の相手方から必要な報告を徴収することができる。
- 3) 事業者が、再委託の相手方に業務を実施させる場合は、すべて事業者の責任において行うものとし、再委託先の相手方の責めに帰すべき事由については、事業者の責めに帰すべき事由とみなして、事業者が責任を負うものとする。
- 4) 再委託等の承諾を行った際は、必要に応じて当該部分（再委託）に該当する経費についての領収書、明細書の写しの提出を求める場合がある。
- 5) 契約書第3条第4項で規定する「軽微な業務」とは、コピー、ワープロ、印刷、製本、トレーズ、資料整理、計算処理、模型製作、和訳、参考書籍・文献購入、消耗品購入、会場借上等及び小規模な業務をいうものとする。なお、小規模な業務とは、原則として契約額100万円未満のものをいう。
- 6) 再委託の相手方は、入札書の受領期限の日から開札の時までの期間に、国土交通省中国整備局長から指名停止を受けていないこと。
- 7) 暴力団又は暴力団関係者と社会的に非難されるべき関係を有している者に再委託してはならない。

第31条 保険の付保及び事故の補償

1. 事業者は、雇用保険法、労働者災害補償保険法及び健康保険法の規定により、雇用者等の雇用形態に応じ、雇用者等を被保険者とするこれらの保険に加入しなければならない。
2. 事業者は、雇用者等の業務に関して生じた負傷、疾病、死亡及びその他の事故に対して責任をもって適切な補償をしなければならない。
3. 事業者は、自動車任意保険、施設賠償責任保険、動産総合保険の他、必要に応じて各種保険に加入するものとする。

第32条 建築物及び機械器具の無償貸与等

1. 事業者の義務

事業者は、中国地方整備局より貸与された本業務の遂行に必要な建築物及び機械器具を善良な管

理者の注意をもって、取り扱う義務を負う。

2. 建築物及び機械器具の無償貸与

本業務の遂行に必要な、国の建築物及び機械器具等であり中国地方整備局が保有する別添 7「提供施設一覧表（建築物）」及び別添 8「提供施設一覧表（機械器具等）」に示す提供施設並びに園内に存知するその他施設（収益施設等管理運営規定書第 1 条に定める施設を除く）を、原則として事業者は無償で貸与する。提供施設については事業者にて適正に管理すること。なお、その取扱いについては、別添 9「提供施設の取り扱い」による。

3. 残存する備品の取扱い

事業者は、本業務完了の際、残存する備品で中国地方整備局がその費用を負担したのものについて当該備品を中国地方整備局に引き渡す。ただし、翌年度において当該業務に継続して使用されるものについてはこの限りではない。なお、その取扱いについては、別添 10「取得した備品の取扱い」による。

残存する備品とは、本業務において管理上必要となった機械器具、その他の物品の内、原状のまま比較的長期の使用に耐え、取得価格（消費税込み）が 2 万円以上のものをいう。また、中国地方整備局より提供された 2 万円以下の物品及び委託費で購入した 2 万円以下の物品については残数を報告する。

4. 事業者は、国事務所の事務・事業に支障を来たさない範囲において、管理事務所内の施設の管理・運営業務の実施に必要な機器・設備等を持ち込むことができる。
5. 事業者が持ち込んだ機器・設備等については、国事務所の事務・事業に支障を起こすことのないよう適切な管理を行うこと。
6. 機器・設備等を持ち込み、電気工事等の措置が必要な場合は、調査職員等の承諾を得た上で実施することができる。なお、必要な措置をした場合、施設の使用を終了又は中止をした後、直ちに原状回復をおこない、調査職員等の承諾・確認を得なければならない。
7. 機器・設備等を持ち込む費用、電気工事等の措置等に必要な経費及び持ち込んだ設備・機器等から生じる経費（電気代、コピー代、電話代等）、原状回復に必要な経費は、事業者の負担とする。
8. 自動車維持に必要な車検費、法定点検費及び自賠責保険費は中国地方整備局が負担するが、それ以外の維持修理費、任意保険及び燃料費は事業者の負担とする。

第 33 条 本業務の引継ぎ

1. 事業者は、契約が完了するとき、又は解除になる場合には、調査職員等の立会の下、調査職員等が指示する者に対し、誠意をもって、円滑に事務の引継ぎを行わなければならない。引継ぎに当たっては、下記に例示するような必要な資料の作成及び提出を行い、必要な説明等を行うものとする。ただし、契約が引き続き締結され、当該業務を継続する場合はこの限りではない。
 - 1) 建物や関連設備の鍵の場所、設備・機器等の各種マニュアル等、建物の管理に関する事項。
 - 2) 設備等設置における建物躯体や構造物への影響等に関して留意が必要な事項。
 - 3) 建物や設備、工作物等の老朽化等により、それら使用において、維持修繕上、留意が必要な事項。
 - 4) 継続的な地域連携イベント等において、運営日時の調整等、主催者や関係団体との連携、協力すべき事項。

- 5) マスコミ等の連絡方法及び連絡先等、マスコミ等との連携に関する事項。
 - 6) ボランティアの登録情報、連絡方法及び連絡先等、ボランティアとの連携に関する事項。
 - 7) 年間パスポートの登録情報等、公園利用者の個人情報に関する事項。
 - 8) 芝生、草地等の管理区分図、希少種の生育場所等、植物管理に関する事項。
 - 9) 植物管理等においてボランティア団体と連携して管理を行う箇所等、留意が必要な事項。
 - 10) 遺失物等、通常実施すべき業務において、完了していない事項。
2. 不可抗力その他、中国地方整備局や事業者の責めに帰することができない事由により管理の継続が困難となった場合は、中国地方整備局と事業者は管理の継続の可否について協議すること。
 3. 事業者は、業務の履行期限（継続して、契約した場合は除く）又は、契約が解除されるまでは、公園維持管理が円滑に実施されるよう業務実施体制（本共通仕様書第 14 条）を維持すること。
 4. 履行期限後において補償すべき事態が発覚し、その原因が履行期間内の瑕疵等が明らかな場合は、その費用は事業者が負担する。
 5. 新たな事業者に対し、平成 25 年 1 月から 3 月まで準備室を貸与する。準備室では、本業務に関する準備を行うものとし、準備室における光熱水費は中国地方整備局が負担する
なお、準備室の場所は別添 11「準備室位置図」を予定している。

第 3 4 条 情報公開

事業者は、文書の開示等の情報公開については、「行政機関の保有する情報の公開に関する法律」（平成 15 年 5 月 30 日法律第 58 号）の規定に準じて取り扱うものとする。この場合、調査職員等と協議すること。

第 3 5 条 調査等への対応

事業者は、中国地方整備局が実施する事業者に対する立ち入り検査、指示等監督・検査に対して、誠意を持って対応すること。

第 3 6 条 会計検査への対応

事業者は、会計検査院法第 2 2 条に該当するとき、または同法第 2 3 条第 1 項第 7 号に規定する「事務若しくは業務の受注者」に該当し、会計検査院が必要と認めるときには、同法第 2 5 条及び第 2 6 条により、会計検査院の検査を受けたり、同院から直接又は中国地方整備局を通じて、資料・報告書等の提出を求められたり質問を受けたりすることがある。

第 3 7 条 愛称の使用

共同体で本事業を実施する場合、園内看板やチラシ等において、愛称を設定の上使用することができる。

第 3 8 条 服装・車両運行等

1. スタッフの服装、作業機械、器具、車両等については、公園にふさわしいものとし、イメージアップに心掛けるものとする。
2. 業務責任者を含めた全てのスタッフについて、国事務所の指定する名札を作成し着用すること。

名札については、別添 12「国営備北丘陵公園業務等入園取扱要領」によるものとする。

3. 貸与車両及び持込み車両の運行については、別添 13「国営備北丘陵公園園内車両入園規則」に基づき、公園利用者の安全と快適な利用を妨げない運転・駐停車・運転態度等に努めるとともに、国事務所発行の車両運転許可証を前面に提示し走行するものとする。なお、園内の車両通行に当たっては 20km/以下に努めるものとする。
4. 作業にかかる車両の持込みは最小限にとどめ、公園利用者の迷惑とならない様、必要に応じ誘導員の配置やバリケード等の安全措置を行うとともに、作業後は公園利用者の迷惑とならない場所へ速やかに移動するものとする。
5. 取材、行催事、ボランティア活動、工事、納品等通常の公園利用と異なる目的で園内に入園させる場合、別添 12「国営備北丘陵公園業務等入園取扱要領」により対応するとともに、公園利用者の安全と快適な利用を確保し、事故を未然に防止し公園施設の保全に努めること。

第7章 コンプライアンス

第39条 守秘

1. 事業者は、業務上知りえた秘密については、第三者へ漏らしてはならない。
2. 中国地方整備局情報セキュリティポリシーに準拠し、情報管理を適切に行うこと。
3. 事業者、若しくはその職員その他の本業務に従事している者又は従事していた者は、業務上知り得た秘密を漏らし、又は盗用してはならない。これらの者が秘密を漏らし、又は盗用した場合には、公共サービス改革法第54条により罰則の適用がある。

第8章 個人情報の取扱いについて

第40条 基本的事項

事業者は、個人情報の保護の重要性を認識し、本業務における事務を処理するための個人情報の取扱いに当たっては、個人の権利利益を侵害することのないよう、行政機関の保有する個人情報の保護に関する法律（平成15年5月30日法律第58号）第6条第2項の規定に基づき、個人情報の漏えい、滅失、改ざん又はき損の防止その他の個人情報の適切な管理のために必要な措置を講じなければならない。

第41条 秘密の保持

事業者は、本業務における事務に関して知り得た個人情報の内容をみだりに他人に知らせ、又は不当な目的に使用してはならない。この契約が終了し、又は解除された後においても同様とする。

第42条 取得の制限

事業者は、本業務における事務を処理するために個人情報を取得するときは、あらかじめ、本人に対し、その利用目的を明示しなければならない。また、当該利用目的の達成に必要な範囲内で、適正かつ公正な手段で個人情報を取得しなければならない。

第43条 利用及び提供の制限

事業者は、調査職員等の指示又は承諾があるときを除き、本業務における事務を処理するための利用目的以外の目的のために個人情報を自ら利用し、又は提供してはならない。

第44条 複写等の禁止

事業者は、調査職員等の指示又は承諾があるときを除き、本業務における事務を処理するために発注者から提供を受けた個人情報が記録された資料等を複写し、又は複製してはならない。

第45条 再委託の禁止

事業者は、調査職員等の指示又は承諾があるときを除き、本業務における事務を処理するための個人情報については自ら取扱うものとし、第三者にその取扱いを伴う事務を再委託してはならない。

第46条 事案発生時における報告

事業者は、個人情報の漏えい等の事案が発生し、又は発生するおそれがあることを知ったときは、速やかに調査職員等に報告し、調査職員等の指示に従うものとする。本業務にかかる契約が終了し、又は解除された後においても同様とする。

第47条 資料等の返却等

事業者は、本業務における事務を処理するために調査職員等から貸与され、又は事業者が収集し、若しくは作成した個人情報が記録された資料等を、本業務にかかる契約の終了後又は解除後速やかに調査職員等に返却し、又は引き渡さなければならない。ただし、調査職員等が、廃棄又は消去など別の方法を指示したときは、当該指示に従うものとする。

第48条 管理の確認等

中国地方整備局は、事業者における個人情報の管理の状況について適時確認することができる。また、必要と認めるときは、事業者に対し個人情報の取扱い状況について報告を求め、又は検査することができる。

第49条 管理体制の整備

事業者は、本業務における事務に係る個人情報の管理に関する責任者を特定するなど管理体制を定めなければならない。

第50条 従事者への周知

事業者は、従事者に対し、在職中及び退職後においても本業務における事務に関して知り得た個人情報の内容をみだりに他人に知らせ、又は不当な目的に使用してはならないことなど、個人情報の保護に関して必要な事項を周知しなければならない。

第51条 罰則

事業者は、正当な理由無く、又は不正な利益を図る目的で個人情報を提供したり、登用した場合は、法律に基づき罰則が科せられる。

H25-27 国営備北丘陵公園 運営維持管理業務 個別仕様書（案）

【本業務全体の企画立案及びマネジメント業務】

平成 24 年〇月

国土交通省中国地方整備局

第1編 本業務全体の企画立案及びマネジメント業務

第1章 総則

第1条 適用

本個別仕様書は、H25-27 国営備北丘陵公園運営維持管理業務のうち、本業務全体の企画立案及びマネジメント業務に適用する。

第2条 事業者の責務

事業者は、本業務全般について企画立案を行い、目標及び業務計画を策定し、その一元的管理方針のもとで、多岐にわたる業務を総合的な調整のもと、相互連携を保ち、適切に進捗管理を行いつつ実施しなければならない。

第3条 基本事項

1. 本業務は、企画立案及びマネジメントを総括する業務責任者の責任のもと実施することとする。
2. 事業者は、本個別仕様書及び共通仕様書によるほか、関係法令を遵守し、公園利用者への快適なサービスに努めるとともに、公共性に配慮し、都市公園の効用に資するよう適切に管理運営を行うものとする。なお、本個別仕様書に記載のない事項又は本個別仕様書に疑義が生じたときは、その都度、調査職員等と協議するものとする。
3. 事業者は、公園内を常に良好な状態とし、他の業務と相互連携を保ち、適切に進捗管理を行い、実施することとする。

第2章 業務の企画立案及びマネジメント業務

第4条 管理水準

本公園の運営維持管理全般について、目標及び業務計画を策定し、その一元的管理方針のもとで、企画運営管理、施設・設備維持管理業務、植物管理業務等、多岐にわたる業務について総合的な調整のもと相互連携を保ちつつ、適切な進捗管理を行うとともに、入園料等の徴収事務、中国地方整備局の実施する整備・修繕工事における実施方針の検討等の助言・調整、臨機の措置、その他本業務が円滑に行われるための諸業務を行う。

また、公園の入園料等は、国の収入となることに留意し、事業者は、これらの徴収事務を別に定める手続き等に沿って安全、適切に行うこと。

第5条 業務の企画立案

本公園の業務全般について、公園利用者に対するサービス向上を目指し、多岐にわたる各業務を円滑かつ効率的に実施するため、総合的な視点から運営維持管理全般の目標をさだめるとともに企画立案を行うものとする。

第6条 マネジメント業務

1. 別紙 4「国営備北丘陵公園運営維持管理基本方針（案）」をふまえ、統一的な方針のもと、公園利用者に対するサービス水準を維持向上するため、多岐にわたる各業務について業務全般を俯瞰的に監理するものとする。
業務全般の監理にあたっては、適宜、各業務における総合的な連携調整をはじめ、実施方法の決定及び各業務の適切な進捗管理など、総合的な視点から国営備北丘陵公園の運営維持管理全般のマネジメントを行うものとする。
2. 国事務所が実施又は要請する事業（例：緊急安全点検、防災訓練、安全パトロール、消防訓練、行催事、要人案内、公園に関する会議、監査・検査、視察、式典等）への参加・協力・実施を、積極的かつ主体的に行う。
3. 収益施設等管理運営業務や、他の業務と連携しながら創意工夫やノウハウを発揮し、質の高いサービスの提供が行えるよう調整を行うこと。
4. 毎日、公園利用者数を計測し、調査職員等に報告すること。利用者数の計測は、別紙 12「公園利用者数」を参照とすること。

第7条 入園料等の徴収

1. 事業者は、中入口センターエリア、北入口センターエリアの各ゲート並びに中入口ビジターセンター及び必要に応じ調査職員等の指定する場所において、券売機を管理及び必要な消耗品の供給をし、自動販売に係る入園券の作成及び販売をするとともに、入場ゲートにて入園料金の徴収、レシートの発行を行うことで、所定の入園料金を徴収するものとする。その際、つり銭、両替金を準備し、補充すること。
また、備北オートビレッジで徴収する入園料については、収益施設等管理運営業務者と調整の上適切に徴収、管理を行うこと。
2. 事業者は、中入口センターエリア・ビジターセンター、つどいの里・クラブハウス、備北オート

ビレッジ管理センター及び必要に応じ調査職員等の指定する場所において、年間パスポートの発売、所定の料金を徴収するものとする。その際、つり銭、両替金を準備し、補充すること。また、発行に時間を要する場合は、引換券を渡す等、適切な措置を講じるものとする。なお、入園券を購入した公園利用者に対して、年間パスポートの販売を行う場合は、上記箇所において差額販売を行うこと。

3. 年間パスポート購入者の登録情報は、関係法令及び共通仕様書第8章に定める「個人情報の取扱いについて」に基づき、適切に管理すること。
4. 年間パスポート購入者が、年間パスポートを不携帯の場合は、別途入園料の徴収は行わず、氏名等を登録情報と照合し、本人であることを確認した上で入園させる等、適切な措置を講じること。
5. シルバー券の利用者に対しては年齢を確認した上で入園させる等、適切な措置を講じること。
6. 事業者は、手売り入園券を作成する場合は、中国地方整備局の指示により作成し、中国地方整備局長の承諾を得た上でこれを販売するまでの間保管する。
7. 事業者は、毎月15日及び月末日までの徴収済みの入園料を集計し、徴収済みを保証する書類を添えて調査職員等に書面により提出し、中国地方整備局の所属歳入徴収官の発行する納入告知書により国庫に納入しなければならない。
8. 国庫に納入する入園料は、事業者の他の口座とは別の口座（入園料の専用口座）で管理を行うこととし、公園利用者数、日々の売り上げた券及び入園料は、毎日、集金及び集計し、他の経理区分と分けて帳簿等に記入し、管理すること。なお、入園料を徴収した後、国庫に納入するまでの間の管理責任は事業者にあるものとする。
9. 入園料と駐車料金等その他の料金を同時に徴収する場合、入園料については前項に掲げる事項に基づき適切に管理するとともに、入園料徴収業務と駐車料金等徴収業務の作業分担を把握し各業務に要する費用について適切にアロケを行うこと。なお、アロケの割合については、事前に調査職員等の確認を得ること。

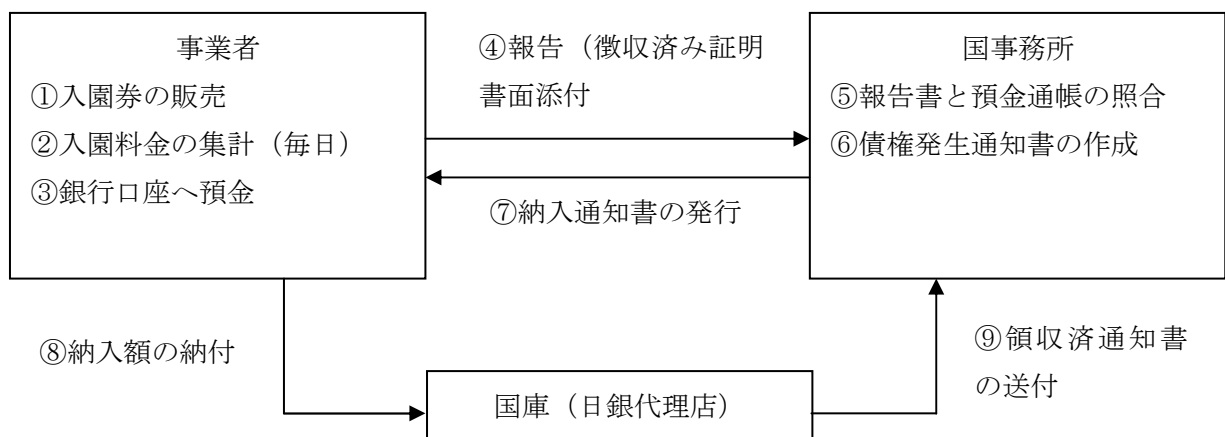

※事業者の銀行口座で発生する利息については、年2回事業者から国に報告し、⑤～⑨の手続きを行う。

第8条 その他国庫に納入する収入

事業者は、前条の入園料等の徴収に付随して発生する収入が発生したときに、その内容を証する書類

を添えて調査職員等に書面により報告し、国の発行する納入告知書により国庫に納入しなければならない。なお、その他の収入が発生した後、国庫に納入するまでの間の管理責任は事業者にあるものとする。

第9条 保険の加入

万一の事故に備えて、動産総合保険（入園料の保管・輸送を対象）に加入すること。

第10条 その他

この仕様書によるほか、本業務全体の企画立案及びマネジメント業務の実施にあたり必要な事項は、調査職員等と協議の上定めることとする。

第2編 企画広報

第1章 行催事企画運営

第11条 目的

事業者は、公園利用の増進に加え、公共施設としての公園の目的・機能を発揮するために行われる利用プログラム及びイベント・行事から構成される行催事について、企画立案、開催・運営等の一連の作業をノウハウや創意工夫を発揮して行うものとする。

行催事とは、公園の施設を活用し、公園利用者に対するサービス水準の向上の一貫として通年的に提供されるサービスと、公園の周知や利用促進のため、公園利用者の利用のきっかけを提供する定期及び不定期のサービスがある。

また、上記行催事のほか、中国地方整備局長の許可を受けて独立採算により開催する行催事については自主事業として取扱う。(別紙9 国営備北丘陵公園運営維持管理業務 収益施設等管理運営規定書参照)

なお、第3者が行う行催事等の行為については、本仕様書第17条行為の許可申請の調整等により、適切に対応すること。

第12条 管理水準

事業者は、別添14「行催事について」の内容及び公園利用者のニーズ等を踏まえつつ、適切な利用プログラム、行催事を実施し、公園の利用促進及び本公園の設置目的の向上に寄与するものとする。

第13条 年間計画の作成

事業者は、現地及び企画内容を十分に検討し、年間行催事計画を作成し、業務計画書に合わせて提出すること。なお、作成に当たっては、調査職員等と事前に調整するものとする。

第14条 行催事の企画立案

1. 事業者は、行催事を円滑に実施するために、開催目的、現地、手順、内容、工程、実施体制、開催効果、予算書等について企画立案し、その内容について調査職員等と密接に連絡調整するものとする。
2. 事業者は、行催事の企画立案にあたっては、地域の活性化等にも寄与するように、地元における公共団体、各種団休、企業、マスコミ、市民等との連携を積極的に推進すること。
3. 事業者は、学校等団体利用や持ち込みの行催事の積極的な誘致を図るとともに、これらの利用が一般客の利用や安全に支障が生じないように十分に調整を図って対応すること。

第15条 行催事の開催・運営

行催事の目的に沿って、その効果が十分に発揮されるよう、入念な事前準備を行った上で、公園利用者のサービスや満足度の向上に寄与する行催事の開催・運営を行うものとする。

また、行催事の開催にあたっては、次の各号に掲げる事項に留意すること。

1) 官公署への連絡、届出

行催事の開催にあたり、必要に応じ警察・消防等行政機関との協議のほか、許認可の必要な事項について手続きが欠落しないよう注意する。

2) 事故防止対策

参加者の誘導整理、救護、緊急連絡など、事故防止対策には特に注意する。

また、大型の行催事の開催時には、必要に応じて、物的措置及び専門の警備員の配置も含めた措置を講じ、安全確保に努めるものとする。

なお、けが人、病人などが発生した場合は、適切に対処し、調査職員等に報告すること。

3) 災害発生時の対応

台風、豪雨、雷等の災害発生時は、迅速に必要な人員を確保し、行催事の開催の可否の判断を行うとともに、行催事の参加者を安全な場所に誘導する等、適切な措置・対応を行うこと。

4) 保険の付保及び事故の補償

参加者の不慮の事故に備え、必要な場合には損害保険に加入する。

5) 地域連携の継承

地元公共団体や各関係機関と実行委員会等の形式により連携して実施している行催事については、できる限り継続して連携を図っていくこととする。

第16条 提出書類

事業者は、別添14「行催事について」に示す大型主催イベント及び地域連携イベントについては、別添15「春まつり実施計画書（記載例）」に例示する実施計画書を参考に個別行催事の実施計画書を作成し、準備作業開始の1週間前までに調査職員等と協議するものとする。

第17条 行為の許可申請の調整等

主催以外で、都市公園法第12条に基づき第3者が本公園内で実施を希望する行催事（競技会、集会、ロケーション、展示会、その他。以下、「持込イベント」という。）の開催に際しては、下記フローに従い適切に対応するとともに、以下の点に留意すること。

都市公園法第12条及び6条の申請様式及びチェックリストは、別添16「都市公園占用等申請書」に示すとおりである。

- 1) 事業者は、公園利用者からの持込イベントの相談窓口として、日時、規模、内容、建物使用料及び土地使用料が発生するかどうか等を確認・調整するとともに、調査職員等が報告を求めた場合は報告すること。
- 2) 他の利用形態等との調整を経て、持込イベントについて事業者と調査職員等で確認・調整するものとする。
- 3) 持込みイベントの主催者側から、事業者を通じ中国地方整備局に対し必要書類の提出を受けるものとする。
- 4) 国事務所において都市公園法等に基づく許認可と、建物使用料及び土地使用料の徴収などの事務を行う。
- 5) 事業者は、イベント開催時に実際に占用が発生したかどうかを確認し、調査職員等に報告するものとする。

<都市公園法第12条に基づく行為の許可に関する手続きフロー>

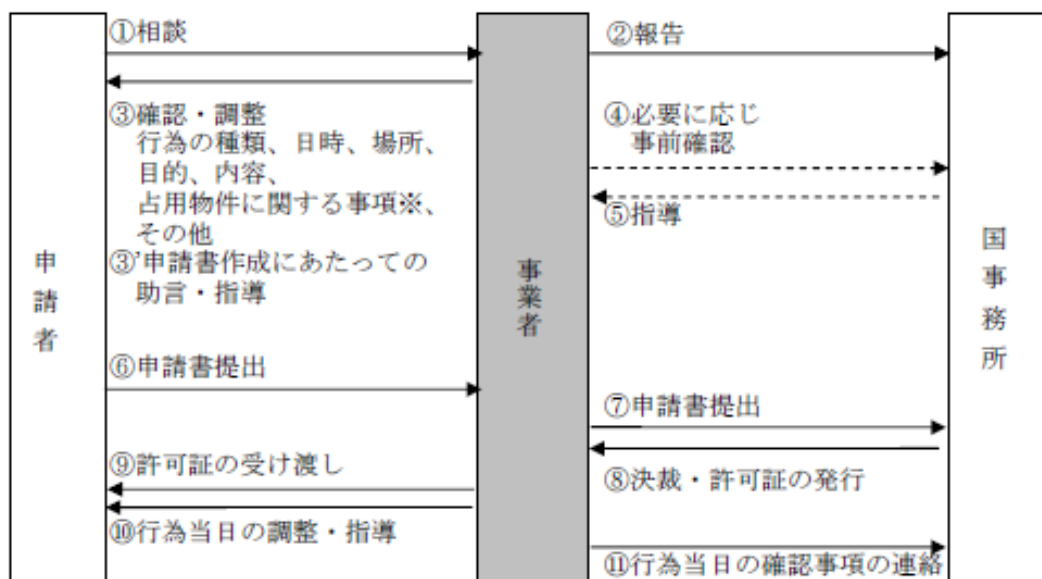

※占有物件が発生する場合は、別途都市公園法第6条に基づく許可申請と、建物使用料及び土地使用料の徴収が発生する。(建物使用料及び土地使用料徴収事務は国事務所による)

<都市公園法第6条に基づく占用の許可に関する手続きフロー>

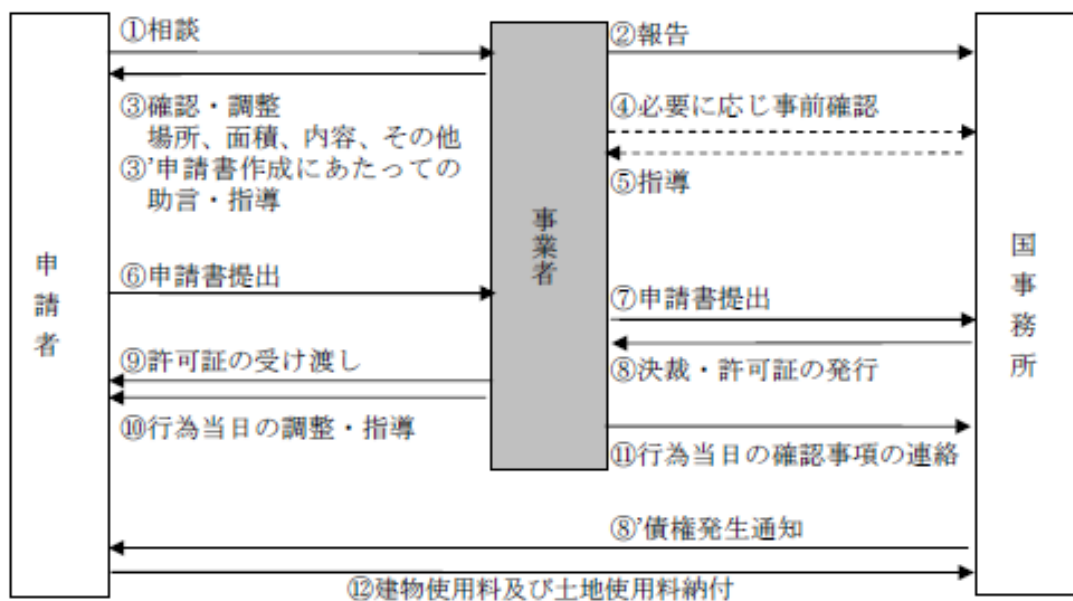

※原則として都市公園法第12条に基づく行為に関する許可を前提とする(例外あり)

第18条 その他

1. 行催事開催の前に、園内の施設工作物及び樹木等を損傷しないように注意し、必要な養生を行うこと。また、行催事終了後は、養生材や工具の撤去、床、壁、機器、開催場所周辺を清掃すること。
2. 行催事の実施に際しては、園内の施設工作物及び樹木等を損傷しないように注意すること。また、行催事の実施中は、服装、言動等に注意し、公園利用者に不快感を与えないよう留意すること。
3. 行催事の実施に必要な仮設物の準備、撤去等に当たっては、安全管理に十分注意し施工する。
4. 行催事の実施場所については、公園利用者の安全誘導、公園の美観確保の観点から、公園利用重点調整区域（別添 17「公園利用重点調整区域図」参照）または、他の公園利用者の活動を阻害する恐れのある場所での実施を原則として認めない。
5. 本仕様書に定める行催事の実施に当たり、必要な原材料費等相当程度の参加費を、参加者より徴収することは妨げない。但し、実施に当たっては、調査職員等に事前に承諾を得た上で、実施するものとし、その徴収額と経費については、本業務委託の会計とは別に帳簿等を取りまとめ、各年度終了毎に調査職員等に報告するものとする。

第2章 公園ボランティア活動の支援・調整

第19条 管理水準

市民のボランティア活動を促進するため、事業者が既存のボランティア活動の実態を把握し、ボランティアとの連携を図り、ボランティアが円滑に活動できるよう側面的に支援するとともに、活動の調整を行うものとする。

第20条 ボランティア活動の内容

ボランティアの活動の内容は以下の表のとおりである。(別添18「ボランティア活動規約・活動内容」参照)

ボランティア名	活動内容	登録者数
ひばの里友の会遊びの学校運営ボランティア	手作り体験教室イベント『遊びの学校』の作り方の補助を行う。	13名
キャンプリーダー	オートビレッジにおいて、公園利用者のアウトドア活動のサポート及びキャンプ場の運営管理業務の補助を行う。また、週末やゴールデンウィーク、お盆期間のイベントやキャンプファイヤーの実施の補助を行う。	25名
しょうばら花会議	庄原市内の緑化活動の一環として、公園内の花修景作業を行う。	40名

なお、キャンプリーダーについては、収益施設等管理運営業務で対応すること。

第21条 新たなボランティア活動の実施に関わる規約案の作成

前条以外に新たにボランティア活動を行う場合には、事業者は、本公園において、活動を希望する個人または団体を対象とした公園ボランティア規約案を作成し、調査職員等と協議するとともに、積極的なボランティア団体の公募及び連携に努めるものとする。

第22条 調査職員等との協議等

1. 事業者は、公募により組織されたボランティア団体については、別添18に示す各ボランティア団体規約等に基づき、ボランティアの募集及び窓口、調整等の業務を行うものとする。
2. 事業者は、別添18に示す各ボランティア団体規定等に基づき、調査職員等と協議の上、ボランティアの登録、個人情報管理、年間活動計画の調整・策定等を行うこと。

第23条 ボランティア登録の抹消

国事務所は、次の各号に該当する事実が発生した場合は、登録を抹消することができる。その際、事業者は、ボランティア登録の抹消に関する窓口業務や連絡、調整等を行うものとする。

- 1) 登録者より登録取消しの申出があったとき
- 2) 登録者の所在が不明となり、連絡不能となったとき
- 3) 登録者がボランティアとして不適格であると認められるとき

第24条 中国地方整備局等の支援内容

国事務所は、状況に応じ、次の各号に掲げる支援を行うことができるものとする。

- 1) 駐車料、入園料等の免除

2) その他、ボランティア活動の実施に必要であると考えられる支援

第25条 活動報告

事業者は、ボランティア活動をとりまとめ、各年度末終了毎に調査職員等に提出すること。

第3章 広報

第26条 管理水準

公園の利用促進や適正な利用の確保のため、ホームページの維持・更新や園内マップの作成・配布等、各種広報を適切に行う。

第27条 年間広報計画の作成

事業者は、ポスター、チラシ等の広報の展開に関する年間広報計画を作成し、業務計画書と合わせ提出すること。なお、作成に当たっては、事前に調査職員等と調整すること。

第28条 ポスター、チラシ等作成

事業者は、年間広報計画に基づき、ポスター、チラシ、パンフレット等を作成し、園内で配布や掲示等を行うものとする。

第29条 情報提供

1. 事業者は、本公園の自然や施設等の資源や行催事等について、ダイレクトメールによる広報活動や、テレビ、ラジオ、雑誌、新聞等の各種媒体や記者クラブへの情報提供を行う。
2. 別添14「行催事について」に記載した大型主催イベントのうち、春まつり、秋まつり、ウインターイルミネーションについては、報道各社（三次記者クラブ）を対象にした事前説明会を、国事務所と合同で開催すること。

第30条 広報に係る素材等

1. 事業者は、本公園のロゴ（名称）及びホームページアドレス等を入れた広告媒体を、調査職員等と協議の上、作成することができる。
本公園のロゴ（名称）等は別添19「グラフィックマニュアル」に従って使用するものとする。
なお、本業務の成果及び本業務の実施の過程において派生的に生じた著作権、特許権及び実用新案権等の無体財産については、中国地方整備局が継承するものとする。
2. 事業者は、国事務所から提供したパンフレット等の電子媒体を、調査職員等と協議の上、使用することができる。なお、提供した電子媒体について修正等を行った場合は、契約の終了後又は解除後、速やかに修正した電子媒体を国事務所に提出することとする。
3. 事業者は、情報（掲載する文書、図画、写真及び音楽など）における著作権等の知的所有権に配慮し、他人が知的所有権を有する情報を広報活動に使用する場合は、事前に知的所有権の使用者の許諾を得ることとする。

第31条 取材・視察等への対応

1. テレビ局・新聞社等からの取材等及び行政機関等からの視察について、適切に対応・協力を行うものとし、取材を受けた場合、放送・掲載予定日等を調査職員等に報告すること。
2. 行政機関等からの視察については、その公益性等について調査職員等が判断するので、連絡があった場合調査職員等に報告すること。

第32条 公開場所

ホームページによる情報発信は、公園の公的名称を使用し、原則として調査職員等が指定するレンタルサーバーに格納して公開することとし、レンタルサーバー管理会社にサーバー維持管理費を支払うものとする。

第33条 ホームページによる情報発信

1. 事業者は、本公園ホームページ上で発信する情報について共通仕様書第8章に定める「個人情報の取扱いについて」及び中国地方整備局情報セキュリティポリシーに基づいた適正な内容であることを事前に確認することとする。
2. ネットワークのシステム管理者は、情報（掲載する文書、図画、写真及び音楽など）における著作権等の知的所有権に配慮することとする。
3. 他人の著作物を本公園ホームページに掲載する場合には、事前に著作権者の許諾を得ることとする。
4. 本公園ホームページは原則として一つとし、収益施設や行催事等で作成したホームページは公園ホームページよりアクセスできるようリンクをはるものとする。ただし、それによりがたい場合は、別途協議によるものとする。

第34条 掲載情報の更新・修正・訂正

1. 事業者は、本公園ホームページについて、施設情報や行催事・草花等、随時更新される公園情報についてホームページデータを作成し、サーバーデータの更新を行うものとする。なお、本業務の成果及び本業務の実施の過程において派生的に生じた著作権、特許権及び実用新案権等の無体財産については、中国地方整備局が継承するものとする。
2. 事業者は、個人に関する掲載情報について、本人又は保護者から内容の訂正又は削除の要請を受け、必要と認めた場合には、訂正等の措置をとることとする。
3. 事業者は、本公園ホームページであるとの誤解を与える内容の他のホームページを発見した場合には、訂正等必要な措置を求めることとする。
4. 事業者は、本公園ホームページの情報が常に最新のものとなるよう適宜更新に努めるものとする。

第35条 その他

1. 事業者やその関係者が私的に作成・開設するホームページ（及びブログ、プロフ、SNSを含む）は、本公園ホームページであるとの誤解を与えないよう配慮するとともに、職務上知り得た情報を掲載しないこととする。
2. 事業者は、月1回アクセス解析を行い、その結果を調査職員等に報告する。
3. 事業者は、テレビ、ラジオ、新聞、書籍、雑誌、情報誌、ウェブ等の広報媒体を注視し、本公園の記事が掲載された場合は、媒体、掲載日、記事内容を整理し月毎に調査職員等に報告するものとする。（様式は任意）
4. この仕様書によるもののほか、本公園ホームページの運用に関し必要な事項は、事業者が調査職員等と協議の上定めることとする。

第3編 利用サービス等

第1章 公園利用者への利用指導

第36条 管理水準

事業者は、健全な公園利用の増進を図ることともに、安全快適な利用のため、利用上の注意などの公園利用者への利用指導、電話対応、園内放送、障害者・高齢者等の公園利用者の補助、各種掲示物の管理、見学者等の対応等、公園利用者への利用サービスに関する業務全般を行う。

第37条 公園利用者への利用指導

1. 事業者は、別添 20「国営備北丘陵公園利用指導・利用サービスマニュアル（案）」を参照に、公園利用者への適切な利用指導と快適な利用サービスの提供に努めるものとする。
2. 公園利用者に受付であることが容易に理解されるよう必要な表示や案内を行うこと。
3. 事業者は、公園利用者への利用指導及び利用サービスのために必要な人員数を各所に適宜配置すること。
4. 遊具が正しく利用されているか、監視及び遊具周辺の巡視を行うこと。
5. 自転車利用者がサイクリングコース外を走行していないか、また歩行者がサイクリングコース内に立ち入っていないか、監視及び利用指導を行うこと。
6. 公園規則から逸脱している者、他の公園利用者に著しく迷惑をかける者等については、統括責任者が退園を命じることができるものとする。
7. ペット同伴者のマナー遵守や他の公園利用者とのトラブルが発生しないよう、ペット同伴者の注意事項の配布や適切な掲示、利用指導、ペット持込における利用指導等を適切に行うこと。
8. 多くの公園利用者数が予想される場合は、利用指導を行う等、公園利用者の安全を確保するとともに、事故を未然に防止するように努めること。

第2章 公園利用者へのサービス業務

第38条 管理水準

1. 公園利用者に直接接する業務であり、公園利用者が快適に楽しめるよう心がけ、不快と感じさせるような行動、言動、身なりをしてはならない。
2. 業務遂行に当たっては、常に公平なサービスの提供に努め、特定の個人や団体に有利あるいは不利な扱いとならないようにすること。

第39条 公園利用者等への利用案内

1. 事業者は、別添 20「国営備北丘陵公園利用指導・利用サービスマニュアル（案）」を参照に、公園利用者への適切な利用指導と快適な利用サービスの提供に努めるものとする。
2. 園内の概要、見頃の花や開催するイベント等の基本情報を収集し、案内所にて公園利用者の問い合わせに対応すること。また、電話及びメール等での問い合わせに対しても同様に対応すること。なお、必要に応じて各部署に確認又は引き継ぐこととする。
3. 事業者は、公園利用者への利用指導及び利用サービスのために必要な人員数を各所に適宜配置すること。
4. 公園利用者等の苦情については、誠意を持って適切かつ迅速に対応し記録するとともに、必要に応じ適宜調査職員等に報告すること。各年度の業務完了時には、その結果を提出すること。
5. 園内での迷子、呼び出し、イベント告知等の園内放送を行うこと。
6. 園内ガイドマップや行催事のチラシ等を公園利用者適切に配布すること。
7. 園内掲示板、掲示物を適切に管理すること。
8. 障害者及び高齢者等の補助を行うこと。
9. 公園利用者の利便性向上のために車椅子、電動スクーター、乳母車、荷物用カート、傘等の貸出しを行うこと。（別紙 29「公園利用者無償で貸与している物品一覧」参照）

第40条 団体利用調整

1. 団体での公園利用者の誘導、バス等車両の停車場所への誘導を行うものとする。
2. 団体での広場使用や体験プログラムの利用等について、調整を行うものとする。
3. 雨天時には、団体利用の適切な誘導や集合、休憩場所の確保、利用内容やスケジュールの変更への助言等支援を行う。団体の休憩所として中入口センターエリア・ビジターセンター2Fを積極的に活用すること。

なお、詳細は別添 20「国営備北丘陵公園利用指導・利用サービスマニュアル（案）」を参照とすること。

第41条 拾得物、残置物の処理

1. 事業者は、公園内で遺失物を発見した場合は、遺失物法に従い適正に処理すること。
2. 事業者は、拾得物の台帳を作成し、原則として所轄の警察に届けることとする。
3. 事業者と契約した者及び従業員等が、公園内において他人の紛失した物件を拾得した時は、速やかに事業者へ届けるように指導すること。
4. 事業者と契約した者及び従業員等は、遺失物法に規定する報労金は受け取る権利及び一切の権利

を放棄すること。

5. 拾得物に当たらない残置物を発見した場合には、その処分方法等について調査職員等と協議すること。

第42条 シルバーカー

1. 事業者は、高齢者や障害者等に対応する公園内の移動を補助するシルバーカーを運行させ、公園利用者のサービスに寄与するものとする。
2. 事業者は、シルバーカーの運行に当たっては別添 21「シルバーカー運行計画」を準拠するものとし、運行計画等を変更する場合は調査職員等と協議するものとする。
3. 事業者は、公園利用者の安全に万全の注意を払い、運行するものとする。
4. 事業者は、車両の保守・点検及び修繕を適切に行い、安全管理の徹底に努めること。なお、大規模な修繕を要する場合は、調査職員等と協議すること。
5. 国が貸与するシルバーカーと同様の機能を有する別車両を持ち込んで運行することを妨げるものではなく、その場合は調査職員等と協議すること。

第3章 園内巡視

第43条 管理水準

公園利用者の安全利用の確保、公園利用者への利用サービス及び公園施設の点検確認を行うため定期的に園内巡視を実施する。また、災害事故等不慮の事態に備え、緊急の処置を取る。

第44条 巡視業務の実施

1. 事業者は、適正な巡視業務を実施するため、別添 22「国営備北丘陵公園巡視計画（案）」に基づき巡視計画書を作成し、業務計画書と合わせて提出すること。
2. 巡視業務には、通常巡視、繁忙日巡視、休園日巡視、異常時巡視、囲障巡視、水遊び施設巡視がある。
3. 巡視員は、巡視計画書及び次の各号に掲げる要領にて巡視業務を行うものとする。
 - 1) 通常巡視ルートは、別添 22「国営備北丘陵公園巡視計画（案）」に準拠するが、天候、利用状況、工事等その他状況に応じ、柔軟に園内を巡視するものとする。
 - 2) 巡視員は、公園利用者に対して不快感等を与えないよう常に親切丁寧に接するものとする。
 - 3) 巡視員は、小規模な修理用具並びに救急箱を携帯し、必要に応じて処置するものとする。
 - 4) 巡視員は、都市公園法第 11 条、第 12 条及び都市公園法施行令第 18 条、第 19 条に定める違反行為を発見した場合には適切な指導をするものとする。

第45条 通常巡視

通常巡視は、繁忙期及び異常時以外の状態において、次の各号に掲げる事項に留意し点検確認、利用指導及び作業を行うものとする。巡視回数及び内容は、別添 22「国営備北丘陵公園巡視計画（案）」に準拠すること。

- 1) 公園の開園、閉園時における休憩所及びトイレ等施設の解錠または施錠。
- 2) 園内における公園利用者（車両等含む）への案内・誘導・整理及び利用指導。
- 3) 公園利用者の危険箇所への立入り及び危険な行為に対する制止及び安全指導。
- 4) 迷子、負傷者、病人等の発見又は届出を受けた場合には、緊急連絡体制に基づき速やかに適切な処置と報告。
- 5) 事件、事故または災害等が発生した場合の適切な処置と報告。
- 6) 園内不審物の有無の確認。
- 7) 拾得物を発見した場合の速やかな報告及び拾得物預かり書の作成。
- 8) 植物、施設及び清掃状況等の点検。
 - (1) 樹木、芝生、草花等の生育状況及び池や流水等の修景施設の異常の有無。
 - (2) 園路、広場等の路面、路側、法面、護岸、排水柵、橋梁、階段、建物その他構造物等の異常の有無。
 - (3) 門扉、案内標識、ベンチ等休憩施設、便所、くずかご、灰皿、水のみ場、遊具施設等の異常の有無。
 - (4) 電気、放送、給排水設備等の異常の有無。
 - (5) 清掃の状況。
 - (6) 落石、災害、事故、倒木、落枝等不測の事態発生の有無。

- 9) 緊急車両の誘導（救急車、消防車、パトカー等）。
- 10) 迷子や近隣の行方不明者等に関する警察からの協力要請があった場合、その要請に対応した園内巡視と報告、関係者への連絡。

第46条 繁忙日巡視

繁忙日巡視は、行催事の実施計画や過年度の公園利用者数の状況から事前に多くの公園利用者が予想される日において、適切な人員配置を行い、公園利用者（車両等含む）への案内・誘導・整理及び利用指導等の巡視を行うものとする。

第47条 休園日巡視

休園日巡視は、休園日において、園内全体的見回りを行い、不法侵入者の取締り、事故及び災害の予防並びに管理棟、売店等の施設内、器物の盗難防止の措置を行うものとする。

第48条 異常時巡視

異常時巡視は、園内で災害が発生した場合又はその恐れがある場合の園内の異常及び利用障害等に対して適切な措置を講じるため、次の各号に掲げる事項について、巡視を行うものとする。

- 1) 園内の被害状況
- 2) 利用障害等の状況

第49条 囲障巡視

囲障巡視は、公園の外周に設置している外周柵について、転倒、損傷等の異常がないか原則年1回程度確認を行うものとする。

第50条 水遊び施設巡視

園内にある水遊び施設（じゃぶじゃぶ池、ビックリシャワー、虹のなる木）の開業期間中における利用指導、幼児・児童等の安全指導並びに必要なに応じて監視を行うものとする。

第51条 管理事務所内警備

1. 事業者は、警備装置が常に正常な機能を維持しているか確認すること。また、機械警備の異常を発見した場合には、調査職員等に報告するものとする。管理事務所の保守契約については、国事務所が実施するが、中入口センターエリア・ビジターセンターの保守契約は事業者が別途行うものとする。但し、適切な保守管理が可能であれば必須ではない。
2. 事業者は、警備装置が異常を感知した場合は、該当場所の異常の有無を確認し、異常を発見したときは適切な措置を講ずるとともに、調査職員等に報告するものとする。

第52条 報告等

巡視員は点検実施後、巡視の結果を毎日巡視報告書（写真含む。任意様式）に記録し、調査職員等が報告を求めた場合提出するものとする。

また、重大な事件・事故または災害等が発生した場合には、遅滞なく調査職員等に報告し指示を受け

るものとする。

巡視に伴う打合せを実施した場合は、その打合せ終了後、速やかに業務打合せ簿を作成するとともに、その他調査職員等が指示する書類もあわせて作成する。

第4章 繁忙日対応

第53条 管理水準

繁忙日において、クレーム等の発生がなく、公園利用者が安全・快適に利用できるよう、事前準備を十分に行い、適切な運営体制や臨時施設等の準備・管理を行う。

第54条 事前準備

行催事の実施計画や過年度の公園利用者数の状況を把握し、事前に繁忙日や公園利用者数を予想し、繁忙日対応のため、調査職員等や関係者との協議・調整も含めた事前準備を行う。

第55条 繁忙日に対応した運営体制の補強

繁忙日が予想される場合は、巡視・警備や案内・誘導、入園料徴収等が円滑に行われるよう、公園利用者数を想定し、適切に人員配置を行う。

- 1) 入園ゲート周辺及び各園路の巡回、公園利用者（車両等含む）への案内・誘導・整理及び利用指導を行う巡視・警備員や入園料徴収等の人材を適切に配置する。
- 2) 公園利用者の安全確保に向けて、公園利用者間のトラブル、迷子等の対応、園内案内放送等に適切かつ迅速に対処するための情報伝達、対応方針決定手続き等の流れを作成し、その体制を整える。

第56条 臨時施設等の設置・管理

- 1) 公園利用者数等を想定し、臨時駐車場が必要と判断される場合は、収益施設等運營業務責任者へ連絡し、その対応を調整すること。
- 2) 必要に応じトイレやごみ箱等の臨時設置を行うとともに、常に美観を保ち、公園利用者が快適に使えるよう、利用状況に応じて清掃や塵芥収集を行うとともに、仮設トイレ等においては、利用状況を確認の上、水の補給を行う。
- 3) 公園利用者数を想定し、園内を円滑に移動するための巡回バスを配置し、各駐車場等を適切に連絡するものとする。

第5章 グラウンド・ゴルフ

第57条 管理水準

事業者は、つどいの里内にあるグラウンド・ゴルフコースの管理運営を適切に行い、公園利用者への快適なサービスの提供及び安全確保に努めるものとする。

第58条 業務内容

1. 事業者は、次の各号に掲げる業務を行うものとする。
 - 1) グラウンド・ゴルフコース利用に伴う受付・調整に関すること。
 - 2) グラウンド・ゴルフコース利用料金、クラブ・ボール貸出料金の徴収に関すること。
 - 3) クラブ・ボール補償金の徴収、保管、返却に関すること。
 - 4) 継続的に開催されているグラウンド・ゴルフ大会を、関係者等と協力し、継続して適切に開催すること。
 - 5) グラウンド・ゴルフコースの利用に伴う苦情処理に関すること。
 - 6) グラウンド・ゴルフコースの運営に必要な施設・用具等の管理・維持に関すること。
 - 7) 前各号に掲げる業務に付随するもの。

2. 運営対象施設

施設名称	営業場所
グラウンド・ゴルフコース	4コース・32ホール

3. 運営日時・利用時間

期間	受付時間	利用時間(開園時間)
春(3月1日～6月30日)	9:30～15:00	9:30～17:00
夏(7月1日～8月31日)	9:30～16:00	9:30～18:00
秋(9月1日～10月31日)	9:30～15:00	9:30～17:00
冬(11月1日～2月末日)	9:30～14:30	9:30～16:30

※但し、管理運営上の支障があると判断される場合はその利用を中止することができる。

第59条 利用料金等

グラウンド・ゴルフコースの利用に当たっては、スタートマット、ボールポスト、クラブ、ボール、等の購入及び補修にかかる実費相当分として以下の使用料を限度に料金を徴収することができる。

クラブ・ボール補償金は用具に異常がなければ返却すること。

《参考》

内容	料金
コース利用料金	100円
クラブ・ボール貸出料金	100円
クラブ・ボール補償金	500円

第60条 利用指導等

事業者は、グラウンド・ゴルフコースを使用しようとする者に対して、次の各号に掲げる事項を始めてとして施設利用者の安全確保上必要な事項を遵守するよう指導するものとする。

- 1) 他の利用客がコース内に入っている場合は、打つ前に声をかけてお互いに注意すること。
- 2) 運動にふさわしい靴を使用すること。
- 3) コース内での飲食、喫煙は行わないこと。
- 4) コース内を逆行したり、同じホールを再度プレーしたり、コース内での練習を行わないこと。
- 5) 前の組の全員がプレーを終えるまで、そのホールでのプレーはスタートしないこと。
- 6) 雷接近情報が発令された場合はプレーを中断し、すみやかにクラブハウスに避難すること。

H25-27 国営備北丘陵公園運営維持管理業務 個別仕様書（案）

【施設・設備維持管理業務】

平成 24 年〇月

国土交通省中国地方整備局

第1編 総則

第1条 適用

本編個別仕様書は、H25-27 国営備北丘陵公園運営維持管理業務のうち、施設・設備維持管理業務に適用する。

第2条 事業者の責務

事業者は、公園運営管理業務の特性を踏まえ、本個別仕様書及び共通仕様書、国営備北丘陵公園の設計図書及び現地の気象条件や利用状況等を十分に把握のうえ、管理効果が上がるよう配慮し、管理水準を達成すべく、施工にあたるものとする。

第3条 施工体制の点検

事業者は「公共業務の入札及び契約の適正化の促進に関する法律」（平成12年11月27日法律第127号）第13条2により中国地方整備局から施工体制について点検を求められたときは、これを受けることを拒んではならない。なお、点検員は当該業務の調査職員等とする。

第4条 基本事項

1. 本業務は、施設・設備維持管理を総括する業務責任者の責任のもと実施することとする。
2. 事業者は、本個別仕様書及び共通仕様書によるほか、関係法令を遵守し、公園利用者への快適なサービスに努めるとともに、公共性に配慮し、都市公園の効用に資するよう適切に管理運営を行うものとする。なお、本個別仕様書に記載のない事項又は本個別仕様書に疑義が生じたときは、その都度、調査職員等と協議するものとする。
3. 事業者は、公園内を常に良好な状態とし、他の業務と相互連携を保ち、適切に進捗管理を行い、実施することとする。
4. 対象施設は、都市公園法第5条による許可を得た収益施設及び都市公園法第6条による許可を得た占用物件を除く、開園区域内の全ての施設・設備を対象とするものであり、そのうち中国地方整備局と事業者の役割分担は、本仕様書第6条に示すとおりである。
5. 管理体制人員は、円滑な維持管理運営を行うため、弾力的に配置するものとする。
6. 業務効率化に向けた設備及び物品を事業者が導入する場合は、事前に調査職員等の承諾を受けた上で、事業者の負担にて行うこと。
7. 作業従事者の身分保障、健康管理、服務規律は事業者の責任において行うこと。
8. 作業従事者の服装、作業用機械、器具、車両等については、公園にふさわしいものとし、イメージアップに心掛けるものとする。
9. 作業の前には周囲の床、壁、機器などの設備に損傷を与えないよう養生を行うこと。
10. 作業終了後は養生材や工具類を撤去し、周囲の清掃を行うこと。

第5条 安全管理等

1. 常に公園利用者の迷惑とならないよう十分注意するとともに、事業者の責任において常に公園の観察を行い、善良なる管理を行うものとする。
2. 持ち込み可能な車種及び車両の運行については、別添13「国営備北丘陵公園園内車両入園規則」

に基づき、公園利用者の安全と快適な利用を妨げない運転・駐停車・作業態度に努めるものとする。

3. 作業にかかる車両の持ち込みは最小限にとどめ、公園利用者の迷惑とならないよう、必要に応じ誘導員を配置するか、公園利用者の迷惑とならない場所へすみやかに移動するものとする。
4. 作業中は、必要に応じ作業区域をセーフティーコーン、コーンバー、バリカー等で明示するなど、公園利用者の安全を十分確保するものとする。
5. 作業中は園内の施設工作物及び樹木等を損傷しないように注意するものとする。
6. 作業に当たっては、服装及び言動に注意し、公園利用者に不快感を与えないよう留意するものとする。

第6条 作業時間

作業時間は、公園利用者の迷惑とならないように配慮し決定すること。なお、開園時間内に作業を行う場合には、必要に応じて調整を行うこと。

第7条 事業者の過失による業務の対象施設の事故、破損等

事業者の過失による事故、破損等が生じた場合には、事業者の責任において処理するものとする。なお、事故・器物の破損等が発生した場合には、すみやかに調査職員等に報告すること。

第8条 修繕等の役割分担等

各施設・設備の小規模な修繕又は補充等は行うが、下記事項以外の大規模な修繕等は中国地方整備局が行うものとする。詳細については、調査職員等と協議すること。

- 1) 事業者の責めに帰すべき事由による場合は、事業者の責任において修繕等を行うこと。(事業者による管理が不適切なために補修が必要となった場合)
なお、この場合の修繕等については委託費を充当してはならない。
- 2) 補修にかかる費用が1件当たり100万円を超えない場合かつ年間補修費用が2,544万円(税抜き)を超えない場合は、本業務として修繕等を行うこと。

第9条 保守点検等の役割分担

各施設・設備の保守点検のうち、以下の法定点検等については中国地方整備局が定期的な実施を予定しており、事業者は、法定点検等の頻度等を踏まえ、各施設・設備が良好な状態に保たれるよう保守点検を行うこと。中国地方整備局が発注する法定点検等の内容は、各年度により変更となる場合があるので、詳細については調査職員等と協議すること。

1) エレベーター保守点検

公園内にある5基(管理事務所1基、北入口センターエリア・エントランスセンター国兼2基、北入口センターエリア・サイクリングセンター1基、湖畔レストハウス休憩所1基)の保守点検を実施。詳細については別添23「エレベーター保守点検計画」を参照。

2) 電気通信設備保守点検

公園内の受変電設備、監視設備、通信設備等の保守点検を実施。
詳細については別添24「電気通信設備保守点検計画」を参照。

3) 浄化槽保守点検

公園内にある以下の浄化槽の保守点検を実施。

①保守点検内容：薬剤の補充及び注油、正常動作確認、運転状況確認等の保守及び放流水水質検査等

施設名	規 格	保守点検頻度	備 考
合併浄化槽	処理対象人員：約2,500人 処理方法：一、二、三次処理 接触ばっ気方式+急速砂濾過槽	【保守点検頻度】 4月1日～11月30日 毎週2回 12月1日～3月31日 毎週1回 水質検査 毎月1回 (pH,BOD,COD,SS,N- ヘキサン、大腸菌)	中入口センターエ リア
星の里単独浄 化槽	処理対象人員：約30人 処理方法：分離ばっ気方式	年4回	星の里
いこいの森単 独浄化槽	処理対象人員：約10人 処理方法：分離ばっ気方式	年4回	いこいの森

②水質検査；公共機関による水質検査 各施設 年1回

4) 上水道施設保守点検

公園内にある上水道の受水槽2箇所（中入口センターエリア受水槽1箇所、北入口センターエ
リア受水槽1箇所）について、以下の保守点検を年1回実施。

- ①受水槽内の清掃
- ②受水槽内消毒作業
- ③水質検査

5) 消防設備点検

公園内にある消防設備の保守点検を実施。

詳細については、別添25「消防設備保守点検計画」を参照。

第10条 提出書類

事業者は、保守点検の内容及び修繕等の内容がわかる資料及び作業記録写真等を整理し、各年度終了毎に調査職員等に提出すること。

なお、個別に提出書類等の記載がある施設・設備については、それに従うこと。

第2編 建物維持修繕等

第11条 管理水準

事業者は、公園内を常に良好な状態とし、公園利用者への快適・安全なサービスに努めることとする。

常に公園利用者の迷惑とならないよう十分注意するとともに、事業者の責任において常に公園内の観察を行い、善良なる管理を行うものとする。

第12条 管理事務所維持修繕

管理事務所、北入口センターエリア・エントランスセンター国兼、中入口センターエリア・ビジターセンター、つどいの里・クラブハウスについて、日常、適宜巡回点検し、破損箇所の小規模な修繕及び保守を適切に行うとともに、次の各号に掲げる修繕及び点検を行うこと。

対象施設は、別添 26「建物維持修繕主要箇所位置図」を参照とすること。

- 1) 外観については、美観の維持に努め、塗装面等の防錆、防錆等の点検を行う。
- 2) 自動ドアについては、運転機能を常に安全かつ良好に維持するため適宜点検を実施するものとする。
- 3) 冬期は、凍結防止（水抜き）等の措置を実施するものとする。冬季の対応については別添 35「建物・工作物にかかる冬季対応」を参照に実施すること。

第13条 休憩所等維持修繕

さとやま屋敷、農家1・2、各工房、湖畔レストハウス、林間休憩所、四阿の休憩所について、公園利用者が直接かかわる施設であることに留意し、日常、適宜目視、触診、打診等による巡回点検を実施し、破損箇所については小規模な修繕又は保守を適切に行うこと。

対象施設は、別添 26「建築物維持修繕主要箇所位置図」、別添 27「工作物維持修繕主要箇所位置図」を参照とすること。

第14条 車庫・倉庫等維持修繕

車庫、作業棟、倉庫等について、日常、適宜巡回点検し、破損箇所の小規模な修繕及び保守を適切に行うこと。

対象施設は、別添 26「建築物維持修繕主要箇所位置図」、別添 27「工作物維持修繕主要箇所位置図」を参照とすること。

第15条 便所維持修繕

園内の便所について、日常、適宜巡回点検し、破損箇所の小規模な修繕又は保守を適切に行うこと。また、冬季は、別添 35「建物・工作物にかかる冬季対応」を参照に凍結防止措置を実施し、配管・衛生器具の機能維持に努めること。

対象施設は、別添 26「建築物維持修繕主要箇所位置図」、別添 27「工作物維持修繕主要箇所位置図」を参照とすること。

第16条 その他維持修繕

建物の維持修繕において、第12条から第15条までに該当しない施設についても、日常、適宜巡回

点検し、破損個所の小規模な修繕又は保守を適切に行うこと。

第3編 建物設備維持修繕

第17条 管理水準

空調設備及び昇降機等の建築設備の機能を常に安全かつ良好に維持するため、軽微な修繕及び保守点検を行うものとする。

第18条 空調設備維持修繕等

園内の建物内に設置されている空調設備について、日常、適宜巡回点検し、破損箇所の小規模な修繕又は保守を適切に行うこと。なお、法定点検、大規模な修繕は中国地方整備局において行うので、詳細は調査職員等との協議によるものとする。

第19条 昇降機等設備保守点検等

園内の建物内に設置されている昇降機等設備について、本仕様書第9条保守点検等の役割分担に示す法定点検を中国地方整備局が実施する予定であり、事業者はその稼働状況を日常的に観察し、異常が認められれば速やかに調査職員等に報告すること。

対象施設は、別添 23「エレベーター保守点検計画」を参照とすること。

第20条 消防設備維持修繕等

園内の建物内に設置されている消防設備について、本仕様書第9条保守点検等の役割分担に示す法定点検を中国地方整備局が実施する予定であり、事業者は法定点検以外での日常的な点検を適宜実施し、破損箇所の小規模な修繕又は保守を適切に行うこと。なお、大規模な修繕は中国地方整備局において行うので詳細は調査職員等との協議によるものとする。

対象施設は、別添 25「消防設備保守点検計画」を参照とすること。

第4編 園路広場維持修繕

第21条 管理水準

事業者は、公園内を常に良好な状態とし、公園利用者への快適・安全なサービスに努めることとする。

常に公園利用者の迷惑とならないよう十分注意するとともに、事業者の責任において常に公園内の観察を行い、善良なる管理を行うものとする。

第22条 園路・広場維持修繕等

日常、園路、舗装、階段、サイン・ファニチャー、手摺・柵等について、以下の点に留意し、適宜巡回点検し、腐敗・破損箇所の小規模な修繕を適切に行うこと。なお、大規模な修繕は中国地方整備局において行うので詳細は調査職員等との協議によるものとする。

対象施設は、別添 28「園路広場維持修繕主要箇所位置図」を参照とすること。

- 1) 園路や広場の舗装は、段差やわだち・陥没等が無いかな適宜確認を行うこと。
- 2) 車両が安全に走行するために使用が無いかな、区画線の抹消状況を適宜確認を行うこと。
- 3) 防護柵、手摺などのボルト・ナット等のゆるみが無いか日々適宜確認を行うこと。
- 4) 腐食や錆によるささくれなどが発生し、利用者の安全性を損なうことが無いかな適宜確認を行うこと。

第5編 遊具維持修繕工、その他修繕

第1章 基本事項

第23条 管理水準

遊具について、劣化や(社)日本公園施設業協会が定めた「遊具の安全に関する規準 JPFA-S : 2008」(以下「JPEA-S : 2008」という。)の不適合によるハザードを早期に発見し、遊具による事故を予防するとともに、適切な運営維持管理業務につなげるよう点検を行うこと。

点検業務の実施にあたり、適用を受ける関係法令等を遵守し、業務の円滑な遂行を図るものとする。

なお、遊具の点検は幼児や児童が遊具の利用者であることから、次の各号に掲げる事項に配慮して行う。

- 1) 安全性の確保
- 2) 機能の保持
- 3) 美観に配慮した形姿の維持

第24条 用語の定義

1. 「点検責任者」は、(社)日本公園施設業協会が認定した「公園施設製品安全管理士」あるいは、調査職員等が同等と認めたものとする。なお、「点検責任者」は、「点検担当者」以上の経験、知識及び技能を有するものであること。
2. 詳細点検の「点検担当者」は、(社)日本公園施設業協会が認定した「公園施設製品整備技士」あるいは、調査職員等が同等と認めたものとする。
3. 「同等と認めた者」とは、(社)日本公園施設業協会が認定した「公園施設製品安全管理士」「公園施設製品整備技士」と比較して同等の学歴、経歴、実務経験、講習会の受講実績等から同等の知識と技術、管理能力等があると中国地方整備局が認めた者をいう。
4. 「作業」とは、遊具の定期点検をいう。
5. 「劣化」とは、物理的、化学的、生物的要因によりその物の性能が、低下することをいう。(ただし、地震、火災等の災害によるものを除く。)
6. 「日常点検」とは、目視診断、触手診断、聴音診断等により、遊具の異常、劣化等の有無を調べるために日常的に行う点検をいう。
7. 「定期点検」とは、公園施設製品安全管理士及び公園施設製品整備技士等が一定期間ごとに摩耗状況や変形ならびに経年変化等について点検する「劣化診断」と、JPFA-S : 2008 に基づき遊具の形状や安全領域等の規準に対する妥当性を評価する「規準診断」をいう。
8. 「SP 表示認定企業」とは、JPFA-S : 2008 等に基づき製品の設計、製造、販売、施工、点検、修繕を行い、かつ、(社)日本公園施設業協会が定めた規格「S : 2008QMS-SP 表示認定規格」を満たすマネジメントシステムを構築していると(社)日本公園施設業協会に認定された企業をいう。
9. 「SP 点検済シール」とは、「SP マーク」を付された「点検済シール」であり、点検、修繕した遊具が、JPFA-S : 2008 に合致したと認められた時に、安全性の確保が維持されていることを示すために、SP 表示認定企業が貼付することができるシールをいう。

第25条 点検の範囲

点検とは、遊具の形状を調査し、JPFA-S : 2008 に基づく規準診断等を行い、報告書を作成するま

での一連の行為をいう。

第26条 事業者の負担

点検業務に必要な工具、測定機器等は事業者の負担とする。

第27条 点検の種類

点検には、「日常点検」「定期点検」がある。

事業者は各点検の内容とその必要性を正しく理解した上で業務計画書を立案し、調査職員等に承諾を受けてから点検を実施しなければならない。

第28条 診断の方法

遊具の点検は、点検表を作成し、診断することで安全性を確認すること。

診断方法は、次の各号に掲げるとおりとする。

1) 目視診断

遊具の外観・形状を目視しその劣化状態を診断する方法

2) 触手診断

遊具を素手で触ってその劣化状態を診断する方法

3) 聴音診断

遊具の可動部を動かし、発生する音、ガタツキの状態の有無を判断し、劣化状態を診断する方法

4) 打音診断

遊具を点検ハンマー等で軽打し、異音の有無を判断し、その劣化状態、亀裂、ボルトの緩み等を診断する方法

5) 揺動診断

遊具本体を揺り動かし、仕様に対応できるかを診断する方法（複合系遊具の場合は単体ごとに行う）

6) JPFA 検査器具による判定

JPFA が開発した器具で遊具の規準（JPFA-S：2008）に適合しているかを調べる

7) ノギスによる測定（JIS 認定商品を使用する）

8) メジャーによる測定（JIS 認定商品を使用する）

9) 傾斜計による測定

第29条 遊具日常点検等

1. 日常点検を行う者は、遊具の外観の目視と利用状況を確認し、必要に応じて触診により部材の腐食、亀裂、変形、ボルトの緩み等の施設の変形や異常の有無を調べる。また、設置面や植栽等を含めた遊具周辺の確認も行う。
2. 点検頻度は、遊具毎に1日1回以上実施する。
3. また、(社)日本公園施設業協会主催の遊具の日常点検講習会の受講修了者が、年間2回以上点検を実施するものとする。点検は外観の目視診断、触診診断、聴音診断等と合わせ、必要に応じて打音診断、揺動診断等を実施して点検を行うものとする。

4. 点検対象遊具は、以下の通りとする。

設置位置は、別添 29「遊具維持修繕主要箇所位置図」を参照とすること。

名称	遊具区分	概要
くさっぱらの道	複合遊具（その他）	きゅうの丘
マウントクライム 1.2.3.		
神楽のおろちのぼり		
おおきなひばおネット・きゅうのぬけみち		
かぶとむし・ウッドステップ・木の葉デッキ・木の実ボール		
みのむしブランコ	複合遊具（その他）	
きゅうのねどこ・ネットもぐら・たたらがまのブランコ 2・たいこ橋	複合遊具（その他）	きゅうの丘
メインデッキ		
どんぐりころころ・笑いの実ボール		
メイン棟		
サブ棟		
段々のぼりネット・ひばおの吊り橋		
きゅうのトンネルすべり台・はなおのトンネルすべり台		
みんなでウエーブすべり台・風のウエーブすべり台・階段		
風のローラーライダー		
わいわいローラーすべり台		
光のローラーライダー		
はなのネットわたり		
さとの散歩道		
たんぼぼわたげロープウェイ		
はっぱのかごブランコ・鳥かごブランコ		
スプリング遊具・木の葉スプリング・ぐにやぐにやつくし・もしもしボール	スプリング遊具	きゅうの丘
クレーター	フィールドアスレチック用遊具	林間アスレチック
UFOトランポリン		
UFOコンビネーション		
UFOスライダー		
大型すべり台		
ネット吊り橋		
恐竜丸太		
振り子		
三角トンネル		
ツチノコ		
平和の鐘		

丸太ステップ	フィールドアスレチック用遊具	林間アスレチック
ロングバランス		
ネットボンボン		
日本ピラミッド		
電柱のぼり		
くもの巣渡り		
馬とび		
ヒバゴンロープ		
カニの横歩き		
ヒバゴンの家		
はしご渡り		
猿渡り		
スイングステップ		
クモノス		
皮のり		
壁歩き		
吊り橋		
グラグラ渡り		
ゆらゆら吊り橋		
ネットのぼり		
切り株の道	複合遊具（その他）	きゅうの森
森の時計台		
光線銃・虹のなる木・ウォールクライマー・空気砲・スリム計		
天空スライダー		
ジグザグ階段		
崖登り		
虹の散歩道		
空のえんとつ		
わた雲ドーム		
森の精木		
空中トンネル		
森の回廊		
ネットクライマー		
モノレール		
スパイダーネット		
小枝トンネル		

名称	遊具区分	概要
ぐらぐらトンネル	複合遊具（その他）	きゅうの森
ジャングルマット・ジャングル丸太・あやとりネット		
体重計		
パチパチスライダー		
ウッドコンビネーション	フィールドアスレチック用遊具	キャンプ場遊具
ロープウェイ		
ちびっ子ゲレンデ	その他	ちびっ子ゲレンデ
複合遊具	複合遊具	オートビレッジ

5. 公園内巡視時に日常点検を行う者は、点検箇所や点検方法をよく理解したうえで、日常点検を実施すること。
6. 事業者は、対象となる遊具の経年変化に伴う劣化状況を把握するため、日常点検記録簿を精査したうえで、保管しておく。
年2回実施する点検については、点検結果及び写真等を整理し調査職員等に提出すること。
7. 点検履歴については、遊具履歴書を作成、追記、修正をすること。
8. 台風や豪雨等の異常気象時や震度5以上の地震発生により、遊具に異常箇所が生じるおそれのある場合に、遊具及び遊具の周辺状況について、必要に応じて臨時的に点検を行うものとする。また、遊具の利用者が怪我をした場合や、他公園において類似遊具等で事故があった場合も点検を行うものとする。

第30条 遊具詳細点検

1. 定期点検を完了させるために、管理体制を確立し、品質、工程、安全、法令順守等の業務管理を行う。
2. 点検対象遊具は、日常点検に準ずる。
3. 遊具の点検内容は、(社)日本公園施設業協会が規定する「定期点検総括表」「定期点検表」「特別定期点検表」に基づいて実施し、その結果について定期点検記録簿としてとりまとめ報告する。
4. 点検作業の中で測定を行う必要がある場合は、定められた測定機器又は(社)日本公園施設業協会認定の、JPFA 検査器具、JPFA 肉厚測定器、JPFA 落下衝撃測定器等を使用して行う。
5. 点検作業と点検表に基づく判定は別の者がそれぞれ担当し、職務を兼ねることはできない。
6. 点検責任者は、「劣化診断」による劣化判定と「基準診断」によるハザードレベルを組み合わせることで総合的な機能判定を行うこと。その判定基準については、必要に応じ事前に調査職員等と協議をしておくこと。
7. 定期点検は、年1回実施すること。
8. 点検終了後、「合格」と判断された遊具について、「SP 点検済みシール」を貼付出来る遊具には調査職員等の承諾を受けて、点検実施時期を明記して添付する。

第31条 遊具維持修繕等

点検により確認された破損箇所については、小規模な修繕等を適切に行うこと。なお、大規模な修繕は中国地方整備局において行うので詳細は調査職員等との協議によるものとする。

第32条 その他

1. 点検作業においては、安全管理を徹底し、作業中であることを掲示して、公園利用者の遊具利用への影響が無いように十分な安全対策を講ずること。
2. 定期点検等で不良と判断された場合は、速やかに調査職員等へ報告すること。
3. 点検で異常が発見された場合、もしくは異常の可能性があり使用禁止が妥当と判断される遊具には、速やかにロープネット等で立ち入り禁止の措置を講じるとともに、調査職員等に速やかに報告すること。
4. 詳細点検の点検作業は、作業に適した服装にて作業を実施し、「公園施設製品安全管理士」「公園施設製品整備技士」の携帯用認定証等を携帯して作業に従事する。
5. 本仕様書に記載されていない事項については、(社)日本公園施設業協会の「遊具の安全に関する基準(2008)」を参考にすること。

第2章 その他修繕

第33条 管理水準

事業者は、公園内を常に良好な状態とし、公園利用者への快適・安全なサービスに努めることとする。

常に公園利用者の迷惑とならないよう十分注意するとともに、事業者の責任において常に公園内の観察を行い、善良なる管理を行うものとする。

第34条 その他修繕等

園路広場及び遊具以外の工作物について、必要に応じて、適宜巡回点検し、破損箇所については、小規模な修繕等を適切に行うこと。なお、大規模な修繕は中国地方整備局において行うので詳細は調査職員等との協議によるものとする。

第6編 電気設備維持修繕

第35条 管理水準

本公園の全施設の使用電力量を計測するとともに、変電所、受変電設備、分電盤等の電気設備について、関係法令を遵守し、機能を常に安全かつ良好に維持するため点検を行うものとする。

第36条 電気設備維持修繕等

1. 園内の電気設備について、本仕様書第9条保守点検等の役割分担に示す法定点検等を中国地方整備局が実施する予定であり、事業者は法定点検以外での日常的な運転状況、計器の異常等の点検を適宜実施すること。
点検対象施設は、別添30「電気設備維持修繕主要箇所位置図」及び別添31「通信設備維持修繕主要箇所位置図」を参照とすること。
2. 点検の結果に応じ、清掃、調整、消耗部品の交換及び補充、軽微な修繕等を適切に行うこと。なお、大規模な修繕は中国地方整備局において行うので詳細は調査職員等との協議によるものとする。
3. 落雷があった場合又は管理事務所内の警報装置が作動した場合は、異常の確認及びその原因の究明を行うとともに、必要に応じ軽微な修繕等を行い速やかな機能回復を行うこと。
4. 休園日に電気設備において異常が発生した場合は、法定点検の受託者等と連携して、適切な措置を講じること。

第7編 汚水・排水施設維持修繕

第37条 管理水準

汚水・排水施設の機能を常に安全かつ良好に維持するため点検を行うものとする。

第38条 汚水・排水施設維持修繕

1. 園内の汚水・排水設備について、本仕様書第9条保守点検等の役割分担に示す法定点検等を中国地方整備局が実施する予定であり、事業者は法定点検以外での日常的な運転状況、計器の異常等の点検を適宜実施すること。
点検対象施設は、別添 32「浄化槽（汚水）維持修繕主要箇所位置図」を参照とすること。
2. 点検の結果に応じ、清掃、調整、消耗部品の交換及び補充、軽微な修繕等を適切に行うこと。なお、大規模な修繕は中国地方整備局において行うので詳細は調査職員等との協議によるものとする。
3. 台風や大雨が予想される場合は、巡回点検を行うとともに、適切な対策を講じるものとする。
4. 事業者は、繁忙期においては、汚水・排水施設の稼動状況を確認するとともに、法定点検の受託者等と連携し、汚水・排水施設の処理能力に沿った調整を行うこと。

第 8 編 給水施設維持修繕

第 39 条 管理水準

本公園の全施設の使用水量を計測するとともに、給水施設について、関係法令を遵守し、常に安全かつ良好に維持するため点検を行うものとする。

第 40 条 給水施設維持修繕等

1. 園内の給水設備について、本仕様書第 9 条保守点検等の役割分担に示す法定点検等を中国地方整備局が実施する予定であり、事業者は法定点検以外での日常的な運転状況、計器の異常等の点検を適宜実施すること。
点検対象施設は、別添 33「給水設備維持修繕主要箇所位置図」を参照とすること。
2. 点検の結果に応じ、清掃、調整、消耗部品の交換及び補充、軽微な修繕等を適切に行うこと。なお、大規模な修繕は中国地方整備局において行うので詳細は調査職員等との協議によるものとする。
3. 事業者は、1 日 2 回（開園前 1 回、閉園後 1 回）、公園内全施設の水道メーターの計測を行い、異常な使用量となっていないか日々確認を行うこと。
4. 事業者は、1 日 1 回残留塩素濃度の計測を実施し、基準を満たしていない場合は、適切な措置を講じること。
5. 冬季の園内給水施設凍結による断水及び器具の破損を防止するため、別添 35「建物・工作物にかかる冬季対応」に基づき、水抜き等の凍結防止作業や一部の水飲み・手洗いの閉栓作業を行うものとする。
6. 繁忙期は、配水管の水圧が低下しないよう、適切な措置を講じること。
7. 夏季及び冬季においては、使用水量を調整する等の適切な措置を講じ、機能の維持に努めること。

第9編 水景施設維持管理

第41条 管理水準

本公園の水景施設である水遊び施設が安全かつ良好に利用できるよう保守点検及び水質の管理を行うものとする。

第42条 水質管理

水遊び施設のうち、星の里内にあるじゃぶじゃぶ池の使用期間中は、「遊泳用プールの衛生基準について」（平成19年5月28日健発第0528003号厚生労働省健康局長通知）に準拠し、以下の水質を保つよう管理を行うこと。また、期間の利用開始前に清掃を実施するとともに、必要に応じ利用期間中の水の抜き替えを適宜行い安全衛生を確保すること。

日々の残留塩素濃度を測定し、残留塩素濃度が基準値を下回る場合は、固形塩素剤を投入するなど、必要な措置を講じること。

項目	基準値	測定回数
水素イオン濃度	PH値 5.8 以上 8.6 以下	期間中 1 回以上
濁度	2 度以下	
過マンガン酸カリウム消費量	12mg/L 以下	
大腸菌群	検出されないこと	
一般細菌	200CFU/ml 以下	
遊離残留塩素濃度	0.4mg/L 以上(1.0mg/L 以下が望ましい)	毎日午前中1回以上 及び午後2回以上
総トリハロメタン	0.2mg/L 以下が望ましい	毎年1回以上

第43条 水景施設保守点検等

1. ポンプ設備、電気系統、バルブの開閉、水位、異音の確認等の点検を日々行うこと。
2. 点検の結果に応じ、清掃、調整、消耗部品の交換及び補充、軽微な修繕等を適切に行うこと。なお、大規模な修繕は中国地方整備局において行うので詳細は調査職員等との協議によるものとする。

第10編 その他設備維持修繕

第44条 管理水準

本公園の水循環設備、放送設備、電話設備等について、関係法令を遵守し、機能を常に安全かつ良好に維持するため点検及び修繕を行うものとする。

第45条 水循環設備維持修繕等

1. 日常、園内の循環水ポンプ場、循環水配管等について、適宜巡回点検し、破損箇所の小規模な修繕又は補充を適切に行うこと。なお、法定点検、大規模な修繕は中国地方整備局において行うので詳細は調査職員等との協議によるものとする。

対象施設は、別添 34「ポンプ設備（水循環設備）維持修繕主要箇所位置図」を参照すること。

2. 通常作動していない循環ポンプについても、年1回は運転を行う稼働状況の確認を行うこと。

第46条 放送設備保守点検等

日常、園内の放送設備、スピーカー、配線等について、計器による設備の運転状況の把握や目視、触手、聴音による点検を年1回行うこと。

対象施設は、別添 31「通信設備維持修繕主要箇所位置図」を参照とすること。

第47条 電話設備維持修繕等

日常、園内の電話設備、配線等について、適宜巡回点検し、破損箇所の小規模な修繕又は補充を適切に行うこと。なお、大規模な修繕は中国地方整備局において行うので詳細は調査職員等との協議によるものとする。

対象施設は、別添 31「通信設備維持修繕主要箇所位置図」を参照とすること。

第11編 園内清掃、公園内建物清掃

第1章 基本事項

第48条 管理水準

公園施設については、常に清潔を保ち、快適な環境を保持する必要がある、本公園の利用状況に適切に対応するため、事業者は、作業内容、作業場所等について十分に検討するとともに、周辺地域に配慮した実施時期の調整を行うものとする。

第2章 清掃

第49条 建物清掃

1. 日常清掃

- 1) 清掃箇所は、公園内の全建物を対象とする。但し、収益施設等管理運営規定書第1条に定める施設は除く。
別添 26「建築物維持修繕主要箇所位置図」を参照とすること。
- 2) 建物内は常日頃から汚れが無いか確認し、壁、床、扉、窓、柱、ベンチ、机、イス等の汚れがある場合、必要に応じ掃き掃除、拭き掃除を行い、公園利用者に不快感を与えないよう清潔に保つこと。
- 3) くもの巣、ハチの巣、ガムのかす等がある場合は、速やかに取り除くものとする。
- 4) 天井、照明器具、展示物等は、必要に応じ清掃するものとする。

2. 定期清掃

- 1) 床面シートの清掃（ポリッシャーまたはスチーム洗浄後のスクイージーによる汚水除去、水モップによる拭き上げ、ワックス塗布、拭き上げ）のほか、タイルや絨毯、窓、網戸等を対象とした室内清掃を行うこと。
- 2) 雨樋に堆積した落ち葉、枯れ枝、藻等による汚れ、堆積物を除去すること。
- 3) 建物の周りに堆積した落ち葉、枯れ枝を除去すること。
- 4) 外壁、軒下、扉、窓等の汚れを除去すること。
- 5) 作業時間は公園利用者の迷惑とならないよう配慮すること。なお、開園時間内を作業に行う場合は必要に応じて調整を行うこと。
- 6) 定期清掃箇所及び実施頻度は下表の通りとするが、実施に当たっては調査職員等と協議すること。

定期清掃対象施設	実施頻度(年)
ビジターセンター、さとやま展示館（カーペットクリーニング 295 m ² 含む）、参集殿、木工房、古代たたら工房、やきもの工房、湖畔レストハウス休憩所、備北オートビレッジ管理センター、エントランスセンター国兼、つどいの里クラブハウス、管理事務所（事業者部分）	1回

第50条 便所清掃

- 1) 清掃箇所は、公園内の全便所を対象とする。但し、収益施設等管理運営規定書第1条に定める施設は除く。

別添 26「建築物維持修繕主要箇所位置図」を参照とすること。

- 2) 清掃中は、便所の利用者の利便性に配慮すること。
- 3) 衛生器具(便器、手洗い器等)、壁、天井、床、ブース、扉、窓、その他建具、鏡、照明器具等を適切な方法と頻度で清掃し、清潔に保つとともに、詰まり等はすぐに対応する。
- 4) トイレトペーパー及び石鹼水が常時あるように補充すること。
- 5) 汚物入れ等の清掃等を行うこと。
- 6) 実施頻度は1日1回以上を目安とするが、閑散期や使用頻度の低い箇所等を考慮し実施に当たっては調査職員等と協議すること。
また、繁忙期で多数の利用者が見込まれる場合は、利用状況を確認の上清掃頻度を増やす等清潔な状態を保つこと。

第51条 工作物清掃

1. 日常清掃

- 1) 対象区域は、原則全園を区域とする。但し、収益施設等管理運営規定書第1条に定める施設は除く。
- 2) ブロアー又は拾い清掃等により、紙くず、空き缶等の除去や掃き掃除による土ぼこり、落ち葉等の除去により、園路(園地含む)や側溝、遊具等の工作物をきれいな状態に保つこと。
- 3) U型溝、排水桝等の排水設備の性能を維持するため、適宜点検を行うとともに、溜まった落ち葉、土砂等を除去すること。
- 4) 公園利用者が直接触れるベンチやテーブル等は、汚れやコケ、鳥の糞が無いよう水拭き等の清掃を行い、同時にささくれ、がたつき等による危険箇所の確認を行うこと。
- 5) くず籠や喫煙場所の吸殻等の清掃を随時行うこと。
- 6) 池等の水面のごみや落ち葉等を網等で随時除去すること。
- 7) 外灯、時計や温度計、駐車場管制、監視カメラ等の設備について、汚れがひどい場合には清掃を行うこと。
- 8) 腐食・破損して使用できないテーブル・ベンチ等を撤去する必要がある場合は調査職員等に報告すること。
- 9) 大規模な行催事の開催等により、塵芥の発生量の増加が見込まれる際に調査職員等の判断により当該箇所を清掃するものとする。
- 10) 実施頻度は1日1回以上とする。但し、閑散期や使用頻度の低い施設、公園利用者が直接触れることの無い施設等を考慮し、実施に当たっては調査職員等と協議すること。
また、繁忙期で多数の利用者が見込まれる場合は、利用状況を確認の上清掃頻度を増やす等清潔な状態を保つこと。

2. 定期清掃(池・水遊び場等の洗浄)

- 1) ポンプを停止し池部の排水を行った後、ごみ類や夾雑物、汚泥を除去し、池の底部、側面部、景石等の高圧洗浄機を使用した洗浄作業及びブラッシングを行うこと。
- 2) 底部、側面部、景石等の汚れを所定箇所へ処理した後、池部への給水及びポンプを始動すること。

3) 清掃箇所、実施内容及び実施頻度等は下表の通りとする。

清掃箇所	実施頻度
ジャブジャブ池 (排水浄化タンクの洗浄を含む)	1回/年

第52条 ごみ回収運搬工

1. 公園内で発生したごみは、庄原市の分別規定に従って分別を行ない、庄原市が指定する処理場に運搬すること。収集運搬に当たり、園内に集積場所が必要な場合は、調査職員等と協議を行うこと。なお、花見の時期等、大量のごみの発生が予想される場合は、臨時ごみ箱を設置し、公園利用者に分別指導を行う等、適切な措置を講じること。
2. ここでいうごみとは園路上の落ち葉、枯れ枝等も含むものとする。

第53条 除雪等

1. 降雪時等に、本公園の機能を維持するために、玄関周り、出入口周り、園路等において、機械及び人力による除雪を行う。
2. 事業者は、除雪作業を円滑に実施できるよう無積雪時の状態を確実に把握し、路面や縁石等各工作物に損傷を与えないようにしなければならない。

第54条 廃棄物処理

事業者は、排出される産業廃棄物を「廃棄物の処理及び清掃に関する法律」（昭和45年12月25日法律第137号）及び関係法令に従って、適正に処理すること。

第55条 雑作業等

事業者は、使用機材等の改良・メンテナンス、使用車両の給油・メンテナンス、仮設トイレ洗浄液補給等の調査職員等が指示する作業を行うこと。

H25-27 国営備北丘陵公園
運営維持管理業務
個別仕様書（案）
【植物管理】

平成 24 年〇月

国土交通省中国地方整備局

第1章 総則

第1条 適用

本編は、H25-27 国営備北丘陵公園運営維持管理業務のうち、植物管理業務に適用する。

植物管理として、芝生管理、中低木管理、高木管理、草地管理、花壇管理、花畑管理、草花管理、特殊管理の8種の施工について、適用する。

第2条 事業者の責務

事業者は、施工にあたって、公園管理業務の特性を踏まえ、本個別仕様書、共通仕様書、国営備北丘陵公園の設計図書及び現地の気象条件、土壌条件や利用状況等を十分に把握のうえ、管理効果が上がるよう配慮し、目標とする管理水準を達成すべく、施工に当たるものとする。

第3条 業務実施体制の点検

事業者は「公共業務の入札及び契約の適正化の促進に関する法律」（平成12年11月27日法律第127号）第13条2により中国地方整備局から施工体制について点検を求められたときは、これを受けることを拒んではならない。なお、点検員は当該業務の調査職員等とする。

第4条 歩掛実態調査及び諸経費動向調査

本業務は、歩掛実態調査及び諸経費動向調査の対象業務であり、調査職員等より指示のあった場合、別途通知される調査要領等に基づき調査票の作成を行うこと。

調査票は、業務終了後速やかに調査職員等に提出するものとする。また、調査票の聞き取り調査等を実施する場合にはこれに協力するものとし、調査票の根拠となった契約書等を提示するものとする。

第5条 基本事項

1. 植物管理業務を総括する業務責任者の責任のもと実施することとする。
2. 事業者は、本個別仕様書及び共通仕様書によるほか、関係法令を遵守し、公園利用者への快適なサービスに努めるとともに、公共性に配慮し、都市公園の効用に資するよう適切に管理運営を行うものとする。なお、本個別仕様書に記載のない事項及び下記に関する事項、又は本個別仕様書に疑義が生じたときは、その都度、調査職員等と協議するものとする。
 - 1) 植物について大規模な補植を要する事態が生じたとき。
 - 2) 既存木の伐採（又は移植）を行う必要が生じたとき。
 - 3) 公園利用者サービスに供するため大規模な新規植栽の必要が生じたとき。
3. 事業者は、公園内の植物を常に良好な状態とし、他の業務と相互連携を保ち、適切に進捗管理を行い、実施することとする。
4. 管理体制人員は、円滑な維持管理運営を行うため、植生状況に基づき弾力的に配置するものとする。
5. 提供物品は事業者に貸与するが、物品類の修理等は調査職員等に報告の上、事業者が行うこととする。
6. 設備及び提供物品は事業者の注意義務で管理すること。
7. 植生状況等に基づく業務効率化に向けた設備及び物品を事業者が導入する場合は、事前に調査

職員等の許可を受けた上で、事業者の負担にて行うこと。

8. 作業従事者の身分保障、健康管理、服務規律は事業者の責任において行うこと。

第6条 安全管理等

1. 常に公園利用者の迷惑とならないよう十分注意するとともに、事業者の責任において常に公園の観察を行い、善良なる管理を行うものとする。
2. 持ち込み可能な車種及び車両の運行については、別添 13「国営備北丘陵公園園内車両入園規則」に基づき、公園利用者の安全と快適な利用を妨げない運転・駐停車・作業態度等に努めるとともに、国事務所発行の車両運行許可証を前面に提示して走行するものとする。なお、園内の車両通行に当たっては、20 km/h に努めるものとする。
3. 作業にかかる車両の持ち込みは最小にとどめ、公園利用者の迷惑とならない様、必要に応じ誘導員を配置するか、公園利用者の迷惑とならない場所へすみやかに移動するものとする。
4. 作業中は、必要に応じ作業区域をセーフティーコーン、コーンバー、バリカー等で明示するなど、公園利用者の安全を十分確保するものとする。
5. 作業中は、園内の施設工作物及び樹木等を破損しない様に注意するものとする。
6. 作業に当たっては、服装及び言動に注意し、公園利用者に不快感を与えないよう留意するものとする。

第7条 利用サービス

1. 公園利用者に対する案内及び緊急対応等のサービスに努めること。
2. 業務責任者を含めた全ての作業従事者は調査職員等の指定する名札を作成し着用すること。
3. 作業従事者の服装、作業用機械、器具、車両等については、公園にふさわしいものとし、イメージアップに心掛けるものとする。
4. 公園利用者に対して、管理作業内容の情報を提供する必要がある場合には、作業場所において適切な説明看板類を掲示するものとする。

第8条 工事調整

1. 境界柵周辺、ため池堤体等の林地部分に係る除草作業については、別途国事務所が発注する予定であるが、具体的な除草箇所等については調査職員等及び除草作業受注業者と調整すること。
2. 国事務所が発注する除草作業は、年度毎に除草箇所が変更となる場合があるので、その都度調整を行うこと。

第2章 芝生管理

第9条 管理水準

以下に示す管理水準を満たす芝生管理を行うこと。対象範囲は、別添 36「芝生管理区域図」を参照とすること。

ランク	A	B	C
管理水準	グラウンド・ゴルフコースであり、その状態を維持するためフェアウェイとラフとの機能・役割を明確にし、利用者が常に快適に利用できる状態に管理すること。	主要な施設や花修景の周辺に位置し芝生としての修景性も高いため、景観性に優れた状態で、動的使用が可能なエリアは快適に過ごせる状態に管理すること。	自然の状態を意識しながら、利用者が不快にならない程度に景観性を保つよう管理すること。
対象地	・グラウンドゴルフコース(フェアウェイ及びラフ部)	・花の広場周辺 ・大芝生広場及び周辺 ・つどいの里クラブハウス周辺 ・北入口湖畔広場及び周辺	・A及びB以外の全ての芝生地

第10条 芝刈工

1. 芝生地内にある石、空き缶等障害物はあらかじめ取り除く。
2. 芝生地内にある樹木、草花、施設等を損傷しないように注意し、刈むら刈残しのないよう均一に刈込む。
3. 刈込み回数及び刈込み高については、管理水準を目安として、その水準を満たす回数及び高さを事業者で計画し、全体計画について調査職員等と協議すること。
4. 縁切りは、寄せ植え、施設等にほふく茎が侵入しないよう、寄植類にあたっては、樹冠の垂直投影線より10cm程度外側で垂直に切り込み、せん除する。
5. 刈り取った芝は、調査職員等の指示する場所に運搬・堆積するとともに、刈り跡はきれいに清掃する。
6. 芝刈り回数及び頻度については、芝草の生育状況を確認した上で適切かつ効率的な数量を設定し、作業にあたるものとする。

第11条 芝生地除草工(人力除草)

1. 芝生をいためないよう、除草器具等を用いて、根より丁寧に抜き取る。
2. 抜き取った雑草は、すみやかに処理するとともに、除草跡はきれいに清掃する。
3. 除根後に穴が生じた場合は、必要に応じて目土(目砂)の充填を行う。

第12条 芝生施肥工

1. 所定の施肥量を芝生面にむらのないよう均一に散布する。
2. 施肥を施す場合は、原則として降雨直後等で葉面がぬれているときは行わない。
3. 施肥の時期及び回数については、芝草の生育状況を確認すると共に、芝生の利用状況予測を考慮して適切かつ効率的な時期を設定し、作業にあたるものとする。

第13条 芝生目土掛工

1. 目土は植物の根、ガレキ等がなく必要に応じて、ふるい分けした目土用土又は砂材を用いる。

土壌改良剤及び肥料を混入する場合は、所定の混入率となるよう入念に混合する。

2. 目土は、所定量をとんぼ等を用いて、むらなく均一に敷きならし、十分すり込む。なお、芝生面に不陸がある場合は不陸整正を勘案しながら行う。
3. 芝草の生育適期を選んで施工し、合わせて芝草の生育促進、芝生地表面の不陸整正の効果を最大限に発揮できるよう施工する。

第14条 芝生エアレーション工

1. 芝生土壌の硬化を防止するため、エアレーション器具または機械により土壌が膨軟となるよう効果的に行う。
2. 施工区域の設定、穴及びカッティングの深さ、間隔等は業務責任者の判断による。

第15条 芝生病虫害防除工（薬剤散布）

1. 病虫害が発生した場合においては、まずは被害を受けた部分の刈込みや補殺等薬剤散布以外の方法を検討し、やむを得ず薬剤散布する場合であっても農薬取締法等の農業関連法規や各メーカー等で定めている使用安全基準、使用方法等を遵守し、最小限の区域における薬剤散布に留める。
2. 病虫害の発生に備え、予防的な散布を要すると判断した場合は、速やかに調査職員等の承諾を得て、適切な措置を講ずること。
3. 薬剤散布は、薬剤の効果、周辺環境への影響に十分配慮し、適切な気象条件、使用日時、服装により行うものとする。なお、原則開園時には実施しないこと。
4. 薬剤を使用した場合は、使用年月日、場所及び対象範囲、使用した薬剤の種類又は名称並びに薬剤の単位面積当たりの使用量又は希釈倍率について記録すること。

第16条 芝生灌水工

1. 芝生の灌水が必要となった場合は、既存の灌水設備又は散水車を使用し、過去の実績等を踏まえ、業務責任者が適切と判断した灌水量を芝生全面に行きわたるように均一に灌水する。
2. 芝生の生育状況を確認したうえで、適切かつ効率的な時期及び時間帯に作業を行うこと。
3. 施工の際は、公園利用者の利用の妨げにならないよう適切に実施すること。

第17条 芝生雑工

1. 芝生雑工については、業務責任者の判断する作業（部分的な養生、芝生保護材設置等）を実施するものとする。
2. 芝生雑工（軽作業員）については業務責任者の判断する作業（灌水補助、施肥散布補助、芝生保護材設置等）を実施するものとする。
3. 芝の補植を行う際は、以下の項目に留意すること。
 - 1) 張替え箇所を大きめに形を整えて切り取り、深さ 15cm 程度まで床土を交換又は耕耘したうえで、沈下防止のためよく転圧し、表面排水できるよう不陸整正を行うものとする。
 - 2) 張芝は、周縁と同じ高さとなるよう調整し、転圧し、目土を施し、必要に応じて適宜施肥、灌水するものとする。
 - 3) 播種は、施工箇所を刈取・集草し、土壌改良材を散布の後、種子を散布すること。種子はでき

るだけ均等に播き付けるものとする。その後、目土散布を行ったのち、速やかに灌水を行う

第3章 中低木管理

第18条 管理水準

花修景としての景観を維持するための剪定や樹形の管理、園路と広場を分離するような遮蔽機能を維持するための剪定や樹形の管理、既存木や法面等の保全をするため維持等、それぞれの中低木の機能を発揮・維持できるよう管理すること。

対象範囲は、別添 37「中低木管理区域図」を参照とすること。

第19条 中低木剪定工

1. 一般事項

- 1) 枝の密生した箇所は中すかしを行い、刈地原形を十分考慮しつつ、樹幹局縁の小枝について輪郭線を作りながら刈込む。
- 2) 裾枝の重要なものは、上枝を強く、下枝を弱く刈込む。
- 3) 花木類を刈込む場合は、花芽の分化時期と養生位置に注意する。
- 4) 数年の期間において刈込みを実施する場合は、第1回の刈込みの際に一度に刈込まず、数回の刈込みを通して徐々に刈地原形に仕立てていく。
- 5) 刈り取った枝葉は速やかに処理する。特に枝葉が樹冠内に残らないようにきれいに取り去り、刈込んだ樹木、寄植等の周辺はきれいに清掃する。
- 6) 剪定にあたっては、樹木単体だけでなく、公園として望ましい植栽景観づくりを視野に入れて、望ましい樹形の確保に努める。
- 7) 公園の景観維持及び樹木の生態等に支障があり、剪定だけでなく間伐の必要が生じた場合には、調査職員等に報告するものとする。

2. 寄植剪定

- 1) 各樹種の生育状態に応じ、刈地原型を十分考慮しつつ刈込む。
- 2) 刈り取った枝葉が樹冠内等に残らないよう速やかに処理するとともに、寄植の周辺をきれいに清掃すること。

3. 生垣剪定(機械・人力)

- 1) 枯枝、徒長枝等を剪定し、枝の整理を行った後、一定の幅を定めて、両面を刈込み、天端をそろえる。
- 2) 枝葉の空いた部分には、必要に応じて、枝葉の疎密をなくすよう、枝の誘引を行う。枝の結束には、しゅろ縄を用いる。

第20条 中低木地除草工

1. 抜根除草

- 1) 既存植物をいためないよう除草器具などを用いて根ごとより取り除く。
- 2) 抜き取った雑草は、すみやかに処理するとともに、除草跡はきれいに清掃する。

2. 人力除草

- 1) 既存植物をいためないよう鎌などを用いて根際より刈り取る。
- 2) その他は抜根除草に準ずる。

第21条 中低木施肥工

1. 一般事項

- 1) 使用する施肥の使用量については、施肥の種類（寒肥、追肥等）及び各樹木の特性に応じてもっとも効果が期待できるよう、業務責任者が適切に判断して行うものとする。
- 2) 溝及び縦穴の掘削に際しては、樹根に損傷を与えないよう注意する。

2. 生垣施肥

- 1) 寒肥は生垣の両側に縦穴を1箇所ずつ計2箇所1本ごとに掘り、底に所定の肥料を入れ、覆土する。縦穴の深さは20cm程度とする。
- 2) 追肥は、生垣の両側に平行に深さ20cm程度のみぞを掘り、溝底に所定の肥料を敷き込み覆土する。樹勢の強弱により施肥量を増減する。
- 3) 縦穴、溝の位置は細根の密生部分よりやや外周とする。

3. 中低木施肥

- 1) 1本立ち及び小規模な寄植えの場合、輪肥・壺肥を主体とし、使用する施肥の標準的な施肥量について、肥料、施肥の種類（寒肥、追肥等）及び各樹木の特性に応じてもっとも効果が期待できるよう、施肥量について業務責任者が判断して行う。
 - (1)輪肥：樹木主幹を中心に、葉張り外周線の地上投影部分に深さ20cm程度の溝を輪状に掘り、溝底に所定の肥料を平均に敷き込み覆土する。溝掘りの際、とくに支根を傷めぬよう注意し、細根の密生している場合は、その外側に溝を掘る。
 - (2)壺肥：樹木主幹を中心に、葉張り外周線の地上投影部分に放射線状に縦穴を掘り、穴底に所定の肥料を入れ覆土する。縦穴の深さは20cm程度とする。
- 2) 列植の場合、生垣施肥に準ずる。
- 3) 群植、大規模な寄植えの場合、有機質肥料については、1㎡当たり3箇所の縦穴を掘り、底に所定の肥料を入れ覆土する。化成肥料については、植込内に均一に散布する。

第22条 中低木病虫害防除工（薬剤散布）

中低木病虫害防除工は、本仕様書15条芝生病虫害防除工（薬剤散布）に準じて行う。

第23条 中低木灌水土工

中低木灌水土工は、本仕様書第16条芝生灌水土工に準じて行う。

第24条 中低木雑工・中低木巡回工（巡回作業・雑作業）

1. 低木雑工については業務責任者の判断する作業（ササ刈等）を実施するものとする。
2. 中低木巡回工にて、植木手入れやその業務責任者が判断する管理作業を行う。
3. 中低木巡回工にて、植木手入れ補助・支障木手入れやその他調査職員等の指示による管理作業を行う。
4. 中低木補植を行う際は、以下の項目に留意すること。
 - 1) 樹高300cm未満の樹木を対象とする。
 - 2) 植栽を実施するにあたり、土壌改良材を投入する場合は、埋め戻し土壌とよく攪拌して混入するものとする。

5. マルチングを行う際は、以下の項目に留意すること。
- 1) マルチング材は所定量をむらなく均一に敷き均すものとする。
 - 2) 使用するマルチング材及び敷き均し量、厚さについては業務責任者が判断し、定めるものとする。

第4章 高木管理

第25条 管理水準

花修景としての景観を維持するための剪定や樹形の管理、緑陰機能や遮蔽機能を維持するため剪定や樹形の管理、自然木としての機能等、それぞれの高木の機能を発揮・維持できるよう管理すること。

対象範囲は、別添 38「高木管理区域図」を参照とすること。

第26条 高木剪定工

1. 一般事項

- 1) 樹形の骨格づくり、樹形の整形、混み過ぎによる病虫害及び枯損枝の発生防止等を目的として、枝おろし、枝すかし、ふところすかし、切詰め、枝抜き、切返し、枝はさみ、枝うち、枝かき等の剪定方法を、樹種、形状及び選定の種類に応じてもっとも適切な方法により行う。
- 2) 樹姿及び樹形の仕立て方は、特に修景上、規格形にする必要がある場合を除き、自然形に仕立てる。
- 3) 剪定に当たっては、下枝の枯死を防ぐために原則として上方を強く、下方は弱く、また南側等の樹勢の強い部分は強く、北側等樹勢の弱い部分は弱く剪定する。
- 4) 不定芽の発生原因となる「ぶつ切り」は原則として行わない。
- 5) 花木対は花芽の分化時期と養生位置に注意して剪定する。
- 6) 剪定した枝葉は、まとめて速やかに処理するとともに樹木周辺をきれいに清掃する。
- 7) 剪定にあたっては、樹木単体だけでなく、公園として望ましい植栽景観づくりを視野に入れて、望ましい樹形の確保に努める。
- 8) 公園の景観維持及び樹木の生態等に支障があり、剪定だけでなく間伐の必要が生じた場合には、調査職員等に報告するものとする。
- 9) 自動車園路や自転車園路等の公園利用者の動線上の高木については、支障枝、枯枝等を適切に除去し、落ち枝等によるけがなどないよう努めること。
- 10) 調査職員等の指示する景観上重要な樹木については、樹形の維持及び眺望の確保に努めること。

2. 弱剪定

- 1) 弱剪定とは枯枝、平行枝、徒長枝等樹木の生育上好ましくないものを樹木本来の形、枝張りのバランス等を考慮しつつ切除することをいう。
- 2) 主として剪定すべき枝は、1) 枯枝 2) 成長の止まった弱小の枝 3) 著しく病虫害におかされている枝 4) 通風、採光、架線、人車の通行等の障害となる枝 5) 折損によって危険をきたす恐れのある枝 6) 樹冠、樹形及び生育上不必要な枝である。
- 3) 病虫害枝、障害枝は全体の樹形を考慮しつつ剪定する。
- 4) 枝、弱小枝等はその枝の付け根から少し距離をおいて切りとる。
- 5) 園路沿い等の並木については特に高さ、葉張り、下枝高さ等の樹形の統一を図りつつ剪定する。

3. 強剪定

- 1) 強剪定とは弱選定に加えて、樹形の整姿を目的として主枝及び主枝に準ずる枝の切除を行うことをいう。
- 2) 芯は原則として止めない。やむを得ず摘芯する場合は、これに代わる別の芯を仕立てる。

- 3) 古枝の先端部が大きなこぶとなっているもの、また割れ、腐れ等がある場合は、古枝の途中に良い方向の新生枝を見つけ、その部分から先端部を切り取り、若い枝と切返すものとする。

第27条 ヤゴ取り工

ヤゴ取りは、やご（ひこばえ）、幹ぶき（胴ぶき）を剪定鋏、鋸等で剪定するものとする。

第28条 高木施肥工

使用する施肥の使用量については、施肥の種類（寒肥、追肥等）及び各樹木の特性に応じてもっとも効果が期待できるよう、業務責任者が適切に判断して行うものとする。

- 1) 輪肥：樹木主幹を中心に、葉張り外周線の地上投影部分に深さ20cm程度の溝を輪状に掘り、溝底に所定の肥料を平均に敷き込み覆土する。溝掘りの際、とくに支根を傷めぬよう注意し、細根の密生している場合は、その外側に溝を掘る。
- 2) 車肥：樹木主幹から車輪の輻のように放射線状に溝を掘る。溝は外側に遠ざかるにつれて幅を広く、かつ深く掘り、溝底に肥料を平均に敷き込み覆土する。溝の深さは15～20cm程度、長さは葉張りの3分の1程度とし、溝の中心部分が葉張り外周線の下にくるように掘る。
- 3) 壺肥：樹木主幹を中心に、葉張り外周線の地上投影部分に放射線状に縦穴を掘り、穴底に所定の肥料を入れ覆土する。縦穴の深さは20cm程度とする。
- 4) 移植後1年以内の樹木及び剪定直後の樹木で、葉張り外周線の不明の樹木については、溝及び穴の中心線が樹幹中心より根元直径の5倍にくるように掘る。

第29条 高木病虫害防除工（薬剤散布）

高木病虫害防除工は、本仕様書15条芝生病虫害防除工（薬剤散布）に準じて行う。

第30条 高木灌水工

高木灌水工は、本仕様書第16条芝生灌水工に準じて行う。

第31条 枯損木撤去工

1. 公園内の景観維持や、倒木等による不測の事態から公園利用者に対する安全を確保するため、常に公園内を観察し、枯損木や樹勢が低下し倒木する恐れが高い高木を発見した場合には速やかに調査職員等と協議し、伐採すること。
2. 伐採に当たっては、公園利用者や施設等に影響が無いように注意して作業を行うこと。

第32条 高木雑工・高木巡回工（巡回作業・雑作業）

1. 高木雑工については、業務責任者の判断する作業（サクラ伐採除根、資材運搬、堆肥切り返し等）を実施するものとする。
2. 高木巡回工にて、植木手入れやその他業務責任者の判断する管理作業を行う。
3. 高木巡回工にて、サクラの手入れ・生垣整理やその他業務責任者の判断する管理作業を行う。

第5章 草地管理

第33条 管理水準

草地性植物の生育環境を保全するため自然の状況に配慮しつつ、利用者が不快にならない程度に景観性を保つよう管理すること。

対象範囲は別添 39「草地管理区域図」を参照とすること。

なお、対象範囲のうち、境界柵周辺、ため池堤体等の林地部分に係る除草作業については、別途国事務所が発注予定であるが、具体的な除草箇所等については調査職員等及び除草作業受託者と協議すること。

第34条 草地除草工

1. 草地内にあるごみ、空き缶等障害物はあらかじめ取り除くものとする。
2. 案内板、消火栓、電話ボックス等の施設が公園利用者によく見えるよう特に注意して刈り取るものとする。
3. 刈草は、調査職員等の指示する箇所に運搬集積し、速やかに処理するとともに、刈跡はきれいに清掃するものとする。

第6章 花壇管理

第35条 管理水準

公園利用者を出迎えるシンボリック空間等に配置しており、冬季以外のシーズンを通して見頃となるよう管理すること。

対象範囲は、別添 40「花壇管理区域図」を参照とすること。

第36条 花壇植栽工

1. 植栽前の前花は抜根撤去とし、根に付着した土は取り除くこと。その後に、地ごしらえをし、植栽すること。
2. 抜き取った草花は所定の箇所に運搬・堆積するものとする。

第37条 花壇施肥工

1. 元肥は、花壇面に指定の施肥量を均一にまき、くわ、シャベル等により床上の中によくすき込む。
2. 追肥は肥料の種類及び植物の生育状況に応じ、もっとも効果的な方法により行う。

第38条 花壇巡回工（巡回作業）

1. 花壇巡回工にて、耕耘、病中害防除やその他業務責任者の判断する管理作業を行う。
2. 花壇巡回工にて、花がら摘み、ピンチ（切り戻し）、摘心、除草、誘因、枯葉除去やその他業務責任者の判断する管理作業を行う。
3. 灌水は天候、土壌状態に注意し、無駄なく、しかも時期を失しないよう行う。
4. 灌水は花苗を傷めないよう丁寧に行い、根に十分水がゆきわたるよう浸透させる。

第7章 花畑管理

第39条 管理水準

本公園における最も重要な修景施設であり、大型主催イベントに連携した花の演出が行えるよう管理すること。

対象範囲は、別添 41「花畑管理区域図」を参照とすること。

第40条 花畑材料一般

1. 花苗は発育良好で病害虫に侵されていないものとし、あらかじめ植え出しに耐えるよう栽培され、細根の多く発生している徒長していない均一な型姿のものを使用する。
2. 球根はよく充実し、傷がなく、病害虫に侵されていないものとする。

第41条 花畑耕耘工

1. 古株雑草等は根より掘り起こし、土を払った後、指定箇所に運搬処理する。
2. 草花面は床土をシャベルまたはトラクター等により 20～30cm 程度まで掘り起こし、よく反転した後、大きいゴロ土やゴミを取り除き、凸凹のないよう一様にならす。
3. 肥料を施す場合には、指定の施肥量を、草花面に均一にまき、くわ、レーキ等により床土とよく混合する。

第42条 花畑植栽工

1. 花苗、球根の植えつけの際のデザインについては、調査職員等と協議の上決定し、草花面にあらかじめヒモ又は石灰等でデザインを下取りし、所定の苗数を密度にむらのないようしっかりと植えつける。
2. 植えつけ後、よく灌水し、傾いたり、根が浮き上がるなど、植え付けが確実でないものは植えなおしする。
3. 深さ、播種間隔、播種時期等については業務責任者の判断により決定し、人力播種機等により播種を行い、必要に応じて覆土する。施工後十分な灌水及び養生を行う。

第43条 花畑除草工

人力による抜根除草とし、根に付着した土を除いた後、所定の箇所に運搬・堆積するものとする。

第44条 花畑刈込工

1. 株の葉部のみ、あるいは地際から刈り取る。ただし、表土が流れる恐れがある箇所の刈込み及び施工時期について十分注意して決定する。
2. 刈取った草花は、きれいに収集し、清掃した上で、調査職員等の指示する場所に運搬・堆積する。

第45条 花畑施肥工

1. 元肥は、花壇面に指定の施肥量を均一にまき、くわ、シャベル等により床上の中によくすき込む。

2. 追肥は肥料の種類及び植物の生育状況に応じ、業務責任者の判断により、もっとも効果的な方法により行う。

第46条 花畑病虫害防除工（薬剤散布）

花畑病虫害防除工は、本仕様書 15 条芝生病虫害防除工（薬剤散布）に準じて行う。

第47条 花畑雑工・花畑巡回工（巡回作業・雑作業）

1. 花畑雑工については業務責任者の判断する作業（花がら摘み、ピンチ、摘心、誘引、ロープ柵設置・撤去等）を実施するものとする。
2. 花畑巡回工については業務責任者の判断により、通常の作業とは異なる巡回作業及び雑作業（育苗、堀上、補植、移植、株分け等）を実施するものとする。
3. 花畑巡回工にて、資材・発生材運搬及び灌水等に伴う車両運転、耕耘、スプリンクラー設置・撤去、プランター（テラコッタ）設置・撤去、薬剤散布、株分け、花苗植付けに伴う割付、柵及び鉄ピンの設置・撤去やその他業務責任者の判断する管理作業を行う。
4. 花畑巡回工にて、花がら摘み、ピンチ、摘心、除草、誘引、支柱設置、枯葉除去、落ち葉撤去、土壌改良剤散布、地拵え、花苗植付けに伴う割付補助、花苗・球根植付、補植・移植、軽微な灌水、間引き、1年草抜取・刈取、球根堀上げ、資材・発生材運搬及び灌水等に伴う車両運転補助、柵及び鉄ピンの設置・撤去補助、マルチングやその他業務責任者の判断する管理作業を行う。

第8章 草花管理

第48条 管理水準

花畑や花壇の植栽と連動し、冬季以外のシーズンを通じて鑑賞できるよう管理すること。
スイセン畑については、適切な育成環境を維持し、確実に株分けできるよう管理すること。
対象範囲は、別添 42「草花管理区域図」を参照とすること。

第49条 草花除草工

1. 人力による抜根除草とし、根に付着した土を除いた後、調査職員等の指定する箇所に運搬処分するものとする。
2. 除草に際しては、草花の根を損傷しないよう十分に配慮するものとする。

第50条 草花施肥工

施肥は肥料の種類及び植物の生育状況に応じ、業務責任者の判断により、もっとも効果的な方法により行う。

第51条 草花補植

補植にあたっては、補植の箇所について調査職員等と協議しその指示に従うものとし、その一連の作業を適切に実施するものとする。

第52条 草花防除工（薬剤散布）

草花病虫害防除工は、本仕様書 15 条「芝生病虫害防除工（薬剤散布）」に準じて行う。なお、スイセンについては、調査職員等と協議しその指示に従うものとする。

第53条 草花雑工・草花巡回工（巡回作業・雑作業）

草花雑工・草花巡回工（巡回作業・雑作業）については、花畑雑工・花畑巡回工（巡回作業・雑作業）に準じ、業務責任者の判断による作業を実施する。

第9章 特殊管理

第54条 対象

本章は、芝生管理、中低木管理、高木管理、草地管理、花壇管理、花畑管理、草花管理が対象とする植物管理以外の、なし園管理、リサイクル工及びカブトムシドーム管理について適用する。

対象範囲は、別添 43「特殊管理区域図」を参照とすること。

なお、なし園管理の詳細については、別添 44「なし園管理マニュアル(案)」を準拠して実施すること。

第55条 園の管理水準

樹勢を健全に保ち、花を多めに咲かせること。また、果実の数の確保に努め、公園利用者を対象として8月～9月に実施するなしのもぎ取り体験が行えるようにナシを生育すること。

第56条 霜害対策

4月中旬(開花期)に、遅霜による花序の組織破壊を防止し果房の結実数を確保するために、別添 44「なし園管理マニュアル(案)」のなしの霜害対策実施判断基準に基づき霜害対策を実施する。

第57条 受粉

4月中旬(開花期)～5月上旬に、受粉を促し着果数を確保するために、西洋ミツバチの巣箱を設置する。ミツバチの巣箱を設置している期間は、公園利用者が立ち入らないよう措置を講じること。

第58条 なし摘果工

1. 摘果は、受粉終了後15日頃からを目安として、生育状況等を勘案し、施工する。
2. 切り落とした果実は、病害虫の温床となるため、ナシ園内に残さないようにリサイクルセンターへ運搬処分する。

第59条 なし剪定工

1. 夏季剪定(新梢整理)は、伸ばす新梢は誘引し、品種により徒長枝の剪定又は誘引を行うために7月下旬に実施する。ただし、樹勢衰退を防止するため十分生育状況を観察し、施工の是非を判断すること。
2. 冬期剪定は、枝の剪定・誘引・花芽の整理を行うために落葉直後から年内にかけて実施する。
3. 切り落とした枝は、病害虫の温床となるため、ナシ園内に残さないようにリサイクルセンターへ運搬処分する。

第60条 なし防除工

病害虫防除のために、常に樹木の状況を観察し、病害虫の早期予防散布につとめ、過去の病害虫防除歴を参考に適宜散布する。施工は閉園日、開園時間外に実施すること。

第61条 なし芽袋かけ工

黒斑病等の予防のため袋掛け(大袋)を行う。果実の生育状況を考慮し、気温が高くなならない5月下旬～6月上旬に実施する。

第62条 鳥獣被害防止

カラスによるなしの食害を防止するための防鳥ネットの設置や、マミ（アナグマ）等による食害を防止するため、側面ポリエチレンネット内側に電気牧柵器・ワイヤー（2段・夜間通電）で囲む等、必要な措置を行う。

第63条 なし灌土工

干ばつがひどい場合には、スプリンクラーにより灌水を行うこと。

第64条 なし除草工

1. 害虫の温床となる雑草を適宜除草する。8月～9月は、なしのもぎ取り体験等で公園利用者を入れる前に刈るように調整すること。
2. 樹木の根際、柵類の廻り等、機械刈の不適當な場所又は不能な場所は手刈で行う。刈り取った茎葉は、果樹園内に残さないようにリサイクルセンターへ運搬処分する。

第65条 収穫

収穫期には、果実を適期に収穫する。ただし落果があるとスズメバチ等が来るため、落果の処理を徹底すること。

第66条 なし施肥工・土壌改良工

1. 年4回程度、肥料切れや翌年への貯蔵養分の蓄積を促進するとともに樹勢回復を図るために、幹周りに環状で人力にて肥料を地表散布する。
2. 1月に深さ50cm、幅60cmの溝を掘り、枯草及び落葉を埋没するとともに、土壌改良材・肥料を現地土と十分攪拌し埋め戻す。なお、溝の方向は年度毎に考慮して施工すること。

第67条 リサイクル工

1. 園内で発生した全ての植物性発生材については、リサイクルするものとする。製造したリサイクル品については、全て園内で使用する。
2. 堆肥づくりは、落葉や芝刈屑、チップ等を原材料として植栽地の土壌改良等を目的として行うものとし、堆肥製造過程における温度管理や水分管理、熟成期間等の管理基準や切り返し方法、使用機械については、まとめて調査職員等と協議した上で決定するものとする。
3. チップづくりは植栽地のマルチング材、園路、遊び場のクッション材、堆肥化の原材料等として使用するために行うものとし、粒度や形状等の品質基準や使用目的、使用機械、チップ化を実施する場所等については、調査職員等の指示によるものとする。

実施に先立ち、マルチング材やクッション材等、公園利用者が直接触れるチップについては、試験施工等により、粒度や形状の安全性についてまとめて調査職員等の承諾を得るものとする。

第68条 カブトムシドーム管理工

1. カブトムシドームは、カブトムシを主体として園内に生息する昆虫を飼育し、適正な期間に公園利用者に公開するものである。

2. 公開期間は、カブトムシ等が成虫となる時期とし、7月初旬～8月初旬頃を予定しているが、公開期間に当たっては調査職員等と協議すること。
3. 飼育に当たっては、園内で発生するチップ材を用いるものとし、幼虫の飼育に必要なチップを適正な期間で入れ替えるものとする。
4. 飼育期間中は、生息するための餌や、水管理、日照管理を適切に行ない、生息しやすい環境の確保に努めること。
5. 猪や狸、カラスなどの鳥獣被害から守るために、必要に応じて対策を講じること。

国営備北丘陵公園
収益施設等管理運営規定書(案)

平成 24 年〇月

中国地方整備局

目次

はじめに

第1編 国営備北丘陵公園収益施設等管理運営共通規定書

第1章	総則	1
第2章	マネジメント（運営管理）	17
第3章	ホスピタリティ（施設利用者対応）	21
第4章	安全衛生管理	23
第5章	施設管理	32
第6章	財産管理	33

第2編 国営備北丘陵公園収益施設等管理運営個別規定書

第1章	駐車場	35
第2章	レンタサイクル施設	40
第3章	飲食・物販施設	45
第4章	備北オートビレッジ	51
第5章	自動販売機	58
第6章	コインロッカー	60
第7章	行催事における自主事業等	62

はじめに

本規定書は、国営備北丘陵公園の一元的な運営維持管理を進めるにあたり公園利用者サービス向上のために必要な収益施設である駐車場、レンタサイクル施設、飲食施設、物販施設、キャンプ場、自動販売機、コインロッカー等の収益施設管理運営業務及び自主事業を実施する上での基本的事項を定めたものである。

本業務は、施設等運営者の申請に基づき都市公園法第5条、第6条又は第12条による許可を得て行うものであり、施設等運営者の創意と工夫により質の高いサービスを独立採算で提供する一方、別途責任分担表で規定している事項を除き、公園施設の安全管理、衛生管理など管理上の責任を一切負うものである。

施設等運営者は、都市公園法第5条、第6条又は第12条による収益施設等の管理の許可を得るに当たり、本規定書を参考に管理運営要領を作成し許可を得ることとなるため、本規定書のみでなく、過年度の安全管理、衛生管理、運営方法等を十分に把握した上で、現地を入念に確認し、自らの経験、知見に基づき、施設等運営者自らの責任において最も適切なものを作成しなければならない。

第1編 国営備北丘陵公園収益施設等管理運営規定書

第1章 総則

第1条 履行場所及び履行期限

1. 履行場所

施設名称 国営備北丘陵公園

所在地 〒727-0021 広島県庄原市三日市町4-10

敷地面積 338.8ha注)

注) 対象地域は国営備北丘陵公園（以下、「本公園」という。）の供用区域であり、その面積は、平成24年4月現在338.8haである。

2. 対象施設

1) 収益施設施設の許可対象施設は、以下に示すとおりである。

許可面積120,593.7㎡（予定）

位置及び管理区分等については、別添45「収益施設等位置図」に示す。

■対象となる収益施設

公園施設の名称			許可面積(㎡)等	備考	
1	駐車場	①	第1駐車場	12,180.2	
		②	第2駐車場	21,912.4	
		③	第3駐車場	3,586.6	
		④	第4駐車場	3,840.8	
		⑤	第5駐車場	19,466.6	
		⑥	第6駐車場	2,857.3	
		⑦	第7駐車場	3006.0	
		⑧	大型駐車場	5,191.4	
2	レンタサイクル施設	①	中入口サイクリングセンター	192.0	
		②	北入口サイクリングセンター	410.5	部分許可
3	飲食施設	①	中入口食堂「中の茶屋」	227.4	
		②	芝生広場休憩所レストラン「湖畔レストハウス」	252.1	部分許可
		③	エントランスセンター国兼レストラン「レストラン国兼」	322.2	部分許可
		④	エントランスセンター国兼軽食コーナー「軽食きゅうくん」	134.8	部分許可
4	物販施設	①	中入口売店「ランバス」	118.6	部分許可
		②	エントランスセンター国兼売店「売店はなちゃん」	123.2	部分許可
		③	エントランスセンター国兼倉庫	51.8	部分許可
5	自動販売機	①	公園内14ヶ所	25.0	
6	コインロッカー	①	公園内3ヶ所	2.3	

備北オートビレッジ (キャンプ場)

区分	名称	施設内容	全体許可面積(m ²)	内建物面積(m ²) (建築面積)	内敷地面積(m ²)	備考	
備北 オート ビレッジ	管理センター	1棟	314.5	314.5	—	部分許可	
	駐車場	2箇所	1,051.0	—	1,051.0		
			782.0				
	管理棟・駐車場小計		2,147.5	314.5	1,051.0		
	一般カーサイト(上側)	一般カーサイト 13区画	7,142.0	—	165.3	6,976.7	
		共同利用施設(A) 1棟					
		細園路含む		—			
	一般カーサイト(下側)	一般カーサイト 25区画	11,584.0	—	330.6	11,253.4	
		共同利用施設(A) 2棟					
	一般カーサイト小計		18,726.0	496.0	18,230.0		
	キャンピング カーサイト	キャンピングカーサイト 13区画	7,242.0	—	165.3	7,055.7	
		共同利用施設(A) 1棟					
		常設トレーラー 1基		21.0			
	フリーサイト	フリーサイト 21区画程度	3,802.0	—	100.0	3,702.0	
		共同利用施設(B) 1棟					
		階段含む		—			
	キャンピングカーサイト・フリーサイト小計		11,044.0	286.3	10,757.7		
	コテージサイト (カーサイト側)	コテージ(D) 7棟	2,004.0	293.3	60.7	1,650.0	
		シャワー棟 1棟					
	コテージサイト (カーサイト側)	コテージ(A) 2棟	1,635.0	108.3	42.9	1,433.3	
		コテージ(B) 1棟					
		コテージ(E) 1棟		50.5			
	コテージサイト (カーサイト側)	コテージ身障者(A) 1棟	328.0	61.4	266.6		
	コテージサイト (熊野池側)	コテージ(D) 1棟	904.0	41.9	61.4	800.7	
		コテージ身障者(B) 1棟					
	コテージサイト (熊野池側)	コテージ(C) 1棟	398.0	41.9	356.1		
	コテージサイト (熊野池側)	コテージ(C) 2棟	717.0	83.8	633.2		
	コテージサイト (熊野池側)	コテージ(C) 2棟	1,160.0	83.8	1,076.2		
	コテージサイト小計		7,146.0	929.8	6,216.2		
	キャンプ場利用者用園路		6,323.0	—	6,323.0	繁忙期のフリーサイト利用者用駐車場を含む	
キャンプ場利用者用園路		1,299.0	—	1,299.0			
園路小計		7,622.0	—	7,622.0			
附帯施設	ゲート 2基	4.0	—	4.0			
	キャンプファイヤーサークル1基	3.0	—	3.0			
附帯施設小計		7.0	—	7.0			
合計			46,692.5	2,026.6	43,883.9		

2) 自動販売機及びコインロッカーの設置場所及び設置台数は施設等運営者の提案とする。

- 3) 収益施設の運営にあたり上記箇所以外に許可区域が必要となる場合は、都市公園法第5条の許可を得る時点で協議すること。

3. 履行期限

管理運営期間は、平成25年4月1日から平成28年3月31日までとするが、収益施設の現任施設等運営者あるいは収益施設の次期施設等運営者への引継ぎに際し、期間を変更することがある。ただし、期間の変更により発生する売上額の減少等損失について、中国地方整備局は補償しない。

施設等運営者は、収益施設等管理運営業務（以下「本業務」という。）が適正かつ円滑に実施できるよう収益施設の現任施設等運営者から業務開始日までに必要な引継ぎを受け、開業に備えなければならない。

第2条 基本事項

本公園の一元的な運営維持管理を進めるにあたり公園利用者サービス向上のために必要な収益施設である駐車場、レンタサイクル施設、飲食施設、物販施設、キャンプ場、自動販売機、コインロッカー等の収益施設管理運営業務及び自主事業からなる本業務は、都市公園法第5条、第6条又は第12条の手続きを行った上で実施しなければならない。

第3条 本業務の目的

本業務は、本公園内に設定された許可区域内の収益施設の管理運営を行うこと、また、公園の利便性や魅力をより一層高めるため、独立採算により行う行催事や繁忙期における臨時物販施設等の自主事業を行うことを目的とする。なお、本業務の実施に際して施設等運営者は、以下に掲げる本公園の設置目的や基本テーマ、基本理念及び基本方針、本公園全体のゾーン構成等を十分に理解した上で、本公園内で実施される他の維持管理業務と連携しながら、創意工夫やノウハウを積極的に発揮し、公園利用者及び施設利用者が求める多様なニーズに対して質の高いサービスの提供で応えることで、本業務の遂行に努めなければならない。

本公園の設置目的、基本テーマ、基本方針、公園全体エリア構成は以下のとおりである。

1) 基本テーマ

「ふるさと・遊び」

2) 基本理念

設置目的を果たすために下記を基本理念とする。

- (1) 緑豊かな自然へのいざない
- (2) 中国地方の歴史や文化とのふれあい
- (3) 多様なレクリエーションへのしたしみ
- (4) 周辺環境とのつながり

3) 基本方針

基本理念をより具体化するために下記の5つを基本方針とする。

- (1) 国兼池を中心とした湖畔景観や、丘陵景観等の自然を生かした公園
- (2) 中国地方の古い文化の継承や、新しい文化をはぐくむことのできる公園

(3) 四季にわたる多様なレクリエーションに対応できる公園

(4) 中国地方の全域から利用できる公園

(5) 地域とのふれあいのできる公園

4) 構成ゾーン

(1) 中入口センターエリア (2) ひばの里 (3) つどいの里 (4) 水辺の里国兼池

(5) 星の里 (6) 北入口センターエリア (7) みのりの里 (8) いこいの森

第4条 用語の定義

本規定書にて使用する用語の定義は、次の各号に定めるところによる。

- 1) 「中国地方整備局」とは、国営公園の管理主体者であり、H25－H27 国営備北丘陵公園運営維持管理業務の発注者のこと。
- 2) 「収益施設」とは、利用料金の徴収や売上金を得て事業者の収入とするために事業者が実施する事業の対象となる施設であり、その使用に当たっては、都市公園法施行令（昭和31年政令第209号）第20条に基づき、施設使用料または建物使用料及び土地使用料を納めることが必要となる場合がある。
- 3) 「自主事業」とは、公園の利便性や魅力をより一層高めるため、監督職員と事前に協議し、都市公園法（昭和31年法律第79号）第5条、第6条又は第12条に基づく許可を受けた上で、事業者の提案により土地使用料等を納めて独立採算により臨時的飲食・物販施設の運営や行催事を行う事業のこと。
- 4) 「施設等運営者」とは、収益施設の管理運営及び自主事業に関する許可を受けた事業者のこと。
- 5) 「監督職員」とは、中国地方整備局として本業務を監督する職員のこと。
- 6) 「運営維持管理業務受託者」とは、H25－H27 国営備北丘陵公園運営維持管理業務を受託した事業者のこと。
- 7) 「収益施設等運営業務責任者」とは、施設等運営者として第2編国営備北丘陵公園収益施設等管理運営個別規定書に記載されている本業務全体を監理する者のこと。
- 8) 「施設担当責任者」とは、施設等運営者として各収益施設を個別に監理する者であり、主に各収益施設の利用指導や事故報告等を担当する業務従事者のこと。
- 9) 「公園利用者」とは、公園を利用する者のこと。
- 10) 「施設利用者」とは、収益施設を利用する者のこと。
- 11) 「必須施設」とは、公園の開園日時に常時営業する施設のこと。
- 12) 「裁量施設」とは、公園の開園日時内で事業者が運営日時を設定することが可能な施設のこと。
- 13) 「許可区域」とは、本業務の管理運営を許可された範囲内のこと。
- 14) 「管理施設」とは、許可区域内にある建築躯体及び建築設備等施設のこと。
- 15) 「管理備品」とは、本業務の実施に必要な機器備品類で、あらかじめ許可区域内に設置されているもののこと。
- 16) 「特定備品」とは、本業務の実施に必要な厨房器具、什器及び運営に必要な設備等機器備品類で、施設等運営者が持ち込んだもののこと。

- 17) 「指示」とは、中国地方整備局又は監督職員が施設等運営者に対し、業務の遂行上必要な事項について書面をもって示し、実施させること。
- 18) 「承諾」とは、施設等運営者が中国地方整備局又は監督職員に対し、書面で申し出た業務の遂行上必要な事項について、中国地方整備局又は監督職員が書面により業務上の行為に同意すること。
- 19) 「通知」とは、中国地方整備局又は監督職員が施設等運営者に対し、又は施設等運営者が中国地方整備局若しくは監督職員に対し、業務に関する事項について書面を知らせることをいう。
- 20) 「協議」とは、本規定書の協議事項等について、中国地方整備局又は監督職員と施設等運営者が対等の立場で合議すること。
- 21) 「確認」とは、本規定書に示された事項について、臨場若しくは関係資料によりその内容について本規定書との適合を判断すること。
- 22) 「提出」とは、施設等運営者が中国地方整備局又は監督職員に対し、業務に係わる事項について書面またはその他の資料を説明し、差し出すこと。
- 23) 「報告」とは、施設等運営者が監督職員に対し、業務に係わる事業について書面をもって知らせること。
- 24) 「書面」とは、手書き、印刷等の伝達物をいい、発行年月日を記録し、署名または捺印したものを有効とする。ただし、緊急を要する場合は、ファクシミリまたは電子メールにより伝達できるものとするが、後日有効な書面と差し替えるものとする。電子納品を行う場合は、別途監督職員と協議するものとする。
- 25) 「利用料金」とは、収益施設の使用やそれに伴うサービスの対価として、施設利用者から徴収する料金のこと。
- 26) 「施設使用料」とは、都市公園法施行令（昭和 31 年政令第 290 号）第 20 条に基づき、施設等運営者が中国地方整備局に納める公園の土地または建物の使用にかかる料金のこと。
- 27) 「建物使用料及び土地使用料」とは、本公園の土地または建物を使用して臨時的な飲食・物販施設等を設置する場合に、「行政財産を使用又は収益させる場合の取り扱いの基準について」（昭和 33 年蔵管第 1 号）に基づき中国地方整備局から金額を通知し、施設等運営者が中国地方整備局に納める料金のこと。但し、公共性の高い行催事を三次河川国道事務所等との共催により行う場合は、建物使用料及び土地使用料は不要となる場合がある。
- 28) 「修繕」とは、施設若しくは設備又は備品等の劣化した部分又は部材について、性能又は機能を原状あるいは事実上支障のない状態まで回復させること。
- 29) 「軽微な修繕」とは、電球等の交換や壁紙の一部補修等、市販の交換品や補修材を使用して専門の業者に委託することなく対応可能な修繕行為のこと。
- 30) 「改修」とは、施設の性能又は機能を従前より向上させる措置を行うこと。
- 31) 「保守」とは、施設若しくは設備又は備品等の必要とする性能または機能を維持する目的で行う消耗品または材料の取り替え、注油、汚れ等の除去及び部品の調整等の軽微な作業を行うこと。

- 32)「点検」とは、施設若しくは設備又は備品等の機能及び劣化の状態を一つ一つ調べることをいい、機能に異常または劣化がある場合、必要に応じて対応処置を判断する事を含む。

第5条 許認可申請等

1. 施設等運営者は、中国地方整備局に都市公園法第5条、第6条又は第12条に基づく許可申請を行うものとする。基本的には、「H25—27 国営備北丘陵公園運営維持管理業務民間競争入札実施要項 4. 入札に参加する者の募集に関する事項」に基づき提案される「収益施設運営計画書」及び本規程書に記載されている条件によるものとする。ただし、申請された事業内容が本公園の利用にふさわしくない場合等、その実施を許可しない場合がある。
2. 間取りの変更や増築等面積の変更、建物躯体に影響を及ぼす造作等大規模な改修等、許可の変更を要する場合は、監督職員と協議の上、管理許可の変更申請を行う。さらに、業務を完了する場合は廃止に係る手続きを行うものとする。
3. 施設等運営者は、実施する事業に係る許認可等各種法令に必要な許可の取得や届出については、所定の期日までに施設等運営者の責任で行うものとする。また、業務を完了する場合は廃止に係る手続きを行うものとする。

第6条 法令等の遵守

施設等運営者は、業務の履行に当たり本規定書及び中国地方整備局又は監督職員の指示に従うほか、法令の規定を遵守しなければならない。

第7条 準拠規定

本業務の遂行にあたっては、次の各号に掲げる基準等に準拠する。

- 1) 都市公園法
- 2) 建築基準法
- 3) 消防法（消防庁）
- 4) 建築物における衛生的環境の確保に関する法律
建築物環境衛生管理基準（厚生労働省）
- 5) 水道法
- 6) 電気事業法及びこれに基づく政令等
- 7) 高圧ガス保安法
- 8) ボイラー及び圧力容器安全規則
- 9) 食品衛生法
- 10) 官公法
- 11) 下水道法
- 12) 浄化槽法
- 13) 環境基本法
- 14) 大気汚染防止法
- 15) 水質汚濁防止法
- 16) 騒音規制法

- 17) 振動規制法
- 18) 悪臭防止法
- 19) 廃棄物の処理及び清掃に関する法律
- 20) 地球温暖化対策の推進に関する法律
- 21) リサイクル法（容器包装リサイクル法、建設リサイクル法、食品リサイクル法）
- 22) エネルギー使用の合理化に関する法律
- 23) 温泉法
- 24) 公衆浴場法
- 25) 旅館業法
- 26) 風俗営業法
- 27) 鉄道法
- 28) 建設業法
- 29) 労働基準法、労働安全衛生法
- 30) 高齢者、身体障害者等の公共交通機関を利用した移動の円滑化の促進に関する法律
- 31) 高齢者、障害者等の移動等の円滑化の促進に関する法律
- 32) 移動等円滑化のために必要な特定公園施設の設置に関する基準を定める省令
- 33) 移動等円滑化の促進に関する基本方針
- 34) 都市公園の移動等円滑化整備ガイドライン
- 35) 公園のユニバーサルデザインマニュアル
- 36) 原状回復をめぐるトラブルとガイドライン（改訂版）
- 37) 建築保全業務共通仕様書（国土交通省大臣官房官庁営繕部）
- 38) 個人情報保護に関する法律
- 39) 遺失物法
- 40) 国有財産法、会計法、会計検査院法、国の債権管理等に関する法律
- 41) 都市公園における遊具の安全確保に関する指針（改訂版）
- 42) その他、関係諸法令 等

第8条 施設等運営者の義務

1. 本業務は、施設等運営者の申請に基づき都市公園法第5条、第6条又は第12条による公園施設等の管理の許可を得て行うものであり、事業者の創意と工夫により質の高いサービスを独立採算で提供する一方、別途責任分担を規定している場合を除き、公園施設の安全管理、衛生管理など管理上の一切の責任を負うものである。
2. 施設等運営者は、常に公園利用者及び施設利用者の安全に配慮するとともに、施設等運営者の責任において常に施設を含む周囲の観察を行い、本業務について善良なる管理者の注意をもって実施する義務を負うものとする。
3. 異常を確認した場合、安全の確保に最優先とした臨機の対応をとるとともに、速やかに監督職員に報告しその指示に従わなければならない。
4. 施設等運営者は、施設が国営公園内にあることを鑑み、その公共性に十分配慮すると共に、国営備北丘陵公園設置の意義を踏まえて行動すること。

5. 施設等運営者は、中国地方整備局が行う安全管理行為（例：緊急安全点検、防災訓練、安全パトロール、消防訓練等）への参加・協力・実施等、中国地方整備局の求めに応じて、積極的に協力しなければならない。
6. 施設等運営者は、中国地方整備局が行う各種会議等（例：公園に関する会議、監査・検査、視察、式典等）への参加・協力・実施や中国地方整備局や運営維持管理業務受託者の求めに応じて、積極的に協力しなければならない。
7. 施設等運営者は、監督職員から公園に関する調査、または作業の指示等があった場合には、誠実かつ積極的な対応を行うこと。
8. 管理運営要領の策定及び管理運営に際して、運営維持管理業務受託者と相互連携を保ち、適切に進捗管理を行いつつ実施しなければならない。また、管理運営に際しては、別添 20 「国営備北丘陵公園利用指導・利用サービスマニュアル（案）」を参考とし、適正な利用指導及び利用サービスに努めること。
9. 施設等運営者は、本業務の実施にあたって、常に中国地方整備局及び監督職員と密接な連絡をとり、本業務の目的の達成を図るものとし、その実施状況を記録しておくものとする。

第9条 景観への配慮

施設等運営者は、収益施設の運営、特に飲食施設や物販施設の運営においては、施設周辺の景観を阻害することのないよう、景観への配慮に努めなければならない。

第10条 中国地方整備局と施設等運営者の責任分担

本業務を実施するにあたり、中国地方整備局と施設等運営者の責任分担を下表「中国地方整備局と施設等運営者の責任分担一覧表」のとおりとする。ただし、「中国地方整備局と施設等運営者の責任分担一覧表」に定める事項に疑義が生じた場合、又は、「中国地方整備局と施設等運営者の責任分担一覧表」に定めのない事項については、監督職員と施設等運営者の間で十分に協議のうえ決定するものとする。

中国地方整備局と施設等運営者の責任分担一覧表

項目	内容	中国地方整備局	施設等運営者
収益業務管理	収益行為全般		○
収益施設管理	供用区域内の管理施設、管理備品の管理		○
苦情・要望対応	施設管理運営業務内容に対する施設利用者からの苦情、訴訟、要望への対応		○
	上記以外の場合	○	
事故・災害時対応	管理運営要領に記載された業務内容による対応		○
	施設等運営者の責めに帰する事由により発生した事故責任とその対応	○※1	○
	上記2項目以外の場合	○	
運営日時の変更	施設の運営日時の変更に伴う経費の増減		○
施設・物品等の修繕	施設等運営者の責めに帰すべき事由による場合（施設等運営者による管理が不適切なために修繕が必要になった場合も含む。）		○
	収益施設の建物の構造に関わる部分を除く修繕にかかる費用		○
	上記2項目以外の場合	○	
不可抗力	大規模な自然災害等の不可抗力により著しい損害を受けた場合に、施設を一時休止するなどして行わなければならない施設、設備等の復旧等	○	○※2
	大規模な自然災害等に起因して施設の営業を一時休止する場合に発生する営業損失		○
公園利用者及び施設利用者への損害	施設等運営者の責めに帰すべき事由により、公園利用者及び施設利用者へ損害を与えた場合（施設等運営者の不適切な施設管理による公園利用者及び施設利用者の怪我等）		○
	共通仕様書第3 1条の保険の付保に係る場合		○
	上記以外の場合	○	
中国地方整備局又は第三者への損害	施設等運営者の責めに帰すべき事由により、中国地方整備局又は第三者に損害を与えた場合		○
	上記以外の場合	○	
第三者との紛争	施設等運営者と第三者との間で生じた紛争の解決		○
	上記以外の場合	○	

※1 事故の処理にあたり、必要のあるときは、中国地方整備局は施設等運営者に協力する。

※2 収益施設に関する備品を対象とする。

第11条 公租公課

- 施設等運営者が、厨房器具及び運営に必要な設備等を管理施設に新たに設置したことにより賦課される不動産取得税、固定資産税、都市計画税、償却資産税その他の公租公課について全て施設等運営者の負担とする。
- 施設等運営者は、地方税法第73条第7項（不動産取得税の納税義務者等）に定める手続き等、施設等運営者の賦課資産に係る公租公課の分離手続きについて中国地方整備局に協力するものとする。

第12条 運営日時等

- 収益施設の運営日時に関しては、個別施設の各章で定める運営日時を原則とする。
公園の開園期間及び開園時間は下表のとおりである。

開園期間及び開園時間（参考）

エリア	開園期間	開園時間
供用区域	3月1日～6月30日	9:30～17:00
	7月1日～8月31日	9:30～18:00
	9月1日～10月31日	9:30～17:00
	11月1日～11月22日及び12月26日～2月末日	9:30～16:30
	11月23日～12月25日	9:30～21:00

※休園日は毎週月曜日(但し月曜日が休日の場合は直後の平日)、12月31日及び1月1日。但し、4月9日～5月5日、7月21日～8月31日及び9月16日～10月16日の月曜日並びにその翌日が休日に当たる月曜日は公開日とする。

※繁忙期、イベント開催時等においては、事業者が中国地方整備局に協議し、承諾を得た上で、開園時間の変更を行うことができる。

※開園期間においても、定期点検等の実施により休園が必要な場合は維持管理業務受託者が中国地方整備局に協議し、承諾を得て休園とすることができる。

なお、以下のとおり無料入園日を設けることとし、当該年度の日付けは1ヶ月前までに通知する。

春の都市緑化推進運動／4月1日～6月30日【期間中1日】

秋の都市緑化月間／10月1日～10月31日【期間中2日】

みどりの日／5月4日【1日】

児童福祉週間／5月5日【1日】 ※小学生若しくは中学生又はこれらに相当する者のみ無料

敬老の日／9月第3月曜日【1日】 ※満65歳以上の者のみ無料

- 中国地方整備局が、天変地異、社会的状況の著しい変化及び公園管理上の理由その他やむを得ない事由により、施設等運営者に対し一時休業若しくは営業廃止又は営業時間の変更を指示したときは、施設等運営者は異議を申し立てることはできないものとする。
- 中国地方整備局は、前項の規定により施設等運営者が一時休業若しくは営業廃止または営業時間の変更を行ったことによる損害について、その補填の責任を負わないものとする。
- 施設等運営者の都合により施設を運営する日時等を変更する場合は、あらかじめ監督職員と協議を行った上で、承諾を得るものとする。

第13条 提供品目及び利用料金

- 飲食施設や物販施設において提供・販売しようとする品目を定めるに当たっては公園利用者の要望等を配慮して定めるものとする。
- 各施設の利用料金については、駐車場は、中国地方整備局長の指定する料金を上限とし、社会的に理解が得られる料金設定とする。その他の収益施設の利用料金等については、周辺類似事例に基づき、収益施設全体の収支バランスを鑑みながら、市場価格に準じて定めるものとする。

なお、施設等運営者は管理運営要領にて定めたサービス及びその価格に関して変更を希望する場合は、事前に監督職員と協議を行い、その結果に基づき変更した管理運営要領を監督職員に提出し、承諾を得なければならない。

- 施設等運営者が、本規定書に基づき収益施設の管理運営を行うに当たっては、利用料金を

施設利用者の見やすいところに表示しなければならない。ただし、利用料金が既に販売商品等に表示されていて、その価格が一般的に知られているものについては、この表示を省略することができる。

第14条 国有財産の施設使用料

1. 施設使用料の定めがある施設について

毎月の施設使用料については、歳入徴収官中国地方整備局総務部長が発行する納入告知書により、当月分を指定期日までに納入しなければならない。

指定期日までに施設使用料を支払わないときは、その翌日から納入の日までの日数に応じ、年5%の割合で計算した金額を延滞金として支払わなければならない。

中国地方整備局長は、経済情勢の変動その他の事情の変更に基づいて特に必要のあると認める場合には、施設使用料を改定することができる。

■施設使用料（現時点の目安）

公園施設の名称	税込み施設使用料（万円／年）
国営備北丘陵公園収益施設 1式	約1,391万

※面積等条件の変更により金額は増減する可能性がある。

【個別施設毎の施設使用料の目安（税込み）】

公園施設の名称		施設使用料（万円／年）	
1	駐車場	546	
2	レンタサイクル施設	53	
3	飲食施設	① 中入口食堂「中の茶屋」	108
		② 芝生広場休憩所レストラン「湖畔レストハウス」	53
		③ エントランスセンター国兼レストラン「レストラン国兼」	100
		④ エントランスセンター国兼軽食コーナー「軽食きょうくん」(倉庫含む)	58
4	物販施設	① 中入口売店「ランバス」	68
		② エントランスセンター国兼売店「売店はなちゃん」	38
5	備北オートビレッジ(キャンプ場)	352	
6	自動販売機	13	
7	コインロッカー	2	

※施設使用料は「行政財産を使用または収益させる場合の取扱いの基準について」（S33.1.7蔵管第1号）に基づき算定し、毎年4月1日に前年使用料との調整を行い改定する予定である。

※施設等運営者の企画提案等により、収益施設の運営日時を変更した場合でも、施設使用料の減額は行わない。

2. 許可申請毎に納入すべき施設

施設等運営者は、施設使用料の定めのない土地または建物を使用する場合は、許可申請毎に占有面積及び期間に応じ告知する建物使用料又は土地使用料を歳入徴収官中国地方整備局総務部長が発行する納入告知書により、納入告知の日から20日以内に納入しなければならない。

期日までに建物使用料又は土地使用料を支払わないときは、その翌日から納入の日までの日数に応じ、年5%の割合で計算した金額を延滞金として支払わなければならない。

中国地方整備局長は、経済情勢の変動その他の事情の変更に基づいて特に必要のあると認める場合には、建物使用料及び土地使用料を改定することができる。

【参考：個別施設毎の施設使用料について】

	公園施設	税抜き施設使用料（円／回）
1	臨時売店	（都度告知）
2	臨時駐車場	（都度告知）

- ※1 平成22年の土地使用料は最大1,520円／年・100m²、建物使用料は最大2,660円／年・m²であった。
- ※2 建物使用料及び土地使用料は、「行政財産を使用又は収益させる場合の取扱いの基準について」（S33.1.7蔵管第1号）に基づき算定し、毎年4月1日に前年使用料との調整を行い改定する予定である。
- ※3 土地の使用料については消費税の対象外とする。但し、土地の貸付に係る期間が1ヶ月に満たない場合及び駐車場その他施設の利用に伴って土地が使用される場合は除く。

第15条 経費等の負担

1. 施設等運営者の負担範囲

- 1) 本業務に関わる一切の費用は、別に定めがある場合を除き、施設等運営者の負担とする。
- 2) 施設等運営者自らが設置した工作物、設備等に係る補修又は改造等に係る経費は、施設等運営者の負担とする。
- 3) 本業務には、委託費で購入した設備、備品及び消耗品等を使用することはできない。
- 4) 管理備品が老朽化し更新の必要が生じた場合においても、原則中国地方整備局での更新は予定していない。収益施設の運営に際し、代替となる備品が必要となる場合は、施設等運営者で準備するものとする。これにより、管理運営要領に定めるサービスの内容が変更となる場合は、本規定書第28条許可、承諾を要する事項4. 価格・サービス内容の決定・変更によるものとする。
- 5) 別紙7施設・設備維持管理業務第9条「保守点検等の役割分担」に示す法定点検を中国地方整備局が実施予定であり、施設等運営者は、中国地方整備局が実施する法定点検以外の設備等の点検を行うこと。点検結果については遅滞なく監督職員に書面により報告すること。

2. 光熱水費納付

1) 基本料金

基本料金については、対象となる施設全体の従量料金に対する収益施設の従量料金の割合に応じ監督職員の指示する方法により、運営維持管理業務受託者が負担金額計算を行い、施設等運営者が負担するものとする。

2) 従量料金

水道及び電気料金については、個別にメーターを設置するなど、各施設の使用料が切り分けられるようにし、その計量により負担するものとする。ガス、その他メーターが設置できない場合は監督職員と協議するものとする。なお、計算方法については変更する場合がある。

3. ごみ処分費用

ごみ処分費用については、施設等運営者と維持管理業務受託者との間で、発生量に応じて、応分の負担を行うこと。発生量等が不明確な場合は、監督職員と協議するものとする。

る。

4. 費用分担における確認

光熱水費やごみ処分費用、さらにはこれら以外に中国地方整備局または運営維持管理業務受託者と施設等運営者との間で費用分担を行う場合にあっては、監督職員と費用分担ルール及び費用分担結果の確認方法、並びに支払方法について協議すること。また、協議結果を書面にして残すこと。

第16条 コンプライアンス

1. 守秘義務

- 1) 施設等運営者、若しくはその職員その他の本業務に従事している者または従事していた者は、業務上知り得た秘密を漏らし、または盗用してはならない。これらの者が秘密を漏らし、または盗用した場合には、競争の導入による公共サービスの改革に関する法律（平成18年法律第51号）第54条により罰則の適用がある。
- 2) 中国地方整備局情報のセキュリティポリシーに準拠し、情報管理を適切に行うこと。

2. 個人情報保護

- 1) 施設等運営者は、個人情報の保護の重要性を認識し、本業務における事務を処理するための個人情報の取扱いにあたっては、個人の権利利益を侵害することのないよう、行政機関の保有する個人情報の保護に関する法律（平成15年5月30日法律第58号）第6条第2項の規定に基づき、個人情報の漏えい、滅失、改ざんまたはき損の防止その他の個人情報の適切な管理のために必要な措置を講じなければならない。
- 2) 施設等運営者は、本業務における事務に関して知り得た個人情報の内容をみだりに他人に知らせ、または不当な目的に使用してはならない。この契約が終了し、または解除された後においても同様とする。

第17条 業務の再委託の禁止

1. 施設等運営者は、本業務の全てを他の者に再委託してはならない。ただし、業務の一部を他の者に再委託する場合、あらかじめ書面により監督職員の承諾を得たときは、この限りではない。
2. 再委託を行う場合、書面により再委託の相手方との契約関係を明確にしておくとともに、再委託の相手方に対し、業務の実施について適切な指導、管理のもとに業務を実施しなければならない。
3. 再委託の相手方は、入札書の受領期限の日から開札の時までの期間に、中国地方整備局長から指名停止を受けていないこととする。
4. 暴力団または暴力団関係者と社会的に非難されるべき関係を有している者を、再委託の相手方としてはならない。
5. 施設等運営者は、前項の規定により監督職員が承諾した再委託の相手方が、その責めにより中国地方整備局に損害を及ぼしたときは、中国地方整備局に対して、その損害を賠償するものとする。
6. 施設等運営者は、前項の規定により監督職員が承諾した再委託の相手方が、その責めによ

り第三者に損害を及ぼしたときは、速やかに監督職員に報告するとともに、第三者に対して、その損害を賠償するものとする。また、その結果については、書面により監督職員に報告するものとする。

第18条 許可した目的以外の利用及び施設の転貸等の禁止

1. 収益施設を運営するにあたっては、許可した目的以外の利用は禁止する。
2. 施設利用者及び公園利用者に対する安全確保に反する行為をしてはならない。
3. 施設管理者は、施設の全部若しくは一部を第三者に貸与し、または担保に供してはならない。ただし、監督職員に書面により承諾を得たときは、この限りではない。
4. 施設等運営者は、本業務によって生じる一切の権利義務を他の者に譲渡し、または継承させてはならない。

第19条 業務の履行

1. 管理許可条件に定める運営時間内での運用を休止させてはならない。ただし、あらかじめ監督職員と協議を行い承諾を得た場合はこの限りではない。
2. 施設等運営者は、業務の履行期限（継続して契約した場合は除く）または、契約が解除されるまでは、施設利用者に利便性を図るために本規定書及び管理運営要領を維持することとする。

第20条 業務の解除

施設等運営者の責めに帰すべき事由により適正な収益施設の管理運営が困難となった場合またはその恐れが生じた場合は、中国地方整備局は施設等運営者に対して改善勧告を行い、期間を定めて、改善策の提出及び実施を求めることができる。

この場合において、施設等運営者が当該期間内に改善することができなかつたときには、中国地方整備局は都市公園法第5条、第6条又は第12条の許可を取り消すことがある。

第21条 業務の完了・引継ぎ、原状回復等

1. 施設等運営者は、施設等運営者の責めに帰すべき事由により、施設を汚損・破損若しくは滅失したとき、または中国地方整備局に無断で施設の原状を変更したときは、直ちにこれを原状に回復しなければならない。
2. 施設等運営者は、業務が完了する場合（継続して契約した場合は除く）または、契約が解除された場合は、中国地方整備局及び次期施設等運営者と十分に調整の上、書面をもって下記事項について事務引継ぎを行い、公園の管理に支障が生じないようにする。この際、施設等運営者が設置した特定備品を撤去し速やかに管理物件を原状に回復して、中国地方整備局に引き渡すこと。ただし、原状回復することが不可能若しくは不適當若しくは中国地方整備局が特定物品の残置を希望した場合、施設等運営者及び監督職員で事前に協議を行った上で、監督職員の書面による承認を得て原状回復せずに引き渡すことができる。
 - 1) 建物や関連設備の鍵の場所等、建物の管理に関する事項。
 - 2) 設備等設置における建物躯体や構造物への影響等に関して留意が必要な事項。

- 3) 建物や設備等の老朽化等により、それら使用において、維持修繕上、留意が必要な事項。
- 4) 継続的な地域連携イベント等において、運営日時の調整や臨時売店の設置、販売品目の変更、提供等を行うなど、主催者と連携、協力すべき事項。
3. 前項ただし書きの適用がない場合において、施設等運営者が前項本文の原状回復を履行しないときは、中国地方整備局は施設等運営者が自ら整備した内装・設備等を放棄したものとみなし、現状を維持するかまたは施設等運営者の費用をもって原状回復を行うことができる。
4. 不可抗力その他、中国地方整備局や施設等運営者の責めに帰することが出来ない事由により管理の継続が困難となった場合は、中国地方整備局と施設等運営者は管理の継続の可否について協議し、中国地方整備局が書面により指示することとする。
5. 業務完了後において補償すべき事態が発覚し、その原因が履行期間内の瑕疵が明らかな場合は、その費用は施設等運営者が負担する。

第22条 立退料等の不請求

施設等運営者は、業務が完了する場合（継続して契約した場合は除く）、または契約が解除された場合、または不可抗力の場合は、中国地方整備局に対し施設等運営者の施設の買取り、または立退料等の請求若しくは施設等運営者が支出した有益費等を請求することができない。

第23条 保険の付保及び事故の補償

1. 施設等運営者は、雇用保険法、労働者災害補償保険法及び健康保険法の規定により、雇用者等の雇用形態に応じ、雇用者等を被保険者とするこれらの保険に加入しなければならない。
2. 施設等運営者は、雇用者等の業務に関して生じた負傷、疾病、死亡及びその他の事故に対して責任をもって適切な補償をしなければならない。
3. 施設等運営者は、火災保険、自動車任意保険、施設賠償責任保険（貸し自転車の運営に関するものも含む）、動産総合保険、生産物賠償責任保険の他、必要に応じて各種保険に加入するものとする。
4. 1～3項に規定する保険料、補償費は、施設等運営者の負担とする。

第24条 情報公開

1. 施設等運営者は、文書の開示等の情報公開については、「行政機関の保有する情報の公開に関する法律」（平成15年5月30日法律第58号）の規定に準じて取り扱うものとする。この場合、監督職員の書面による指示に従うこと。
2. 施設等運営者は、中国地方整備局が会計法令に基づき実施する事業者に対する立ち入り検査、指示等監督・検査に対して、誠意を持って対応すること。

第25条 その他留意事項

本規定書に定めていない事項または疑義を生じた事項に関しては、必要に応じて、中国地方整備局と施設等運営者の協議により、決定することとする。

第2章 マネジメント（運営管理）

第26条 基本事項

1. 提出書類

- 1) 収益施設等運営業務責任者は許可を受けた後に、中国地方整備局が指定した様式による関係書類を監督職員に遅滞なく提出しなければならない。
- 2) 施設等運営者が監督職員に提出する書類で様式が定められていないものは、様式を作成後監督職員に了解を得て提出するものとする。
- 3) 報告書及び経理状況に関する帳簿類等の提出した書類は、監督職員の求めに応じて常に提出できるよう、許可を受けた施設ごとに整理・保管し、業務成果として施設等運営者において業務完了後5年間保存する。

2. 連絡、協議

- 1) 収益施設等運営業務責任者は、必要に応じて監督職員と連絡、協議等を行うこと。またその結果について、書面に記録し相互に確認しなければならない。
- 2) 監督職員と収益施設等運営業務責任者は業務の方針及び条件等の疑義を正すものとし、その内容については相互に確認しなければならない。
- 3) 施設の運営維持管理に係る各種規定・要領を作成する場合や、追加開園等により契約期間中に管理運営内容が変更する場合、さらにはその他新業務への対応が必要な場合は、監督職員と施設等運営者の間で書面により調整または協議を行う。
- 4) 不測の事態または疑問等が生じた場合は、速やかに監督職員と協議する。

3. 報告事項

施設等運営者は、次に掲げる事項について、監督職員に書面により提出するものとする。

項目名	提出期限
管理運営要領	許可日より14日以内に提出
業務実施体制	管理運営要領と同時に提出
管理運営報告書（月毎の売上高、施設利用者数等）	翌月の10日迄
業務打合せ簿	打合せ毎に終了後速やかに
施設保守定期点検等の実施結果報告	点検後速やかに
その他中国地方整備局又は監督職員が指示する書類	指示に従う

第27条 業務実施体制

1. 施設利用者に対して、安全・快適な利用サービスを提供するために、必要な資格等専門技術・知識を有する職員を配置するなど本業務を実現する業務実施体制を構築しなければならない。
2. 本業務に加え、施設利用者の案内や苦情・要望、事故・災害等非常時における緊急対応が適切に行われるよう、管理体制を構築しなければならない。
3. 本業務の企画立案及びマネジメントを担当する収益施設等運営業務責任者を配置しなければならない。
4. 収益施設等運営業務責任者は、運営維持管理業務受託者が配置する総括責任者と兼務する

場合、収益施設等管理運営業務とそれ以外の業務との従事割合等を明確に区分しなければならない。

5. 開園期間中は、運営維持管理業務の各業務責任者及び収益施設等運営業務責任者のうち、少なくとも2名以上が勤務する体制とすること。さらに収益施設等運営業務責任者が勤務しない場合については、業務に精通した者を勤務させるものとし、緊急対応を含め本業務が円滑かつ迅速に行われる勤務体制をとること。
6. 収益施設等運営業務責任者は、運営維持管理業務受託者と常に調整し、業務を遂行する。
 - 1) 監督職員について
 - ① 中国地方整備局は、本業務における監督職員を定め、施設等運営者に通知するものとする。
 - ② 監督職員は、本規定書に定められた事項の範囲内において、中国地方整備局または、施設等運営者の責任者である収益施設等運営業務責任者に対し、連絡、調整、協議等の職務を行うものとする。
 - 2) 収益施設等運営業務責任者について
 - ① 施設等運営者は、業務における収益施設等運営業務責任者を定め、中国地方整備局に通知するものとする。
 - ② 収益施設等運営業務責任者は、本業務について業務従事者が適切に管理運営を行うよう、指揮監督しなければならない。
 - 3) 適切な業務従事者の配置について
 - ① 収益施設等運営業務責任者は、施設担当責任者及び業務従事者の手持ち業務量が適切となるよう配慮すること。
 - ② 監督職員は、必要に応じて収益施設等運営業務責任者、施設担当責任者及び業務従事者の経歴・職歴に関する事項について書面により報告を求めることができる。

第28条 許可、承諾等を要する事項

1. 管理運営要領

- 1) 施設等運営者は、別に定めがある場合を除き、許可日より14日以内に収益施設運営計画に基づく下記の項目を記載した管理運営要領を監督職員に提出し、承諾を得るものとする。その際、管理運営要領は許可を受ける施設ごとに作成すること。
 - ① 業務内容（商品、価格及びサービス内容、運営日時、イベント企画等）
 - ② 業務の実施方針（「再委託」に関することを含む。）
 - ③ 業務の実施工程（業務の順序及び手順）
 - ④ 業務の実施体制（閑散期、通常期、繁忙期など）
 - ⑤ 連絡体制（緊急時含む）
 - ⑥ 救急対応
 - ⑦ 安全衛生計画書（安全管理規則、事故予防、点検、検査等の方法など）
 - ⑧ 収支計画書
 - ⑨ その他（施設修繕計画、その他業務実施上必要と思われる事項）
- 2) 管理運営要領の作成にあたっては、運営維持管理の実務に通じた経験や知見、施設利用

者からの意見・苦情・要望を踏まえた運営計画の変更の経緯、記録が確実に残る仕組みについて記載すること。

- 3) 施設等運営者は、収益施設の運営維持管理業務を通じた経験や知見、施設利用者からの意見・苦情・要望に基づく対応による修正が必要と判断した場合は、監督職員に変更した管理運営要領を提出し、承諾を得ること。

2. 管理運営報告書

- 1) 施設等運営者は、毎年度決算終了後、速やかに、監督職員に決算に関する報告書を提出すること。その際、報告書は施設毎に作成し、運営維持管理業務と明確に区分して整理すること。
- 2) 施設等運営者は、毎月の売上その他の営業に関する状況を翌月 10 日までに書面により監督職員に報告すること。
- 3) 経理状況に関する帳簿類は常に整理し、中国地方整備局からこれらに関する報告や実施調査を求められた場合には、速やかに監督職員の指示に従い、誠実に対応すること。
- 4) 中国地方整備局は、実施調査の結果、必要と認める場合には、施設等運営者に対し改善を求めることができる。

3. 施設の修繕等

- 1) 施設等運営者が、収益施設の修繕等を実施する場合は、その内容、時期等の情報について事前に監督職員と書面により協議し、承諾を得るものとする。ただし、施設利用者の安全確保などの観点から緊急を要する修繕及び軽微な修繕については、この限りではない。
- 2) 施設等運営者が、必要に応じて管理施設の建築構造躯体に対して穿孔、開口、留め付け等を伴う設備工事や電気を使用するもの等を実施する場合は、事前に監督職員と書面により協議し、承諾を得なければならない。変更の際も同様である。
- 3) 施設等運営者が、施設の管理運営上必要に応じて厨房器具及び運営に必要な設備等を管理施設に新たに設置する場合には、監督職員に書面で報告しなければならない。
- 4) 施設等運営者は、厨房器具及び運営に必要な設備等を管理施設に新たに設置することに伴い中国地方整備局または第三者に及ぼした損害を賠償しなければならない。
- 5) 施設等運営者は、監督職員の承諾を得て施設に付加した機械等の設備、間仕切り、建具その他の造作等について、買取請求を行わないものとする。

4. 価格・サービス内容の決定・変更

施設等運営者は、管理運営要領にて定めたサービス及びその価格に関して変更を希望する場合は、事前に監督職員と協議を行い、その結果に基づき変更した管理運営要領を監督職員に提出し、承諾を得なければならない。

但し、飲食及び物販にかかる提供品目又は価格のみの軽微な変更については、書面による監督職員への報告とする。

5. 施設等運営者の変更

新たな施設等運営者の追加等による管理運営要領の変更を行う場合、書面により同施設等運営者との契約関係を明確にしておくとともに、同施設等運営者に対し業務の実施について適切な指導、管理のもとに業務を実施しなければならない。

6. 施設等運営者のその他提出義務

施設等運営者は、下記の項目に該当するときは、直ちにその旨を監督職員に書面により提出しなければならない。

- 1) 施設等運営者が、主たる事務所の所在地又は名称を変更したとき。
- 2) 施設が損傷、破損又は滅失したとき。
- 3) 施設内で事故等が発生したとき、またはその恐れがあるとき。
- 4) 施設等運営者が、強制執行・仮差押え・仮処分若しくは競売の申立てを受けたとき。
- 5) 施設等運営者に対して破産の申立て、または更生手続き開始の申立て若しくは民事再生手続き開始の申立てがあったとき。

第29条 その他の協議・報告等

施設等運営者は、公園の管理運営等で必要な下記の協議を適切に行い、協議で使用した書類及び協議内容は、監督職員が報告を求めた場合書面で提出すること。

- 1) 関係機関等との協議。
- 2) その他施設の運営者との協議。

第30条 官公署への連絡、届出

施設等運営者は、官公署への連絡、届出手続きは中国地方整備局に協力し、遅滞なくこれを処理する。また、施設等運営者による工事等によって官公署への連絡、届出が必要となるときは施設等運営者において行う。

第31条 別途工事等との調整

中国地方整備局が別途発注する工事または別途業務（法定点検業務等）の実施にあたり、施設等運営者は、調整等に協力する。また計画停電を伴う工事や点検を実施する際には、その対応については、監督職員と調整すること。

第32条 記録の保存

報告書及び経理状況に関する帳簿類は、監督職員の求めに応じて常に提出できるよう、許可を受ける収益施設ごとに整理・保管し、施設等運営者において5年間保存する。

第33条 再調査等の依頼

中国地方整備局は、施設等運営者からの報告等に疑義を生じた場合、再調査を依頼しより詳細な報告等を求めることができる。

第3章 ホスピタリティ（施設利用者対応）

第34条 基本事項

1. 本業務は、施設利用者に直接接する業務であり、施設利用者が快適に楽しめるよう心がけ、不快と感じさせるような身だしなみ、行動、言動とならないよう心がけるものとする。
2. 業務遂行にあたっては、常に公平なサービスの提供に努め、特定の個人や団体に有利あるいは不利な扱いとならないようにすること。
3. 業務従事者の服装、作業用機械、器具、車両等については、公園にふさわしいものとし、イメージアップに心掛けるものとする。
4. 全ての作業員について、名札を作成し着用すること。
5. 作業にかかる車両や商品納入車両の乗り入れは最小限にとどめ、また開園時間中の乗り入れも最小限に留めること。車両の運転については、公園利用者及び施設利用者の安全確保を第一として必要に応じ誘導員を配置するとともに、公園利用者及び施設利用者の迷惑とならない場所へ速やかに移動するものとする。

第35条 施設利用者対応

1. 園内の概要や開催するイベント等の基本情報を収集し、公園利用者及び施設利用者の問い合わせに対応すること。問い合わせの内容に関して必要に応じて運営維持管理業務受託者等に確認または引継ぐこと。
2. 公園利用者及び施設利用者の苦情については、誠意を持って適切かつ迅速に対応し記録するとともに書面をもって報告すること。
3. 園内掲示板、掲示物を適切に管理すること。
4. 障害者及び高齢者等から施設利用上の援助を求められた場合には、適切に対処すること。
5. 団体での施設利用者の誘導、バス等車両の停車場所への誘導を行うものとする。

第36条 拾得物、残置物の処理

施設等運営者が、施設内で遺失物を発見した場合は、速やかに運営維持管理業務受託者へ届け出ること。

第37条 広報・広聴

1. 施設等運営者は、収益施設において提供する商品やサービスに対する施設利用者の評価や意見などの聴取や記録に取り組まなければならない。
2. 施設等運営者は、聴取や記録した施設利用者の評価や意見などを集約し、監督職員に書面により報告しなければならない。
3. 施設等運営者がホームページによる情報発信を行う際、運営維持管理業務受託者が管理する本公園のホームページに設置管理許可書で許可を受けた運営業務の運営日時、基本提供サービス等基本的な運営業務内容については運営維持管理業務受託者が管理する本公園のホームページに掲載することは可能である。

但し、その他企画商品や行催事等販売促進に係る内容については、ホームページとは別に設置することとし、そのホームページを運営維持管理業務受託者が管理する本公園のホー

ムページにリンクすることは可能である。

なお、データを収納するサーバ及びリンクする他のホームページについて、事前に監督職員と協議を行う。

4. 施設等運営者に所属する情報ネットワークのシステム管理者は、本公園ホームページ上で発信する情報について、別に定める「個人情報の取扱いについて」に基づいた適正な内容であることを事前に確認することとする。
5. 施設等運営者に所属する情報ネットワークのシステム管理者は、情報（掲載する文書、図画、写真及び音楽など）における著作権等の知的所有権に配慮することとする。
6. 施設に関するリンク先のホームページは原則として一つとする。ただし、それによりがたい場合は、別途協議によるものとする。

第38条 掲載情報の更新・修正・訂正

1. 施設のホームページやポスター、チラシ等の広報の掲載情報については、常に新しい情報を掲載し更新に努めることとする。
2. 施設等運営者に所属する情報ネットワークのシステム管理者は、個人に関する掲載情報について、本人または保護者から内容の訂正又は削除の要請を受け、必要と認めた場合には、訂正等の措置をとることとする。
3. 施設等運営者は、施設のホームページであるとの誤解を与える内容の他のホームページを発見した場合には、監督職員に報告をした上で、当該ホームページの管理者に対し訂正等必要な措置を求めることとする。

第4章 安全衛生管理

第39条 基本事項

1. 安全管理

- 1) 施設等運営者は、別途規定している事項を除き、本公園の収益施設に関し安全管理上の一切の責務を負うものである。
- 2) 施設等運営者は、収益施設における施設利用者の安全確保並びに快適な利用を図るものとする。
- 3) 施設等運営者は、消防法等関係法令に準拠するほか、運営維持管理業務受託者が別途定める計画・規定等を遵守する。
- 4) 施設等運営者は、施設を運営している期間中は毎月1回、施設の消防用設備等の自主検査を実施し、監督職員に報告するものとする。
- 5) 異常を確認した場合、速やかに監督職員に報告しその指示に従う。安全管理には十分注意し本業務を履行する。
- 6) 作業中は服装及び言動に注意し、公園利用者及び施設利用者に不快感を与えないよう留意するものとする。

2. 安全確保

- 1) 本業務の実施にあたっては、常に整理整頓を行い、危険な場所には必要な安全措置を講じ、事故を防止しなければならない。
- 2) 施設若しくは許可区域内において、公園利用者及び施設利用者に危険が及ぶ恐れのある障害が発生した場合は、危険防止に必要な措置を監督職員に書面により報告の上講じ、事故の発生を防止しなければならない。
- 3) 関係車両等の運転については中国地方整備局発行の許可書を前面に掲示し、別添13「国営備北丘陵公園園内車両入園規則」を遵守して走行するものとする。なお、園内の車両運行に当たっては、20km/h以下に努めるものとする。また、作業にかかる車両の持ち込みは最小にとどめ、公園利用者及び施設利用者の迷惑とならない様、必要に応じ誘導員を配置するか、公園利用者及び施設利用者の迷惑とならない場所へ速やかに移動するものとする。
- 4) 公園利用者や施設利用者に対する安全上対策を講じる必要があると判断される作業においては、作業エリアをバリケード等で囲い作業中であることを明示すること等、施工中は安全管理を徹底し、公園利用者及び施設利用者の安全を十分確保するものとする。
- 5) 作業中は園内の施設工作物及び樹木等を破損しないように注意するものとする。

3. 救急救護

- 1) 施設等運営者は、救急時の対応方法を定め、管理運営要領に記載の上、監督職員に提出するものとする。
- 2) 施設等運営者は、開園時間中は救急活動に当たらなければならない。
- 3) 施設等運営者は、救急活動を要する事態を認めたときは、施設利用者の急病や負傷には応急処置をとり、事故や怪我等の状態により、消防車や救急車を要請するなど、最も適切と思われる措置をとらなければならない。
- 4) 施設等運営者は、前項の措置をとった場合は、その原因となる事項や処置内容等を正確

に記録するとともに、その経過及び結果を速やかに監督職員に報告する。

5) 傷病者の発生に備え、日頃から研修・訓練等を行うこと。

4. 災害時、異常時等の対応

- 1) 施設等運営者は、災害防止等のために必要があると認められるときは、施設利用者の安全を確保し、迅速かつ的確に避難誘導を行うなど臨機の措置をとらなければならない。この場合において、施設休止等の必要があると認めるときは、施設等運営者はあらかじめ監督職員の承諾を得なければならない。ただし、緊急上やむを得ない事情があるときは、この限りではない。
- 2) 前項の場合においては、施設等運営者は、そのとった措置の内容を監督職員に速やかに書面により報告する。
- 3) 台風、豪雨等の災害発生が予想される場合には、必要に応じ土のう設置、雨水樹の詰まり防止のための落ち葉除去等を実施し、被害の軽減に努めなければならない。
- 4) 中国地方整備局は、災害防止上特に必要と認めるときは、施設等運営者に対して、臨機の措置をとることを指示することができる。
- 5) 監督職員の指示により、災害時、異常時等の緊急を要する場合は、施設等運営者は、迅速に必要な人員を確保し、適切な措置・対応を行うこと。なお、災害時等の対応は、別添 6「三次河川国道事務所災害対策計画書」による。
- 6) 災害時、異常時等の発生後は、園内の臨時巡視・点検を速やかに行い、安全を確認し、監督職員に書面により報告する。異常を確認した場合は、前項に基づき適切な措置・対応を行うこと。
- 7) 施設等運営者は、天変地異等により、運営を一時中止・変更、または休止したときは、運営再開の前に施設の点検を行い、異常のないことを確認しなければならない。異常を確認した場合は、前項に基づき適切な措置・対応を行うこと。
- 8) 関係機関の立会検査または調査がある場合は、施設等運営者は監督職員の指示により立会等に協力する。

第40条 点検等

1. 安全衛生管理計画

- 1) 施設等運営者は、食品衛生法、消防法の関係諸法令及び規則等に基づいた設備等の点検計画及び衛生点検計画を記載した安全衛生管理計画を作成し、管理運営要領に記載の上監督職員に提出するものとする。
- 2) 安全衛生管理計画書に記載した点検については、特段の事情がない限り予め設定したスケジュールに沿って実施すること。
- 3) 上記点検等の結果については、遅滞なく監督職員に書面により報告すること。

2. 定期点検

- 1) 施設等運営者は、施設利用者が快適に利用できるよう、常に清潔かつ快適な状態に維持することに努めるものとする。
- 2) 別紙 7 施設・設備維持管理業務仕様書第 9 条「保守点検等の役割分担」に示す法定点検を中国地方整備局が実施予定であり、施設等運営者は、下記の表に掲げる施設の点検項目

の該当する事項について、中国地方整備局が実施する法定点検以外の点検を、原則行うこと。

3) 法定点検項目以外の定期点検は、施設等運営者が自ら設定するものとする。

■施設の定期点検項目（1）

中項目	小項目	法定点検	留意事項
外部	屋根	○	・周期は別に定める。
	外壁	○	・周期は別に定める。
	ひさし（車寄せ）・とい	○	・周期は別に定める。
	軒天井・ひさし下端	○	・周期は別に定める。
	外部床	○	・周期は別に定める。
	屋外階段	○	・周期は別に定める。
	バルコニー	○	・周期は別に定める。
	外部建具	○	・周期は別に定める。
	外部用自動ドア	○	・周期は別に定める。
	エキスパンションジョイント金物	○	・周期は別に定める。
内部	内壁・柱・はり	○	・周期は別に定める。
	内部天井	○	・周期は別に定める。
	内部床	○	・周期は別に定める。
	内部階段	○	・周期は別に定める。
	内部建具	○	・周期は別に定める。
	内部用自動ドア	○	・周期は別に定める。
構造部	構造体・基礎	○	・周期は別に定める。
電灯・動力設備	照明器具（蛍光灯）	○	
	分電盤・開閉器箱	○	
	制御盤	○	
	幹線	○	
受変電設備	配電盤等（内部機器を除く。）	○	
	変圧器	○	
	交流遮断機	○	
	断路器	○	
	計器用変成器	○	
	避雷器	○	
	高圧負荷開閉器	○	
	高圧カットアウト	○	
	高圧電磁接触器	○	
	力率改善装置	○	
	指示計器・保護継電器	○	
	低圧開閉器類	○	
	特別高圧ガス絶縁スイッチギヤ（GIS、C-GIS）	○	
その他の特別高圧関連機器	○		

■施設の定期点検項目（2）

中項目	小項目	法定点検	留意事項
自家発電設備	自家発電設備	○	
直流電源設備	共通事項	○	
	整流装置	○	
	蓄電池	○	
交流無停電電源設備	共通事項	○	
	交流無停電電源設備（簡易型を除く。）	○	

中項目	小項目	法定点検	留意事項
	交流無停電電源設備（簡易型）	○	
太陽光発電設備	太陽光発電設備	○	・周期は別に定める。
風力発電設備	風力発電設備	○	
通信・情報設備	構内情報通信網設備	○	
	構内交換設備	○	
	拡声設備	○	
	誘導支援設備	○	
	映像・音響設備	○	
	情報表示設備	○	
	テレビ共同受信設備	○	
	テレビ電波障害防除設備	○	
	監視カメラ設備	○	
	駐車上管制設備	○	
	入退室管理設備	○	
外灯	外灯	○	
航空障害灯	航空障害灯	○	
雷保護設備	雷保護設備	○	
構内配電線路・構内通信線路	構内配電線路・構内通信線路	○	
温熱源機器	鋳鉄製ボイラー・鋳鉄製簡易ボイラー	○	
	鋼製ボイラー・鋼製簡易ボイラー	○	
	無圧式温水発生機・真空式温水発生機	○	・加圧能力が 174kW (150,000kcal/h) 以上 : 6M
	温風暖房機	○	・【周期 1M (運転期間中)】点検の実施如何は別に定める。
冷熱源機器	チリングユニット	○	
	空気熱源ヒートポンプユニット	○	
	遠心冷凍機	○	
	吸収冷凍機	○	
	直だき吸収冷温水器	○	
	小型吸収冷温水機ユニット	○	
	パッケージ形空気調和機	○	
	ガスエンジンヒートポンプ式空気調和機	○	
	氷蓄熱ユニット	○	
空気調和等関連機器	オイルタンク	○	
	熱交換器・ヘッダー・密閉型隔膜式膨張タンク	○	・【周期 1M (小型及び第 2 種圧力容器)】点検の実施如何は別に定める。
	還水タンク・開放型膨張タンク	○	

■施設の定期点検項目（3）

中項目	小項目	法定点検	留意事項
空気調和等関連機器	冷却塔	○	・周期は別に定める。
	ユニット形空気調和機・コンパクト型空気調和機	○	
	ファンコイルユニット・ファンコンベクター	○	

中項目	小項目	法定点検	留意事項
	空気清浄装置	○	・ろ材の交換は別に定める。 ・【周期 1M】点検の実施如何は別に定める。 ・周期は別に定める。
	ポンプ	○	・【周期 1M】点検の実施如何は別に定める。 ・周期は別に定める。
	送風機	○	・【周期 1M】点検の実施如何は別に定める。 ・周期は別に定める。
	天井扇・有圧換気扇	○	
	全熱交換器	○	・【周期 1M】点検の実施如何は別に定める。 ・周期は別に定める。
給排水衛生機器	受水タンク・高置タンク（高架タンク）	○	・【大地震時想定】長期点検の実施如何は別に定める。
	受水タンク・高置タンク（高架タンク）の清掃	○	・周期は別に定める。
	貯湯タンク	○	
	貯湯タンクの清掃	○	
	汚水槽・雑排水槽	○	
	汚水槽・雑排水槽の清掃	○	
	ポンプ	○	・【周期 1M】点検の実施如何は別に定める。 ・周期は別に定める。
	ガス湯沸器	○	・周期は別に定める。
	電気温水器	○	・周期は別に定める。
	循環ろ過装置	○	・周期は別に定める。（水質検査を除く）
衛生器具	○	・周期は別に定める。	
ダクト及び配管	ダクト	○	・周期は別に定める。
	配管	○	・【大地震時想定】長期点検の実施如何は別に定める。
水質管理	空調機器用水	○	
	ボイラー用水	○	
	飲料水（給水設備）	○	
浄化槽	点検・保守	○	
	清掃	○	
	水質に関する検査	○	
井戸	井戸	○	
雨水利用システム	雨水利用システム	○	
中央監視制御装置	中央監視制御装置		
	自動制御装置		
消防用設備等		○	・機器点検：6M
建築基準法関係防災設備	非常用照明装置	○	
	防火戸・防火シャッター	○	
	防火ダンパー	○	
	排煙設備	○	

■施設の定期点検項目（4）

中項目	小項目	法定点検	留意事項
エレベーター	点検共通事項	○	・稼動頻度に応じて、「高稼働」の周期を選択して別に定める。（油圧式、非常用を除く） ・【遠隔監視装置、遠隔点検装置】適用は別に定める。
	ロープ式エレベーター	○	
	油圧式エレベーター	○	
	機械室なしエレベーター	○	

中項目	小項目	法定点検	留意事項
	非常用エレベーター	○	
エスカレーター	エスカレーター	○	
小荷物専用昇降機	小荷物専用昇降機	○	
工作物	鉄塔	○	
	設備架台・囲障（ルーバー等）	○	
	煙突	○	
外構	敷地	○	・周期は別に定める。
	へい		・周期は別に定める。
	門		・周期は別に定める。
	排水枡・マンホール・側溝・街きよ	○	・周期は別に定める。
植栽・緑地	植栽・緑地		
執務環境測定	空気環境測定	○	
ねずみ・昆虫等の防除		○	

■ 関係法令

法令名	参照条項	条件の有無	条件に関わる参照条項
建築基準法	第十二条	○	第六条、別表第一
			【令】 第十四条の二、第十六条
官公庁施設の建設等に関する法律	第十一条、第十二条	○	官公庁施設の建設等に関する法律第12条第1項の規定によりその敷地及び構造に係る劣化の状況の点検を要する建築物を定める政令
消防法	第十四条の三の二	○	【危険物の規制に関する政令】 第七条の三、第八条の五
	第十七条、第十七条の三の二、第十七条の三の三	× (公共建築)	【令】 第六条、第七条、第三十五条、第三十六条、別表第一
人事院規則 10-4	第十五条、第三十二条、第三十四条	×	別表第七、別表第八
事務所衛生基準規則	第九条、第十条	×	
建築物における衛生的環境の確保に関する法律	第四条	○	第二条
			【令】 第一条
高圧ガス保安法	第三十五条、第三十五条の二	○	【一般高圧ガス保安規則】 第七十九条、第八十三条
			【冷凍保安規則】 第四十条、第四十四条
水道法	第三十四条の二	○	第三条
			【令】 第二条
電気事業法	第三十九条、第四十二条	○	第三十八条
			【令】 第五十条
ガス事業法	第四十条の二	×	第二条
			【則】 第一百七条

浄化槽法	第七条、第八条、第九条、第十条、第十一条	×	第二条
ボイラー及び压力容器安全規則	第三十二条、第六十七条	○	第一条
			【労働安全衛生法施行令】 第一条

※ [条件の有無] ○：義務付けする施設、設備等について、規模等の条件が付されているもの

3. 自主点検

自主点検は、下記の表に掲げる項目のうち該当するものについて、施設等運営者が建築保全業務共通仕様書等に準じて行う。

■施設の自主点検項目

大項目	中項目	小項目
建築	建築	建築
電気設備	電灯・動力設備	電灯・動力設備
	受変電設備	受変電設備
	自家発電設備	自家発電設備
	直流電源設備	直流電源設備
	交流無停電電源設備	交流無停電電源設備
機械設備	温熱源機器	運転・監視記録
		鋳鉄製ボイラー・鋼製ボイラー
		真空式温水発生機・無圧式温水発生機
		温風暖房機
	冷熱源機器	運転・監視記録
		冷熱源機器
	空気調和等関連機器	空気調和等関連機器
	給排水衛生機器	給排水衛生機器
循環ろ過装置		
監視制御設備	中央監視制御設備	中央監視制御装置
搬送設備	昇降機	昇降機

4. 日常点検

- 1) 施設等運営者は始業点検、終業点検、並びに必要なに応じ巡回パトロール等を実施し、適切な管理を行うこと。
- 2) 建築物等について、目視等の簡易な方法により建築物の劣化及び不具合の状況を把握し、保守の措置を適切に講ずることにより所定の機能を維持するための軽微な修繕を行い、事故・故障等の未然の防止に資するよう管理すること。
- 3) 施設等運営者は、施設、設備等が損傷、破損または滅失したとき及びそれを発見したときは、臨機の措置を講じるとともに、監督職員に報告するものとする。

5. スタッフ管理・研修

- 1) 日常管理業務に加え、施設利用者の案内や苦情・要望、事故・災害時・非常時における緊急対応が適切に行われるよう、一元的な管理体制を構築しなければならない。
- 2) 運営体制人員は、円滑な管理運営を行うため、施設利用者数の動向に基づき弾力的に配置するものとする。
- 3) 施設等運営者は、施設利用者が安全かつ快適に施設を利用できるよう、日頃からスタッフへの研修等を積極的に実施又は参加させること。
- 4) 施設等運営者は、施設が有する機能を最大限に活用するとともに、施設利用者が安全かつ快適に施設を使用できるよう、安全面、衛生面、機能面及び景観に留意して適切な管理を行うこと。
- 5) 建築物の衛生的環境の確保、美観の維持、劣化の抑制を図るため、除塵、拭き、清浄、ごみの収集等の作業により汚れを除去することによって、快適な環境を整備するとともに、建築物の各部材、設備等の更新時期の延伸に資するよう管理すること。

第41条 危機管理

1. 事故・災害

1) 緊急時連絡体制構築

施設等運営者は、緊急連絡体制表を作成し、管理運営要領に記載の上提出すること。また、施設内に掲示をすること。

2) 初期対応

①施設等運営者は、管理運営要領に従い、公園利用者及び施設利用者に対する案内及び緊急の対応等のサービスに努めること。

②万一、設備、機器等に事故その他、異常が発生したときは、必要に応じてその部分の運転を一時停止または運転制限をする等の措置をした上、直ちに監督職員に報告し、臨時に精密検査を行い、その原因を究明し、機能復旧に努めると共に、再発防止のための必要な措置をとること。

③その他事故等が発生したとき、またはその恐れがあるときは、速やかに必要な措置を取り、施設等運営者が作成した緊急連絡体制に基づき関係機関へ連絡し、次の各号に掲げる事項について、遅滞なく、書面等により監督職員に報告するものとする。なお、中国地方整備局が策定した事故等への対応計画、規定等がある場合は、それに則った対応を図ること。

一 事故発生日時。

二 事故発生場所。

三 事故発生の原因。

四 事故の程度。

五 人身事故の場合は、医師の診断結果、被災者の氏名、性別、年齢、連絡先。

六 事故処理の概略。

七 再発防止など改善策等。

④重大事故についてはただちに監督職員に報告し、その指示に従うこととする。

2. 異常事態対策

- 1) 施設等運営者は、中国地方整備局が実施又は要請する異常事態対策への参加・協力・実施を、積極的かつ主体的に行う。
- 2) 施設等運営者は、異常な事案が発生した場合、その内容・初期対応状況等を、速やかに監督職員へ報告するとともに、警察、消防署等関係機関に連絡する。

第5章 施設管理

第42条 基本事項

1. 施設等運営者は、施設及び管理備品の扱い、施設の清掃に関する実施方法を管理運営要領に記載し提出するものとする。
2. 施設等運営者は、消耗品交換・修繕の実施に際して、収益施設内及びその周辺の環境を良好に維持することを心掛けなければならない。
3. 施設等運営者は、収益施設内を常に良好な状態で維持し、公園内で実施されている他業務と相互連携を保ち、適切に進捗管理を行い、実施することとする。
4. 施設及び管理備品は、施設等運営者の注意義務により、更新時期の延伸に資するよう管理すること。

第43条 清掃等

1. 施設等運営者は、収益施設内及びにその周辺の環境について、常に清潔かつ快適な環境を保持するために、計画的な清掃管理を実施するものとする。
2. 施設等運営者が、清掃を実施する際には、施設利用者ならびに公園利用者の安全確保に十分注意するものとする。
3. 施設等運営者は、自らが実施する清掃と運営維持管理業務受託者が実施する清掃について、その清掃範囲及び夾雑物が混合しないように注意するものとする。

第44条 工事等

1. 施設等運営者は、自ら実施する修繕工事の実施に際して、事前に監督職員と協議を行ない、必要に応じて施工体制に係る書類を作成し、業務着手までに監督職員に提出するものとする。
2. 施設等運営者が、消耗品の交換や施設等運営者が自ら実施する修繕工事を実施する際には、施設利用者ならびに公園利用者の安全確保に十分注意するとともに、施設等運営者の責任において常に公園の観察を行ない、善良なる管理を行うものとする。
3. 施設等運営者は、自らが実施する修繕工事について、その作業範囲及び構造物が、許可を受けた範囲及び許可を受けた構造物であることを注意するものとする。

第6章 財産管理

第45条 台帳管理

1. 施設等運営者が施行した固定資産（償却資産）については、「固定資産税における家屋と償却資産の分離申出書」を所轄の税務事務所に提出するものとする。
2. 運営に関する備品等（建物除く）の費用、管理区域に関する建物管理費（消耗品の購入、貸与した備品類の修理等）は、施設等運営者の負担とする。

第46条 備品の取扱い

1. 管理備品の取扱い

許可を受けた収益施設の運営に必要な備品は、施設等運営者が全て準備するものとする。ただし、許可を受けた収益施設に付随する什器等の管理備品は使用することができる。

許可を受けた収益施設に付随する什器等の管理備品の詳細は、別添 46「収益施設等財産区分一覧表及び図面」による。

上記一覧表及び図面のうち、財産区分が「国」の設備又は什器等が管理備品であり、財産区分が「テナント」の設備又は什器等は現任施設等運営者の財産であることを示している。現任施設等運営者の財産は、原則撤去を予定している。

なお、管理備品が老朽化し更新の必要が生じた場合においても、原則中国地方整備局での更新は予定していない。収益施設の運営に際し、代替となる備品が必要となる場合は、施設等運営者で準備するものとする。これにより、管理運営要領に定めるサービスの内容が変更となる場合は、本規定書第28条許可、承諾等を要する事項4. 価格・サービス内容の決定・変更によるものとする。

また、業務開始時に中国地方整備局が費用を負担した備品の引継ぎを受けた場合は、施設等運営者は、本業務完了の際、残存する備品で中国地方整備局がその費用を負担したもののについて当該備品を中国地方整備局に引き渡すものとする。ただし、翌年度以降において当該契約が引き続き締結され、当該業務に継続して使用されるものはこの限りではない。

残存する備品とは、本業務において管理上必要となった機械器具、その他の物品の内、原状のまま比較的長期の使用に耐え、取得価格（消費税込み）が2万円以上のものをいう。なお、その取扱いについては、中国地方整備局が定める規定等による。

2. 特定備品の取扱い

施設等運営者は、施設の管理・運営に必要な機器・設備等を持ち込むことができる。

ただし、本規定書 第21条 業務の完了・引継、原状回復等に記載があるとおり、施設等運営者は、業務が完了する場合（継続して契約した場合は除く）または、契約が解除された場合、速やかに管理物件を原状に回復して、中国地方整備局に引き渡すこととなること、さらには、原状回復する際に残存価値が残される場合であっても、本規定書 第22条 立退料等の不請求にあるとおり、中国地方整備局に対し施設等運営者の施設の買取等を請求することを禁じていることを踏まえ、施設等運営者の一切の責任のもとで機器・設備等を持ち込むこととする。

ただし、下記引継ぎ方針に従い、次期施設等運営者に資産を引き渡す場合は、原状回復を行わなくてもよいものとする。なお、資産の処分については、施設等運営者が責任を負

うものとする。

＜特定備品に関する方針＞

1) 自転車に関する方針

①自転車引継ぎに関する方針

現任施設等運営者より、現在使用している自転車を全台有償で引継ぐものとする。また、次期施設等運営者に対しても同様に、自転車全台を有償で引継ぐものとする。

②自転車購入に関する方針

更新する自転車は自転車の品質を保証する公的機関の認定を受けたものでなければならない。また、故障や事故で安全性の確保が保てない自転車については随時更新をするものとする。

なお、特殊自転車（二人乗り自転車等）については、公的機関認定の対象外、及びT Sマーク認定の整備対象外であることから、監督職員の許可を得た上で購入をするものとする。

T Sマークとは：公益財団法人日本交通管理技術協会発行、年1回自転車安全整備士が点検・整備をすることで自転車の安全性が認定されるもの。1年間の付帯保険付。

③自転車管理台帳に関する方針

施設等運営者は、一台ごとの購入日、修繕履歴等を記載した自転車管理台帳を作成し管理を行うこととする。なお、自転車管理台帳は次期施設等運営者に引継ぐものとする。

3. 機器・設備等を持ち込む費用、電気工事等の措置等に必要な経費及び持ち込んだ設備・機器等から生じる経費（電気代、コピー代、電話代等）、原状回復に必要な経費は、施設等運営者の負担とする。

第2編 国営備北丘陵公園収益施設管理運営個別規定書

第1章 駐車場

第1条 総則

施設等運営者は、駐車場の管理運営に際して、関係法令等を遵守し、施設利用者への快適なサービスの提供及び安全確保に努めるものとする。なお、共通規定書第28条に基づく管理運営要領を作成するに当たり、共通規定書で定めている事項のほか、以下を踏まえた管理運営要領を作成すること。

第2条 施設の利用目的

駐車場及び臨時駐車場は、公園利用者の本公園への来園手段である車両等を、公園利用時間内に限り保管する場所を提供することを施設の利用目的とする。

第3条 運営対象施設

運営対象施設は次のとおりとする。(別添45「収益施設等位置図」参照)

■運営対象施設一覧（常設駐車場）

《必須施設》

施設名称	大	型	普	通	原付・自動二輪
第1駐車場	—		490台		10台程度
第2駐車場	—		837台		—
第3駐車場	—		126台		—
第4駐車場	—		144台		—
第5駐車場	—		649台		10台程度
第6駐車場	—		111台		—
第7駐車場	—		99台		—
大型駐車場	31台		—		—

■臨時駐車場

《臨時施設》

設置位置	名称	駐車台数	備考
みのりの里	みのりの里臨時駐車場	約100台	
つどいの里	スポーツ広場	約500台	
ふるさとの森	南臨時駐車場	約1,000台	仮設であり、原則として駐車料金は徴収しない

第4条 担当責任者の選任

施設等運営者は、施設担当責任者を選任したうえで駐車場の管理運営にあたらせるものとする。

第5条 運営日時

1. 常設駐車場は、原則として本公園の開園日を運営日とする。但し、第7駐車場についてはいこいの森エリアの開園日とする。
2. 運営時間も、原則として本公園の開園時間に合わせた運営時間とし、発券時間は本公園の

開園時間から閉園時間の1時間前までとし、施設利用者へのサービスの提供を安定的に行うこと。

3. 繁忙日等対応、及びイベント等開催のため、運営時間を延長または変更する場合は、監督職員と事前に協議を行い、書面により承諾を得ること。
4. 行催事の開催等により、公園利用者の利便を確保する上で必要が認められるときは、中国地方整備局より営業時間の延長または短縮の指示を行うことがある。

第6条 利用料金

利用料金は、中国地方整備局長の指定する料金を上限とし、社会的に理解が得られる料金とする。臨時駐車場の利用料金についても同様である。但し、南臨時駐車場は除く。

また、下記以外にない料金（夜間料金、回数券料金、シルバー料金等）を実施する場合は、事前に監督職員と協議を行い、書面により承諾を得ること。

管理運営要領で定めた利用料金を変更する場合も、事前に監督職員と協議を行い、書面により承諾を得ること。

■中国地方整備局長の指定する料金

車種	利用料金		備考
	一般	パスポート提示	
大型（1日）	1,000円	—	車体総重量8t以上、最大積載量5t以上、または乗車定員が30名以上の車両。
普通（1日）	300円	250円	上記以外の自動車。
二輪（1日）	100円	80円	自動二輪車及び原付自転車。
身障者等	無料	無料	運転手または同乗者が身体障害者手帳・療育手帳・精神障害者保健福祉手帳を提示した場合、駐車料金が免除。同乗者が11名以上の場合、2名の方の手帳の提示が必要。

第7条 業務の内容

施設等運営者は、次の各号に掲げる業務を行うものとする。

- 1) 駐車場の運営に関すること。
- 2) 駐車場の維持管理に関すること。
- 3) 駐車場の利用に伴う苦情処理に関すること。
- 4) 前各号に掲げる業務に付随するもの。

第8条 施設の運営

1. 駐車場の運営

- 1) 施設等運営者は、中入口、北入口の各ゲートにおいて必要人員を配置し、各駐車場の駐車料金徴収及び領収書の発行等を行う。
- 2) 原則として、施設利用者が全て退出することを確認し閉場することとするが、著しく退出が遅延し、施設利用者を確認することができない場合は、残車両を確認し、記録する

こと。なお、残車両所有の施設利用者から、退出の申し出があった場合は、適切に対処すること。

3) 駐車場の混雑具合に応じて誘導員等を配置する等、適切な運営を行うこと。

2. 繁忙期の対応

施設等運営者は、繁忙期の混雑状況に応じて、誘導員の人数、配置を工夫する等円滑な誘導に努める。

3. 臨時駐車場の確保

1) 繁忙期においては、中国地方整備局の定める園内のみのりの里・臨時駐車場、つどいの里・スポーツ広場、いこいの森・南臨時駐車場を臨時駐車場とし、できる限り施設利用者の駐車スペースを確保しなければならない。当該箇所を臨時駐車場として使用する場合は、都市公園法5条の許可申請を行うこと。なお、収益施設として使用する場合の使用料については日割りとする。

但し、南臨時駐車場は仮設であり駐車場としてのサービスが困難であることから、駐車料金は徴収しないこと。

2) 臨時駐車場の使用は、常設駐車場が満車となる状態を見計らって、開始する。

3) 臨時駐車場への案内は、臨時駐車場の使用時に限定して、看板を設置し、利用者の指導を行う。特に歩行者や入園者の安全確保には細心の注意を行う。

4. 利用制限等

次の各号に該当する場合は、駐車場の利用を拒否することができるものとする。

1) 施設利用者が遵守事項を守らない場合又は施設等運営者の指示に従わない場合。

2) 危険物を積載している車両、その他駐車場の管理上支障のある車両が駐車する場合。

第9条 施設・設備等の維持管理

施設等運営者は、施設利用者が安全かつ快適に施設を利用できるよう、常に清潔かつ快適な状態に維持することに努めるものとし、以下の各号に掲げる業務を行うものとする。

1) 施設に係る清掃及び塵芥処理。

2) 施設の点検整備及び修繕又は故障の修理。点検に当たっては、舗装の段差やわだち、陥没、区画線の抹消状況、縁石のぐらつき等の確認を適宜行い、必要に応じて修繕を行うこと。

3) その他利用によって消耗する施設の修繕、消耗品の購入等。

4) 植栽地がある場合は、別紙8「植物管理業務共通仕様書」に準拠し実施すること。

第10条 安全管理

1. 施設等運営者は、施設利用者の安全に万全の注意を払い、安全管理を行うものとする。

2. 補修、その他管理上やむを得ない理由があるときは、駐車場の全部又は一部を休止することができるものとする。

3. 管理上必要があると認められるときは、駐車場の出入口の全部又は一部を閉鎖することができるものとする。

4. 駐車場内において、災害や事故が発生し、又はその恐れがあるときは、速やかに必要な措置を取ることとする。
5. やむを得ず、駐車場の全部又は一部を休止・閉鎖・変更する際は公園利用者及び施設利用者への的確に告知すると共に監督職員に報告するものとする。
6. 緊急車両等の入出場については適宜協力をすること。
7. 施設等運営者は、施設利用者の安全確保、施設状況の把握、及び施設利用案内等を行うため、定期的に巡視を実施するものとする。また、事件、事故または災害等緊急時対応、不審物の有無確認や拾得物への対処、清掃状況の点検等も併せて行うものとする。

第11条 緊急時の対応

災害や事件、事故等が発生した際には、共通規定書第1編第4章「安全衛生管理」により対応することとする。

第12条 費用負担

1. 駐車場運営に関わる一切の費用は、別に定めがある場合を除き、施設等運営者の負担とする。
2. 施設利用者の不適切な使用により、関連施設・設備、管理備品等を破損または紛失した場合は、原則施設利用者の責任として、修理費または施設等運営者が定める損害料を徴収する。
3. 中国地方整備局の職員や業務等で入園する業務入園者からは、駐車料を徴収することはできない。
4. 駐車場料金と入園料等その他の料金を同時に徴収する場合、駐車場料金徴収事務と入園料等徴収事務の作業分担を適切に把握しアロケを行うこととし、その方法については監督職員と協議すること。

第13条 責任の範囲

1. 次の各号に該当する場合は、中国地方整備局及び施設等運営者は、賠償責任を負わないものとし、その旨を施設利用者が分かるように看板等の掲示を行うものとする。
 - 1) 天変地異、その他不可抗力による事故、及び管理上の責に帰することのできない事由によって生じた車両及び施設利用者の損害。
 - 2) 車両に残された貴重品、その他物品及び取付物に関する損害。
2. 前号及び善良な管理者としての注意を怠らなかったことを証明する場合を除き、施設等運営者は車両の滅失又は損傷について、当該車両の時価、損害の程度を考慮してその損害を賠償すること。
3. 施設等運営者の過失等が原因で、施設を損傷し又は滅失した場合、施設等運営者がその損害を賠償すること。ただし、施設利用者の責めに帰すべき理由がある場合には、施設利用者に損害の賠償を求める。

第14条 施設利用上の注意

施設利用者に対し、以下の各号について看板等において注意を促すものとする。

- 1) 場内での車両通行速度は、時速 20km/h 以下に努めること。
- 2) 場内での追い越しをしないこと。
- 3) 標識又は係員の指示に従うこと。
- 4) 車両を離れるときは、エンジンを停止し、ドア及びトランクには施錠し、盗難に備えること。
- 5) 公害防止の為、エンジンを空ぶかししないこと。
- 6) 施設、他の車両及びその取付物等への損害、又はその他の事故を目撃した時は施設等運営者へ速やかに連絡すること。
- 7) 「車いす使用者用駐車スペース」は該当車両がいつでも利用できるよう、一般施設利用者は利用を控えること。
- 8) その他、施設等運営者の業務又は他の施設利用者の妨げになるような行為はしないこと。

第2章 レンタサイクル施設

第15条 総則

施設等運営者は、レンタサイクル施設の管理運営に際して、関係法令等を遵守し、施設利用者への快適なサービスの提供及び安全確保に努めるものとする。なお、共通規定書第28条に基づく管理運営要領を作成するに当たり、共通規定書で定めている事項のほか、以下を踏まえた管理運営要領を作成すること。

第16条 施設の利用目的

レンタサイクル施設は、本公園において施設利用者への自転車の貸出し等を行うことを施設の利用目的とする。

第17条 運営対象施設

運営対象施設は次のとおりとする。(別添45「収益施設等位置図」参照)

■運営対象施設一覧

《裁量施設》

施設名称	現行運営台数 (参考)	備考
中入口サイクリングセンター	20台	18インチ
	41台	20インチ
	19台	22インチ
	40台	24インチ
	38台	26インチ
	25台	26インチ(子供乗せ・前かご)
	8台	26インチ(電動)
	191台	合計
北入口サイクリングセンター	10台	18インチ
	15台	20インチ
	20台	22インチ
	10台	24インチ
	26台	26インチ
	17台	26インチ(子供乗せ・前かご)
	2台	26インチ(電動)
	100台	合計

第18条 担当責任者の選任

施設等運営者は、担当責任者を選任したうえでレンタサイクル施設の管理運営にあたるものとする。

第19条 運営日時

1. 中入口サイクリングセンターは、原則として本公園の開園日を運営日とする。
北入口サイクリングセンターは、原則として以下の行催事期間以上を運営日とするが、公園利用者の状況や収益施設全体の収支を鑑み、運営日時を変更することができる。

■北入口サイクリングセンターを運営する行催事

行催事名
春まつり期間
夏まつり期間
秋まつり期間
ウインターイルミネーション期間

※上記行催事が中止等となった場合は、運営日時については別途監督職員と協議すること。

2. 運営時間は、原則として開園時間に合わせた運営時間とし、発券時間は本公園の開園時間から閉園時間の1時間前までとし、施設利用者へのサービスの提供を安定的に行うこと。但し、ウインターイルミネーション等における夜間開園時間など、利用者の安全確保が困難ことが明らかな場合はこの限りではない。
3. 運営日時及び運営時間を変更する場合は、監督職員と事前に協議を行い、書面により承諾を得ること。
4. 行催事の開催等により、公園利用者の利便を確保する上で必要が認められるときは、中国地方整備局より運営時間の延長または短縮の指示を行うことがある。

第20条 利用料金

1. 施設利用者へ提供する自転車貸出の利用料金は、周辺類似事例等に基づき、収益施設全体の収支のバランスを鑑みながら、市場価格に準じて定めるものとする。
2. 管理運営要領で定めた利用料金を変更する場合は、事前に監督職員と協議を行い、書面により承諾を得ること。

■＜参考＞現行利用料金一覧

種類	車種	利用料金(超過料金)
貸自転車	大人(15歳以上)	2時間…250円(30分ごとに70円)
	小人(小・中学生)	2時間…100円(30分ごとに30円)
貸自転車(電動補助付)	大人(15歳以上)	2時間…500円(30分ごとに160円)
	小人(小・中学生)	2時間…250円(30分ごとに80円)

第21条 業務内容

施設等運営者は、次の各号に掲げる業務を行うものとする。

- 1) 自転車の貸出に関すること。
- 2) レンタサイクル施設の維持管理に関すること。
- 3) 自転車の利用に伴う苦情処理に関すること。
- 4) 前各号に掲げる業務に付随するもの。

第22条 施設の運営

1. サイクリングセンターの運営

- 1) 施設等運営者は、各サイクリングセンターに必要人員を配置し、自転車貸出に伴う利用料金の徴収及び領収書の発行、自転車の貸出、自転車の整備等を行う。
- 2) 施設等運営者は、自転車の貸出開始前に自転車園路に異常がないか確認を行うこととする。
- 3) 施設等運営者は、貸出自転車について本個別規定書第24条に基づく点検を行い、異常のないことを確認した上で貸し出すものとする。
- 4) 施設等運営者は、閉園後全ての自転車が返却されているか台数確認を行い、不足している場合は自転車園路等の調査を行い、未返却車両がないか確認をするものとする。
- 5) 施設等運営者は、待ち時間が長時間になることが予測される場合は、あらかじめその対策をたて、待機場所を設置する等、事前に必要な措置を講じるものとする。
- 6) 施設等運営者は、施設の混雑状況に応じて、導線を工夫する等円滑な誘導に努めること。

2. 利用制限等

次の各号に該当する場合は、レンタサイクル施設の利用を拒否することができるものとする。

- 1) 施設利用者が遵守事項を守らない場合又は施設等運営者の指示に従わない場合。
- 2) 自転車に乗れない者。

第23条 施設・設備等の維持管理

施設等運営者は、施設利用者が安全かつ快適に施設を利用できるよう、常に清潔かつ快適な状態に維持することに努めるものとし、以下の各号に掲げる業務を行うものとする。

- 1) 施設及び施設周辺の清掃及び塵芥処理。
- 2) 施設の点検整備及び修繕又は故障の修理。
- 3) その他利用によって消耗する施設の修繕、消耗品の購入等。

第24条 安全管理

1. 施設等運営者は、施設利用者が安全かつ快適に自転車を利用できるよう心がけ、常に自転車を正常な状態で維持するため、日常点検、一斉点検を行う。
2. 日常点検、一斉点検については、下記頻度等により実施する。
 - 1) 日常点検：自転車貸出し時、及び返却時に毎回、車両及びその周辺等の点検を行い、良好な環境維持に努めること。
 - 2) 一斉点検：年1回、自転車安全整備士の資格者によりTSマークの点検を、全保有車両を対象に行い、有効期限が切れないよう注意すること。
3. 施設等運営者は、日常点検として、自転車を貸出し時及び自転車返却時に次の各号をはじめ安全に関する項目について、点検及び利用指導を行うこととする。
 - 1) 貸出し時
 - ①目視による車両の汚れの点検。
 - ②目視・触検によるタイヤの空気圧、スポークの不具合、ブレーキの動作確認、ハンドルの歪み、チェーンの緩み等の点検。
 - ③自転車の注意事項や操作方法等の説明を行う。特に、超過料金、ヘルメットの着用及

びスピードの出しすぎ注意の安全走行についての案内は確実に伝えること。

④サドルの高さ調整を行うこと。

⑤施設利用者から不都合がないかを確認後、貸出しを行うこと。

2) 返却時

①施設利用者から走行中に不都合がなかったかを確認すること。

②施設利用者から指摘があった場合は、その部分及び関連部分を点検すること。

③「自転車業務日報」を定め、点検結果を転記すること。

4. 日常点検を担当する者の技術力向上のため、自転車安全整備士による点検講習を受講する。

第25条 緊急時対応

1. 次の各号の時は、施設等運営者は、貸出を一時中止・変更又は休止するものとし、監督職員に報告するものとする。貸出を一時中止・変更又は休止するときは、駐車場、ゲート及び各サイクリングセンター前に営業休止の掲示を行うなど公園利用者及び施設利用者に適切に告知するものとする。

1) 地震、台風、大雨、大雪等悪天候または自然災害のため、走行に危険が予想される時。

2) 事故などの不測の事態が生じたとき。

3) 緊急事態が発生し、又はその発生が予想される時。

4) その他中国地方整備局、監督職員又は運営維持管理業務受託者の総括責任者の指示があったとき。

2. 施設等運営者は、前項の規定により自転車貸出を中止したときは、再開の前に自転車園路に異常がないことを確認しなければならない。

3. 自転車園路等において事故が発生し又はその恐れがあるときは、緊急連絡体制に基づき速やかに必要な措置を行うものとする。

第26条 費用負担

1. 貸出に供する自転車の購入費用

準備する自転車台数は、本個別規定書第17条運営対象施設に示す台数（291台）程度以上とし、各インチの台数の構成も同程度の比率を保つこと。台数の構成比率に関しては、施設利用の増進の観点から、監督職員への協議により変更可能である。

また、貸出に供する自転車は、自転車の品質を保証する公的機関の認定を受けたものでなければならない。なお、タンデム車（二人乗り自転車）等の特殊自転車は、自転車の品質を保証する公的機関の認定対象外であることから、中国地方整備局の許可を得た上で購入をするものとする。

2. レンタサイクル運営に関わる一切の費用は、別に定めがある場合を除き、施設等運営者の負担とする。

3. 施設利用者の不適切な使用により、レンタル自転車を破損（パンクを含む）または紛失した場合は、原則施設利用者責任として、修理費または施設等運営者が定める損害料を徴収する。

4. 施設等運営者は、業務終了時には共通規定書第46条備品の取扱いに示すとおり、保有す

る自転車を次期施設等運営者に引き継ぐものとする。

第27条 責任の範囲

1. 次の各号に該当する場合は、中国地方整備局及び施設等運営者は、賠償責任を負わないものとし、その旨を施設利用者が分かるように看板等の掲示を行うものとする。
 - 1) 天変地異、その他不可抗力による事故、及び管理上の責に帰することのできない事由によって生じた施設利用者の損害。
 - 2) 施設等運営者の過失あるいは貸出自転車の整備不良等に依らない損害。
2. 前号及び善良な管理者としての注意を怠らなかつたことを証明する場合を除き、施設等運営者はその損害を賠償すること。
3. 施設等運営者の過失等が原因で、施設を損傷し又は滅失した場合、施設等運営者がその損害を賠償すること。ただし、施設利用者の責めに帰すべき理由がある場合には、施設利用者に損害の賠償を求める。

第28条 施設利用上の注意

施設利用者に対し、以下の各号について注意喚起を促すものとする。

- 1) 自転車を使用しようとするときは、あらかじめ試乗し、ハンドル・ブレーキ・その他の装置が確実に操作でき整備が良好であることを確認すること。
- 2) 乗車中又は使用中に自転車の装置について不良箇所が発生したときは、直ちに乗車を停止すること。
- 3) 安全運転をすること。
- 4) 備え付けのヘルメットを着用すること。
- 5) 無謀運転、酒気帯び運転、その他施設利用者及び公園利用者等に迷惑を及ぼす行為をしないこと。
- 6) 危険箇所、不適當な場所での使用をしないこと。
- 7) 公園利用者の通行障害となるような行為をしないこと。
- 8) 自転車の構造・装置等の改造及び変更をしないこと。
- 9) 自転車を駐輪するときは、指定された場所に駐輪すること。

第3章 飲食・物販施設

第29条 総則

施設等運営者は、飲食・物販施設の管理運営（自主事業として行う臨時の飲食・物販施設の運営を含む。）に際して、関係法令等を遵守し、施設利用者への快適なサービスの提供及び安全確保に努めるものとする。なお、共通規定書第28条に基づく管理運営要領を作成するに当たり、共通規定書で定めている事項のほか、以下を踏まえた管理運営要領を作成すること。

第30条 施設の利用目的

飲食・物販施設は、本公園において飲食及び物販サービスを提供することを施設の利用目的とする。

第31条 運営対象施設

運営対象施設は次のとおりとする。（別添45「収益施設等位置図」参照）

■ 運営対象施設一覧

〈裁量施設〉

〈飲食施設〉

施設名称	営業場所
中入口食堂「中の茶屋」	中入口センターエリア
芝生広場休憩所レストラン「湖畔レストハウス」	つどいの里
エントランスセンター国兼レストラン「レストラン国兼」	北入口センターエリア
エントランスセンター国兼軽食コーナー「軽食きゅうくん」	北入口センターエリア

〈物販施設〉

施設名称	営業場所
中入口売店「ランパス」	北入口センターエリア
エントランスセンター国兼売店「売店はなちゃん」	北入口センターエリア

〈臨時施設〉参考：平成22年度実績

設置時期	営業場所	売店数
春	みのりの里	2箇所
	全域	6箇所
	中央入口センターエリア	3箇所
	ひばの里	3箇所
	つどいの里	1箇所
夏	中央入口センターエリア	6箇所
	ひばの里	5箇所
秋	みのりの里	1箇所
	中央入口センターエリア	5箇所
	ひばの里	4箇所
	つどいの里	7箇所
	星の里	1箇所
冬	中央入口センターエリア	4箇所
	ひばの里	5箇所

第32条 担当責任者の選任

施設等運営者は、施設担当責任者、防火管理者、食品衛生責任者等、管理運営上法的に必要な資格を保持する者を選任した上で、飲食施設及び物販施設の管理運営にあたらせるものとする。

第33条 運営日時

1. 各施設の運営期間及び運営時間は、原則として以下に示す表以上とするが、公園利用者の状況や収益施設全体の収支等を鑑み、営業日時を変更することができる。

種別	施設名称	運営期間	運営時間
飲食	中入口食堂「中の茶屋」	公園開園日	公園開園時間 ※注1)
	芝生広場休憩所レストラン「湖畔レストハウス」	春まつり開催期間 夏まつり開催期間 秋まつり開催期間	公園開園時間
	エントランスセンター国兼レストラン「レストラン国兼」	春まつり開催期間 秋まつり開催期間 ウインターイルミネーション開催期間 の土・日・祝	公園開園時間 ※注3)
	エントランスセンター国兼軽食コーナー「軽食きゅうくん」	春まつり開催期間 夏まつり開催期間 秋まつり開催期間 ウインターイルミネーション開催期間	公園開園時間 ※注3)
物販	中入口売店「ランバス」	公園開園日	公園開園時間 ※注1)
	エントランスセンター国兼売店「売店はなちゃん」	春まつり開催期間 夏まつり開催期間 秋まつり開催期間 ウインターイルミネーション開催期間	公園開園時間 ※注3)

注1) 中入口食堂「中の茶屋」、中入口売店「ランバス」の営業時間は、原則公園開園時間以上とするが、1日の公園開園時間が8時間半を超える場合は、公園利用者の状況等を考慮し変更することができる。

注2) 上表に示す行催事が中止等となった場合、運営日時については別途協議すること。

注3) ウインターイルミネーション開催期間中のエントランスセンター「レストラン国兼」「軽食きゅうくん」「売店はなちゃん」運営時間は1日5時間以上とする。

2. 臨時施設については、監督職員と協議の上、決定すること。
3. 運営日時の変更を行う場合は、事前に監督職員と協議を行い、書面により承諾を得ること。
4. 行催事の開催等により、公園利用者の利便を確保する上で必要が認められるときは、中国地方整備局より営業時間の延長または短縮の指示を行うことがある。

第34条 利用料金及び販売品目

1. 販売価格及び販売品目は、周辺類似事例等に基づき、収益施設全体の収支のバランスを鑑みながら、市場価格に準じて定めるものとする。なお、販売品目等は施設利用者のニーズを把握し、その見直しを図るなど、満足度の向上に努めること。
2. 管理運営要領で定めたサービス内容を変更する場合は、事前に監督職員と協議を行い、書面により承諾を得ること。但し、販売品目又は販売価格のみの軽微な変更については、書面による監督職員への報告とする。

■ 〈参考〉 現行販売品目等

種別	施設名称	販売・貸出品目
飲食	中入口食堂「中の茶屋」	そば、うどん、定食類、丼、おむすび、カレーライス、フライドポテト、たこ焼き等 ビール、ジュース・コーヒー等のソフトドリンク類、ソフトクリーム、かき氷等
	芝生広場休憩所レストラン「湖畔レストハウス」	牛ロース、カルビ等焼肉セット類、ラーメン、そば、うどん、弁当、カレーライス等 ビール、ジュース・コーヒー等のソフトドリンク類、ソフトクリーム、かき氷等
	エントランスセンター国兼レストラン「レストラン国兼」	パスタ、ハンバーグランチ、ランチセット、カレーライス、ディナーセット等 ビール、ジュース・コーヒー等のソフトドリンク類、デザート類
飲食	エントランスセンター国兼軽食コーナー「軽食きゅうくん」	そば、うどん、丼、おむすび、カレーライス、フライドポテト、フライドチキン等 ビール、ジュース・コーヒー等のソフトドリンク類、ソフトクリーム、かき氷等アイスクリーム、フライドポテト、
物販	中入口売店「ランバス」	ビール、ジュース、アイスクリーム、スナック類、民芸品、土産物、玩具類、加工食品、ファンシーグッズ類
	エントランスセンター国兼売店「売店はなちゃん」	

第35条 繁忙期の対応

繁忙期の管理運営にあたっては、飲食施設の機能を補完し施設利用者へのサービス提供を強化するため、中国地方整備局が指定した場所及び期間に臨時売店の開設を許可するものとする。

なお、開設にあたっては、事前に開設時間及び販売計画等について施設等運営者から中国地方整備局と協議し、書面により許可を得ること。

臨時売店開設場所及び開設期間一覧 参考；平成 22 年度実績

施設名	営業場所	開設期間
臨時売店	みのりの里	平成22年4月1日～平成22年4月5日
臨時売店	国営備北丘陵公園 (第1会場～第6会場)	平成22年4月1日～平成22年5月20日(第1・3・4・5会場) 平成22年4月1日～平成22年5月31日(第2会場) 平成22年4月1日～平成22年5月14日(第6会場)
臨時売店	ひばの里、中の広場	平成22年4月1日～平成22年5月31日
臨時売店	中の広場	平成22年4月1日～平成22年5月31日
臨時売店	ひばの里、農家2厨房	平成22年4月10日、11日、17日、18日、24日、25日、29日 平成22年5月1日～5日、8日、9日(計 14日間)
臨時売店	中の広場	平成22年4月3日
臨時売店	つどいの里クラブハウス前	平成22年5月9日
臨時売店	中の広場	平成22年6月1日～平成22年6月30日
臨時売店	ひばの里お堂前広場、中の広場棚田前付近	平成22年6月1日～平成22年6月30日
臨時売店	さとやま屋敷裏庭の一部	平成22年6月1日～平成22年6月30日
臨時売店	ひばの里お堂前広場、中の広場棚田前付近	平成22年7月1日～平成22年9月30日
臨時売店	中の広場	平成22年7月1日～平成22年9月30日
臨時売店	中の広場第2駐車場付近	平成22年7月26日～平成22年8月6日
臨時売店	中の広場	平成22年7月1日～平成22年8月31日
臨時売店	さとやま屋敷裏庭の一部	平成22年7月1日～平成22年9月30日
臨時売店	ひばの里お堂前広場	平成22年7月26日～平成22年8月6日
臨時売店	中の広場、大芝生広場、湖畔レストハウス前、花の広場入口、つどいの里第3駐車場	平成22年9月7日～平成22年10月31日
臨時売店	上の農家厨房	平成22年9月11日～平成22年10月17日
臨時売店	大芝生広場	平成22年10月1日～平成22年10月5日
臨時売店	中の広場	平成22年10月1日～平成22年12月31日
臨時売店	大芝生広場	平成22年10月1日～平成22年10月4日
臨時売店	さとやま屋敷裏庭の一部	平成22年10月1日～平成22年12月31日
臨時売店	さとやま屋敷	平成22年10月1日～平成22年10月17日
臨時売店	ひばの里お堂前広場、中の広場棚田前付近	平成22年10月1日～平成22年12月31日
臨時売店	大芝生広場	平成22年10月7日～平成22年10月13日
臨時売店	エントランスセンター国兼湖畔広場	平成22年10月15日～平成22年10月17日
臨時売店	湖畔レストハウス前、花の広場入口	平成22年10月23日～平成22年10月27日
臨時売店	オートキャンプ場イベント広場	平成22年10月23日～平成22年10月24日
臨時売店	中の広場、ひばの里	平成22年11月13日～平成23年1月15日
臨時売店	さとやま屋敷中庭	平成22年11月16日～平成22年12月30日
臨時売店	さとやま屋敷内、裏庭の一部	平成22年11月16日～平成22年12月30日
臨時売店	上の農家	平成22年11月16日～平成22年12月30日
臨時売店	ビジターセンター前	平成22年11月27日～平成23年1月15日
臨時売店	中の広場	平成23年1月1日～平成23年3月31日
臨時売店	ひばの里お堂前広場、中の広場棚田前付近	平成23年1月1日～平成23年3月31日
臨時売店	第6駐車場ナシ園前	平成23年3月18日～平成23年3月31日

第36条 業務の内容

施設等運営者は、次の各号に掲げる業務を行うものとする。

- 1) 飲食・物販施設の運営に関すること。
- 2) 飲食・物販施設の維持管理に関すること。
- 3) 飲食・物販施設利用に伴う苦情処理に関すること。
- 4) 前各号に掲げる業務に付随するもの。

第37条 施設・設備の維持管理

施設等運営者は、施設利用者が安全かつ快適に施設を利用できるよう、常に清潔かつ快適な状態に維持することに努めるものとし、以下の各号に掲げる業務を行うものとする。

- 1) 施設に係る清掃及び塵芥処理。
- 2) 施設の点検整備及び修繕又は故障の修理。
- 3) その他利用によって消耗する施設の修繕、消耗品の購入等。

第38条 安全衛生管理等

1. 衛生管理及び安全管理は、施設等運営者において全責任を負うものとする。
2. 施設等運営者は、食品衛生法、消防法の関係諸法令及び規則等に基づいた設備等の点検計画及び衛生点検計画を記載した安全衛生管理計画を作成し、管理運営要領に記載の上に提出するものとする。また、安全衛生管理計画書作成にあたっては、以下に示す項目のほか、十分な衛生管理及び安全管理等を行うとともに事故防止に努めるものとする。
 - 1) 運営に当たる全職員を対象として、年1回以上の健康診断を実施し、検査の結果、異常ある者は、完全に回復したとの医師の診断が得られるまで職場復帰は認めないこと。
その他、下痢を起こしているなど体調不良者は出勤させてはならない。
 - 2) 消防法に基づき、避難訓練、消火器訓練等を年2回実施すること。
 3. 上記点検等の結果については、遅滞なく監督職員に報告すること。
 4. 飲食施設は、施設利用者が満足していただけるよう、商品管理の徹底、消防設備の点検、身だしなみ等、常に清潔、快適かつ安全な状態に維持するものとする。そのため、以下の管理を実施する。
 - 1) 始業及び終業時には、ガス、電気等を使う火災につながる器具の点検を行うとともに、清掃状態や施設の不具合についても点検を行うこと。
 - 2) 毎日の始業事に、服装、髪型、アクセサリ、爪、健康状態、頭髪について点検を行い、安全衛生や施設利用者の利用満足度の向上に努めること。
 - 3) 毎日、害虫の発生状況を点検し、必要に応じ適切な害虫駆除を行うこと。
 - 4) 清掃点検項目を定めた上で、これに基づき清掃を行い、テーブルや厨房内、カウンター、排水溝、厨房機器、ごみ箱の点検を行うこと。
 - 5) 毎日、売店商品の保管状況点検を行い、賞味期限切れ製品等を供することのないよう、賞味期限、腐敗、変色、異味、異臭などを確認すること。
 - 6) 毎日、冷蔵庫、冷凍庫等の温度点検を行うこと。
 - 7) 緊急時には、緊急連絡事項の取扱いに関する規約と緊急連絡体制に基づいて、監督職員及び運営維持管理業務受託者をはじめ、関係機関に対し迅速に連絡・対応すること。
 - 8) 納品を行う業者に対して、書面及び日常的な安全運転の指導を行うこと。
 - 9) 運営に当たる全職員のうち、直接食物に触れる職員を対象として、腸内細菌検査のための検便検査を年2回以上実施し、検査の結果、異常がある者は、二次検査で異常の有無を確認し正常であることが確認されない限り、就業を認めないこととするなど、二次感染の防止に努めること。
 5. 食中毒等の事故が発生したとき、又はその恐れがあるときは、別添 47「食中毒と懸念される事案が発生した場合の対応マニュアル(案)」に基づき速やかに必要な措置を講じること。
なお、食中毒等社会的な影響や人的影響等を伴うときは、中国地方整備局が主体となりマスコミ対応等を行うが、その際、中国地方整備局の求めに応じ施設等運営者は迅速かつ適

切に協力しなければならない。

6. 食中毒等により、施設利用者に対して、人的損害を及ぼした場合は、施設等運営者の責任において、その賠償を行う。

第39条 費用負担

1. 飲食・物販施設運営に関わる一切の費用は、別に定めがある場合を除き、施設等運営者の負担とする。
2. 施設利用者の不適切な使用により、関連施設・設備、備品等を破損または紛失した場合は、原則施設利用者の責任として、修理費または施設等運営者が定める損害料を徴収する。

第40条 責任の範囲

1. 次の各号に該当する場合は、中国地方整備局及び施設等運営者は、賠償責任を負わないものとし、その旨を施設利用者が分かるように看板等の掲示を行うものとする。
 - 1) 天変地異、その他不可抗力による事故、及び管理上の責に帰することのできない事由によって生じた施設利用者の損害。
 - 2) 施設等運営者の過失に依らない損害。
2. 前号及び善良な管理者としての注意を怠らなかつたことを証明する場合を除き、施設等運営者はその損害を賠償すること。
3. 施設等運営者の過失等が原因で、施設を損傷し又は滅失した場合、施設等運営者がその損害を賠償すること。ただし、施設利用者の責めに帰すべき理由がある場合には、施設利用者に損害の賠償を求める。

第41条 利用制限等

次の各号に該当する場合は、飲食・物販施設の利用を拒否することができる。

- 1) 施設利用者が遵守事項を守らない場合又は施設等運営者の指示に従わない場合。
- 2) ペット等の動物を持ち込む場合。ただし、身体障害者補助犬となる盲導犬、介助犬、聴導犬については除く。

第4章 備北オートビレッジ（キャンプ場）

第4.2条 総則

施設等運営者は、備北オートビレッジの管理運営に際して、関係法令等を遵守し、施設利用者への快適なサービスの提供及び安全確保に努めるとともに、公共性に配慮し、周辺景観を阻害することのないよう景観に十分配慮するなど都市公園の効用に資するよう適切に管理運営を行うものとする。なお、共通規定書第28条に基づく管理運営要領を作成するに当たり、共通規定書で定めている事項のほか、以下を踏まえた管理運営要領を作成すること。

第4.3条 施設の利用目的

備北オートビレッジは、本公園において施設利用者への一般カーサイト、キャンピングカーサイト、フリーサイト、常設トレーラー、コテージの提供並びにこれらに付随するレンタル用品の貸し出し及び関連サービスを提供することを施設の利用目的とする。

第4.4条 運営対象施設

運営対象施設は次のとおりである。（別添45「収益施設等位置図」参照）

■運営対象施設一覧

《裁量施設》

区分	名称	施設内容	全体許可面積(m ²)	内建物面積(m ²) (建築面積)	内敷地面積(m ²)	備考
備北 オート ビレッジ	管理センター	1棟	314.5	314.5	—	部分許可
	駐車場	2箇所	1,051.0	—	1,051.0	
	管理棟・駐車場小計		2,147.5	314.5	1,051.0	
	一般カーサイト(上側)	一般カーサイト 13区画	7,142.0	—	6,976.7	
		共同利用施設(A) 1棟		165.3		
		細園路含む		—		
	一般カーサイト(下側)	一般カーサイト 25区画	11,584.0	—	11,253.4	
		共同利用施設(A) 2棟		330.6		
	一般カーサイト小計		18,726.0	496.0	18,230.0	
	キャンピング カーサイト	キャンピングカーサイト 13区画	7,242.0	—	7,055.7	
		共同利用施設(A) 1棟		165.3		
		常設トレーラー 1基		21.0		
	フリーサイト	フリーサイト 21区画程度	3,802.0	—	3,702.0	
		共同利用施設(B) 1棟		100.0		
		階段含む		—		
	キャンピングカーサイト・フリーサイト小計		11,044.0	286.3	10,757.7	
	コテージサイト (カーサイト側)	コテージ(D) 7棟	2,004.0	293.3	1,650.0	
		シャワー棟 1棟		60.7		
	コテージサイト (カーサイト側)	コテージ(A) 2棟	1,635.0	108.3	1,433.3	
		コテージ(B) 1棟		42.9		
コテージ(E) 1棟		50.5				
コテージサイト (カーサイト側)	コテージ身障者(A) 1棟	328.0	61.4	266.6		

コテージサイト (熊野池側)	コテージ(D) 1棟	904.0	41.9	800.7	
	コテージ身障者(B)1棟		61.4		
コテージサイト (熊野池側)	コテージ(C) 1棟	398.0	41.9	356.1	
コテージサイト (熊野池側)	コテージ(C) 2棟	717.0	83.8	633.2	
コテージサイト (熊野池側)	コテージ(C) 2棟	1,160.0	83.8	1,076.2	
コテージサイト小計		7,146.0	929.8	6,216.2	
キャンプ場利用者用園路		6,323.0	—	6,323.0	繁忙期のフリーサイト利用者用駐車場を含む
キャンプ場利用者用園路		1,299.0	—	1,299.0	
園路小計		7,622.0	—	7,622.0	
附帯施設	ゲート 2基	4.0	—	4.0	
	キャンプファイヤーサークル1基	3.0	—	3.0	
附帯施設小計		7.0	—	7.0	
合 計		46,692.5	2,026.6	43,883.9	

第45条 責任者の選任

施設等運営者は、施設担当責任者、食品衛生責任者等、管理運営上法的に必要な資格を保持する者を選任した上で、備北オートビレッジの管理運営にあたらせるものとする。

第46条 運営日時

1. 施設の運営期間は、原則として4月1日から11月末日まで以上とするが、施設利用者の状況や収益施設全体の収支等を鑑み、変更することができる。
2. 施設運営時間は、原則下記のとおりとするが、施設利用者の状況や収益施設全体の収支等に鑑み、変更することができる。
3. 運営期間及び運営時間の変更を行う場合は、事前に監督職員と協議を行い、書面により承諾を得るものとする。

■施設運営時間

施設名称	運営時間
備北オートビレッジ	<ul style="list-style-type: none"> ・ ゲート開閉時間 7:00～21:30 ・ チェックイン 14:00～18:00 ・ チェックアウト 8:00～12:00 (ただしコテージ及び常設トレーラーについては8:00～11:00) ・ 場管理センター運営 9:00～20:00 (ただし宿泊者がある場合は、8:00～20:00) (事故及び病気への対応は24時間実施) ・ 日帰り利用は、公園開園時間の利用とする

第47条 利用料金

1. 施設利用者へ提供する一般カーサイト、コテージ、テント等利用料金、レンタル品の貸出品目及び価格、飲食・物販の販売品目及び価格は、周辺類似事例に基づき、収益施設全体の収支のバランスを鑑みながら、市場価格に準じて定めるものとする。

2. 管理運営要領で定めた利用料金を変更する場合は、事前に監督職員と協議を行い、書面により承諾を得ること。但し、レンタル品の貸出品目及び価格、飲食・物販の販売品目又は価格のみの軽微な変更については、書面による監督職員への報告とする。

■ <参考> 現行利用料金一覧

種類	内容	利用料金
施設維持費	大人	300円/泊 (180円/団体・泊)
	小中学生	120円/泊 (90円/団体・泊)
	幼児 (6歳未満)	無料
利用料金	キャンピングカーサイト	4,000円/泊
	一般カーサイト	3,000円/泊
	一般カーサイト追加 (1台当たり)	1,000円/泊
	フリーサイト	1,500円/泊
	フリーサイト追加 (1台当たり)	1,000円/泊
	常設トレーラー	15,000円/泊
	常設トレーラー追加 (1台当たり)	15,000円/泊
	コテージ (4人用)	15,000円/泊
	コテージ (6人用)	18,000円/泊
	コテージ追加 (1人当たり)	1,000円/泊
	デイキャンプ (日帰り)	1,000円/泊
	コテージデイ利用 (4人用日帰り)	7,500円/泊
	コテージデイ利用 (6人用日帰り)	9,000円/泊
	コテージ追加 (1人当たり)	1,000円/泊
	常設トレーラーデイ利用 (日帰り)	7,500円/泊
	各種料金	温水シャワー
電源		500円
洗濯機		200円/回
乾燥機		100円/回
浴室		300円/大人
浴室		200円/小・中学生
浴室		100円/幼児 (3歳以上)

※団体は20名以上

■ <参考> 現行レンタル用具及び飲食・物販販売品目等一覧

施設名称	貸出・販売品目
備北オートビレッジ	器具貸出 テント、ヘキサタープ、メッシュタープ、3シーズンシュラフ、4シーズンシュラフ、ロールマット、毛布、枕 (カバーつき)、テーブル、いす、電池ランタン、ガスランタン、クッカー、ツインバーナー、調理器具セット、バーベキューコンロ、焚火台、延長コード、網・鉄板、テレビ、電源等
	販売提供 キャンピング用品、バーベキュー用食材 (牛肉、豚肉、肉加工品、カット野菜、ライス、お新香、調味料等)、酒類、ソフトドリンク、日用雑貨、ぬいぐるみ等

第48条 業務内容

施設等運営者は、次の各号に掲げる業務を行うものとする。

- 1) 利用に伴う受付・調整に関すること。
- 2) 備北オートビレッジの運営に関すること。
- 3) 備北オートビレッジの維持・管理に関すること。
- 4) キャンピング用品等の貸出に関すること。
- 5) 物販の提供に関すること。
- 6) 備北オートビレッジの利用に伴う苦情処理に関すること。
- 7) 備北オートビレッジの利用サービスに関すること。
- 8) 前各号に掲げる業務に付随するもの。

第49条 施設の運営

1. 備北オートビレッジの運営

- 1) 施設等運営者は、備北オートビレッジ管理センターに必要人員を適切に配置し、施設の運営管理を行うものとする。
- 2) 予約受付
 - ①施設等運営者は、備北オートビレッジの利用について、3ヶ月前の1日から受付（1日が休園日の場合は2日から）先着順で予約調整を行うこと。
ただし、4月～5月の予約は2月1日からとすること。
 - ②施設等運営者は、予約受付のための専用の電話とインターネット予約システムを用意すること。インターネット予約システムの変更に伴い本公園のホームページを修正する場合は、運営維持管理業務受託者と調整すること。
- 3) 利用料金等の徴収

一般カーサイト、コテージの提供並びに施設利用等に伴う利用料金の徴収及び領収書の発行等を行う。

なお、備北オートビレッジ利用者の入園料も徴収するものとし、徴収した入園料は日毎に適切に運営維持管理受託者に届けるものとする。運営維持管理受託者に届けるまでの責任は、収益等運営者にあるものとする。
- 4) レンタル用品等の貸出、物品の提供
 - ①施設等運営者は、備北オートビレッジ利用者のために、テント、バーベキュー用品等の器材の貸出及び物品の販売を行うこと。
 - ②レンタル用品は、施設利用者が安全で快適に利用できるよう不具合が無いか日常的に点検を行うことともに、清潔な状態に保つものとする。
 - ③レンタル品の中に貸し自転車がある場合は、本個別規定書第24条安全管理に基づき点検等を実施すること。
- 5) その他利用サービスの提供

施設等運営者は、備北オートビレッジ利用者が快適に利用できるよう、キャンプファイヤー等の開催等を積極的に行うこと。
- 6) 運営条件に定めていない事項に関しては、必要に応じて監督職員と協議すること。

2. 利用制限等

- 1) 次の各号に該当する場合は、備北オートビレッジの利用を拒否することができるものと

する。

- ①施設利用者が遵守事項を守らない場合又は施設等運営者の指示に従わない場合。
- 2) 次の各号に該当する行為は、原則として禁止するものとする。
 - ①指定された場所以外での、バーベキュー及び焚き火を行うこと。また、直火を使用すること。
 - ②未成年者に飲酒をさせること。
 - ③カラオケや発電機を使用すること。
 - ④指定場所以外で花火を使用すること。
 - ⑤コテージ及び管理センターへペットを持ち込むこと。

第50条 施設・設備等維持管理

施設等運営者は、施設利用者が安全かつ快適に施設を利用できるよう、常に清潔かつ快適な状態に維持することに努めるものとし、以下の各号に掲げる業務を行うものとする。

- 1) 施設に係る清掃及び塵芥処理。
- 2) 施設の点検整備及び修繕又は故障の修理。点検に当たっては、舗装の段差やわだち、陥没、区画線の抹消、縁石のぐらつき等の確認を適宜行い、必要に応じて修繕を行うこと。
- 3) その他利用によって消耗する施設の修繕、消耗品の購入等。
- 4) 芝生、中低木、高木等の植樹管理については、別紙8「植物管理業務共通仕様書」に準拠し実施すること。

第51条 安全衛生管理等

1. 衛生管理及び安全管理は、施設等運営者において全責任を負うものとする。
2. 施設等運営者は、食品衛生法、消防法等の関係諸法令及び規則に基づいた設備等の点検計画及び衛生点検計画を記載した安全衛生管理計画を作成し、管理運営要領に記載の上提出するものとする。
 - 1) 消防法に基づき、避難訓練、消火器訓練等を年2回実施すること。
3. 上記点検等の結果については、遅滞なく監督職員に報告すること。
4. 管理センター内の物販施設は利用者が満足していただけるよう、商品管理の徹底、消防設備の点検等を行い、快適かつ安全な状態に維持するものとする。そのため、以下の管理を実施する。
 - 1) 毎日、害虫の発生状況を点検し、必要に応じ適切な害虫駆除を行うこと。
 - 2) 毎日、売店商品の保管状況点検を行い、賞味期限切れ製品等を供することのないよう、賞味期限、腐敗、変色、異味、異臭などを確認すること。
 - 3) 毎日、冷蔵庫、冷凍庫等の温度点検を行うこと。
 - 4) 緊急時には、緊急連絡事項の取り扱いに関する規約と緊急連絡体制に基づいて、監督職員及び運営維持管理業務受託者をはじめ、関係機関に対し迅速に連絡・対応すること。
 - 5) 納品を行う業者に対して、書面及び日常的な安全運転の指導を行うこと。
5. 食中毒等の事故が発生したとき、又はその恐れがあるときは、別添47「食中毒と懸念される事案が発生した場合の対応マニュアル(案)」に基づき、速やかに必要な措置を講じるこ

と。なお、食中毒等社会的な影響や人的影響等を伴うときは、中国地方整備局がマスコミ対応等を行うが、その際、中国地方整備局の求めに応じ施設等運営者は迅速かつ適切に協力しなければならない。また、中国地方整備局が策定した事故等への対応計画、規定等がある場合は、それに則った対応を図ること。

6. 食中毒等により、施設利用者に対して、人的損害を及ぼした場合は、施設等運営者の責任において、その賠償を行う。

第52条 費用負担

1. 備北オートビレッジ運営に関わる一切の費用は、別に定めがある場合を除き、施設等運営者の負担とする。
2. 施設利用者の不適切な使用により、運営施設・設備、備品等を破損等した場合は、原則施設利用者の責任として、修理費または施設等運営者が定める損害料を徴収する。

第53条 緊急時対応

1. 次の各号の時は、施設等運営者は、備北オートビレッジの利用を一時中止・変更又は休止するものとし、中国地方整備局に報告するものとする。利用を一時中止・変更又は休止するときは、駐車場、ゲート及び管理棟前に営業休止の掲示を行うなど公園利用者及び施設利用者に適切に告知するものとする。
 - 1) 地震、台風、大雨、大雪等悪天候または自然災害のため、走行に危険が予想される時。
 - 2) 事故などの不測の事態が生じたとき。
 - 3) 緊急事態が発生し、又はその発生が予想される時。
 - 4) その他中国地方整備局又は維持管理業務受託者の総括責任者の指示のあったとき。
2. 施設等運営者は、前項の規定により備北オートビレッジの利用を中止したときは、再開の前に備北オートビレッジ内に異常のないことを確認しなければならない。
3. 備北オートビレッジ等において事故が発生し又はその恐れがあるときは、緊急連絡体制に基づき速やかに必要な措置を行うものとする。

第54条 責任の範囲

1. 次の各号に該当する場合は、中国地方整備局及び施設等運営者は、賠償責任を負わないものとし、その旨を施設利用者が分かるように看板等の掲示を行うものとする。
 - 1) 天変地異、その他不可抗力による事故、及び管理上の責に帰することのできない事由によって生じた施設利用者の損害。
 - 2) 施設等運営者の過失に依らない損害。
2. 前号及び善良な管理者としての注意を怠らなかつたことを証明する場合を除き、施設等運営者はその損害を賠償すること。
3. 施設等運営者の過失等が原因で、施設を損傷し又は滅失した場合、施設等運営者がその損害を賠償すること。ただし、施設利用者の責めに帰すべき理由がある場合には、施設利用者に損害の賠償を求める。

第55条 施設利用上の注意

施設利用者に対し、以下の各号について注意喚起を促すものとする。

- 1) 場内での車両通行速度は、時速 20km/h 以下に努めること。
- 2) 場内での追い越しを行わないこと。
- 3) 標識又は係員の指示に従うこと。
- 4) 車両を離れるときはエンジンを停止し、ドア及びトランクには施錠し、盗難に備えること。
- 5) 公害防止のため、エンジンを空ぶかししないこと。
- 6) 施設の利用後は、利用した場所及び器具を清掃のうえ原状回復するとともに、発生したゴミは所定のゴミ集積所で分別し処分すること。
- 7) ペットは、滞在中はリードで繋いでおくこと。
- 8) 夜10時以降は静粛時間となっていること。
- 9) その他、施設等運営者の業務又は他の利用者の妨げになるような行為はしないこと。

第5章 自動販売機

第56条 総則

施設等運営者は、自動販売機の管理運営に際して、関係法令等を遵守し、施設利用者への快適なサービスの提供及び安全確保に努めるものとする。なお、共通規定書第28条に基づく管理運営要領を作成するに当たり、共通規定書で定めている事項のほか、以下を踏まえた管理運営要領を作成すること。

第57条 施設の利用目的

自動販売機は、本公園において飲食及び物販サービスを提供することを施設の利用目的とする。

第58条 運営対象施設

運営対象施設は次のとおりとする。

1. 設置箇所及び設置台数は施設等運営者の提案による。

■ 〈参考〉設置箇所一覧：平成22年度実績（別添45「収益施設等位置図」参照）
《裁量施設》

設置箇所	設置する自動販売機の種別
中入口売店「ランパス」横（2台）	飲料（缶及びペットボトル）
中入口食堂「中の茶屋」（1台）	飲料（缶及びペットボトル）
林間休憩所（2台）	飲料（缶及びペットボトル）
大芝生広場（1台）	飲料（缶及びペットボトル）
つどいの里クラブハウス（1台）	飲料（缶及びペットボトル）
花広場（1台）	飲料（缶及びペットボトル）
湖畔レストハウス（5台）	飲料（缶及びペットボトル）・カップ麺
第一駐車場（1台）	飲料（缶及びペットボトル）
第二駐車場（2台）	飲料（缶及びペットボトル）
エントランスセンター国兼（2台）	飲料（缶及びペットボトル）
第三駐車場（2台）	飲料（缶及びペットボトル）
北入口サイクリングセンター（1台）	飲料（缶及びペットボトル）
備北オートビレッジ管理センター（2台）	飲料（缶、ペットボトル及びカップ）
備北オートビレッジ共同利用施設（1台）	飲料（缶、ペットボトル及びカップ）

第59条 担当責任者の選任

施設等運営者は、施設担当責任者を選任した上で、自動販売機の運営にあたらせるものとする。

第60条 利用料金

自動販売機の利用料金は、周辺類似事例に基づき、市場価格に準じて決めること。

第61条 業務内容

施設等運営者は、次ぎの各号に掲げる業務を行うものとする。

- 1) 自動販売機の運営に関すること。
- 2) 自動販売機の維持管理に関すること。
- 3) 前各号に掲げる業務に付随するもの。

第62条 自動販売機の維持管理

1. 施設等運営者は、施設利用者が安全かつ快適に施設を使用できるよう、安全面、衛生面、機能面及び景観に留意して適切な管理を行うこと。
2. 商品管理、売上金回収・つり銭補充等の金銭管理など、自動販売機の維持管理については、施設等運営者が行うこと。また、常に商品の賞味期限に注意するとともに、売り切れ商品がないよう努めること。
3. 自動販売機に併設して、選別回収タイプの回収ボックスを設置するとともに、施設等運営者の責任で適切に空き容器を回収・処分すること。
4. 自動販売機の清掃を実施するとともに、衛生管理及び感染症対策については、関係法令を遵守するとともに徹底を図ること。
5. 自動販売機を設置するにあたっては、据付面を十分に確認したうえで安全に設置すること。

第63条 費用負担

1. 自動販売機運営に関わる一切の費用は、別に定めがある場合を除き、施設等運営者の負担とする。
2. 自動販売機の商品の補充、売上金回収等に要する経費、自動販売機周辺に設置する回収ボックスの設置及び空き容器回収に要する費用は、施設等運営者の負担とする。
その他園内のごみ箱についても、空き容器等の発生量に応じて、運営維持管理業務受託者との間で、応分の費用負担を行う。その際、監督職員と費用分担ルール及び費用分担結果の確認方法並びに支払方法について協議すること。また、協議結果を書面にして残すこと。
3. 自動販売機の設置に伴う電気・排水工事の追加工事を必要とする場合はそれに要する経費は、施設等運営者の負担とする。
4. 施設利用者の不適切な使用により、関連施設・設備、備品等を破損または紛失した場合は、原則施設利用者の責任として、修理費または施設等運営者が定める損害料を徴収する。

第64条 その他留意事項

1. 自動販売機の設置に関する必要な手続きは、施設等運営者が行うこと。
2. 自動販売機の設置にあたっては、事前に設置位置、販売計画等について監督職員と協議し、中国地方整備局の許可を得たうえで設置すること。
3. 自動販売機を第三者に譲渡又は貸与してはならないこと。
4. 販売品の搬入・廃棄物の搬出時間及び経路については、監督職員の指示に従うこと。

第6章 コインロッカー

第65条 総則

施設等運営者は、コインロッカーの管理運営に際して、関係法令等を遵守し、施設利用者への快適なサービスの提供及び安全確保に努めるものとする。なお、共通規定書第28条に基づく管理運営要領を作成するに当たり、共通規定書で定めている事項のほか、以下を踏まえた管理運営要領を作成すること。

第66条 施設の利用目的

コインロッカーは、国営備北丘陵公園において荷物の一時保管のサービスを提供することを、施設の利用目的とする。

第67条 運営対象施設

1. 設置箇所及び設置台数は施設等運営者の提案による。

■ 〈参考〉設置箇所一覧：平成22年度実績（別添45「収益施設等位置図」参照）

《裁量施設》

施設名称	コインロッカー
ビジターセンター	2台
中入口サイクリングセンター前	2台
林間休憩所	2台

※1台あたり10口程度

第68条 担当責任者の選任

施設等運営者は、施設担当責任者を選任した上で、コインロッカーの運営にあたらせるものとする。

第69条 利用料金

コインロッカーの利用料金は、周辺類似事例に基づき、市場価格に準じて決めるものとする。

〈参考〉現行利用料金一覧

施設名称	利用料金	備考
コインロッカー	100円（普通サイズ）	1回、1日
コインロッカー	200円（大型サイズ）	1回、1日

第70条 業務内容

施設等運営者は、次ぎの各号に掲げる業務を行うものとする。

- 1) コインロッカーの運営に関すること。
- 2) コインロッカーの維持管理に関すること。
- 3) 前各号に掲げる業務に付随するもの。

第71条 コインロッカーの維持管理

1. 施設等運営者は、施設利用者が安全かつ快適に施設を使用できるよう、安全面、衛生面、機能面及び景観に留意して適切な管理を行うこと。
2. 売上金回収・つり銭補充等の金銭管理など、コインロッカーの維持管理については、施設等運営者が行うこと。

第72条 費用負担

1. コインロッカー運営に関わる一切の費用は、別に定めがある場合を除き、施設等運営者の負担とする。
2. 施設利用者の不適切な使用により、関連施設・設備、備品等を破損または紛失した場合は、原則施設利用者の責任として、修理費または施設等運営者が定める損害料を徴収する。

第73条 その他留意事項

1. コインロッカーの設置に関する必要な手続きは、施設等運営者が行うこと。
2. コインロッカーの設置にあたっては、事前に運営計画等について監督職員と協議し、中国地方整備局の許可を得たうえで設置すること。
3. コインロッカーを第三者に譲渡又は貸与してはならないこと。
4. 忘れ物等残存物の発見をした時は、所定の手続きを行い、できる限りの便宜を図ること。

第7章 行催事における自主事業等

第74条 行催事

1. 施設等運営者は、公園の利便性や魅力をより一層高めるため、独立採算により、自主事業(広報も含む)を実施することができる。
2. 行催事を開催する場合は、本公園の利用者増につながる各種行事の主催、共催等も可能とする。なお、自主事業の実施にあたり、中国地方整備局の後援等の名義を使用する場合は、事前に監督職員と協議を行い、中国地方整備局の承諾を得ること。
3. 自主事業の内容については、本公園利用に相応しくない場合、その実施を認めない場合がある。このため事業者は、事前に監督職員と協議を行うこと。
4. 自主事業の実施については、公園利用者の安全誘導、公園の美観確保等の観点から公園利用重点調整区域(別添17「公園利用重点調整区域図」参照)または、他の公園利用者のため活動を阻害する恐れがある場所での実施を原則として認めない。
5. 施設等運営者は、自主事業実施による公園施設の利用が他の公園利用者による利用や安全に支障が生じないように、十分に調整を図って対応すること。
6. 施設等運営者は、自主事業の実施にあたり、都市公園法(昭和31年法律第79号)第5条、第6条又は第12条に基づく許可を得る必要がある場合、申請書を中国地方整備局長に提出して許可を受けなければならない。
7. 施設等運営者は、自主事業の実施にあたり、都市公園法(昭和31年政令第290号)第20条に基づき、施設使用料または建物使用料及び土地使用料を納めることが必要となる場合がある。ただし、公共性の高い行催事を三次河川国道事務所等との共催により行う場合、施設使用料または建物使用料及び土地使用料が不要となる場合もある。
8. 施設等運営者は、自主事業の実施にあたり、都市公園法施行令第20条に基づく都市公園法第5条又は第6条の許可を受けた範囲の維持管理にかかる費用(水道、電気料金を含む)を負担するものとする。
9. 施設等運営者は、自主事業の実施にあたり、協賛企業から協賛金を募り、実施費用に当てることができる。なお、この場合、以下の点に留意すること。
 - 1) 施設等運営者は、事前に監督職員の承諾を得た上で、自主事業の実施場所及び各ゲートに協賛企業の名称等の表示等を行うことができる。(はり紙、はり札等、広告旗、立て看板等、広告幕及びアドバルーン等への協賛企業名の表示。)この場合、広島県屋外広告物条例等、関係法令等を遵守すること。なお、協賛企業の名称、ロゴマーク又はブランド名称等は表示できるが、商品の名称等は一切表示できない。
 - 2) 施設等運営者は、事前に監督職員の承諾を得た上で、協賛企業に自己の協賛内容を広報宣伝させることができる。
 - 3) 施設等運営者は、事前に監督職員の承諾を得た上で、自らが作成する自主事業に関するポスター、パンフレット、スタッフジャンパー等に、協賛企業の名称等を表示させることができる。
10. 施設等運営者は、監督職員が自主事業に関する収支状況等の報告を求めた場合には、それに応じなければならない。

従来の実施状況に関する情報の開示

※開示資料のうち平成 23 年度は、第 4 四半期 1 月末時点までの集計値

1 従来の実施に要した経費			(単位：千円)		
			平成 21 年度	平成 22 年度	平成 23 年度
	人件費	常勤職員			
		非常勤職員			
	物件費				
	委託費等	委託費定額部分	574,806	517,496	集計中
		成果報酬等			
		旅費その他			
計 (a)					
参考値 (b)	減価償却費				
	退職給付費用				
	間接部門費				
(a) + (b)					
<p>(注意事項)</p> <ul style="list-style-type: none"> ・ 運営維持管理業務の費用のみ（収益施設等管理運営業務に係る費用はのぞく）。 ・ 草地管理の一部を追加することとしている。 ・ 平成 21 年度～平成 23 年度までに、業務範囲の変更はない。 ・ 業務毎の委託費は別紙-11 決算報告書を参照。 ・ 平成 19 年度から平成 21 年度は公募、平成 22 年度から平成 24 年度は企画競争により特定された事業者との 3 箇年契約により業務を実施。 					

2 従来の実施に要した人員		(単位：人)		
	平成 21 年度	平成 22 年度	平成 23 年度	
常勤職員	0	0	0	
臨時職員	0	0	0	
(平成 25 年度の業務従事者に求められる知識・経験等)				
1. 知識、経験に関する要件 同種又は類似業務の経験				
2. 技術力に関する要件 ○植物管理業務責任者 ・1級造園施工管理技士				
(過去の業務従事者に求められる知識・経験等)				
・入札の対象となる業務の一部は委託として実施していた。業務実施の際、従事者に求められる知識・経験等は以下の通りであった。(平成22年)				
1. 知識、経験に関する要件				
配置予定者	①本業務全体の企画立案及びマネジメント業務の業務責任者(総括責任者)	②運営維持管理業務の業務責任者	③植物管理業務の業務責任者	
業務実績	下記の1)～2)のいずれかを対象とした運営維持管理業務に関する企画立案及びマネジメント業務の実績を1件以上有していること	下記の1)～2)のいずれかを対象とした運営維持管理業務に関する業務の実績を1件以上有していること。	下記の1)～2)のいずれかを対象とした植物維持管理業務に関する業務の実績を1件以上有していること。	
	1) 都市公園(公園種別は問わない)。 2) レクリエーション施設又は観光施設・商業施設で、花を含む園地管理を行っている施設。 平成12年4月1日以降に完了した延べ6ヶ月以上の1)または2)における施設の主たる業務、または、企画提案書提出時において延べ6ヶ月以上継続する予定の主たる業務において実績を有していること。			
2. 技術力に関する要件 なし				
(業務の繁閑の状況とその対応) なし				
(注記事項)				
<ul style="list-style-type: none"> ・ 運営維持管理業務の人員のみ(収益施設等管理運営業務に係る人員はのぞく。) ・ 平成 21 年 4 月～平成 22 年 5 月は、委託企業の職員 12 名、臨時職員 20 名、アルバイトが平成21年度は 1,769 名、平成 22 年 4 月～5 月は 461 名が従事していた。 ・ 平成 22 年 6 月～平成 23 年 3 月は、委託企業の職員 42 名、アルバイト 1,394 名が従事していた。 ・ 平成 23 年度は、委託企業の職員 42 名、アルバイト〇,〇〇〇名が従事していた。 				

3 従来の実施に要した施設及び設備（委託事業者に対して供与した施設・設備）

- ・ 別紙—1 主要公園施設一覧、別紙—2 主要建築物一覧、別紙—18 提供施設一覧及び別紙—30 建物・工作物に係る修繕履歴を参照

（注記事項）

- ・ 運営維持管理業務の施設・設備のみ（収益施設等管理運営業務に係る施設・設備はのぞく。）。

4 従来の実施における目的の達成の程度

■年間指標								
	平成 21 年度		平成 22 年度		平成 23 年度			
	目標 計画	実績	目標 計画	実績	目標 計画	実績		
公園利用者数 ^{※1}		475,650		463,422			430,579	
公園の運営に関する「非常に満足」、「まあまあ満足」の回答比率の平均値 ^{※2}		97.1%		96.1%			集計中	
「花の広場の満足度」に関する「満足」、「まあまあ満足」の回答比率 ^{※3}		85.2%		63.1%			89.3%	
利用プログラム開催回数参加者数	公園内で開催する利用プログラムの開催回数 ^{※4}	773		649			755	
	公園内で開催する利用プログラムの参加人数 ^{※4}	33,171		29,295			40,665	
	ひばの里で開催する利用プログラムの開催回数 ^{※4}	667		573			672	
	ひばの里で開催する利用プログラムの参加人数 ^{※4}	17,001		13,738			16,267	
マスコミによる報道件数 ^{※5}		247		174			238	
ホームページの総アクセス件数		391,783		349,580			320,064	
■四半期指標								
	平成 21 年度							
	4~6 月		7~9 月		10~12 月		1~3 月	
	目標 計画	実績	目標 計画	実績	目標 計画	実績	目標 計画	実績
公園利用者数 ^{※1}		143,125		120,153		189,938		22,434
公園の運営に関する「非常に満足」、「まあまあ満足」の回答比率の平均値 ^{※2}		96.5%		95.6%		99.1%		実績なし
「花の広場の満足度」に関する「満足」、「まあまあ満足」の回答比率 ^{※3}		89.0%		実績なし		81.4%		実績なし
	平成 22 年度							
	4~6 月		7~9 月		10~12 月		1~3 月	
	目標 計画	実績	目標 計画	実績	目標 計画	実績	目標 計画	実績
公園利用者数 ^{※1}		131,472		86,390		231,852		13,708
公園の運営に関する「非常に満足」、「まあまあ満足」の回答比率の平均値 ^{※2}		95.5%		実績なし		96.7%		実績なし
「花の広場の満足度」に関する「満足」、「まあまあ満足」の回答比率 ^{※3}		73.4%		実績なし		52.7%		実績なし
	平成 23 年度							
	4~6 月		7~9 月		10~12 月		1~3 月	
	目標 計画	実績	目標 計画	実績	目標 計画	実績	目標 計画	実績
公園利用者数 ^{※1}		126,472		78,525		223,794		1,788
公園の運営に関する「非常に満足」、「まあまあ満足」の回答比率の平均値 ^{※2}		97.7%		実績なし		98.4%		集計中
「花の広場の満足度」に関する「満足」、「まあまあ満足」の回答比率 ^{※32}		91.9%		実績なし		86.7%		実績なし

(注記事項)

1. (指標の意義、選定根拠)

運営管理の基本方針に基づいた公園の管理運営による効果を客観的に評価するための指標。
運営管理の重点事項を選定している。

2. (目標値・計画値の設定根拠)

現在は設定しない。

3. (実績の計算・把握の方法)

実施要項1.3.4.モニタリング方法による。

管理者からの管理月報及び公園の利用に関するアンケート調査より。

4. 表中の注記は以下のとおり。

※1; 公園利用数の集計方法は、別紙—12による。

※2; 年間及び四半期毎の「公園の利用に関するアンケート調査」(別紙—13)のQ9—1「公園には満足されましたか」における「非常に満足」「まあまあ満足」の合計回答比率。

※3; 年間及び四半期毎の「公園の利用に関するアンケート調査」のQ14「花の広場の感想を教えてください」における「満足」「まあ満足」の合計回答比率。ただし、当該設問は春季と秋季のみの設問である。

※4; 公園内で開催する利用プログラムとは、ひばの里で開催する利用プログラムを含む、公園内全てで開催する、材料徴収型のイベントを含む事業者が実施する行催事である。ひばの里で開催する利用プログラムとは、ひばの里のさとやま屋敷、各農家、各工房、神楽殿、さとやま展示館等で開催する行催事であり、材料徴収型のイベントを含む事業者が実施する行催事の回数、参加人数である。なお、展示、上演等参加人数が把握できないプログラムについては、開催回数のみをカウントし、参加人数は含めない。

※5; マスコミ報道件数の目標とは、以下のそれぞれの件数と合計件数。

委託費による有料広告等についてはカウントできないが、委託費によらない自主事業等による有料広告等はカウントできるものとする。

- ・テレビ(NHK・民放)・ラジオ(AM、FM)の放送件数で、1番組につき1カウントとする。
- ・財団法人日本新聞協会加盟の新聞・販売や配布エリアが庄原市域を超える範囲の雑誌・情報誌への紙面掲載件数で、新聞については1紙/回につき1カウントとし、雑誌・情報誌については、1冊/回につき1カウントとする。但しホームページ等インターネット記事掲載は除く。

5 従来の実施方法等

従来の実施方法

- ・業務区分表参照

(事業の目的を達成する観点から重視している事項)

- ・地域特性を活かした植物管理、多様な利用プログラムの提供、情報の受発信の充実を一元的に検討し、利用者数および満足度を目標としている。

(注記事項)

- ・別紙－12 公園利用者数、別紙－13 公園利用に関するアンケート調査、別紙－14 イベントリスト、別紙－15 マスコミ報道件数、別紙－16 HP 総アクセス件数を参照。

【業務区分表】

	業務内容	業務細目	現状			民間競争入札			備考 (作業時期・頻度・条件等)
			国土交通省	A(主な受託者)	A以外の業者	国土交通省	B(主な受託者)	B以外の業者	
国営備北丘陵公園運営維持管理業務	①本業務全体のマネジメント及び企画立案業務	マネジメント		○			○		通年
		企画、運営管理		○			○		通年
	②施設・設備維持管理業務	維持修繕・保守点検等		○			○		通年
		清掃		○			○		通年
	③植物管理業務	植物管理		○	○		○		通年
	④収益施設等管理運営業務	収益施設運営			○		○		通年
自主事業			○			○		通年	

精算報告書

(単位:円)

国営備北丘陵公園維持管理業務 (平成20年度)

項目	予定経費(A)	支出額(B)	過不足額(A-B)	摘要
植物管理	156,000,000	139,335,346	16,664,654	
芝生管理	34,220,000	28,753,200	5,466,800	
低木管理	13,880,000	12,096,477	1,783,523	
高木管理	17,640,000	17,494,761	145,239	
草花管理	81,310,000	72,810,246	8,499,754	
特殊管理	8,950,000	8,180,662	769,338	
建物管理	16,300,000	16,014,519	285,481	
建物維持修繕	3,500,000	3,913,349	-413,349	
建物設備維持修繕	1,190,000	1,080,640	109,360	
建物清掃	11,610,000	11,020,530	589,470	
工作物管理	16,000,000	18,577,759	-2,577,759	
工作物維持修繕	9,600,000	16,727,848	-7,127,848	
設備維持修繕	6,400,000	1,849,911	4,550,089	
清掃	34,100,000	28,195,097	5,904,903	
植栽地等清掃費	33,557,000	27,552,453	6,004,547	
工作物清掃	543,000	642,644	-99,644	
諸掛	178,280,000	204,447,637	-26,167,637	
利用者指導	138,600,000	146,993,698	-8,393,698	
自動車維持費	1,880,000	2,054,175	-174,175	
広報宣伝費	37,800,000	55,399,764	-17,599,764	
運営管理	105,813,508	99,923,150	5,890,358	
人件費	91,775,000	87,532,275	4,242,725	
旅費	1,100,000	334,321	765,679	
庁費	12,938,508	12,056,554	881,954	
一般管理	50,649,350	50,649,350	0	
消費税	27,857,142	27,857,142	0	
合計	585,000,000	585,000,000	0	

精 算 報 告 書

(単位:円)

国営備北丘陵公園維持管理業務 (平成21年度)

項 目	予定経費(A)	支出額(B)	過不足額(A-B)	摘 要
植物管理	139,700,000	125,646,702	14,053,298	
芝生管理	29,340,000	24,188,301	5,151,699	
低木管理	12,960,000	13,127,920	-167,920	
高木管理	13,160,000	16,696,423	-3,536,423	
草花管理	75,860,000	62,245,575	13,614,425	
特殊管理	8,380,000	9,388,483	-1,008,483	
建物管理	16,300,000	15,679,911	620,089	
建物維持修繕	3,500,000	3,364,428	135,572	
建物設備維持修繕	1,190,000	699,442	490,558	
建物清掃	11,610,000	11,616,041	-6,041	
工作物管理	16,000,000	18,718,754	-2,718,754	
工作物維持修繕	9,600,000	16,989,017	-7,389,017	
設備維持修繕	6,400,000	1,729,737	4,670,263	
清 掃	32,100,000	29,573,263	2,526,737	
植栽地等清掃費	31,557,000	28,138,119	3,418,881	
工作物清掃	543,000	1,435,144	-892,144	
諸 掛	166,080,000	188,886,525	-22,806,525	
利用者指導	134,600,000	145,997,980	-11,397,980	
自動車維持費	1,880,000	2,161,073	-281,073	
広報宣伝費	29,600,000	40,727,472	-11,127,472	
運営管理	101,248,572	92,798,417	8,450,155	
人 件 費	88,640,000	80,925,416	7,714,584	
旅 費	700,000	291,219	408,781	
庁 費	11,908,572	11,581,782	326,790	
業務費計	471,428,572	471,303,572	125,000	
一般管理	47,142,857	47,130,357	12,500	
消 費 税	25,928,571	25,921,696	6,875	
合 計	544,500,000	544,355,625	144,375	

精 算 報 告 書

【国営備北丘陵公園運営維持管理業務（平成22年度）】

[平成22年6月1日～平成23年3月31日]

(単位:円)

項	目	予定経費 (A)	支出額 (B)	過不足額 (C)=(A)-(B)	増減率 (D)=(C)/(A)
植物管理		101,791,000	99,134,574	2,656,426	97%
	芝生管理	27,547,000	19,035,910	8,511,090	
	低木管理	8,366,000	7,152,413	1,213,587	
	高木管理	8,784,000	11,828,305	-3,044,305	
	草花管理	51,314,000	47,055,475	4,258,525	
	特殊管理	5,780,000	14,062,471	-8,282,471	
建物管理		11,372,000	10,770,526	601,474	95%
	建物維持修繕	2,646,000	3,065,820	-419,820	
	建物設備維持修繕	731,000	237,500	493,500	
	建物清掃	7,995,000	7,467,206	527,794	
工作物管理		11,559,000	10,835,702	723,298	94%
	工作物維持修繕	10,308,000	9,117,867	1,190,133	
	設備維持修繕	1,251,000	1,717,835	-466,835	
清 掃		20,973,000	18,915,279	2,057,721	90%
	植栽地等清掃費	20,522,000	18,414,267	2,107,733	
	工作物清掃	451,000	501,012	-50,012	
諸 掛		137,091,000	146,401,042	-9,310,042	107%
	利用者指導	98,899,000	101,866,952	-2,967,952	
	自動車維持費	1,696,000	2,277,179	-581,179	
	広報宣伝費	36,496,000	42,256,911	-5,760,911	
運営管理		76,521,360	76,027,293	494,067	99%
	人 件 費	68,550,000	65,248,406	3,301,594	
	旅 費	240,000	120,925	119,075	
	庁 費	7,731,360	10,657,962	-2,926,602	
業務費計		359,307,360	362,084,416	-2,777,056	101%
一般管理費		35,930,736	36,208,441	-277,705	101%
消 費 税		19,761,904	19,914,642	-152,738	101%
合 計		415,000,000	418,207,499	-3,207,499	101%

精算報告書

平成22年度国営備北丘陵公園運営維持管理業務（春期）

（単位：円）

項	目	予定経費(A) (A)	予定経費(A [〓]) 変更後(A [〓])	支出額(B) (B)	過不足額(A [〓] -B) (C)=(A [〓])-(B)	増減率 (D)=(B)/(A [〓])
植物管理		16,208,000	16,208,000	16,809,390	-601,390	104%
	芝生管理	5,518,000	5,518,000	5,892,300	-374,300	107%
	低木管理	2,396,000	2,396,000	1,884,000	512,000	79%
	高木管理	778,000	778,000	2,311,479	-1,533,479	297%
	草花管理	6,338,000	6,338,000	5,313,981	1,024,019	84%
	特殊管理	1,178,000	1,178,000	1,407,630	-229,630	119%
建物管理		2,200,000	3,000,000	2,889,600	110,400	96%
	建物維持修繕	200,000	1,000,000	998,700	1,300	100%
	建物設備維持修繕	100,000	100,000	0	100,000	0%
	建物清掃	1,900,000	1,900,000	1,890,900	9,100	100%
工作物管理		500,000	2,300,000	2,217,773	82,227	96%
	工作物維持修繕	400,000	2,200,000	2,209,293	-9,293	100%
	設備維持修繕	100,000	100,000	8,480	91,520	8%
清 掃		5,400,000	5,400,000	6,029,007	-629,007	112%
	植栽地等清掃費	5,300,000	5,300,000	5,331,615	-31,615	101%
	工作物清掃	100,000	100,000	697,392	-597,392	697%
諸 掛		34,592,000	31,992,000	28,144,415	3,847,585	88%
	利用者指導	26,019,000	24,019,000	22,538,836	1,480,164	94%
	自動車維持費	838,000	838,000	507,665	330,335	61%
	広報宣伝費	7,735,000	7,135,000	5,097,914	2,037,086	71%
運営管理		14,693,074	14,693,074	12,559,914	2,133,160	85%
	人件費	13,225,000	13,225,000	11,504,185	1,720,815	87%
	旅費	40,000	40,000	10,382	29,618	26%
	庁費	1,428,074	1,428,074	1,045,347	382,727	73%
業務費計		73,593,074	73,593,074	68,650,099	4,942,975	93%
一般管理		7,359,307	7,359,307	6,865,009	494,298	93%
消費税		4,047,619	4,047,619	3,775,755	271,864	93%
合 計		85,000,000	85,000,000	79,290,863	5,709,137	93%

注) 変更後予定経費は、平成22年6月29日に報告した必要経費内訳書（変更）に基づく経費

公園利用者数

別紙-12

■公園利用者数

【平成21年度】

(人)

入園者数		4月	5月	6月	7月	8月	9月	10月	11月	12月	1月	2月	3月	累計
有料	北入口料金所	19,001	17,272	4,010	2,055	6,176	21,535	11,439	13,260	31,062	1,061	1,495	5,813	134,179
	中入口料金所	19,058	19,393	3,140	1,856	5,838	22,225	9,405	16,399	43,062	804	1,095	5,206	147,481
	インフォメーション	5,118	6,156	1,226	17,191	733	2,561	4,407	2,029	6,255	59	211	1,233	47,179
	キャンプ場	736	1,760	1,028	1,348	5,557	2,008	1,241	1,094	363	0	0	466	15,601
有料 計		43,913	44,581	9,404	22,450	18,304	48,329	26,492	32,782	80,742	1,924	2,801	12,718	344,440
無料	北入口料金所	4,175	10,811	1,160	985	1,566	4,685	13,475	3,525	3,891	258	455	1,281	46,267
	中入口料金所	5,360	12,167	846	988	1,520	4,435	11,857	3,632	6,158	258	323	1,269	48,813
	インフォメーション	1,564	6,114	1,422	2,932	7,571	3,083	3,330	2,018	945	35	73	925	30,012
	キャンプ場	228	1,104	276	1,294	1,448	563	771	232	88	0	0	114	6,118
無料 計		11,327	30,196	3,704	6,199	12,105	12,766	29,433	9,407	11,082	551	851	3,589	131,210
合計		55,240	74,777	13,108	28,649	30,409	61,095	55,925	42,189	91,824	2,475	3,652	16,307	475,650

入園者数		第1四半期	第2四半期	第3四半期	第4四半期	累計
有料	北入口料金所	40,283	29,766	55,761	8,369	134,179
	中入口料金所	41,591	29,919	68,866	7,105	147,481
	インフォメーション	12,500	20,485	12,691	1,503	47,179
	キャンプ場	3,524	8,913	2,698	466	15,601
有料 計		97,898	89,083	140,016	17,443	344,440
無料	北入口料金所	16,146	7,236	20,891	1,994	46,267
	中入口料金所	18,373	6,943	21,647	1,850	48,813
	インフォメーション	9,100	13,586	6,293	1,033	30,012
	キャンプ場	1,608	3,305	1,091	114	6,118
無料 計		45,227	31,070	49,922	4,991	131,210
合計		143,125	120,153	189,938	22,434	475,650

有料内訳														
大人	北入口料金所	16,532	14,815	3,488	1,725	4,596	18,171	9,819	11,489	28,080	970	1,300	4,928	115,913
	中入口料金所	16,436	16,721	2,686	1,526	4,163	18,629	8,162	14,125	38,499	683	896	4,341	126,867
	インフォメーション	4,554	5,322	1,155	16,710	439	2,293	3,534	1,692	5,824	59	192	685	42,459
	キャンプ場	490	1,200	684	820	3,369	1,282	854	797	242	0	0	299	10,037
小人	北入口料金所	2,469	2,457	522	330	1,580	3,364	1,620	1,771	2,982	91	195	885	18,266
	中入口料金所	2,622	2,672	454	330	1,675	3,596	1,243	2,274	4,563	121	199	865	20,614
	インフォメーション	564	834	71	481	294	268	873	337	431	0	19	548	4,720
	キャンプ場	246	560	344	528	2,188	726	387	297	121	0	0	167	5,564

【平成22年度】

(人)

入園者数		4月	5月	6月	7月	8月	9月	10月	11月	12月	1月	2月	3月	累計
有料	北入口料金所	15,757	15,755	2,773	2,072	4,100	10,380	13,886	17,370	46,336	384	1,194	2,904	132,911
	中入口料金所	13,018	14,311	2,342	1,611	3,504	9,490	12,314	18,788	51,991	393	992	2,239	130,993
	インフォメーション	5,414	5,807	1,133	9,830	12,720	1,345	7,830	3,002	8,865	89	227	1,705	57,967
	キャンプ場	893	1,467	424	2,129	5,078	1,582	1,040	1,187	542	0	0	267	14,609
有料 計		35,082	37,340	6,672	15,642	25,402	22,797	35,070	40,347	107,734	866	2,413	7,115	336,480
無料	北入口料金所	2,421	19,324	609	640	967	2,629	10,249	3,691	6,172	122	368	795	47,987
	中入口料金所	2,600	17,530	509	539	1,115	2,562	9,191	3,604	7,378	297	296	663	46,284
	インフォメーション	1,463	5,769	686	3,016	6,709	2,079	3,731	2,068	1,257	18	66	651	27,513
	キャンプ場	192	1,165	110	806	1,101	386	642	607	111	0	0	38	5,158
無料 計		6,676	43,788	1,914	5,001	9,892	7,656	23,813	9,970	14,918	437	730	2,147	126,942
合計		41,758	81,128	8,586	20,643	35,294	30,453	58,883	50,317	122,652	1,303	3,143	9,262	463,422

入園者数(人)		第1四半期	第2四半期	第3四半期	第4四半期	累計	
有料	北入口料金所		34,285	16,552	77,592	4,482	132,911
	中入口料金所		29,671	14,605	83,093	3,624	130,993
	インフォメーション		12,354	23,895	19,697	2,021	57,967
	キャンプ場		2,784	8,789	2,769	267	14,609
有料 計			79,094	63,841	183,151	10,394	336,480
無料	北入口料金所		22,354	4,236	20,112	1,285	47,987
	中入口料金所		20,639	4,216	20,173	1,256	46,284
	インフォメーション		7,918	11,804	7,056	735	27,513
	キャンプ場		1,467	2,293	1,360	38	5,158
無料 計			52,378	22,549	48,701	3,314	126,942
合計			131,472	86,390	231,852	13,708	463,422

有料内訳														
大人	北入口料金所	10,472	11,217	1,805	1,363	2,666	7,396	9,579	13,186	39,046	235	651	1,722	99,338
	中入口料金所	8,748	10,296	1,629	1,139	2,303	6,803	8,581	14,774	43,064	234	630	1,357	99,558
	インフォメーション	4,264	4,273	615	9,255	12,291	627	5,073	1,969	7,044	54	59	650	46,174
	キャンプ場	585	934	290	1,319	2,991	980	691	838	366	0	0	170	9,164
シルバ	北入口料金所	2,933	2,138	675	383	429	1,259	2,696	1,803	2,286	113	418	621	15,754
	中入口料金所	2,567	1,754	447	196	264	1,169	2,419	1,465	2,898	83	168	322	13,752
	インフォメーション	717	711	433	159	33	376	1,091	751	1,142	18	126	162	5,719
	キャンプ場	3	21	5	13	31	6	12	7	12	0	0	0	110
小人	北入口料金所	2,352	2,400	293	326	1,005	1,725	1,611	2,381	5,004	36	125	561	17,819
	中入口料金所	1,703	2,261	266	276	937	1,518	1,314	2,549	6,029	76	194	560	17,683
	インフォメーション	433	823	85	416	396	342	1,666	282	679	17	42	893	6,074
	キャンプ場	305	512	129	797	2,056	596	337	342	164	0	0	97	5,335

【平成23年度】

(人)

入園者数		4月	5月	6月	7月	8月	9月	10月	11月	12月	1月	2月	3月	累計
有料	北入口料金所	18,155	15,439	2,806	2,421	5,072	9,835	12,838	18,444	41,207	662			126,879
	中入口料金所	13,720	13,305	1,896	2,016	4,273	8,789	10,854	18,304	48,072	614			121,843
	インフォメーション	4,960	3,345	1,246	12,593	254	1,254	3,861	4,091	8,016	77			39,697
	キャンプ場	1,154	1,658	582	2,185	5,030	1,464	1,179	935	779	0			14,966
有料 計		37,989	33,747	6,530	19,215	14,629	21,342	28,732	41,774	98,074	1,353	0	0	303,385
無料	北入口料金所	6,064	13,004	623	638	1,530	2,646	12,773	3,280	5,157	202			45,917
	中入口料金所	5,526	13,191	502	568	1,249	2,330	13,590	3,732	6,276	188			47,152
	インフォメーション	1,916	4,399	1,816	3,607	6,308	2,498	4,940	2,260	1,799	45			29,588
	キャンプ場	249	773	143	594	1,035	336	665	595	147	0			4,537
無料 計		13,755	31,367	3,084	5,407	10,122	7,810	31,968	9,867	13,379	435	0	0	127,194
合計		51,744	65,114	9,614	24,622	24,751	29,152	60,700	51,641	111,453	1,788	0	0	430,579

入園者数(人)		第1四半期	第2四半期	第3四半期	第4四半期	累計	
有料	北入口料金所		36,400	17,328	72,489	662	126,879
	中入口料金所		28,921	15,078	77,230	614	121,843
	インフォメーション		9,551	14,101	15,968	77	39,697
	キャンプ場		3,394	8,679	2,893	0	14,966
有料 計			78,266	55,186	168,580	1,353	303,385
無料	北入口料金所		19,691	4,814	21,210	202	45,917
	中入口料金所		19,219	4,147	23,598	188	47,152
	インフォメーション		8,131	12,413	8,999	45	29,588
	キャンプ場		1,165	1,965	1,407	0	4,537
無料 計			48,206	23,339	55,214	435	127,194
合計			126,472	78,525	223,794	1,788	430,579

有料内訳														
大人	北入口料金所	11,238	11,152	1,784	1,471	3,179	6,800	8,657	14,150	34,884	305			93,620
	中入口料金所	9,079	9,744	1,251	1,378	2,798	6,314	7,436	14,559	39,983	372			92,914
	インフォメーション	3,394	2,265	688	11,973	148	527	2,509	2,947	6,400	38			30,889
	キャンプ場	652	1,069	404	1,296	3,025	947	766	666	493	0			9,318
シルバ	北入口料金所	3,631	2,488	757	573	601	1,381	2,716	2,038	1,988	288			16,461
	中入口料金所	2,541	2,072	429	317	425	1,021	2,199	1,500	2,510	153			13,167
	インフォメーション	888	528	459	101	41	347	495	848	1,154	33			4,894
	キャンプ場	21	34	7	21	45	21	18	11	5	0			183
小人	北入口料金所	3,286	1,799	265	377	1,292	1,654	1,465	2,256	4,335	69			16,798
	中入口料金所	2,100	1,489	216	321	1,050	1,454	1,219	2,245	5,579	89			15,762
	インフォメーション	678	552	99	519	65	380	857	296	462	6			3,914
	キャンプ場	481	555	171	868	1,960	496	395	258	281	0			5,465

■入園者数のカウント方法

入園日	カウント方法	入口	入園者
通常開園日	レジに入力	中入口料金所	有料入園者
			無料入園者
			パスポート入園者
		北入口料金所	有料入園者
			無料入園者
			パスポート入園者
		備北オートビレッジ管理センター	有料入園者
			無料入園者
			パスポート入園者
	発券機の券売数	中入口案内所	有料入園者
係がカウンターでカウント	中入口案内所	無料入園者	
		パスポート入園者	

入園日	カウント方法	入園者
入園無料日	レジに入力	中入口料金所
		北入口料金所
備北オートビレッジ管理センター		
	係がカウンターでカウント	中入口案内所

平成23年 月 日 中・北 No. _____

本日は本公園へご来園ありがとうございました。大変お手数ですが、今後のより良い公園づくりに反映させるためのアンケート調査へのご協力をお願いします。

Q1. あなたの住所を教えてください。

- 1. 広島市 2. 福山市 3. 東広島市 4. 呉市
- 5. 三原市 6. 尾道市 7. 庄原市 8. 三次市
- 9. その他広島県(市町村名)
- 10. 岡山県(市町村名)
- 11. 鳥取県(市町村名)
- 12. 島根県(市町村名)
- 13. 山口県(市町村名)
- 14. その他(県名 市町村名)

Q2. あなたの性別を教えてください。..... 男性 ・ 女性

Q3. あなたの年齢を教えてください。

- 1. 小学生 2. 中学生 3. 15~18歳 4. 19~29歳
- 5. 30~39歳 6. 40~49歳 7. 50~59歳 8. 60~64歳
- 9. 65~69歳 10. 70歳以上

Q4. 本日はどなたといらっしゃいましたか？(1つお答え下さい)

- 1. 一人で 2. 友人・知人と 3. カップルで 4. 夫婦で
- 5. 家族と 6. 学校の団体 7. 地域の団体
- 8. 職場の団体
- 9. その他(具体的に)

Q5. 主に利用した交通機関を教えてください。(1つお答え下さい)

- 1. 鉄道(JR芸備線) 2. 路線バス及び高速バス
- 3. 貸切バス 4. 自家用車 5. バイク
- 6. タクシー 7. 徒歩 8. 自転車
- 9. その他()

※4.または5.とお答えの方は、高速道路を利用されましたか？

またはする予定ですか？..... はい ・ いいえ

※「はい」とお答えの方「ETC」をお使いですか？ はい ・ いいえ

Q6. ご来園までの所要時間を教えてください。

- 1. 30分以内 2. 1時間以内 3. 1~1.5時間
- 4. 1.5~2時間 5. 2時間以上

Q7. 公園に入園された時間、お帰りになる予定時間を教えてください。

- 来園時間 時 分頃
- お帰り予定時間 時 分頃

Q8. この公園にはたびたびいらっしゃいますか？

- 1. ほぼ毎日 2. 週に2~3回 3. 週に1回
- 4. 月に2~3回 5. 月に1回
- 6. 年に数回(だいたい 回)
- 7. 年に1回 8. 数年に1回程度 9. 今回が初めて

Q9-1. 公園には満足されましたか？

- 1. 非常に満足(満足な点: _____)
- 2. まあまあ満足
- 3. やや不満
- 4. 非常に不満(不満な点: _____)

Q9-2. また、100点満点で何点ですか？ _____ 点

Q10. 最近、この公園に関する情報について、何でお知りになりましたか？(いくつでも)

- 1. 新聞に折り込まれた「春まつりチラシ」
- 2. 一般で配られている「春まつりチラシ」
(どこで入手しましたか...道の駅・三次ワイナリー・かんぼの郷庄原
その他(_____))
- 3. 「春まつりポスター」
- 4. 「道の駅旅案内(フリーペーパー)」
- 5. 新聞記事 6. 新聞記事 7. テレビ 8. ラジオ
- 9. 雑誌・情報誌 10. 市町村の広報誌
- 11. 公園のホームページ
- 12. インターネットの情報(サイト名: _____)
- 13. 人の評判を聞いて
- 14. その他(_____)

Q11. 今日、この公園に来たきっかけを教えてください。

(いくつでも)

- 1. イベントをしているから 2. 花がきれいだから
- 3. 料金が安いから 4. 広々しているから 5. 景色がいいから
- 6. 一日中遊べるから 7. バーベキューができるから
- 8. 近くにきたから 9. 友人に誘われたから
- 10. 子供を安心して遊ばせられるから 11. 人にすすめられたから
- 12. その他(_____)

Q12. 公園でご利用になった施設を教えてください。(いくつでも)

- 1. ひばの里 【施設名: _____】
- 2. 花の広場 3. 大芝生広場 4. 大型複合遊具きゅうの丘
- 5. ちびっこゲレンデ 6. 林間アスレチックコース
- 7. きゅうの森 8. つどいの里スポーツ広場
- 9. つどいの里キャッチボール貸出
- 10. グラウンド・ゴルフコース 11. サイクリングコース
- 12. 中入口売店「ランバス」お食事処「中の茶屋」
- 13. 湖畔レストハウス(レストラン利用含む)
- 14. 北入口エントランスセンター国兼、湖畔広場
- 15. 北入口レストランくにかね
- 16. 北入口軽食コーナー「きゅうくん」
- 17. 北入口売店「はなちゃん」 18. バーベキューコーナー
- 19. 備北オートビレッジ

Q13. 本日、来園前に行った場所、退園後に行く予定の場所を教えてください。

【ご来園前: _____】
【この後: _____】

Q14. 花の広場の感想を教えてください

- 1. 満足 2. まあ満足 3. ふうふう 4. 不満 5. わからない

理由: _____

Q15. 食事(レストラン)、売店の感想を教えてください。

- 1. 満足 2. まあ満足 3. ふうふう 4. 不満 5. 利用していない

理由: _____

利用したレストラン・売店名: _____

※売店にあったら良いもの、食べてみたいメニューを教えてください

Q16. 春まつりチラシの感想を教えてください。

- 1. 満足 2. まあ満足 3. ふうふう 4. 不満 5. わからない

理由: _____

Q17. 公園スタッフの対応について教えてください。

- 1. とても良い 2. 良い 3. ふうふう 4. 悪い 5. とても悪い

※理由

【どこで】 _____ 【どんなこと】 _____

Q18. 公園を利用して不便なところがありましたか？(いくつでも)

- 1. 日陰が少ない 2. 座れる場所が少ない 3. 貸し自転車が少なく
- 4. 駐車場の空車状況がわかりづらい
- 5. 園内が広すぎて移動しづらい 6. シャトルバスの頻度が少なく
- 7. 案内サイン(標識)が少ない 8. 遊べるところが少なく
- 9. その他(_____)

Q19. そのほか、お気づきの点がありましたら記入下さい。

ご協力ありがとうございました。

平成23年 月 日

本日は本公園へご来園ありがとうございました。大変お手数ですが、今後のより良い公園づくりに反映させるためのアンケート調査へのご協力をお願いします。

Q1. あなたの住所を教えてください。

1. 広島市 2. 福山市 3. 東広島市 4. 呉市
5. 三原市 6. 尾道市 7. 庄原市 8. 三次市
9. その他広島県(市町村名 _____)
10. 岡山県(市町村名 _____)
11. 鳥取県(市町村名 _____)
12. 島根県(市町村名 _____)
13. 山口県(市町村名 _____)
14. その他(県名 _____ 市町村名 _____)

Q2. あなたの性別を教えてください。..... 男性 . 女性

Q3. あなたの年齢を教えてください。

1. 小学生 2. 中学生 3. 15~18歳 4. 19~29歳
5. 30~39歳 6. 40~49歳 7. 50~59歳 8. 60~64歳
9. 65~69歳 10. 70歳以上

Q4. 本日はどなたといらっしゃいましたか?(1つお答え下さい)

1. 一人で 2. 友人・知人と 3. カップルで 4. 夫婦で
5. 家族と 6. 学校の団体 7. 地域の団体
8. 職場の団体 9. その他(具体的に: _____)

Q5. 主に利用した交通機関を教えてください。(1つお答え下さい)

1. 鉄道(JR芸備線) 2. 路線バス及び高速バス
3. 貸切バス 4. 自家用車 5. バイク・自転車
6. タクシー 7. 徒歩 8. その他

(_____)
 ※4.または5(バイク)とお答えの方は、高速道路を利用されましたか?または利用する予定ですか? .. はい . いいえ
 ※「はい」とお答えの方「ETC」をお使いですか? はい . いいえ

Q6. ご来園までの所要時間を教えてください。

1. 30分以内 2. 1時間以内 3. 1~1.5時間
4. 1.5~2時間 5. 2時間以上

Q7. 公園に入園された時刻、お帰りの予定時刻を教えてください。

- ご来園の時刻 時 分頃
- お帰りの時刻 時 分頃

Q8. この公園にはたびたびいらっしゃいますか?

1. ほぼ毎日 2. 週に2~3回 3. 週に1回
4. 月に2~3回 5. 月に1回
6. 年に数回(だいたい 回)
7. 年に1回 8. 数年に1回程度 9. 今回が初めて

Q9-1. 公園には満足されましたか?

1. 非常に満足(満足な点: _____)
2. まあまあ満足
3. やや不満
4. 非常に不満(不満な点: _____)

Q9-2. また、100点満点で何点ですか? _____点

Q10. 最近、この公園に関する情報について、何でお知りになりましたか?(3つまでお答え下さい)

1. 新聞に折り込まれた「秋まつりチラシ」
2. 一般で配られている「秋まつりチラシ」
(どこで入手しましたか...道の駅・三次ワイナリー・かんぼの郷庄原
その他(_____))
3. 「秋まつりポスター」
※ポスターを見た場所: _____
4. 「秋のグリーンフェア(広島市植物公園)」
5. 新聞記事 6. 新聞記事 7. テレビ 8. ラジオ
9. 雑誌・情報誌 10. 市町村の広報誌
11. 公園のホームページ
12. インターネットの情報(サイト名: _____)
13. 人の評判を聞いて
14. その他(_____)

Q11. 今日、この公園に来たきっかけを教えてください。

(3つまでお答え下さい)

1. イベントをしているから 2. 花がきれいだから
3. 料金が安いから 4. 広々しているから 5. 景色がいいから
6. 一日中遊べるから 7. バーベキューができるから
8. 近くに来たから 9. 友人に誘われたから
10. 子供を安心して遊ばせられるから 11. 人にすすめられたから
12. その他(_____)

Q12. 公園でご利用になった施設を教えてください。(いくつでも)

1. ひばの里 【施設名: _____】
2. 花の広場 3. 大芝生広場 4. 大型複合遊具きゅうの丘
5. ちびっこゲレンデ 6. 林間アスレチックコース
7. きゅうの森 8. つどいの里スポーツ広場
9. つどいの里キャッチボール貸出
10. つどいの里グラウンド・ゴルフコース
11. サイクリングコース
12. 中入口売店「ランバス」お食事処「中の茶屋」
13. 湖畔レストハウス(レストラン利用含む)
14. 北入口エントランスセンター国兼、湖畔広場
15. 北入口レストランくにかね
16. 北入口軽食コーナー「きゅうくん」
17. 北入口売店「はなちゃん」 18. 備北オートビレッジ

Q13. 本日、来園前に行かれた場所、退園後に行かれる場所を教えてください。

【ご来園前: _____】
 【この後: _____】

Q14. 花の広場の感想を教えてください

1. 満足 2. まあ満足 3. ふうふう 4. 不満 5. わからない

理由: _____

Q15. 食事(レストラン)、売店の感想を教えてください。

1. 満足 2. まあ満足 3. ふうふう 4. 不満 5. 利用していない

理由: _____

利用したレストラン・売店名: _____

※売店にあったら良いもの、食べてみたいメニューを教えてください

Q16. 秋まつりチラシ・ポスターの感想を教えてください。

1. とても良い 2. 良い 3. ふうふう 4. 悪い 5. わからない

理由: _____

Q17. 公園を利用して不便なところがありましたか?(いくつでも)

1. 日陰が少ない 2. 座れる場所が少ない 3. 貸し自転車が少なく
4. 駐車場の空車状況がわかりづらい
5. 園内が広すぎて移動しづらい
6. シャトルバスの頻度が少ない
7. 案内サイン(標識)が少ない(悪い)
8. その他(_____)

Q18. 公園を利用してお気づきの点がありましたら記入下さい。

ご協力ありがとうございました

備北公園管理センター

本日は本公園へご来園ありがとうございました。大変お手数ですが、今後のより良い公園づくりに反映させるためのアンケート調査へのご協力をお願いします。

Q1. あなたの住所を教えてください。

1. 広島市
2. 福山市
3. 東広島市
4. 呉市
5. 三原市
6. 尾道市
7. 庄原市
8. 三次市
9. その他広島県(市町村名)
10. 岡山県(市町村名)
11. 鳥取県(市町村名)
12. 島根県(市町村名)
13. 山口県(市町村名)
14. その他(県名 市町村名)

Q2. あなたの性別を教えてください。..... 男性 . 女性

Q3. あなたの年齢を教えてください。

1. 小学生
2. 中学生
3. 15~18歳
4. 19~29歳
5. 30~39歳
6. 40~49歳
7. 50~59歳
8. 60~64歳
9. 65~69歳
10. 70歳以上

Q4. 本日はどなたといらっしゃいましたか？(1つお答え下さい)

1. 一人で
2. 友人・知人と
3. カップルで
4. 夫婦で
5. 家族と
6. 学校の団体
7. 地域の団体
8. 職場の団体
9. その他(具体的に: _____)

Q5. 主に利用した交通機関を教えてください。(1つお答え下さい)

1. 鉄道(10R芸備線)
2. 路線バス及び高速バス
3. 貸切バス
4. 自家用車
5. バイク
6. タクシー
7. 徒歩
8. 自転車
9. その他()

※4,または5.とお答えの方は、高速道路を利用されましたか？
またはする予定ですか？..... はい . いいえ

Q6. ご来園までの所要時間を教えてください。

1. 30分以内
2. 1時間以内
3. 1~1.5時間
4. 1.5~2時間
5. 2時間以上

Q7. 公園に入園された時間、お帰りになる予定時間を教えてください。

● 来園時間 時 分頃 ● お帰り予定時間 時 分頃

Q8. 入園までの待ち時間はありましたか？

1. 待ち時間無し
2. 待ち時間有り 約()分

Q9. この公園にはたびたびいらっしゃいますか？

1. ほぼ毎日
2. 週に2~3回
3. 週に1回
4. 月に2~3回
5. 月に1回
6. 年に数回(だいたい _____回)
7. 年に1回
8. 数年に1回程度
9. 今回が初めて

Q10-1. 公園には満足されましたか？

1. 非常に満足(満足な点: _____)
2. まあまあ満足
3. やや不満
4. 非常に不満(不満な点: _____)

Q10-2. 100点満点で何点ですか？ _____点

Q11. 最近、この公園に関する情報について、何でお知りになりましたか？(複数回答可:○はいくつでも)

1. 新聞に折り込まれた「ウインターイルミネーションチラシ」
2. 一般で配られている「秋まつりチラシ」
(どこで入手しましたか...道の駅・三次ワイナリー・かんぼの郷庄原
その他()
3. 「ポスター」
4. 「道の駅旅案内(フリーペーパー)」
5. 新聞記事
6. 新聞記事
7. テレビ
8. ラジオ
9. 雑誌・情報誌
10. 市町村の広報誌
11. 公園のホームページ
12. インターネットの情報(サイト名: _____)
13. 人の評判を聞いて
14. その他()

Q12. Q11で「2」、「3」のどちらかをお答えの方にお聞きします。どちらでご覧になりましたか？(複数回答可)

1. 道の駅
2. 高速道路サービスエリア
3. そごう広島店(ツリ・ポスト・ﾗﾝｼ)
4. そごう呉店(ツリ・ポスト・ﾗﾝｼ)
5. JR広島駅(ポスト)
6. JR三次駅(ポスト)
7. ホテル・旅館
8. その他(_____)

Q13. 食事(レストラン)、売店の感想を教えてください。

1. 満足
2. まあ満足
3. ふう
4. 不満
5. 利用していない

理由: _____

利用したレストラン・売店名: _____

※売店にあったら良いもの、食べてみたいメニューを教えてください

Q14. 「ウインターイルミネーション」を知っていましたか？

1. 以前から知っていた
2. 今年はじめて知った
3. 公園に来てはじめて知った

Q15 「ウインターイルミネーション」にご来園されるのは今年で何回目ですか？

1. 初めて
2. 昨年以前も来た→何回目【2・3・4~5・6回以上】

Q16. ウインターイルミネーションの感想を教えてください

1. 満足
2. まあ満足
3. ふう
4. 不満
5. わからない

【理由: _____】

Q17. 新聞折込チラシについていた平日の団体券(割引券280円)は使用されましたか？

1. 使用した
2. 使用しなかった

Q17-1 Q17で「1」とお答えの方にはいかがですか。団体券は、今回のご来園のきっかけ(動機づけ)になりましたか？

1. きっかけになった
2. あまり効果はなかった

Q17-2 Q17で「2」とお答えの方にはいかがですか。使用しなかった理由を教えてください。

1. 今日が平日ではないから
2. 団体券を知らなかったから
3. その他

Q17-3 Q17で「2」とお答えの方にはいかがですか。団体券を知っていたら使用しましたか？

1. 使用した
2. 使用したいが平日の来園は困難
3. 使用しない

Q18 今年のウインターイルミネーションは期間を12月30日まで延長しましたが期間についてどう思われますか？

1. クリスマスまで
2. 年末(12月30日)まで
3. 大晦日(カウントダウン)まで
4. 1月半ばくらいまで延長

【理由: _____】

Q19. 今年のウインターイルミネーション2010のポスター、チラシの感想を教えてください

1. とても良い
2. 良い
3. ふう
4. 悪い
5. わからない

理由: _____

Q20. 公園を利用してお気づきの点等がありましたらご記入下さい。

国営備北丘陵公園公園 公園の利用に関するアンケート調査票

平成24年 月 日 中・北 No_____

本日は本公園へご来園ありがとうございました。大変お手数ですが、今後のより良い公園づくりに反映させるためのアンケート調査へのご協力をお願いします。

Q1. あなたの住所を教えてください。

- 1. 広島市 2. 福山市 3. 東広島市 4. 呉市
- 5. 三原市 6. 尾道市 7. 庄原市 8. 三次市
- 9. その他広島県(市町村名)
- 10. 岡山県(市町村名)
- 11. 鳥取県(市町村名)
- 12. 島根県(市町村名)
- 13. 山口県(市町村名)
- 14. その他(県名 市町村名)

Q2. あなたの性別を教えてください。..... 男性 . 女性

Q3. あなたの年齢を教えてください。

- 1. 小学生 2. 中学生 3. 15~18歳 4. 19~29歳
- 5. 30~39歳 6. 40~49歳 7. 50~59歳 8. 60~64歳
- 9. 65~69歳 10. 70歳以上

Q4. 本日はどなたといらっしゃいましたか？(1つお答え下さい)

- 1. 一人で 2. 友人・知人と 3. カップルで 4. 夫婦で
- 5. 家族と 6. 学校の団体 7. 地域の団体
- 8. 職場の団体
- 9. その他(具体的に)

Q5. 主に利用した交通機関を教えてください。(1つお答え下さい)

- 1. 鉄道(JR芸備線) 2. 路線バス及び高速バス
- 3. 貸切バス 4. 自家用車 5. バイク
- 6. タクシー 7. 徒歩 8. 自転車
- 9. その他()

※4.または5.とお答えの方は、高速道路を利用されましたか？

またはする予定ですか？..... はい . いいえ

※「はい」とお答えの方「ETC」をお使いですか？ はい . いいえ

Q6. ご来園までの所要時間を教えてください。

- 1. 30分以内 2. 1時間以内 3. 1~1.5時間
- 4. 1.5~2時間 5. 2時間以上

Q7. 公園に入園された時間、お帰りになる予定時間を教えてください。

- 来園時間 _____ 時 _____ 分頃
- お帰り予定時間 _____ 時 _____ 分頃

Q8. この公園にはたびたびいらっしゃいますか？

- 1. ほぼ毎日 2. 週に2~3回 3. 週に1回
- 4. 月に2~3回 5. 月に1回
- 6. 年に数回(だいたい _____ 回)
- 7. 年に1回 8. 数年に1回程度 9. 今回が初めて

Q9-1. 公園には満足されましたか？

- 1. 非常に満足(満足な点: _____)
- 2. まあまあ満足
- 3. やや不満
- 4. 非常に不満(不満な点: _____)

Q9-2. また、100点満点で何点ですか？ _____ 点

Q10 最近、この公園に関する情報について、何でお知りになりましたか？(いくつでも)

- 1. 一般で配られている「スイセンファンタジー」チラシ
(どこで入手しましたか...道の駅・三次ワイナリー・かんぼの郷庄原
その他(_____))
- 2. 「スイセンファンタジーポスター」
- 3. 「道の駅旅案内(フリーペーパー)」
- 4. 新聞記事 5. テレビ 6. ラジオ
- 7. 雑誌・情報誌 8. 市町村の広報誌
- 9. 公園のホームページ
- 10. インターネットの情報(サイト名: _____)
- 11. 人の評判を聞いて
- 12. その他(_____)

Q11. 今日、この公園に来たきっかけを教えてください。

(いくつでも)

- 1. イベントをしているから 2. 花がきれいだから
- 3. 料金が安いから 4. 広々しているから 5. 景色がいいから
- 6. 一日中遊べるから 7. バーベキューができるから
- 8. 近くに来たから 9. 友人に誘われたから
- 10. 子供を安心して遊ばせられるから 11. 人にすすめられたから
- 12. その他(_____)

Q12. 公園でご利用になった施設を教えてください。(いくつでも)

- 1. ひばの里 【施設名: _____】
- 2. 花の広場 3. 大芝生広場 4. 大型複合遊具きゅうの丘
- 5. ちびっこゲレンデ 6. 林間アスレチックコース
- 7. きゅうの森 8. つどいの里スポーツ広場
- 9. つどいの里キャッチボール貸出
- 10. グラウンド・ゴルフコース 11. サイクリングコース
- 12. 中入口売店「ランバス」お食事処「中の茶屋」
- 13. 湖畔レストハウス(レストラン利用含む)
- 14. 北入口エントランスセンター国兼、湖畔広場
- 15. 北入口レストランくにかね
- 16. 北入口軽食コーナー「きゅうくん」
- 17. 北入口売店「はなちゃん」 18. バーベキューコーナー
- 19. 備北オートビレッジ

Q13. 本日、来園前に行った場所、退園後に行く予定の場所を教えてください。

【ご来園前: _____】
【この後: _____】

Q14. スイセンファンタジーの感想を教えてください

- 1. 満足 2. まあ満足 3. ふうふう 4. 不満 5. わからない

理由: _____

Q15. 食事(レストラン)、売店の感想を教えてください。

- 1. 満足 2. まあ満足 3. ふうふう 4. 不満 5. 利用していない

理由: _____

利用したレストラン・売店名: _____

※売店にあったら良いもの、食べてみたいメニューを教えてください

Q16. 公園スタッフの対応について教えてください。

- 1. とても良い 2. 良い 3. ふうふう 4. 悪い 5. とても悪い

※理由

【どこで】 _____ 【どんなこと】 _____

Q17. 公園を利用して不便なところがありましたか？(いくつでも)

- 1. 日陰が少ない 2. 座れる場所が少ない 3. 貸し自転車が少なく
- 4. 駐車場の空車状況がわかりづらい
- 5. 園内が広すぎて移動しづらい 6. シャトルバスの頻度が少ない
- 7. 案内サイン(標識)が少ない 8. 遊べるところが少ない
- 9. その他(_____)

Q18. そのほか、お気づきの点がありましたら記入下さい。

ご協力ありがとうございました。

イベントリスト

イベント総数	委託費のみで行ったもの		委託費で行うが 材料代等実費は 公園利用者から 徴収したもの		小計		自主事業	合計	持ち込み
	ひばの里	全体	ひばの里	全体	ひばの里	全体			
平成21年度	196	205	471	543	667	748	25	773	42
平成22年度	203	215	370	433	573	648	1	649	45
平成23年度	166	184	506	570	672	754	1	755	29
合計	565	604	1,347	1,546	1,912	2,150	27	2,177	116

参加総数	委託費のみで行ったもの		委託費で行うが 材料代等実費は 公園利用者から 徴収したもの		小計		自主事業	合計	持ち込み
	ひばの里	全体	ひばの里	全体	ひばの里	全体			
平成21年度	4,321	12,548	12,680	20,222	17,001	32,770	401	33,171	20,112
平成22年度	3,387	9,295	10,351	16,717	13,738	26,012	3,283	29,295	22,763
平成23年度	3,475	17,762	12,792	18,480	16,267	36,242	4,423	40,665	12,618
合計	11,183	39,605	35,823	55,419	47,006	95,024	8,107	103,131	55,493

【平成21年度】

「公園全体」で開催されたイベント(ひばの里含む)

	イベント(回)		参加人数(人)	
	ひばの里	全てのイベント	ひばの里	全てのイベント
委託費のみで行ったもの	196	205	4,321	12,548
委託費で行うが材料代等実費は公園利用者から徴収したもの	471	543	12,680	20,222
自主事業	0	25	0	401
合計	667	773	17,001	33,171

委託費のみで行ったもの

日付(開始)	日付(終了)	開催施設	行事名	行事内容	参加者数	参加者数区分	回数	備考
2009/4/1	2010/3/31		湖畔のクラフトコーナー	エントランスセンター付近に咲いているラベンダーを摘み取り、奇数の束をリボンで巻くクラフト教室に参加していただいた。作品は無料でお持ち帰りいただいた。	3,095	参加者数	1回	セルフ
2009/4/2	2010/3/27	ひばの里	わら細工体験	小物作り(ほうき、とんぼなど)や、わら草履づくりを体験していただいた。	2,806	参加者数	169回	
2009/4/19	2009/4/19		スイセンファンタジー2009 スイセンプレゼント	未開園区域にある「スイセンガーデン」の特別公開が終了するため、きれいに咲いているスイセンを公園スタッフが摘み取りプレゼントした。	221	参加者数	1回	
2009/4/25	2009/4/26	ひばの里	春まつり たたら鉄づくり	中国地方に古くから伝わる古代の製法による「たたら鉄づくり」を2日間に渡り実施し日本刀の原料となる玉鋼を作ります。ふいごによる送風作業)など体験していただいた。	25	参加者数	1回	
2009/5/2	2009/5/2	ひばの里	春まつり 餅つき	餅つきを開催し、つきあがったお餅はその場でお召し上がりいただいた。	0		1回	
2009/5/5	2009/5/5	ひばの里	春まつり なつかし機織り実演体験	実際に使用されている本格的な機織り機を使い、布を織っていただいた。	33	参加者数	1回	
2009/5/5	2009/10/4	ひばの里	わたくり体験	小さなお子様にも簡単にできお楽しみいただいた。	225	参加者数	6回	
2009/5/30	2009/5/31	ひばの里	田植え体験	昔ながらの「田植え」を体験していただいた。参加いただいた方には「おにぎり」をふるまった。	27	参加者数	2回	
2009/6/7	2009/6/7		シャレポピーの切り花体験	「花の広場」の一部のエリアで「シャレポピーの切り花」をお楽しみいただいた。	307	参加者数	1回	
2009/6/27	2009/7/4	ひばの里	七夕短冊・折紙作り体験	短冊に願いごとを書いて笹に飾っていただいたり、昔懐かしの折紙教室もあわせてお楽しみいただいた。	174	参加者数	3回	
2009/8/1	2009/8/31		夏まつり 夏の生き物展	公園、周辺で見かける昆虫の実物・標本を展示	4,254	期間中入園者数	1回	セルフ
2009/8/8	2009/8/29	ひばの里	夏まつり 夏の自然観察会	公園内のビオトープや雑木林をフィールドとした、比較的初級向けの自然観察会で、ガイドによる解説や植物・昆虫の観察や実験をしていただいた。	334	参加者数	4回	
2009/8/18	2010/3/31	ひばの里	切り絵体験	切り絵を体験し、楽しんでいただいた。	335	参加者数	1回	8/18から通年 セルフ
2009/8/23	2009/9/20		梨のもぎ取り体験	一人2個までをお客様自身で実を選び、収穫してお持ち帰りいただいた。	2,965	参加者数	4回	
2009/10/17	2009/10/17		秋まつり ピアノとバイオリンコンサート	花の広場でのコンサート	1,265	当日入園者数	1回	
2009/10/17	2009/10/18		秋まつり アルプホルンコンサート	花の広場でのコンサート	6,669	当日入園者数	2回	

日付(開始)	日付(終了)	開催施設	行事名		行事内容	参加者数	参加者数区分	回数	備考	
2009/9/12	2009/10/18		秋まつり	ふるさとの鉄道芸術線の歴史	広島と県北部を結ぶ鉄道路線である芸術線の歴史を、資料写真とパネルで紹介	104,874	期間中入園者数	1回	展示	
2009/9/22	2009/9/23	ひばの里	秋まつり	ふるさと稲刈り体験	手作業で昔なつかしの稲刈りを体験いただいた。先着100名様へおにぎりのふるまいを行った	221	参加者数	2回		
2009/10/4	2009/10/18	ひばの里	秋まつり	機織り体験	実際に使用されている本格的な機織り機を使い、布を織っていただいた。	52	参加者数	4回		
2009/10/11	2009/10/11	ひばの里	秋まつり	たたら鉄づくり体験	古代たたら鉄づくりの体験	19	参加者数	1回		
2009/10/17	2009/10/18		秋まつり	コスモス切花体験	「花の広場」の一部のエリアで「コスモスの切り花」をお楽しみいただいた。大勢の方に体験いただいた。	1,639	参加者数	2回		
2009/10/17	2009/10/18	ひばの里	秋まつり	昔ながらの稲こぎ体験	稲刈りで干した稲を昔ながらの稲こぎ機を使った体験に参加していただく。	70	参加者数	2回		
2009/11/20	2009/12/26		ウインターイルミネーション2009	イルミネーションコンサート	シンセサイザー演奏	イルミネーションの雰囲気盛り上げるこの季節ならではのミニコンサートをお楽しみいただいた。	125,092	期間中入園者数	13回	
2009/11/20	2009/12/30		ウインターイルミネーション2009	ウイッシュホール	展示	カードに願い事を書いてツリーに飾っていただいた。チャペルのような装飾をご覧いただいた。	125,092	期間中入園者数	1回	
2009/11/21	2009/11/23	ひばの里	ウインターイルミネーション2009	マジックショー		親しみのある愉快なマジックショーをお楽しみいただいた。	125,092	期間中入園者数	2回	
2009/11/20	2009/12/26	ひばの里	ウインターイルミネーション2009	レコードコンサート		昔懐かし真空管アンプとターンテーブルの奏でるレトロな音源をお楽しみいただいた。	125,092	期間中入園者数	19回	
2009/12/4	2009/12/25	ひばの里	ウインターイルミネーション2009	機械影絵		農家の障子に映り出す影絵の世界をお楽しみいただいた。	125,092	期間中入園者数	5回	
2009/12/5	2009/12/26	ひばの里	ウインターイルミネーション2009	切り絵の影絵		農家の障子に映り出す影絵の世界をお楽しみいただいた。	125,092	期間中入園者数	5回	
2009/12/11	2009/12/26	ひばの里	ウインターイルミネーション2009	影絵劇		農家の障子に映り出す影絵の世界をお楽しみいただいた。	125,092	期間中入園者数	6回	
2009/11/20	2009/12/30		ウインターイルミネーション2009	各地高校写真展		地元の高校の写真部の皆さんによる「ウインターイルミネーション」を題材にした作品展をご覧いただいた。	125,092	期間中入園者数	1回	展示
2009/11/20	2009/12/30		ウインターイルミネーション2009	花火		20:00より約300発、5分程度の打ち上げ花火を、中の広場・北入り口会場両会場よりお楽しみいただいた。	125,092	期間中入園者数	2回	

委託費で行うが材料代等実費は公園利用者から徴収したもの

(人)

(回)

日付(開始)	日付(終了)	開催施設	行事名		行事内容	参加者数	参加者数区分	回数	備考	
2009/4/4	2010/3/27	ひばの里		手打ちそば体験		農家でそば打ち体験	2,553	参加者数	113回	
2009/4/4	2010/3/6	ひばの里		のんきさんの木工教室		ひばの里木工房での木工教室	87	参加者数	16回	
2009/4/5	2009/10/18	ひばの里		茶席		そとやま屋敷でのお茶席	1,528	参加者数	17回	
2009/4/11	2010/3/27	ひばの里		木工教室		ひばの里木工房での木工教室	1,268	参加者数	90回	
2009/4/11	2009/4/12	ひばの里	春まつり	春の桜押し寿司体験		桜でんぶや錦糸玉子など、春の色あいが美しい、手軽な押し寿司を体験していただいた。	55	参加者数	2回	
2009/4/11	2009/10/24	ひばの里		陶芸教室		やきもの工房での陶芸教室	851	参加者数	36回	
2009/4/18	2010/3/21	ひばの里		森さんの木工教室		ひばの里木工房での木工教室	234	参加者数	15回	
2009/4/18	2009/4/19	ひばの里	春まつり	春の葉っぱで土笛づくり		やきもの工房での土笛作り体験	35	参加者数	2回	

日付(開始)	日付(終了)	開催施設	行事名		行事内容	参加者数	参加者数区分	回数	備考
2009/4/25	2009/4/26	ひばの里	春まつり	山菜おこわおにぎりづくり		39	参加者数	2回	
2009/5/3	2009/5/6	ひばの里	春まつり	春の寄せ植え教室		439	参加者数	4回	
2009/5/2	2009/5/3	ひばの里	春まつり	春を採ろう型染め教室		82	参加者数	2回	
2009/4/12	2010/3/16	ひばの里		小刀づくり体験		97	参加者数	18回	
2009/5/3	2009/5/4	ひばの里	春まつり	柏餅作り体験		192	参加者数	2回	
2009/5/3	2009/5/5		春まつり	ピクニックッキングクレープ作り		481	参加者数	3回	
2009/5/5	2009/5/6	ひばの里	春まつり	ちまき作り体験		129	参加者数	2回	
2009/5/9	2010/3/6	ひばの里		こんにやく体験		383	参加者数	15回	
2009/5/31	2009/5/31	ひばの里		塩原の田植弁当づくり		33	参加者数	1回	
2009/6/28	2009/7/5	ひばの里		ミニ七夕作り体験		87	参加者数	2回	
2009/6/28	2009/7/5	ひばの里		熊笹ちまき作り体験		64	参加者数	2回	
2009/8/2	2009/9/5	ひばの里		自然クラフト塾のんき工房		62	参加者数	8回	
2009/7/25	2009/8/30	ひばの里	夏まつり	夏の新鮮野菜丸かじり体験		423	参加者数	17回	
2009/7/25	2009/10/18	ひばの里		竹工作教室		791	参加者数	26回	
2009/8/2	2009/8/9	ひばの里	夏まつり	夏のお菓子作り体験「わらびもち」		235	参加者数	4回	
2009/8/8	2009/8/9	ひばの里	夏まつり	機織り体験ミニタペストリー&コースター		25	参加者数	2回	
2009/8/8	2009/8/9	ひばの里	夏まつり	夏の染め物体験～藍～		82	参加者数	2回	
2009/8/13	2009/8/14	ひばの里	夏まつり	夏の型染め団扇作り体験		59	参加者数	2回	
2009/8/13	2009/8/14	ひばの里	夏まつり	夏のお菓子作り体験「柏餅」		120	参加者数	2回	
2009/8/13	2009/8/14		夏まつり	大流しうどん体験		177	参加者数	2回	
2009/8/15	2009/8/16	ひばの里	夏まつり	夏の葉っぱで土笛作り体験		43	参加者数	2回	
2009/8/22	2009/8/23	ひばの里	夏まつり	夏のお菓子作り体験「梅寒天」		69	参加者数	2回	
2009/8/29	2009/8/30	ひばの里	夏まつり	夏のお菓子作り体験「水ようかん」		87	参加者数	2回	
2009/9/5	2009/9/6	ひばの里		月見団子づくり体験		85	参加者数	2回	
2009/9/20		ひばの里	秋まつり	秋の味覚おこわおにぎりづくり体験		181	参加者数	3回	

日付(開始)	日付(終了)	開催施設	行事名		行事内容	参加者数	参加者数区分	回数	備考
2009/9/26	2009/10/17		秋まつり	人力の鉄道人車体験	懐かしい「硬券切符」を使って、全国でも珍しい人力の鉄道「人車」に乗車していただいた。	2,427	参加者数	14回	
2009/9/22	2009/9/23	ひばの里		秋のクラフト教室	ひばの里でのクラフト作りをしていただいた。	75	参加者数	2回	
2009/9/21	2010/3/22	ひばの里		おはぎづくり体験	昔ながらの美味しいおはぎ作りを体験していただいた。	473	参加者数	6回	
2009/10/3		ひばの里	秋まつり	秋をさがそう型染め体験	自然の染料を使い型染めしてカードなどをつくっていただいた。	37	参加者数	2回	
2009/10/3		ひばの里	秋まつり	秋の味覚押し寿司作り体験	地元産の食材でつくる秋の味覚をお楽しみいただいた。	54	参加者数	2回	
2009/10/17	2009/10/18	ひばの里	秋まつり	秋の味覚栗ごはんおにぎり作り体験	地元産の食材でつくる秋の味覚をお楽しみいただいた。	99	参加者数	2回	
2009/11/21	2009/11/23	ひばの里	ウインターイルミネーション2009	蜜蝋のキャンドル作り体験	蜜蝋を使ってオリジナルのキャンドルをつくっていただいた。	364	参加者数	3回	
2009/11/28	2009/11/29	ひばの里	ウインターイルミネーション2009	型染めカード作り体験	天然の染料を使ってクリスマスカードや年賀状作りへご参加いただいた。	77	参加者数	2回	
2009/12/5	2009/12/6	ひばの里	ウインターイルミネーション2009	リース作り体験	この時期にぴったりなクラフト体験をお楽しみいただいた。	262	参加者数	2回	
2009/12/12	2009/12/13	ひばの里	ウインターイルミネーション2009	ミニこけ玉作り体験	この時期にぴったりなクラフト体験をお楽しみいただいた。	238	参加者数	2回	
2009/11/28	2009/12/27	ひばの里	ウインターイルミネーション2009	親子で楽しもう！木工・竹工作教室	親子で楽しめる木工・竹工作教室を体験いただいた。	88	参加者数	7回	
2009/12/20	2009/12/23		ウインターイルミネーション2009	大谷先生のキャンドル教室	飾っても楽しいスイーツのような香りのアロマキャンドルをつくっていただいた。	184	参加者数	2回	
2009/12/18	2009/12/24	ひばの里	ウインターイルミネーション2009	ウインタークラフト	自然木や木の実などを使って、冬の季節にぴったりなオリジナルの置物や壁掛け、リースなどをつくっていただいた。	97	参加者数	3回	
2010/2/11	2010/2/14	ひばの里		味噌づくり体験	ゆでた大豆をつぶすところから、みそづくりを体験いただいた。 電話での問い合わせが何件もあり、リピーターが多岐に思われる。	34	参加者数	2回	
2010/2/27	2010/2/28	ひばの里		ほとぎづくり体験	昔ながらの米や餅を材料に使ったおかし、ほとぎづくりを体験いただいた。	26	参加者数	2回	
2010/2/28	2010/2/28	ひばの里		とうろう菓子づくり体験	庄原市東城町の老人クラブの皆さんによる指導のもと、昔ながらのとうろう菓子づくりへ参加していただいた。木の枝へ飾る伝統飾り菓子。	35	参加者数	1回	
2010/2/27	2010/2/28	ひばの里		伝統和紙 折り紙づくり体験	和紙や千代紙などを使ってお雛様など折紙をお楽しみいただいた。	18	参加者数	2回	
2009/4/4	2009/10/18			カヌー体験教室	H21カヌー体験のデータを使用	3,558	参加者数	43回	
2009/11/8	2009/11/8			ツリーイング体験	ツリーイングを体験し楽しんでいただいた。	25	参加者数	1回	
2009/6/13	2009/6/13	ひばの里		ミニ盆栽作り体験	ミニ盆栽作りを体験していただいた。	15	参加者数	1回	
2009/9/19	2009/10/18	ひばの里	秋まつり	秋の葉っぱで土笛づくり体験	秋の葉っぱを型どり、土笛をおつくりいただいた。	108	参加者数	4回	
2009/9/26	2009/10/17		秋まつり	乗馬体験	乗馬体験をお楽しみいただいた。	607	参加者数	5回	
2009/4/11	2009/4/12		春まつり	馬車でお散歩(つどいの里発)	つどいの里を出発し、馬車でお散歩を楽しんでいただいた。	42	参加者数	1回	
2009/4/11	2009/4/12		春まつり	馬車でお散歩(きゅうの森発)	きゅうの森を出発し、馬車でお散歩を楽しんでいただいた。	41	参加者数	1回	
2010/1/9	2010/1/9	ひばの里		遊びの学校 2010年の干支「寅」の置物づくり	来年の干支の「寅」をかたどった置物をつくっていただいた。	8	参加者数	1回	

日付(開始)	日付(終了)	開催施設	行事名		行事内容	参加者数	参加者数区分	回数	備考
2009/7/11	2009/7/11	ひばの里		遊びの学校 オリジナルバスソルト&ラベンダーの匂い袋作り体験	バスソルトやラベンダーを使ってオリジナルの匂い袋をつくっていただいた。	22	参加者数	1回	
2009/12/12	2009/12/12	ひばの里		遊びの学校 ミニ門松作り体験	新年に向け、門松作りを楽しんでいただいた。	37	参加者数	1回	
2009/11/14	2009/11/14	ひばの里		遊びの学校 リース作り体験	この時期にぴったりなクラフト体験をお楽しみいただいた。	15	参加者数	1回	
2009/10/10	2009/10/10	ひばの里		遊びの学校 勾玉作り体験	勾玉作りを楽しんでいただいた。	24	参加者数	1回	
2010/2/13	2010/2/13	ひばの里		遊びの学校 世界に一つだけシルバーアクセサリーづくり	オリジナルのシルバーアクセサリーづくりを体験していただいた。	11	参加者数	1回	
2010/3/13	2010/3/13	ひばの里		遊びの学校 本格藍染め体験	本格的な藍染めを体験していただいた。	8	参加者数	1回	
2009/9/12	2009/9/12	ひばの里		遊びの学校 藍染体験	藍染めを体験していただいた。	2	参加者数	1回	
2009/8/8	2009/8/8	ひばの里		遊びの学校アウトドアピッツァ作り体験	アウトドアでも楽しめるピザ作りを体験していただいた。	17	参加者数	1回	
2009/5/9	2009/5/9	ひばの里		遊びの学校苔玉作り	この時期にぴったりなクラフト体験をお楽しみいただいた。	12	参加者数	1回	
2009/4/11	2009/4/11	ひばの里		遊びの教室(消しゴムで判づくり体験)	消しゴムを使ってオリジナルの判をつくっていただいた。	6	参加者数	1回	

※セルフイベントは期間にかかわらず年間1回、展示イベントは展示期間で1回、一日で複数回開催するものは1日1回、その他は1日1回でカウント

自主事業のイベント

日付(開始)	日付(終了)	開催施設	行事名		行事内容	参加者数	参加者数区分	回数	備考
2009/4/11	2009/9/20			ウッドバーニング教室		396	参加者数	24回	(人) (回)
2009/11/7	2009/11/7			プロジェクトワイルド講習会		5	参加者数	1回	

大型主催イベント

日付(開始)	日付(終了)	開催施設	行事名		行事内容	参加者数	参加者数区分	回数	備考
2009/4/4	2009/5/6			春まつり	100万本の春の花の開花にあわせてクラフト教室、太鼓の公演、花の広場コンサートなどのイベントを開催した。	105,752	期間中入園者数	1回	
2009/7/25	2009/8/31			夏まつり	大流しうどんや、地元産の食材を使った食の体験イベント、ピオーブガーデンなど家族で楽しめるイベントを開催した。	50,056	期間中入園者数	1回	
2009/9/12	2009/10/18			秋まつり	150万本のコスモスにあわせてクラフト教室、神楽、花の広場コンサートなどのイベントを開催した。	104,874	期間中入園者数	1回	回数記入
2009/11/21	2009/12/27			ウインターイルミネーション	園内「中の広場」と「ひばの里」、「北入口」エリアを中心に約35万球の電球で装飾。ゴスペルやジャズなどのミニコンサートや各種クラフト教室などのイベントを開催した。	125,092	期間中入園者数	1回	
2010/3/20	2010/4/7			スイセンファンタジー	西日本最大級30万・130品種のスイセンコレクションの開花をイベントも含めてお楽しみいただいた。	21,711	期間中入園者数	1回	

持ち込みイベント

(人)

(回)

日付(開始)	日付(終了)	開催施設	行事名	行事内容	参加者数	参加者数区分	回数	備考
2009/4/7			結婚式の前撮り写真撮影	婚礼アルバム作成のための写真撮影を行う。	5	民間	1回	
2009/4/14			結婚式の前撮り写真撮影	婚礼アルバム作成のための写真撮影を行う。	5	民間	1回	
2009/4/15			結婚式の前撮り写真撮影	婚礼アルバム作成のための写真撮影を行う。	5	民間	1回	
2009/4/17			結婚式の前撮り写真撮影	婚礼アルバム作成のための写真撮影を行う。	5	民間	1回	
2009/4/18			ハーレーオーナー会員交流会イベント	「第5駐車場」を使用して、車両、参加者との記念撮影、記念植樹などを行い、ハーレーオーナーの交流を図るイベントを行う。	150	民間	1回	
2009/4/19			花の広場 人前結婚式	「花の広場」を使用して、人前結婚式を行う。	30	民間	1回	
2009/4/25			花の広場 模擬結婚式	「花の広場」を使用して、人前結婚式を行う。	30	民間	1回	
2009/4/26			花の広場 人前結婚式	「花の広場」を使用して、人前結婚式を行う。	110	民間	1回	
2009/4/28			結婚式の前撮り写真撮影	婚礼アルバム作成のための写真撮影を行う。	5	民間	1回	
2009/5/4			花の広場 人前結婚式	「花の広場」を使用して、人前結婚式を行う。	110	民間	1回	
2009/5/16			結婚式の前撮り写真撮影	婚礼アルバム作成のための写真撮影を行う。	5	民間	1回	
2009/6/19			ルアーフィッシング大会	「国兼池」を利用し、スポーツフィッシング大会を行う。	10	民間	1回	
2009/7/12			結婚式の前撮り写真撮影	婚礼アルバム作成のための写真撮影を行う。		民間	1回	
2009/7/19	2009/7/28		野外コンサート「SETSTOCK'09」	コンサート開催のための準備、撤収などを行う。 コンサート開催日 7/25(土) 7/26(日)	16,334	民間	1回	
2009/8/30			ホンダドリーム中国四国ブロックツーリングイベント	「第5駐車場」を使用して、車両、参加者との記念撮影、ライダーの交流を図るツーリングイベントを行う。	200	民間	1回	
2009/9/5.6			ルアーフィッシング大会	「国兼池」を利用し、スポーツフィッシング大会を行う。	10	民間	1回	
2009/9/22			ウォーキング大会	園外をウォーキングし、「エントランスセンター国兼」をゴールとするウォーキング大会を行う。	300	民間	1回	
2009/9/22			花の広場 人前結婚式	「花の広場」を使用して、人前結婚式を行う。	60	民間	1回	
2009/9/24			結婚式の前撮り写真撮影	婚礼アルバム作成のための写真撮影を行う。	5	民間	1回	
2009/9/27			結婚式の前撮り写真撮影	婚礼アルバム作成のための写真撮影を行う。	5	民間	1回	
2009/9/27			結婚式の前撮り写真撮影	婚礼アルバム作成のための写真撮影を行う。	5	民間	1回	
2009/9/29			結婚式の前撮り写真撮影	婚礼アルバム作成のための写真撮影を行う。	5	民間	1回	
2009/10/5			結婚式の前撮り写真撮影	婚礼アルバム作成のための写真撮影を行う。	5	民間	1回	
2009/10/11			花の広場 人前結婚式	「花の広場」を使用して、人前結婚式を行う。	60	民間	1回	
2009/10/15			結婚式の前撮り写真撮影	婚礼アルバム作成のための写真撮影を行う。	5	民間	1回	

日付(開始)	日付(終了)	開催施設	行事名	行事内容	参加者数	参加者数区分	回数	備考
2009/10/18			みのりのフェスティバル(神楽と花火の饗宴)	北口「湖畔広場」で広島県の神楽団2団体の共演と打ち上げ花火約1000発を打ち上げる。	1,563	民間	1回	
2009/10/24.25			ディスクドッグ競技会	つどいの里「スポーツ広場」にて「N.D.Aディスクドッグチャンピオンシップ2009-2010」公式戦を行う。	150	民間	1回	
2009/10/30			ルアーフィッシング大会	「国兼池」を利用し、スポーツフィッシング大会を行う。	10	民間	1回	
2009/11/3			カナディアンカヌー体験	野外活動プログラムの一貫として、カヌー体験を行う。	10	学校	1回	
2009/11/7			庄原英学校創設125年記念行事	「エントランスセンター国兼」を使用し、講演会及び写真、資料展を行う。	50	行政	1回	
2009/11/13			備北都市懇話会	「エントランスセンター国兼」を使用し、懇話会を行う。	80	行政	1回	
2009/11/14.15			第26回中国マスターズ駅伝	中国5県から31チームが参加する駅伝大会を行う。	100	民間	1回	
2009/11/23			結婚式の前期写真撮影	婚礼アルバム作成のための写真撮影を行う。	5	民間	1回	
2009/11/25			結婚式の前期写真撮影	婚礼アルバム作成のための写真撮影を行う。	5	民間	1回	
2009/12/1			結婚式の前期写真撮影	婚礼アルバム作成のための写真撮影を行う。	5	民間	1回	
2009/12/5.6			たたら鉄作り研修会	経済産業省「平成21年度キャリア教育民間コーディネーター育成・評価システム開発事業」に係る研修として、たたら体験を行う	20	行政	1回	
2010/3/7			さとやま駅伝大会	庄原市内のスポーツ少年団の子供たちが参加する大会。約3kmコースを6区間でつなぐ駅伝大会を行う。	500	行政	1回	
2010/3/13.14			ディスクドッグ競技会	つどいの里「スポーツ広場」にて「N.D.Aディスクドッグチャンピオンシップ2009-2010」公式戦を行う。	150	民間	1回	
2010/3/24			結婚式の前期写真撮影	婚礼アルバム作成のための写真撮影を行う。		民間	1回	
2010/3/28			夢プラン 琴の演奏会	ひばの里「さとやま屋敷 離れ」で庄原格致高校『邦楽部』の指導者、顧問、生徒が楽曲を演奏する。		学校	1回	

【平成22年度】

「公園全体」で開催されたイベント(ひばの里含む)

	イベント(回)		参加者人数(人)	
	ひばの里	全てのイベント	ひばの里	全てのイベント
委託費のみで行ったもの	203	215	3,387	9,295
委託費で行うが材料代等実費は公園利用者から徴収したもの	370	433	10,351	16,717
自主事業	0	1	0	3,283
合計	573	649	13,738	29,295

委託費のみで行ったもの

日付(開始)	日付(終了)	開催施設	行事名	行事内容	(人)		(回)		備考	
					参加者数	参加者数区分	回数			
2010/4/1	2010/12/31		湖畔のクラフトコーナー	エントランスセンター付近に咲いているラベンダーを摘み取り、奇数の束をリボンで巻くクラフト教室に参加していただいた。作品は無料でお持ち帰りいただいた。	755	参加者数	1	回	セルフ	
2010/4/1	2011/3/31	ひばの里	わら細工体験	小物作り(ほうき、とんぼなど)や、わら草履づくりを体験していただいた。	2,821	参加者数	177	回		
2010/4/3	2010/4/4	ひばの里	餅つき	臼での餅付を観覧・体験していただいた。つきたてのお餅のふるまい(各回100名)様に行なった。	6,635	当日園者数	2	回		
2010/4/4	2010/4/4		スイセンファンタジー2010	スイセンにまつわる話を聞きながら、スイセンを鑑賞していただいた。	4,149	期間中園者数	1	回		
2010/4/18	2010/4/18	ひばの里	和太鼓公演「永江太鼓」	和太鼓の演奏	0		1	回		
2010/4/24	2010/4/25	ひばの里	春まつり	たたら鉄づくり体験	中国地方に古くから伝わる古代の製法による「たたら鉄づくり」を2日間に渡り実施し日本刀の原料となる玉鋼を作ります。ふいごによる送風作業など体験していただいた。	56	参加者数	2	回	
2010/5/8	2010/5/9	ひばの里	春まつり	機織体験・わたくり体験	簡単な機織を使って体験をしていただいた。また、昔から実際に使用されている機織り機を使った実演をご覧いただいた。	31	参加者数	2	回	
2010/6/19	2010/6/20		初夏の花物語	ポピーの切り花体験	「花の広場」の一部のエリアで「シャーレポピー」「アイランドポピー」「ラークスパー」の切り花をお楽しみいただいた。	214	参加者数	2	回	
2010/7/4	2010/7/4		初夏の花物語	ラベンダーのバンドルズづくり	エントランスセンター付近に咲いているラベンダーを摘み取り、奇数の束をリボンで巻くクラフト教室に参加していただいた。作品は無料でお持ち帰りいただいた。	27	参加者数	1	回	
2010/7/24	2010/9/5		夏まつり	夏の生き物展(身近な自然はワンダーランド)	カブトムシやクワガタムシ、かみきりなどの夏の昆虫を展示	49,823	期間中入園者数	1	回	展示
2010/7/24	2010/7/24	ひばの里	夏まつり	自然観察会 ひばの里 雑木林でふしぎ発見	ひばの里の森を歩きながら、植物の種類を「五感」を使って見分ける方法をガイドと一緒に学んでいただいた。	6	参加者数	1	回	
2010/7/25	2010/8/28	ひばの里	夏まつり	自然観察会“ひばの里”ピオトープ	“ひばの里”のピオトープで見られるトンボやカブトムシ、クワガタなどの昆虫に触れて、観察していただいた。	29	参加者数	4	回	
2010/7/26	2010/8/6	ひばの里	夏まつり	折り紙作り	色とりどりの折り紙を使って、自由にお楽しみいただいた。	3,445	期間中入園者数	1	回	セルフ
2010/7/31	2010/8/1	ひばの里		「SETSTOCK」出演アーティストの手形展	公園の夏の恒例「野外コンサート」。榊夢番地の協力により1999年から2010年の野外コンサート出演者の手形を展示した。	23,057	期間中入園者数	1	回	展示
2010/8/7	2010/10/24	ひばの里	夏まつり	癒しの光！BlueFantasy	さとやま展示館内でイルミネーションの展示	106,500	期間中入園者数	1	回	展示
2010/8/28	2010/9/26			梨もぎとり体験	一人2個までをお客様自身で実を選び、収穫してお持ち帰りいただいた。	2,081	参加者数	5	回	

日付(開始)	日付(終了)	開催施設	行事名			行事内容	参加者数	参加者数区分	回数	備考
2010/9/19	2010/9/20	ひばの里	秋まつり	神楽上演		神楽の上演	10,949	期間中入園者数	2回	
2010/9/20	2010/9/20			コスモスコンサート	秋の童謡コンサート	花の広場でのコンサート	4,149	当日入園者数	1回	
2010/9/23	2010/9/23	ひばの里	秋まつり	神楽上演		神楽の上演	0		1回	
2010/9/25	2010/9/26	ひばの里		ふるさと稲刈り体験		手作業で昔なつかしの稲刈りを体験いただいた。先着100名様へおにぎりのふるまいを行った	174	参加者数	2回	
2010/9/26	2010/9/26			コスモスコンサート	アルプホルンコンサート	花の広場でのコンサート	5,057	当日入園者数	1回	
2010/9/26	2010/9/26	ひばの里	秋まつり	神楽上演		神楽の上演	0		1回	
2010/9/26	2010/9/26	ひばの里		東城ひよっこ踊り		東城ひよっこ踊りの上演	5,057	当日入園者数	1回	
2010/10/2	2010/10/3	ひばの里		なつかし機織り、わたくり体験		実際に使用されている本格的な機織り機を使い、布を織っていただいた。また、わたくり体験は小さなお子様にも簡単にできる体験。	61	参加者数	2回	
2010/10/2	2010/10/11	ひばの里	秋まつり	ろくさんの紙芝居		紙芝居上演	0		3回	
2010/10/3	2010/10/3			コスモスコンサート	アルプホルンコンサート	花の広場でのコンサート	2,807	当日入園者数	1回	
2010/10/3	2010/10/3	ひばの里	秋まつり	神楽上演		神楽の上演	0	当日入園者数	1回	
2010/10/9	2010/10/9	ひばの里		きのご観察会		ひばの里の雑木林できのこの観察会	9	参加者数	1回	
2010/10/10	2010/10/11	ひばの里	秋まつり	神楽上演		神楽の上演	25,824	当日入園者数	2回	
2010/10/10	2010/10/10	ひばの里	秋まつり	たたら鉄づくり体験		古代たたら鉄づくりの体験	0		1回	期間合計12425人
2010/10/11	2010/10/11			コスモスコンサート	弦楽三重奏コンサート	花の広場でのコンサート	13,399	当日入園者数	1回	
2010/10/16	2010/10/17			コスモス切り花体験		「花の広場」の一部のエリアで「コスモスの切り花」をお楽しみいただいた。大勢の方に体験いただいた。	2,800	参加者数	2回	
2010/10/16	2010/10/17	ひばの里		昔ながらの稲こぎ体験		稲刈りで干した稲を昔ながらの稲こぎ機を使った体験に参加していただく。	128	参加者数	2回	
2010/11/20	2010/12/30		ウインターイルミネーション2010	ウイッシュホール		カードに願い事を書いてツリーに飾っていただいた。チャペルのような装飾をご覧いただいた。	164,251	期間中入園者数	1回	展示
2010/11/20	2010/11/20		ウインターイルミネーション2010	イルミネーションコンサート	シンセサイザー演奏	イルミネーションの雰囲気盛り上げるこの季節ならではのミニコンサートをお楽しみいただいた。	5,470	当日入園者数	1回	
2010/11/20	2010/12/30	ひばの里	ウインターイルミネーション2010	マイイルミネーションコンテスト作品展		一般応募の装飾したツリー20作品をご覧いただく。また、一番気に入ったものに投票していただいた。	164,251	期間中入園者数	1回	展示
2010/11/20	2010/12/30	ひばの里	ウインターイルミネーション2010	庄原格致高校写真部作品展『イルミネーション2010』		地元の高校の写真部の皆さんによる「ウインターイルミネーション」を題材にした作品展をご覧いただいた。	164,251	期間中入園者数	1回	展示
2010/11/20	2010/12/30	ひばの里	ウインターイルミネーション2010	絵本コーナー		クリスマスにちなんだ国内外の絵本をゆっくり読んでお楽しみいただいた。	164,251	期間中入園者数	1回	セルフ
2010/11/21	2010/11/23		ウインターイルミネーション2010	マジックショー		親しみのある愉快なマジックショーをお楽しみいただいた。	12,730	期間中入園者数	2回	
2010/11/21	2010/12/26	ひばの里	ウインターイルミネーション2010	れとろなレコードコンサート		昔懐かし真空管アンプとターンテーブルの奏でるレトロな音源をお楽しみいただいた。	0		19回	
2010/11/27	2010/11/27		ウインターイルミネーション2010	イルミネーションコンサート	地元バンドDAY	イルミネーションの雰囲気をもりあげるミニコンサートをお楽しみいただいた。	9,686	当日入園者数	1回	

日付(開始)	日付(終了)	開催施設	行事名			行事内容	参加者数	参加者数区分	回数	備考
2010/11/28	2010/11/28		ウインター イルミネーション2010	イルミネーションコンサート	ハーブ演奏	イルミネーションの雰囲気を感じ上げるこの季節ならではのミニコンサートをお楽しみいただきました。	7,386	当日入園者数	1回	
2010/12/4	2010/12/4		ウインター イルミネーション2010	イルミネーションコンサート	ピアノ&ボーカルの コンサート	イルミネーションの雰囲気を感じ上げるこの季節ならではのミニコンサートをお楽しみいただきました。	12,654	当日入園者数	1回	
2010/12/4	2010/12/25	ひばの里	ウインター イルミネーション2010	和の明かり影絵の世界	機織影絵	農家の障子に映り出す昔話の影絵の世界をお楽しみいただきました。	0		5回	
2010/12/5	2010/12/5		ウインター イルミネーション2010	イルミネーションコンサート	金管アンサンブル コンサート	イルミネーションの雰囲気を感じ上げるこの季節ならではのミニコンサートをお楽しみいただきました。	10,020	当日入園者数	1回	
2010/12/5	2010/12/26	ひばの里	ウインター イルミネーション2010	和の明かり影絵の世界	切り絵の影絵	農家の障子に映り出す宮沢賢治の「銀河鉄道の夜」の物語の影絵の世界をお楽しみいただきました。	0		5回	
2010/12/11	2010/12/11		ウインター イルミネーション2010	イルミネーションコンサート	ゴスペルコンサ ート	イルミネーションの雰囲気を感じ上げるこの季節ならではのミニコンサートをお楽しみいただきました。	11,363	当日入園者数	1回	
2010/12/11	2010/12/26	ひばの里	ウインター イルミネーション2010	和の明かり影絵の世界	影絵劇	障子に映り出す童謡「ごんぎつね」の物語の影絵の世界をお楽しみいただきました。	0		6回	
2010/12/12	2010/12/12		ウインター イルミネーション2010	イルミネーションコンサート	S.S.O.スカライ ブ	イルミネーションの雰囲気を感じ上げるこの季節ならではのミニコンサートをお楽しみいただきました。	10,444	当日入園者数	1回	
2010/12/18	2010/12/18		ウインター イルミネーション2010	イルミネーションコンサート	ピアノ&ボーカ ルのコンサート	イルミネーションの雰囲気を感じ上げるこの季節ならではのミニコンサートをお楽しみいただきました。	11,719	当日入園者数	1回	
2010/12/19	2010/12/19		ウインター イルミネーション2010	イルミネーションコンサート	ジャズライブ	イルミネーションの雰囲気を感じ上げるこの季節ならではのミニコンサートをお楽しみいただきました。	10,763	当日入園者数	1回	
2010/12/23	2010/12/24		ウインター イルミネーション2010	イルミネーションコンサート	ゴスペルコンサ ート	イルミネーションの雰囲気を感じ上げるこの季節ならではのミニコンサートをお楽しみいただきました。	15,100	当日入園者数	2回	
2010/12/24	2011/12/30			Special Presents 花火タイム		20:00より約300発、5分程度の打ち上げ花火を、中の広場・北入り口会場両会場よりお楽しみいただきました。	7,609	当日入園者数	2回	
2010/12/25	2010/12/25		ウインター イルミネーション2010	イルミネーションコンサート	地元バンドDAY	イルミネーションの雰囲気を感じ上げるこの季節ならではのミニコンサートをお楽しみいただきました。	7,214	当日入園者数	1回	
2010/12/26	2010/12/26		ウインター イルミネーション2010	イルミネーションコンサート	地元バンドDAY	イルミネーションの雰囲気を感じ上げるこの季節ならではのミニコンサートをお楽しみいただきました。	4,060	当日入園者数	1回	
2011/1/2	2011/1/30	ひばの里		正月遊具の貸出		昔懐かしの正月遊具を貸し出し、お楽しみいただきました。	0		1回	セルフ
2011/1/2	2011/1/2	ひばの里		新春餅つき		新春を祝って木の臼と杵を使って御餅をついた。ご来援のお客様先着100名さまへつきたてのお持ちの振る舞いをした。	88	当日入園者数	1回	
2011/1/8	2011/1/8	ひばの里		遊びの学校 冬の特別体験教室「陶芸」		地元庄原市在住の陶芸作家指導の下により、一日を通しての陶芸教室に参加していただきました。	5	参加者数	1回	
2011/1/8	2011/2/27	ひばの里		冬咲きぼたん展		島根県松江市八束町より、冬に咲くよう開花調整をされた、常時16鉢の「冬咲きぼたん」を中庭に展示し、華やかな彩りをお楽しみいただきました。期間中合計約30品種を展示。	4,204	期間中入園者数	1回	展示
2011/1/9	2011/1/9	ひばの里		五色餅つき		5色の餅を各時間について、つきたてのお持ちはお客様へふるまった。	99	当日入園者数	1回	
2011/1/10	2011/1/10	ひばの里		とんど焼き		一年の無病息災を祈ってとんど焼きを開催した。ぜんざいや甘酒をふるまい、あたたまっていただいた。	104	当日入園者数	1回	
2011/1/29	2011/2/11	ひばの里		節分料理のおもてなし		2月3日の節分にちなんで、煎り豆やこんにやく料理を無料で振舞った。	48	参加者数	5回	
2011/1/30	2011/2/6	ひばの里		豆餅つき		節分の日にちなんで、豆入りの餅をつき、無料でふるまった。	100	当日入園者数	2回	
2011/2/5	2011/3/31	ひばの里		三次人形ひな飾り展示		郷土に伝わるひな人形を展示しご覧いただきました。	7,058	期間中入園者数	1回	展示
2011/2/11	2011/3/5	ひばの里		和紙折紙教室		和紙や千代紙などを使ってお雛様など折紙をお楽しみいただきました。	19	参加者数	4回	
2011/2/26	2011/3/27	ひばの里		ひな菓子のおもてなし(ほとぎ・甘酒)		地元庄原のひな祭りにちなんで「ほとぎ」と「甘酒」をふるまい、雰囲気を味わっていただきました。	4,855	期間中入園者数	11回	

日付(開始)	日付(終了)	開催施設	行事名		行事内容	参加者数	参加者数区分	回数	備考
2011/3/6	2011/3/6	ひばの里		いにしへの遊び・具合合わせ実演・体験	平安時代から伝わる遊びの実演をご観覧、ご体験いただいた。	0	当日入園者数	1回	
2011/3/6	2011/3/6	ひばの里		雑餅つき	ひな祭り「桃の節句」にちなんで、3色(白・赤米・よもぎ)の餅を各回ついで、無料でつくたての御餅をふるまった。	100	当日入園者数	1回	
2011/3/13	2011/3/13			スイセンガイドボランティア講習会	スイセンガイドボランティアのための講習会	31	参加者数	1回	
2011/3/20	2011/4/10		スイセンファンタジー2011	スイセンおじさんのスイセン観察会	スイセンの品種の見分け方、育て方などのガイドを受けながらスイセンの観察を行っていただいた。	8,326	当日入園者数	4回	

委託費で行うが材料代等実費は公園利用者から徴収したもの

(人)

(回)

日付(開始)	日付(終了)	開催施設	行事名		行事内容	参加者数	参加者数区分	回数	備考
2010/4/1	2011/3/31	ひばの里		親子で楽しもう！木工教室	ひばの里木工房での木工教室	1,557	参加者数	90回	
2010/4/1	2011/3/31	ひばの里		手打ちそばづくり体験	農家でそば打ち体験	2,011	参加者数	98回	
2010/4/1	2011/3/20	ひばの里		小刀づくり体験	たらら工房での小刀作り体験	29	参加者数	10回	
2010/4/3	2010/4/4		スイセンファンタジー2010	モイストホブリ教室	ウェットタイプ(生乾き)の植物(スイセンなど)を使ってポプリを作っていたいただいた。	125	参加者数	2回	
2010/4/3	2010/4/4	ひばの里		桜押し寿司	型に寿司飯をつめて、塩漬の桜や錦糸玉子など飾って作る季節の食の体験に参加していただいた。	0		2回	期間合計6635人
2010/4/3	2010/4/4	ひばの里	春まつり	春の押し寿司づくり体験	桜でんぶや錦糸玉子など、春の色あいが美しい、手軽な押し寿司を体験していただいた。	55	参加者数	2回	
2010/4/8	2009/10/17	ひばの里		茶席	そとやま屋敷でのお茶席	1,569	参加者数	19回	
2010/4/10	2010/11/14	ひばの里		陶芸教室	やきもの工房での陶芸教室	794	参加者数	41回	
2010/4/17	2010/4/18	ひばの里		春の葉っぱで土笛づくり体験	やきもの工房での土笛作り体験	20	参加者数	2回	
2010/4/18	2010/5/9	ひばの里	春まつり	春の葉っぱで土笛づくり教室	ひばの里にある春のはっぱをかたどって、美しい音色の土笛を作っていたいただいた。	43	参加者数	3回	
2010/4/24	2010/4/29	ひばの里	春まつり	山菜おこわおにぎりづくり体験	季節の旬の山菜をつかったおにぎりをつくっていただいた。	57	参加者数	3回	
2010/4/24	2011/3/20	ひばの里		森さんの木工教室	ひばの里木工房での木工教室	303	参加者数	19回	
2010/5/1	2011/3/20	ひばの里		のんきさんの木工教室	ひばの里木工房での木工教室	124	参加者数	13回	
2010/5/1	2010/5/1	ひばの里	春まつり	型染め教室	自然素材を原料にした染料で、カードやコースターなどに色鮮やかに描く型染めを体験していただいた。	34	参加者数	1回	
2010/5/2	2010/5/3		春まつり	大谷先生のハーブな時間	小さな木箱にハーブの寄せ植えをしていただく体験に参加していただいた。	160	参加者数	2回	
2010/5/4	2010/5/5	ひばの里	春まつり	春の寄せ植え教室	花に囲まれて、オリジナルの寄せ植えをつくっていただいた。	163	参加者数	2回	
2010/5/5	2010/5/5	ひばの里	春まつり	ちまきづくり体験	子供の日にちなみちまきをつくっていただいた。	38	参加者数	0回	
2010/5/8	2010/11/17	ひばの里		こんにやくづくり体験	農家でこんにやく作り体験	363	参加者数	10回	
2010/6/27	2010/7/4	ひばの里	初夏の花物語	ちまきづくり体験	熊笹の葉っぱで包み、蒸す体験をしていただいた。	66	参加者数	8回	

日付(開始)	日付(終了)	開催施設	行事名		行事内容	参加者数	参加者数区分	回数	備考
2010/7/3	2010/7/4	ひばの里	初夏の花物語	ミニ七夕づくり体験	七夕にちなみ「ミニ七夕飾りづくり体験」を開催した。オリジナルの七夕飾りをつくっていただいた。	22	参加者数	2回	
2010/7/31	2010/7/31	ひばの里	夏まつり	夏のお菓子づくりシリーズ「わらびもち」	夏にぴったりのひんやりお菓子。地元産大豆をその場で煎って、石臼で挽いてお召し上がりいただいた。	34	参加者数	2回	
2010/8/7	2010/8/8	ひばの里	夏まつり	ミニ機織り コースターづくり体験	かんたんな機織を使って、小物作りを楽しんでいただいた。	38	参加者数	2回	
2010/8/12	2010/8/13	ひばの里	夏まつり	型染め教室 うちわづくり	やきもの工房でのうちわ作り	52	参加者数	2回	
2010/8/14	2010/8/15	ひばの里	夏まつり	夏の葉っぱで土笛づくり教室	やきもの工房での土笛作り体験	101	参加者数	2回	
2010/8/21	2010/8/22	ひばの里	夏まつり	東城土鈴絵付け教室	やきもの工房での土鈴作り体験	88	参加者数	2回	
2010/8/28	2010/8/29	ひばの里	夏まつり	オカリナ作り教室	やきもの工房でのオカリナ教室	150	参加者数	2回	
2010/9/4	2010/9/5	ひばの里	秋まつり	秋の味覚「月見団子づくり体験」	十五夜のお月見にちなみ団子をつくっていただいた。	20	参加者数	2回	
2010/9/18	2010/9/20	ひばの里	秋まつり	おはぎづくり	農家でのおはぎ作り体験	369	参加者数	2回	
2010/9/18	2010/10/17		秋まつり	手押しのミニ鉄道 人車体験	ミニ鉄道	2,199	参加者数	13回	
2010/9/18	2010/10/17	ひばの里	秋まつり	秋の葉っぱで土笛づくり	秋の葉っぱを型どり、土笛をおつくりいただいた。	121	参加者数	2回	
2010/9/25	2010/9/26	ひばの里	秋まつり	秋の味覚「栗ごはんづくり」	農家での栗ごはん教室	93	参加者数	2回	
2010/10/2	2010/10/3	ひばの里	秋まつり	秋をさがそう 型染め体験	自然の染料を使い型染めしてカードなどをつくっていただいた。	46	参加者数	2回	
2010/10/2	2010/10/3	ひばの里	秋まつり	秋の味覚「田舎ちらしづくり体験」	十五夜のお月見にちなみ団子をつくっていただいた。	64	参加者数	2回	
2010/10/16	2010/10/17	ひばの里	秋まつり	秋の味覚「きのごこわづくり体験」	十五夜のお月見にちなみ団子をつくっていただいた。	87	参加者数	2回	
2010/11/27	2010/11/28	ひばの里	ウインター イルミネーション2010	型染めカードづくり	天然の塗料を使ってクリスマスカードや年賀状作りへご参加いただいた。	199	参加者数	2回	
2010/12/4	2010/12/5	ひばの里	ウインター イルミネーション2010	リース作り体験	この時期にぴったりなクラフト体験をお楽しみいただいた。	416	参加者数	2回	
2010/12/11	2010/12/12	ひばの里	ウインター イルミネーション2010	苔玉作り体験	この時期にぴったりなクラフト体験をお楽しみいただいた。	209	参加者数	2回	
2010/12/17	2010/12/25	ひばの里	ウインター イルミネーション2010	苔玉作り体験	この時期にぴったりなクラフト体験をお楽しみいただいた。	731	参加者数	2回	
2010/12/18	2010/12/19	ひばの里	ウインター イルミネーション2010	箱庭づくり	花の苗株を小さな庭へみだたて、鉢へ寄せ植えをして、クリスマスオブジェを添えた箱庭作りへ参加していただいた。	61	参加者数	2回	
2010/12/23	2010/12/25	ひばの里	ウインター イルミネーション2010	LoveLove練り香水づくり	天然蜜蝋や、アロマエッセンスを加えた練り香水づくりにお楽しみいただいた。	324	参加者数	3回	
2011/1/16	2011/1/23	ひばの里		凧(連凧)づくり	小さなひし形の凧を5つ作って、それを連凧にしていたいただいた。	11	参加者数	2回	
2011/2/11	2011/2/13	ひばの里		みそづくり体験	ゆでた大豆をつぶすところから、みそづくりを体験いただいた。 電話での問い合わせが何件もあり、リピーターが多いように思われる。	40	参加者数	3回	
2011/2/26	2011/2/27	ひばの里		ほとぎづくり体験	昔ながらの米や餅を材料に使ったおかし、ほとぎづくりを体験いただいた。	34	参加者数	2回	
2011/2/27	2011/2/27	ひばの里		とうろう菓子づくり体験	庄原市東城町の老人クラブの皆さんによる指導のもと、昔ながらのとうろう菓子づくりへ参加していただいた。木の枝へ飾る伝統飾り菓子。	15	参加者数	1回	

日付(開始)	日付(終了)	開催施設	行事名		行事内容	参加者数	参加者数区分	回数	備考
2011/3/19	2011/3/21	ひばの里		おはぎづくり体験(きな粉・あんこ)	ひばの里で収穫されたもち米を使用。あらかじめ蒸されたもち米を丸めて、きな粉とあんこをつけていただいた。	124	参加者数	3回	
2010/4/1	2011/3/31			カヌー体験	国兼池を利用したカヌー体験教室	3,558	参加者数	43回	

※セルフイベントは期間にかかわらず年間1回、展示イベントは展示期間で1回、一日で複数回開催するものは1日1回、その他は1日1回でカウント

自主事業のイベント

(人)

(回)

日付(開始)	日付(終了)	開催施設	行事名		行事内容	参加者数	参加者数区分	回数	備考
2010/10/10	2010/10/10			和太鼓と花火の響演	大芝生広場で1500発の花火と和太鼓の競演の行った。	3,283	参加者数	1回	

大型主催イベント

(人)

(回)

日付(開始)	日付(終了)	開催施設	行事名		行事内容	参加者数	参加者数区分	回数	備考
2010/4/8	2010/5/9			春まつり	100万本の春の花の開花にあわせてクラフト教室、太鼓の公演、花の広場コンサートなどのイベントを開催した。	99,722	期間中入園者数	1回	
2010/7/24	2010/8/31			夏まつり	大流しうどんや、地元産の食材を使った食の体験イベント、ピオトブガイドなど家族で楽しめるイベントを開催した。	48,093	期間中入園者数	1回	
2010/9/11	2010/10/17			秋まつり	150万本のコスモスにあわせてクラフト教室、神楽、花の広場コンサートなどのイベントを開催した。	78,511	期間中入園者数	1回	
2010/11/20	2010/12/30			ウインターイルミネーション2010	50万球の輝きのイルミネーションと、期間中の体験教室、コンサートなどお楽しみいただいた。新登場銀河鉄道を運行した。	164,251	期間中入園者数	1回	
2011/3/19	2011/4/17			スイセンファンタジー2011	西日本一、230品種。36万本のスイセンコレクションの開花をイベントも含めてお楽しみいただいた。	31,347	期間中入園者数	1回	

持ち込みイベント

(人)

(回)

日付(開始)	日付(終了)	開催施設	行事名		行事内容	参加者数	参加者数区分	回数	備考
2010/4/14				結婚式の前置り写真撮影	婚礼アルバム作成のための写真撮影を行う。	5	民間	1回	
2010/4/15				結婚式の前置り写真撮影	婚礼アルバム作成のための写真撮影を行う。	5	民間	1回	
2010/4/16				結婚式の前置り写真撮影	婚礼アルバム作成のための写真撮影を行う。	5	民間	1回	
2010/4/19				結婚式の前置り写真撮影	婚礼アルバム作成のための写真撮影を行う。	5	民間	1回	
2010/4/20				結婚式の前置り写真撮影	婚礼アルバム作成のための写真撮影を行う。	5	民間	1回	
2010/4/22				ルアーフィッシング大会	「国兼池」を利用し、スポーツフィッシング大会を行う。	10	民間	1回	
2010/4/24				オートバイオーナー会員交流会 (ハーレーオーナー会員交流会イベント)	「第5駐車場」を使用して、車両、参加者との記念撮影、記念植樹など行い、ハーレーオーナーの交流を図るイベントを行う。	200	民間	1回	
2010/4/24				チャイルドシート使用状況調査	第1駐車場での目視・聞き取りによるチャイルドシートの着用調査を行う。広島県警察本部=2名・JAF=3名	4	行政	1回	

日付(開始)	日付(終了)	開催施設	行事名	行事内容	参加者数	参加者数区分	回数	備考
2010/4/26			結婚式の前期写真撮影	婚礼アルバム作成のための写真撮影を行う。	5	民間	1回	
2010/5/1			湖畔広場 人前結婚式	北口「湖畔広場」を使用して、人前結婚式を行う。	60	民間	1回	
2010/5/9			結婚式の前期写真撮影	婚礼アルバム作成のための写真撮影を行う。	5	民間	1回	
2010/5/12			結婚式の前期写真撮影	婚礼アルバム作成のための写真撮影を行う。	5	民間	1回	
2010/5/14			結婚式の前期写真撮影	婚礼アルバム作成のための写真撮影を行う。	5	民間	1回	
2010/5/20			結婚式の前期写真撮影	婚礼アルバム作成のための写真撮影を行う。	5	民間	1回	
2010/5/21			結婚式の前期写真撮影	婚礼アルバム作成のための写真撮影を行う。	5	民間	1回	
2010/6/8			結婚式の前期写真撮影	婚礼アルバム作成のための写真撮影を行う。	5	民間	1回	
2010/6/12			ルアーフィッシング大会	「国兼池」を利用し、スポーツフィッシング大会を行う。	10	民間	1回	
2010/6/12	2010/6/20		写真展	「エントランスセンター-国兼2F」写真家の宮角孝雄氏の写真数十点を展示。本人も来園し、トークショーを開催。	1	民間	1回	
2010/6/13			ルアーフィッシング大会	「国兼池」を利用し、スポーツフィッシング大会を行う。	10	民間	1回	
2010/6/15			結婚式の前期写真撮影	婚礼アルバム作成のための写真撮影を行う。	7	民間	1回	
2010/7/9			講演会	庄原田園文化センター-館長による講義(約1時間)を開催するものである。 講義内容:国兼池の歴史	50	行政	1回	
2010/7/17			ルアーフィッシング大会	「国兼池」を利用し、スポーツフィッシング大会を行う。	10	民間	1回	
2010/7/22			結婚式の前期写真撮影	婚礼アルバム作成のための写真撮影を行う。	5	民間	1回	
2010/7/25	2010/8/3		野外コンサート「SETSTOCK'10」	コンサート開催のための準備、撤収などを行う。 コンサート開催日 7/31(土)8/1(日)	21,494	民間	1回	
2010/8/7			結婚式(人前式)	「エントランスセンター-国兼」を使用して、人前結婚式を行う。	80	民間	1回	
2010/8/8			結婚式の前期写真撮影	婚礼アルバム作成のための写真撮影を行う。	5	民間	1回	
2010/10/3			献血活動	公園利用者に社会啓発活動の一貫として献血のお願いをする。	70	行政	1回	
2010/10/7			結婚式の前期写真撮影	婚礼アルバム作成のための写真撮影を行う。	5	民間	1回	
2010/10/8			結婚式の前期写真撮影	婚礼アルバム作成のための写真撮影を行う。	5	民間	1回	
2010/10/14			結婚式の前期写真撮影	婚礼アルバム作成のための写真撮影を行う。	5	民間	1回	
201/10/16.17			さとやま手作りアートフェスタ	里山の素材や里山をテーマに活動している芸術家が大集合して、展示、販売、実演、体験を行う。	1	民間	1回	
2010/10/19			ルアーフィッシング大会	「国兼池」を利用し、スポーツフィッシング大会を行う。	6	民間	1回	

日付(開始)	日付(終了)	開催施設	行事名	行事内容	参加者数	参加者数区分	回数	備考
2010/10/23			ルアーフィッシング大会	「国兼池」を利用し、スポーツフィッシング大会を行う。	10	民間	1回	
2010/10/24			錦鯉品評会	愛好家が錦鯉を持ち寄り、公認の審査員が審査するもので、一般にはあまり知られていないめずらしい催しでもある。観賞価値が高い錦鯉を来園者も鑑賞していただける。	1	民間	1回	
2010/10/31			釣り大会	「国兼池」を利用し、スポーツフィッシング大会を行う。	30	民間	1回	
2010.10.31			第1回 中四国ディスクゴルフ交流大会	公園のディスクゴルフコースを使用する。中四国の競技者が参加予定。申込制のイベントではあるが、当日の一般公園利用者も、条件が揃えば、競技に参加できる。	30	民間	1回	
2010/11/21			結婚式(人前式)	「エントランスセンター国兼」を使用して、人前結婚式を行う。	60	民間	1回	
2010/11/30			結婚式の前置り写真撮影	婚礼アルバム作成のための写真撮影を行う。	5	民間	1回	
2010/12/9			結婚式の前置り写真撮影	婚礼アルバム作成のための写真撮影を行う。	5	民間	1回	
2010/12/11			結婚式の前置り写真撮影	婚礼アルバム作成のための写真撮影を行う。	5	民間	1回	
2010/12/14			結婚式の前置り写真撮影	婚礼アルバム作成のための写真撮影を行う。	6	民間	1回	
2010/12/19			結婚式の前置り写真撮影	婚礼アルバム作成のための写真撮影を行う。	6	民間	1回	
2010/12/22			結婚式の前置り写真撮影	婚礼アルバム作成のための写真撮影を行う。	6	民間	1回	
2011/3/6			さとやま駅伝大会	庄原市内のスポーツ少年団の子供たちが参加する大会。約3kmコースを6区間でつなぐ駅伝大会を行う。	500	行政	1回	
2011/3/12			琴の演奏会	ひばの里「さとやま屋敷 離れ」で庄原格致高校『邦楽部』の指導者、顧問、生徒が楽曲を演奏する。	1	学校	1回	

【平成23年度】

「公園全体」で開催されたイベント(ひばの里含む)

	イベント(回)		参加者人数(人)	
	ひばの里	全てのイベント	ひばの里	全てのイベント
委託費のみで行ったもの	166	184	3,475	17,762
委託費で行うが材料代等実費は公園利用者から徴収したもの	506	570	12,792	18,480
自主事業	0	1	0	4,423
合計	672	755	16,267	40,665

委託費のみで行ったもの

(人)

(回)

日付(開始)	日付(終了)	開催施設	行事名		行事内容	参加者数	参加者数区分	回数	備考
2011/6/25	2011/8/21			カプトムシハウス公開	カプトムシやクワガタムシなど昆虫をケージの中で展示。	3,951	参加者数	1回	半セルフのため
2011/10/6	2011/10/6	ひばの里	秋まつり	きのご観察会	ひばの里の雑木林できのご観察会	20	参加者数	1回	
2011/7/30	2011/8/30		夏まつり	コガネムシ類コレクション展・ショウバラクジラ展	希少なコガネムシの標本や本物のクジラの化石などの展示を行った。	2,526	参加者数	1回	展示
2011/10/15	2011/10/16		秋まつり	コスモスの切り花体験	「花の広場」の一部のエリアで「コスモスの切り花」をお楽しみいただいた。大勢の方に体験いただいた。	1,814	参加者数	2回	
2011/4/16	2011/4/17		春まつり	スイセンの切り花体験	「スイセンガーデン」の一部のエリアで「スイセンの切り花」をお楽しみいただいた。大勢の方に体験いただいた。	1,768	参加者数	2回	
2011/4/23	2011/4/24	ひばの里	春まつり	たたら鉄づくり 鞆体験	古代たたら鉄づくりの体験	35	参加者数	2回	
2011/10/15	2011/10/15	ひばの里	秋まつり	たたら鉄づくり 鞆体験(香川大学・広島大)	古代たたら鉄づくりの体験	21	参加者数	1回	
2011/10/8	2011/10/15		秋まつり	ノルディックウォーキング	両手に専用ポールを持って歩くことで上半身を含む全身エクササイズが行えるフィンランド発祥の健康ウォーキングを楽しんでいただいた。	20	参加者数	2回	
2011/8/4	2011/8/7	ひばの里	夏まつり	はぶ草茶づくり体験	ひばの里の畑で収穫したはぶ草をちぎってもんで茶葉にするちょっと珍しい体験をしていただき、記念に茶葉を1袋お持ち帰りいただいた。	10	参加者数	4回	
2011/10/2	2011/10/2		秋まつり	ひまわりの種とり体験	「ひまわり畑」の一部のエリアで「ひまわりの種とり」体験をお楽しみいただいた。	354	参加者数	1回	
2011/10/15	2011/10/16	ひばの里	秋まつり	ふるさと稲こぎ体験	稲刈りで干した稲を昔ながらの稲こぎ機を使った体験に参加していただいた。	80	参加者数	2回	
2011/9/25	2011/9/25	ひばの里	秋まつり	ふるさと稲刈り体験	手作業で昔なつかしの稲刈りを体験いただいた。先着100名様へおにぎりのふるまいを行った。	245	参加者数	2回	
2011/6/18	2011/6/19			ラークスパーの切り花体験	「花の広場」の一部のエリアで「ラークスパー」の切り花をお楽しみいただいた。	424	参加者数	2回	
2011/5/7	2011/5/7	ひばの里	春まつり	わたくり体験	簡単な機械を使って体験をしていただいた。	40	参加者数	2回	
2011/10/16	2011/10/16	ひばの里	秋まつり	金魚すくい	「花の広場」にて、金魚すくいをお楽しみいただいた。	157	参加者数	1回	

日付(開始)	日付(終了)	開催施設	行事名		行事内容	参加者数	参加者数区分	回数	備考
2011/4/2	2011/12/24			湖畔のクラフトコーナー	エントランスセンター付近に咲いているラベンダーを摘み取り、奇数の束をリボンで巻くクラフト教室に参加していただいた。作品は無料でお持ち帰りいただいた。	1,908	参加者数	1回	セルフ
2010/4/2	2011/3/31	ひばの里		わら細工体験	小物作り(ぼうき、とんぼなど)や、わら草履づくりを体験していただいた。	2,558	参加者数	146回	
2011/7/30	2011/8/6	ひばの里	夏まつり	自然観察会ひばの里ビオトープガイド	ひばの里で見られる昆虫や植物をガイドが案内し、身近な自然の不思議を体験していただいた。	95	参加者数	2回	
2011/6/26	2011/8/5	ひばの里		折り紙づくり	色とりどりの折り紙を使って、自由にお楽しみいただいた。	94	参加者数	1回	セルフ
2011/10/8	2011/10/9	ひばの里	秋まつり	綿くり体験	簡単な機械を使って体験をしていただいた。	116	参加者数	2回	
2011/7/30	2011/8/6		夏まつり	夜の昆虫観察会	昆虫博士の先生と一緒に、夜のカブトムシハウスや雑木林を体験していただいた。	58	参加者数	2回	
2011/8/28	2011/9/25			梨のもぎとり体験	一人一つずつお客様自身で実を選び、収穫してお持ち帰りいただいた。	1,464	参加者数	5回	
2011/10/8	2011/10/8	ひばの里	秋まつり	連風づくり	小さなひし形の扇を5つ作って、それを連風にしていただいた。	4	参加者数	1回	
2011/4/10	2010/5/8	花の広場	春まつり	花の広場ピクニックコンサート	吹奏楽、ピアノ、金管楽器などのコンサートを開催した。	104,667	春まつり入園者数	8回	上演
2011/4/10	2010/5/8	ひばの里	春まつり	和太鼓公演	和太鼓公演を開催した。	104,667	春まつり入園者数	9回	上演
2011/4/23	2011/4/23	ひばの里	春まつり	居合演舞公演	居合演舞公演	104,667	春まつり入園者数	1回	上演
2011/5/4	2011/5/5	ひばの里	春まつり	美術刀剣展	さとやま屋敷内蔵にて日本刀の展示を行った。	104,667	春まつり入園者数	2回	展示
2011/4/9	2011/5/15	ひばの里	春まつり	たたら鉄づくりパネル展	中国地方に古くから伝わる古代の製法による「たたら鉄づくり」を実際の道具や写真パネルなどで紹介した。	104,667	春まつり入園者数	1回	展示
2011/4/9	2011/5/15	ひばの里	春まつり	地元クラフト作家作品展	地元クラフト作家さんの作品をさとやま屋敷に展示した。	104,667	春まつり入園者数	1回	展示
2011/9/18	2011/10/10	ひばの里	秋まつり	神楽上演	神楽の上演	74,239	秋まつり入園者数	7回	上演
2011/9/23	2011/10/10	花の広場	秋まつり	コスモスステージ	花の広場で大道芸、ミニコンサートなどを行った。	74,239	秋まつり入園者数	4回	上演
2011/7/30	2011/8/31	エントランスセンター	秋まつり	コガネムシコレクション展・ショウバラクジラ展	希少なコガネムシの標本や本物のクジラの化石などの展示を行った。	74,239	秋まつり入園者数	1回	展示
2011/9/23	2011/9/25	花の広場 ンネル	秋まつり	「SETSTOCK」出演アーティストの手形展	公園の夏の恒例「野外コンサート」。榊夢番地の協力により野外コンサート出演者の手形を展示した。	74,239	秋まつり入園者数	1回	展示
2011/9/23	2011/10/9	ひばの里	秋まつり	なつかしの大道芸	紙芝居、ひよっとこ踊りなどを行った。	74,239	秋まつり入園者数	4回	上演
2011/9/17	2011/10/16	ひばの里	秋まつり	アートフェスタ出展者作品展	地元クラフト作家さんの作品をさとやま屋敷に展示した。	74,239	秋まつり入園者数	1回	展示
2011/11/18	2010/11/27	中の広場	ウインター イルミネーション2011	イルミネーションコンサート	イルミネーションの雰囲気をもりあげるミニコンサートをお楽しみいただいた。	153,531	イルミ入園者数	10回	上演
2011/11/18	2011/12/25	ひばの里	ウインター イルミネーション2011	レトロなレコードコンサート	昔懐かし真空管アンプとターンテーブルの奏でるレトロな音源をお楽しみいただいた。	153,531	イルミ入園者数	19回	上演
2011/12/3	2011/12/24	ひばの里	ウインター イルミネーション2011	和の明かり影絵の世界	影絵劇	153,531	イルミ入園者数	8回	上演
2011/11/18	2011/12/29	ひばの里	ウインター イルミネーション2011	和の明かり影絵の世界	機織り影絵	153,531	イルミ入園者数	1回	展示
2011/11/18	2011/12/29	ひばの里	ウインター イルミネーション2011	庄原格致高校写真部作品展『平成22年度 ウインターイルミネーション写真』		153,531	イルミ入園者数	1回	展示
2011/11/18	2011/12/29	ひばの里	ウインター イルミネーション2011	アートクラフト作家作品展	地元クラフト作家さんの作品をさとやま屋敷に展示した。	153,531	イルミ入園者数	1回	展示

日付(開始)	日付(終了)	開催施設	行事名		行事内容	参加者数	参加者数区分	回数	備考
2011/11/26	2011/12/23	中入口会場 北入口会場	ウインター イルミネーション2011	冬の花火タイム	20:00より約300発、5分程度の打ち上げ花火を、中の広場・北入り口会場両会場よりお楽しみいただいた。	153,531	イルミ入園者数	3回	
2012/1/7	2011/2/26	ひばの里	冬イベント	冬咲きぼたん展	島根県松江市八束町より、冬に咲くよう開花調整をされた、常時16鉢の「冬咲きぼたん」を中庭に展示し、華やかな彩りをお楽しみいただいた。期間中合計約30品種を展示。			1回	展示
2012/2/4	2011/3/31	ひばの里		三次人形ひな飾り展示	郷土に伝わるひな人形を展示しご覧いただいた。			1回	展示

委託費で行うが材料代等実費は公園利用者から徴収したもの

(人)

(回)

日付(開始)	日付(終了)	開催施設	行事名		行事内容	参加者数	参加者数区分	回数	備考
2011/12/17	2011/12/25	ひばの里	ウインター イルミネーション2011	ウインタークラフト	自然木や木の実などを使って、冬の季節にぴったりなオリジナルの置物や壁掛け、リースなどをつくっていただいた。	676	参加者数	5回	
2011/5/4	2011/5/4		春まつり	おいしいガーデニングハコニワづくり	エントランスセンター国兼で、haco・niwaポタジェづくりを楽しんでいただいた。	127	参加者数	1回	
2011/9/17	2011/9/19	ひばの里	秋まつり	おはぎづくり	上の農家でおはぎ作り体験	227	参加者数	3回	
2011/4/9	2011/10/10			カナディアンカヌー体験教室	本格的なカヌー体験を気軽に楽しんでいたき、インストラクターに乗り方を教わったら、自由にクルージングを楽しんでいただいた。	2,953	参加者数	39回	
2011/5/7	2011/11/23	ひばの里		こんにやく体験	上の農家でこんにやく作り体験	362	参加者数	10回	
2011/5/5	2011/5/5	ひばの里	春まつり	ちまきづくり	子供の日にちなみちまきをつくっていただいた。	39	参加者数	1回	
2011/4/3	2011/11/5	ひばの里		のんきさんの木工教室	ひばの里木工房での木工教室	84	参加者数	8回	
2011/12/10	2011/12/11		ウインター イルミネーション2011	ハンドメイドキャンドル	エントランスセンター国兼で、キャンドルづくりを楽しんでいただいた。	325	参加者数	2回	
2011/7/30	2011/7/31	ひばの里	夏まつり	ミニ蚊取りふたづくり	やきもの工房にて、懐かしい蚊取りふたづくりを楽しんでいただいた。	29	参加者数	2回	
2011/8/13	2011/8/14	ひばの里	夏まつり	大流しうどん	流しうどんを実施し楽しんでいただいた。	195	参加者数	2回	
2011/8/13	2011/8/14	ひばの里	夏まつり	ミニ機織り「コースター」づくり	かんたんな機織を使って、コースター作りを楽しんでいただいた。	51	参加者数	2回	
2011/10/16	2011/10/16	ひばの里	秋まつり	ミニ機織り「季節のタペストリー」づくり	機織り体験で、ミニタペストリーづくりを体験していただいた。	19	参加者数	1回	
2011/7/2	2011/7/3	ひばの里		ミニ七夕づくり	七夕にちなみ「ミニ七夕飾りづくり体験」を開催した。オリジナルの七夕飾りをつくっていただいた。	15	参加者数	2回	
2011/4/2	2011/4/10			モイストポプリづくり	ウェットタイプ(生乾き)の植物(スイセンなど)を使ってポプリを作っていた。	276	参加者数	4回	
2011/7/3	2011/7/3			ラベンダーバンドルづくり	エントランスセンター付近に咲いているラベンダーを摘み取り、奇数の束をリボンで巻くクラフト教室に参加していただいた。作品は無料でお待ち帰りいただいた。	19	参加者数	1回	
2011/12/3	2011/12/4	ひばの里	ウインター イルミネーション2011	リースづくり	この時期にぴったりなクラフト体験をお楽しみいただいた。	307	参加者数	2回	
2011/5/5	2011/5/5		春まつり	リゾットパフューム&ハンドミルソーブ	エントランスセンター国兼で、ハーブでつくるリゾットパフューム&ハンドミルソーブづくりを楽しんでいただいた。	152	参加者数	1回	
2011/4/2	2011/12/27	ひばの里		わら細工体験	小物作り(ほうき、とんぼなど)や、わら草履づくりを体験していただいた。	2,558	参加者数	146回	
2011/8/6	2011/8/7	ひばの里	夏まつり	夏のお菓子づくり/そば寒天	地元一寸そば粉の入った寒天づくりを体験していただいた。	42	参加者数	2回	
2011/7/30	2011/7/31	ひばの里	夏まつり	夏のお菓子づくり/わらびもち	夏にぴったりのひんやりお菓子。地元産大豆をその場で煎って、石臼で挽いてお召し上がりいただいた。	72	参加者数	2回	

日付(開始)	日付(終了)	開催施設	行事名		行事内容	参加者数	参加者数区分	回数	備考
2011/8/20	2011/8/21	ひばの里	夏まつり	夏のお菓子づくり／梅寒天	園内で獲れた梅の実で作られた梅ジュースと寒天で固めた梅寒天づくりを体験していただいた。	69	参加者数	2回	
2011/8/13	2011/8/14	ひばの里	夏まつり	夏のお菓子づくり／柏餅	昔からお盆に食べる郷土のお菓子。お子様にも楽しくつくっていただいた。	95	参加者数	2回	
2011/7/23	2011/8/28	ひばの里		夏の新鮮野菜丸かじり体験	きゅうりやトマトなど、庄原産の新鮮野菜を味わっていただいた。	336	参加者数	17回	
2011/5/8	2011/5/8	ひばの里	春まつり	機織り体験	実際に使用されている本格的な機織り機を使い、布を織っていただいた。	13	参加者数	1回	
2011/9/24	2011/9/25	ひばの里	秋まつり	栗おこわづくり体験	旬の食材である栗をつかったおこわをつくっていただいた。	98	参加者数	2回	
2011/4/30	2011/5/1	ひばの里	春まつり	型染め教室	自然素材を原料にした染料で、カードやコースターなどに色鮮やかに描く型染めを体験していただいた。	88	参加者数	2回	
2011/10/1	2011/11/20	ひばの里		型染め体験	自然の染料を使い型染めしてカードなどをつくっていただいた。	131	参加者数	4回	
2011/8/20	2011/8/21	ひばの里	夏まつり	型染め体験(手ぬぐい)	真っ白な手ぬぐいを型染めして、自分だけの手ぬぐい作りへご参加いただいた。	54	参加者数	2回	
2011/9/3	2011/9/4	ひばの里		月見団子	十五夜のお月見にちなみ団子をつくっていただいた。	44	参加者数	2回	
2011/4/2	2011/4/3	ひばの里		桜押しずしづくり	型に寿司飯をつめて、塩漬の桜や錦糸玉子など飾って作る季節の食の体験に参加していただいた。	65	参加者数	2回	
2011/7/2	2011/7/3	ひばの里		笹ちまきづくり	熊笹の葉っぱで包み、蒸す体験をしていただいた。	55	参加者数	2回	
2011/4/23	2011/4/29	ひばの里	春まつり	山菜おこわづくり	季節の旬の山菜をつかったおこわをつくっていただいた。	81	参加者数	3回	
2011/9/17	2011/10/23			手押しミニ鉄道人車体験	懐かしい「硬券切符」を発行し、手押しミニ鉄道「人車」を体験していただいた。	1,782	参加者数	14回	
2011/4/1	2012/1/2	ひばの里		手打ちそば体験	上の農家で一木産そば粉を使った手打ちそばづくりを体験していただいた。	1,916	参加者数	77回	
2011/5/7	2011/5/8	ひばの里	春まつり	春の葉っぱで土笛づくり	ひばの里にある春のはっぱをかたどって、美しい音色の土笛を作っていただいた。	50	参加者数	2回	
2011/5/8	2012/3/11	ひばの里		小刀づくり体験	たらら工房での小刀作り体験	35	参加者数	11回	
2011/5/1	2011/9/25	ひばの里		小刀づくり体験(簡単)	たらら工房での簡単に作れる小刀作り体験を楽しんでいただいた。	6	参加者数	2回	
2011/4/16	2011/12/18	ひばの里		森さんの木工教室	ひばの里木工での木工教室	193	参加者数	15回	
2011/12/10	2011/12/11	ひばの里	ウインターイルミネーション2011	苔玉づくり	この時期にぴったりのクラフト体験をお楽しみいただいた。	270	参加者数	2回	
2011/10/15	2011/10/16	ひばの里	秋まつり	茸おこわづくり体験	里山の秋の味覚「きのこ」を味わうおこわをつくっていただいた。	60	参加者数	2回	
	2011/8/6	ひばの里		団扇の絵付け教室	夏の花やいきものたちを題材にして、オリジナルの団扇をつくっていただいた。	91	参加者数	2回	
2011/7/30	2011/10/9	ひばの里		竹工作教室	竹を加工してなつかしい水鉄砲や竹とんぼなどをつくり、つくった後もお楽しみいただいた。	367	参加者数	16回	
2011/4/10	2011/10/16	ひばの里		茶席	そとやま屋敷でのお茶席	1,370	参加者数	20回	
2011/10/1	2011/10/2	ひばの里	秋まつり	田舎ちらしづくり	十五夜のお月見にちなみ田舎の食材で作るちらし寿司を作っていただいた。	58	参加者数	2回	
2011/5/28	2011/5/29	ひばの里		田植え体験	昔ながらの「田植え」を体験していただいた。参加いただいた方には「おにぎり」をふるまった。	2	参加者数	2回	
2011/5/28	2011/5/29	ひばの里		田植え弁当づくり	上の農家にて、田植え弁当づくりを体験していただいた。	29	参加者数	2回	

日付(開始)	日付(終了)	開催施設	行事名		行事内容	参加者数	参加者数区分	回数	備考
2011/4/16	2011/10/15	ひばの里		東城土鈴絵付け教室	やきもの工房で素焼きの土鈴に自由に絵付けをしていただいた。	147	参加者数	5回	
2011/8/27	2011/8/28	ひばの里	夏まつり	豆腐づくり	大豆の美味しさあふれる豆腐づくりを体験していただいた。	55	参加者数	2回	
2011/4/9	2011/11/12	ひばの里		陶芸教室	やきもの工房での陶芸教室	480	参加者数	29回	
2011/5/1	2011/5/4	ひばの里	春まつり	柏餅づくり	子供の日にちなみ柏餅をつくっていただいた。	175	参加者数	3回	
2011/11/23	2011/12/26	ひばの里		蜜蝋のキャンドルづくり	蜜蝋を使ってオリジナルのキャンドルをつくっていただいた。	401	参加者数	3回	
2011/4/2	2011/12/25	ひばの里		木工教室	ひばの里木工房での木工教室	1,159	参加者数	73回	
2011/12/10	2011/12/10	ひばの里	ウインター イルミネーション2011	遊びの学校 キャンドルづくり	参集殿にて、キャンドルづくりをしていただいた。	11	参加者数	1回	
2011/11/12	2011/11/12	ひばの里		遊びの学校 クリスマスクラフト	やきもの工房にて、クリスマススクラフトづくりをしていただいた。	15	参加者数	1回	
2011/8/20	2011/8/20	ひばの里	夏まつり	遊びの学校 ピザづくり	やきもの工房にて、ピザづくりをしていただいた。	29	参加者数	1回	
2011/5/14	2011/5/14		春まつり	遊びの学校 ミニ菜園づくり	中の広場にて、ミニ菜園づくりをしていただいた。	20	参加者数	1回	
2011/7/9	2011/7/9	ひばの里		遊びの学校 ラベンダースティックづくり	参集殿にて、ラベンダースティックづくりをしていただいた。	10	参加者数	1回	
2011/4/9	2011/4/9		春まつり	遊びの学校 寄せ植え体験	中の広場にて、オリジナルの寄せ植えをつくっていただいた。	34	参加者数	1回	
2011/6/11	2011/6/11	ひばの里		遊びの学校 切り絵体験	参集殿にて、切り絵を体験し、楽しんでいただいた。	10	参加者数	1回	
2011/9/10	2011/9/10	ひばの里		遊びの学校 草木染め	やきもの工房にて、草木染めをしていただいた。	3	参加者数	1回	
2011/10/8	2011/10/8	ひばの里	秋まつり	遊びの学校 木の実のクラフト	やきもの工房にて、木の実のクラフトづくりをしていただいた。	45	参加者数	1回	

※セルフイベントは期間にかかわらず年間1回、展示イベントは展示期間で1回、一日で複数回開催するものは1日1回、その他は1日1回でカウント

自主事業のイベント

(人)

(回)

日付(開始)	日付(終了)	開催施設	行事名		行事内容	参加者数	参加者数区分	回数	備考
2010/10/10	2010/10/10			花火とビッグバンドの響演	大芝生広場で1500発の花火とビッグバンドの競演の行った。	4,423	参加者数	1回	

大型主催イベント

(人)

(回)

日付(開始)	日付(終了)	開催施設	行事名	行事内容	参加者数	参加者数区分	回数	備考
2011/4/9	2011/5/15		春まつり	140万本の春の花の開花にあわせてクラフト教室、太鼓の公演、花の広場コンサートなどのイベントを開催した。	104,667	期間中入園者数	1回	
2011/7/30	2011/8/31		夏まつり	大流しうどんや、地元産の食材を使った食の体験イベント、自然観察会など家族で楽しめるイベントを開催した。	26,849	期間中入園者数	1回	
2011/9/17	2011/10/16		秋まつり	100品種150万本のコスモスにあわせてクラフト教室、神楽、花の広場コンサートなどのイベントを開催した。	74,239	期間中入園者数	1回	
2011/11/18	2011/12/29		ウインターイルミネーション2011	60万球の輝きのイルミネーションと、期間中の体験教室、コンサートなどお楽しみいただいた。銀河鉄道も運行した。	153,531	期間中入園者数	1回	
2012/3/17	2012/4/6		スイセンファンタジー2012	西日本一、230品種。36万本のスイセンコレクションの開花をイベントも含めてお楽しみいただいた。		期間中入園者数	1回	

持ち込みイベント

(人)

(回)

日付(開始)	日付(終了)	開催施設	行事名	行事内容	参加者数	参加者数区分	回数	備考
2011/4/2			結婚式の前撮り写真撮影	婚礼アルバム作成のための写真撮影を行う。	5	民間	1回	
2011/4/9			結婚式の前撮り写真撮影	婚礼アルバム作成のための写真撮影を行う。	5	民間	1回	
2011/4/12			結婚式の前撮り写真撮影	婚礼アルバム作成のための写真撮影を行う。	5	民間	1回	
2011/4/15			結婚式の前撮り写真撮影	婚礼アルバム作成のための写真撮影を行う。	5	民間	1回	
2011/4/19			結婚式の前撮り写真撮影	婚礼アルバム作成のための写真撮影を行う。	5	民間	1回	
2011/4/20			結婚式の前撮り写真撮影	婚礼アルバム作成のための写真撮影を行う。	5	民間	1回	
2011/4/22			ルアーフィッシング大会	「国兼池」を利用し、スポーツフィッシング大会を行う。	6	民間	1回	
2011/4/23			結婚式の前撮り写真撮影	婚礼アルバム作成のための写真撮影を行う。	5	民間	1回	
2011/4/24			人前結婚式	「さとやま屋敷」「花の広場」を使用して、人前結婚式を行う。	18	民間	1回	
2011/4/25			結婚式の前撮り写真撮影	婚礼アルバム作成のための写真撮影を行う。	5	民間	1回	
2011/4/29			コンサート	「中の広場」で庄原市内の音楽サークルの方が、琴、三味線、ピアノなどを使用して演奏会を行う。		民間	1回	
2011/5/21			結婚式の前撮り写真撮影	婚礼アルバム作成のための写真撮影を行う。	5	民間	1回	
2011/5/21			ルアーフィッシング大会	「国兼池」を利用し、スポーツフィッシング大会を行う。	7	民間	1回	
2011/5/28			チャイルドシート使用状況調査	第1駐車場での目視・聞き取りによるチャイルドシートの着用調査を行う。広島県警察本部=2名・JAF=3名		行政	1回	
2011/6/4			ルアーフィッシング大会	「国兼池」を利用し、スポーツフィッシング大会を行う。	15	民間	1回	
2011/6/4			結婚式の前撮り写真撮影	婚礼アルバム作成のための写真撮影を行う。	5	民間	1回	

日付(開始)	日付(終了)	開催施設	行事名	行事内容	参加者数	参加者数区分	回数	備考
2011/6/5.25			ルアーフィッシング大会	「国兼池」を利用し、スポーツフィッシング大会を行う。	10	民間	1回	
2011/6/11.12			ディスクドッグ競技会	規定時間内に、飼い主がディスクを投げ飼い犬がそのディスクをキャッチして戻る回数を競う競技である。	100	民間	1回	
2011/6/12			結婚式の前期写真撮影	婚礼アルバム作成のための写真撮影を行う。	4	民間	1回	
2011/7/3			車の撮影会	「第2駐車場」を使用し、車の愛好家が撮影会及び親睦行事を行う。	60	民間	1回	
2011/7/14.15			ルアーフィッシング大会	「国兼池」を利用し、スポーツフィッシング大会を行う。	15	民間	1回	
2011/7/17			カスタムカーオーナー交流会	「第2駐車場」を使用し、東日本大震災チャリティー募金(イベント参加者のみ)を目的とするカスタムカーオーナーの親睦行事である。	100	民間	1回	
2011/7/20			釣り大会	「国兼池」を利用し、スポーツフィッシング大会を行う。	20	民間	1回	
2011/7/19	2011/7/27		野外コンサート「SETSTOCK'11」	コンサート開催のための準備、撤収などを行う。コンサート開催日 7/23(土)7/24(日)	11,896	民間	1回	
2011/7/30			釣り大会	「国兼池」を利用し、スポーツフィッシング大会を行う。	6	民間	1回	
2011/8/5			結婚式の前期写真撮影	婚礼アルバム作成のための写真撮影を行う。	4	民間	1回	
2011/9/1.8			ルアーフィッシング大会	「国兼池」を利用し、スポーツフィッシング大会を行う。	7	民間	1回	
2011.9.3.4			ディスクドッグ競技会	規定時間内に、飼い主がディスクを投げ飼い犬がそのディスクをキャッチして戻るまでの回数を競う競技である。	100	民間	1回	
2011/10/29			オートバイオーナー会員交流会(ハーレーオーナー会員交流会イベント)	オートバイのオーナーが集い、記念撮影や救急講習などのイベントプログラムを通して参加者同士の交流を図る。	200	民間	1回	

マスコミ報道件数

マスコミ報道件数(総数)

【平成21年度】

※カーナビ

	新聞	TV	ラジオ	雑誌・ 情報誌	その他 【紙媒体】	その他	WEB	合計
4月	14	10	2	15	6		6	53
5月	14	2	1	5	5		6	33
6月	10	2		6	7	1	13	39
7月	7	5	3	5	8		5	33
8月	7	3	4	3	9		6	32
9月	7	6	1	3	7		9	33
10月	10	10		4	4		11	39
11月	13	2	1	2	7		11	36
12月	10	6		11	6		9	42
1月	4	13	2	2	1		11	33
2月	1	2		3	3		7	16
3月	5	3	2	6	4		9	29
合計	102	64	16	65	67	1	103	418

【平成22年度】

	新聞	TV	ラジオ	雑誌・ 情報誌	その他 【紙媒体】	その他	WEB	合計
4月	9	12	4	10	6		14	55
5月	17	5		4	6		4	36
6月	14	4	1	3	2		13	37
7月	9	3	1	2	1		7	23
8月	5	5		4	3		8	25
9月	6		2	12	2		7	29
10月	3			2	2		3	10
11月	3	1	1	3	4		2	14
12月	5	1			1		6	13
1月	10	2		2	1		13	28
2月	1			1	1		1	4
3月	3	1	1	2	3		6	16
合計	85	34	10	45	32	0	84	290

【平成23年度】

	新聞	TV	ラジオ	雑誌・ 情報誌	その他 【紙媒体】	その他	WEB	合計
4月	11	8	3	9	9		18	58
5月	19	9		5	3		6	42
6月	4	2		4	3			13
7月	8	3		1	2		3	17
8月	3	2	2	3	1		1	12
9月	4	1	2	6	7		5	25
10月	12	11	2	2	2		8	37
11月	11	10	3	14	10		13	61
12月	16	11	2	11	8		16	64
1月	8	3	1	3	3		8	26
2月				2	1			3
3月				7				7
合計	96	60	15	67	49	0	78	365

マスコミ報道件数(包括的な質の対象件数)

【平成21年度】

	新聞	TV	ラジオ	雑誌・ 情報誌	合計
4月	14	10	2	15	41
5月	14	2	1	5	22
6月	10	2		6	18
7月	7	5	3	5	20
8月	7	3	4	3	17
9月	7	6	1	3	17
10月	10	10		4	24
11月	13	2	1	2	18
12月	10	6		11	27
1月	4	13	2	2	21
2月	1	2		3	6
3月	5	3	2	6	16
合計	102	64	16	65	247

【平成22年度】

	新聞	TV	ラジオ	雑誌・ 情報誌	合計
4月	9	12	4	10	35
5月	17	5		4	26
6月	14	4	1	3	22
7月	9	3	1	2	15
8月	5	5		4	14
9月	6		2	12	20
10月	3			2	5
11月	3	1	1	3	8
12月	5	1			6
1月	10	2		2	14
2月	1			1	2
3月	3	1	1	2	7
合計	85	34	10	45	174

【平成23年度】

	新聞	TV	ラジオ	雑誌・ 情報誌	合計
4月	11	8	3	9	31
5月	19	9		5	33
6月	4	2		4	10
7月	8	3		1	12
8月	3	2	2	3	10
9月	4	1	2	6	13
10月	12	11	2	2	27
11月	11	10	3	14	38
12月	16	11	2	11	40
1月	8	3	1	3	15
2月				2	2
3月				7	7
合計	96	60	15	67	238

注1) 有料広告・掲載、紙面買取り等で委託費を充当したものは対象外。

注2) 委託費によらない、自主事業等による広報は対象。

注3) 委託費によらない、自主事業等による広報は対象。

注4) テレビ(NHK・民放)、ラジオ(AM・FM)の放送件数で、1番組につき1カウントとする。

注5) 財団法人日本新聞協会加盟の新聞、販売や配付エリアが庄原市域を越える範囲の雑誌・情報誌への紙面掲載件数で、新聞については、1紙/回につき1カウントとし、雑誌・情報誌については1冊/回につきカウントとする。

注6) 持ち込みイベント(野外コンサート等)の事前告知等の広報は対象外。

平成20年度 イベント広報 放送・報道実績

■WEB

No.	名称	発行所	年月	有料/無料	記載内容	イベント分類	面積/分	単色/カラー	備考
1	山陽新聞			無料	コスモスの開花情報について花の広場の写真と共に掲載	秋まつり		カラー	
2	バスツアー	(株)読売旅行 山口営業所	平成21年1月15日	無料	「春まつり」ツアーの募集広報に写真が掲載された	春まつり			
3	バスツアー	(株)読売旅行 山口営業所	平成21年1月15日	無料	「スイセン」ツアーの募集広報に写真が掲載された	スイセン			
4	バスツアー	(株)読売旅行 山口営業所	平成21年2月1日	無料	「春まつり」ツアーの募集広報に写真が掲載された	春まつり			
5	バスツアー	(株)読売旅行 山口営業所	平成21年2月1日	無料	「スイセン」ツアーの募集広報に写真が掲載された	スイセン			
6	バスツアー	(株)読売旅行 山口営業所	平成21年3月1日	無料	「春まつり」ツアーの募集広報に写真が掲載された	春まつり			
7	バスツアー	(株)読売旅行 山口営業所	平成21年3月1日	無料	「スイセン」ツアーの募集広報に写真が掲載された	スイセン			

■その他

No.	名称	発行所	年月	有料/無料	記載内容	イベント分類	面積/分	単色/カラー	備考
8	マツダスタジアム内スクリーン	株式会社東洋カーブ	平成22年3月21日	無料	カーブのワタハナク戦にてスタジアム内の大型スクリーンへ「スイセンファンタジー2010」開催PRの映像を流される	スイセン		カラー	

■その他(紙媒体)

No.	名称	発行所	年月	有料/無料	記載内容	イベント分類	面積/分	単色/カラー	備考
9	リビングガイド(8月)	山陽新聞		無料	体験教室、遊具施設等が「身近なあそび場を楽しもう」企画コーナーで「きゅうの丘、ヒマワリ畑、カヌー体験	夏まつり		カラー	
10	家族で遊ぶ!おでかけBOOK 体験版7月	ザメディアジョン		無料	行楽スポットとして、「そば打ち体験」「わら細工体験」「きゅうの丘」が写真と共に掲載(7月中旬発売予定)	公園一般		単色	
11	バスツアーチラシ	(株)読売旅行 山口営業所	平成21年1月15日	無料	「春まつり」ツアーの募集広告に写真が掲載された	春まつり		カラー	
12	バスツアーチラシ	(株)読売旅行 山口営業所	平成21年1月15日	無料	「スイセン」ツアーの募集広告に写真が掲載された	スイセン		カラー	
13	バスツアーチラシ	(株)読売旅行 山口営業所	平成21年2月1日	無料	「春まつり」ツアーの募集広告に写真が掲載された	春まつり		カラー	
14	バスツアーチラシ	(株)読売旅行 山口営業所	平成21年2月1日	無料	「スイセン」ツアーの募集広告に写真が掲載された	スイセン		カラー	
15	ザ・ビッグ庄原店カレンダー(3月)		平成21年3月1日	無料	「スイセンファンタジー」が紹介された	スイセン		単色	
16	バスツアーチラシ	(株)読売旅行 山口営業所	平成21年3月1日	無料	「春まつり」ツアーの募集広告に写真が掲載された	春まつり		カラー	
17	バスツアーチラシ	(株)読売旅行 山口営業所	平成21年3月1日	無料	「スイセン」ツアーの募集広告に写真が掲載された	スイセン		カラー	
18	広島県観光ガイドマップ広島県のツボ	広島県商工労働力観光課	平成21年3月1日	無料	コスモスの写真と共にイベント等が掲載。	イベント		カラー	
19	夢番地コンサートインフォメーション2009Mar.		平成21年3月17日	無料	SETSTOCK'09開催の告知が掲載された 早期割引チケット発売	コンサート		単色	
20	ぶらっとひろしま2009春		平成21年3月30日	無料	「春まつり」の広告が掲載された	春まつり		カラー	
21	ぶらっとひろしま2009春		平成21年3月30日	無料	「春まつり」が写真と共に紹介された	春まつり		カラー	

■テレビ

No.	名称	発行所	年月	有料/無料	記載内容	イベント分類	面積/分	単色/カラー	備考
22	ひろしま満点ママ!!		平成21年3月17日	無料	「スイセンファンタジー」スイセンうどん・クッキーが紹介された	スイセン			
23	おはよう日本	NHK	平成21年3月29日	無料	「スイセンファンタジー」が映像と共に紹介された	スイセン			
24	Jステーション	HOME	平成21年3月30日	無料	「スイセンガーデン」が映像と共に紹介された	スイセン			
25	Jステーション	HOME	平成21年3月30日	無料	「花の広場」が映像と共に紹介された	春まつり			

■ラジオ

No.	名称	発行所	年月	有料/無料	記載内容	イベント分類	面積/分	単色/カラー	備考
26	RCCラジオ	RCCラジオ	平成21年3月20日	無料	庄原観光協会の方が市内のサクラ情報を案内する中で公園のサクラも紹介された	春まつり			
27	おはよときめきタイム	FMふくやま	平成21年3月25日	無料	「スイセンガーデン」について電話で紹介	スイセン			

■雑誌・情報誌

No.	名称	発行所	年月	有料/無料	記載内容	イベント分類	面積/分	単色/カラー	備考
28	園芸ガイド(2月合併号)		平成21年1月8日	無料	「スイセンガーデン」が紹介された	スイセン			
29	月刊イーノ福山版(3月号)		平成21年2月10日	無料	「スイセンガーデン」が紹介された	スイセン		単色	
30	Mjバイクマガジン(4月号)		平成21年2月20日	無料	「スイセンファンタジー」が写真と共に紹介された	スイセン		カラー	
31	Mjバイクマガジン(5月号)		平成21年2月20日	無料	「スイセンファンタジー」が写真と共に紹介された	スイセン		カラー	
32	TJ Hiroshima(3月号)		平成21年2月25日	無料	「スイセンファンタジー」が写真と共に紹介された	スイセン		カラー	
33	ひろしま春号		平成21年3月1日	無料	「スイセンファンタジー」が紹介された	スイセン		単色	
34	ひろしま春号		平成21年3月1日	無料	「春まつり」が写真と共に紹介された	春まつり		カラー	

No.	名称	発行所	年月	有料/無料	記載内容	イベント分類	面積/分	単色/カラー	備考
35	ひろしま春号		平成21年3月1日	無料	「マラソン大会」が紹介された	スポーツ大会		単色	
36	子どもとでかけるあそび場ガイド		平成21年3月1日	無料	親子で遊べる公園として紹介された	公園一般			
37	とっとり県老運だより24号	(社)鳥取県老人クラブ連合会	平成21年3月2日	無料	グラウンド・ゴルフと春まつりの広告を掲載された	春まつり		単色	
38	中国・四国じゃらん(4月号)		平成21年3月2日	無料	「スイセンファンタジー」が写真と共に紹介された	スイセン		カラー	
39	まっふるマガジン「家族でおでかけ中国2010」	(株)エディターズ	平成21年3月3日	無料	公園の基本情報が紹介された	公園一般		カラー	
40	園芸ガイド(4月号春)		平成21年3月8日	無料	「スイセンガーデン」が写真と共に紹介された	スイセン		単色	
41	園芸ガイド(4月号春)		平成21年3月8日	無料	「春まつり」が紹介された	春まつり		単色	
42	Mjvバイクマガジン(5月号)		平成21年3月20日	無料	公園での持ち込みイベントのバイクミーティングが写真と共に紹介された	公園一般		カラー	
43	TJ Hiroshima(4月号)		平成21年3月25日	無料	「スイセンファンタジー」が写真と共に紹介された	スイセン		カラー	
44	TJ Hiroshima(4月号)		平成21年3月25日	無料	「春まつり」が写真と共に紹介された	春まつり		カラー	
45	ランナーズ(5月号)		平成21年3月25日	無料	第8回マラソン大会の募集要項が紹介された	スポーツ大会			
46	備後Wink(4月号)		平成21年3月25日	無料	「春まつり」が写真と共に紹介された	春まつり		カラー	
47	備後Wink(4月号)		平成21年3月25日	無料	「スイセンファンタジー」が紹介された	スイセン		カラー	

■新聞

No.	名称	発行所	年月	有料/無料	記載内容	イベント分類	面積/分	単色/カラー	備考
48	中国新聞		平成21年3月27日	無料	「スイセンファンタジー」が写真と共に紹介された	スイセン		カラー	地域
49	朝日新聞		平成21年3月30日	無料	「スイセンファンタジー」が写真と共に紹介された	スイセン		単色	広島

平成21年度 イベント広報 放送・報道実績

■WEB

No.	名称	発行所	年月	有料/無料	記載内容	イベント分類	面積/分	単色/カラー	備考
1	バスツアー	(株)読売旅行 山口営業所	平成21年4月1日	無料	「初夏の花物語」ツアーの募集広報に写真が掲載された	初夏の花物語			
2	まっふる観光ガイド季節特集 バーベキュー情報	昭文社マップルガイド 情報編集局	平成21年4月1日	無料	バーベキューのできる施設として紹介された	公園一般			
3	広島県タクシー協会HP		平成21年4月1日	無料	庄原市エリアの写真に掲載された	公園一般			
4	City Do!	株式会社サイネックス	平成21年4月2日	無料	「レジャーパーク」特集コーナーに掲載された	公園一般			
5	JR西日本・東日本	協同組合インフォメー ションテクノロジー	平成21年4月4日	無料	スイセン、桜、チューリップ、ポピーの花情報が掲載	春まつり		カラー	
6	Yahoo!JAPAN		平成21年4月4日	無料	スイセン、桜、チューリップ、ポピーの花情報について紹介	春まつり			
7	バスツアー	(株)読売旅行 山口営業所	平成21年5月1日	無料	「初夏の花物語」ツアーの募集広報に写真が掲載された	初夏の花物語			
8	まっふる観光ガイド季節特集 バーベキュー情報	昭文社マップルガイド 情報編集局	平成21年5月1日	無料	バーベキューのできる施設として紹介された	公園一般			
9	YOMIURI ONLINE	読売新聞	平成21年5月13日	無料	ルピナスの写真と花の広場、入園料について掲載された	初夏の花物語		カラー	
10	ダイハツ広島販売(株)		平成21年5月13日	無料	ルピナス、ピオラ、パンジーが写真と共に紹介された	初夏の花物語		カラー	
11	JRおでかけネット	協同組合インフォメー ションテクノロジー	平成21年5月16日	無料	花の広場、大型遊具、GG等施設、開園時間が写真と共に紹介される	公園一般			
12	Yahoo!JAPAN	協同組合インフォメー ションテクノロジー	平成21年5月16日	無料	入園料、アクセス方法等が地図・大芝生広場の写真と共に紹介される	初夏の花物語		カラー	
13	MAPPLE観光ガイド	昭文社	平成21年6月1日	無料	バーベキュー特集欄で公園内のBBQコーナーが紹介された	特集記事		カラー	
14	まっふる観光ガイド季節特集 バーベキュー情報	昭文社マップルガイド 情報編集局	平成21年6月1日	無料	バーベキューのできる施設として紹介された	公園一般			
15	YOMIURI ONLINE	読売新聞	平成21年6月5日	無料	重要無形民俗文化財「大山供養田植」が写真と共に掲載される	イベント		カラー	
16	しょうばら観光情報	庄原市観光キャンペン 実行委員会事務局	平成21年6月13日	無料	ササユリ特別公開など写真と共に紹介された	初夏の花物語			
17	中国新聞On Line		平成21年6月17日	無料	ササユリの開花情報が写真と共に掲載される	初夏の花物語		カラー	
18	RCCラジオ(備後)		平成21年6月18日	無料	ササユリの開花について紹介される7:55~22:55	初夏の花物語			
19	毎日JP	毎日新聞	平成21年6月20日	無料	自然をいかした観光開発で地域開発の活性化を図るために庄原市「観光公社」設立。記事内容に近郊の施設として公園が紹介された	その他		単色	
20	庄原市役所オフィシャルウェブサイト	庄原市観光商工会	平成21年6月23日	無料	しょうばら歳時記のtop画像にアジサイの写真と共に開花情報が掲載された	初夏の花物語		カラー	
21	本名正憲のきょうもゴゴイチ	RCC	平成21年6月23日	無料	ササユリの放送内容について、掲載された	初夏の花物語		カラー	
22	毎日jp	毎日新聞	平成21年6月23日	無料	ササユリ初開花の特別公開が記載された。	初夏の花物語		単色	
23	るるぶ.com	JTBビジネスパブリッ シング	平成21年6月24日	無料	小学生の子供連れ家族対象にした「家族で遊ぼう！体験スポーツ2009(仮称)」として紹介予定。	夏まつり		カラー	
24	読売On Line	読売新聞	平成21年6月24日	無料	ササユリ特別公開、開花情報が写真と共に掲載	初夏の花物語		カラー	
25	じゃらんnet		平成21年6月29日	無料	公園情報	公園一般			
26	まっふる観光ガイド季節特集 バーベキュー情報	昭文社マップルガイド 情報編集局	平成21年7月1日	無料	バーベキューのできる施設として紹介された	公園一般			
27	SETSTOCK'09 OFFICIAL HP	夢番地	平成21年7月7日	無料	SETSTOCK'09の最新演者が紹介された	コンサート		カラー	
28	SETSTOCK'09	株式会社 夢番地	平成21年7月7日	無料	SETSTOCK'09出演者情報第5弾が発表された	コンサート		カラー	
29	バスツアー	(株)読売旅行 山口営業所	平成21年7月15日	無料	「秋まつり」ツアーの募集広報に写真が掲載された	秋まつり			
30	中国新聞オンライン	中国新聞	平成21年7月26日	無料	SETSTOCK'09の写真と来客数が掲載された	コンサート			
31	バスツアー	(株)読売旅行 山口営業所	平成21年8月1日	無料	「秋まつり」ツアーの募集広報に写真が掲載された	秋まつり			
32	まっふる観光ガイド季節特集 バーベキュー情報	昭文社マップルガイド 情報編集局	平成21年8月1日	無料	バーベキューのできる施設として紹介された	公園一般			
33	The Chugoku Shinbun ONLINE	中国新聞	平成21年8月22日	無料	みのりの里「なし園」カラス対策やイベントについて写真と共に掲載された。	夏まつり		カラー	
34	YOMIURI ON LINE	読売新聞	平成21年8月22日	無料	みのりの里なし園のイベント「梨のもぎ取り体験」とカラス対策についてなし園の写真と共に掲載された	夏まつり		カラー	
35	THE SANYO SHINBUN WEB NEWS	山陽新聞	平成21年8月25日	無料	コスモスの開花情報と秋まつりイベントについて花の広場の写真と共に掲載された。	秋まつり		カラー	
36	山陽新聞WEB NEWS	山陽新聞	平成21年8月25日	無料	コスモスの開花と秋まつりのイベント情報が花の広場の写真と共に掲載された。	秋まつり		カラー	
37	バスツアー	(株)読売旅行 山口営業所	平成21年9月1日	無料	「秋まつり」ツアーの募集広報に写真が掲載された	秋まつり			
38	まっふる観光ガイド季節特集 バーベキュー情報	昭文社マップルガイド 情報編集局	平成21年9月1日	無料	バーベキューのできる施設として紹介された	公園一般			
39	RCCラジオカー		平成21年9月9日	無料	秋まつりの開催について放送された	秋まつり			
40	毎日jp	毎日新聞	平成21年9月12日	無料	秋まつり開催とイベント情報について掲載された	秋まつり		単色	
41	THE CHUGOKU SHINBUN ONLINE	中国新聞	平成21年9月14日	無料	なし園の情報と収穫体験する親子の写真と共に掲載された。	その他		カラー	
42	バスツアー	(株)読売旅行 山口営業所	平成21年9月15日	無料	「ウインターイルミネーション」ツアーの募集広告に写真が掲載された	ウインターイルミネーション			
43	THE CHUGOKU SHINBUN ONLINE	中国新聞	平成21年9月17日	無料	コスモスの開花情報が花の広場の写真と共に掲載された	秋まつり		カラー	
44	YOMIURI ONLINE	読売新聞	平成21年9月20日	無料	秋まつり、コスモスの開花情報が花の広場の写真と共に掲載された	秋まつり		カラー	
45	Green Tourism	財団法人都市農山村 交流活性化機構	平成21年9月29日	無料	秋まつり開催期間、主なイベント、ひょうたんトンネル、コスモスについて、公園地図とリンクと併せて掲載された	秋まつり		カラー	
46	バスツアー	(株)読売旅行 山口営業所	平成21年10月1日	無料	「ウインターイルミネーション」ツアーの募集広告に写真が掲載された	ウインターイルミネーション			

No.	名称	発行所	年月	有料/無料	記載内容	イベント分類	面積/分	単色/カラー	備考
47	まつぶる観光ガイド季節特集 パーベキュー情報	昭文社マップルガイド情報編集局	平成21年10月1日	無料	パーベキューのできる施設として紹介された	公園一般			
48	広島市植物公園/秋のグリーンフェア2009		平成21年10月3日	無料	植物公園内に備北丘陵公園のPRコーナーが設置された	公園一般		単色	
49	Asahi.com広島	朝日新聞	平成21年10月10日	無料	公園内のアサギマダラ生態調査、飛来についてアサギマダラの写真と小学生の生態調査の様子に掲載された	その他		カラー	
50	YOMIURI ONLINE	読売新聞	平成21年10月10日	無料	アサギマダラ生態調査の様子アサギマダラの写真と共に掲載された	その他		カラー	
51	The Chugoku Shinbun ONLINE	中国新聞	平成21年10月15日	無料	アサギマダラ生態調査の様子アサギマダラの写真と共に掲載された	その他		カラー	
52	JRおでかけネット	JR西日本	平成21年10月24日	無料	ウインターイルミネーション開催日時がイルミネーションの写真と共に掲載された	ウインターイルミネーション		カラー	
53	JRおでかけネット	JR西日本	平成21年10月24日	無料	ウインターイルミネーション2009開催日時、イベント情報が「スターライトツリー、光の森」の写真と共に紹介された	ウインターイルミネーション		カラー	
54	Asahi.com	朝日新聞	平成21年10月28日	無料	そごう広島店に公園のみの木を使用したクリスマスツリー前にて広島市内の園児による合唱や点灯が行われた様子	ウインターイルミネーション		カラー	
55	じゃらんnet	リクルート	平成21年10月30日	無料	開催情報、アクセス方法がスターライトツリーの写真と共に掲載された	ウインターイルミネーション		カラー	
56	じゃらんnet モバイル版	リクルート	平成21年10月30日	無料	開催情報、アクセス方法がスターライトツリーの写真と共に掲載された	ウインターイルミネーション		カラー	
57	gooニュース	goo ニュースサイト(中国新聞)	平成21年11月1日	無料	みのりの里エントランスセンター国策2階にて開催の庄原市田園文化センター主催の「庄原英学校設立記念行事」が掲載された	その他		カラー	
58	The Chugoku Shinbun ONLINE	中国新聞	平成21年11月1日	無料	みのりの里エントランスセンター国策2階にて開催の庄原市田園文化センター主催の「庄原英学校設立記念行事」が掲載された	その他		カラー	
59	バスツアー	(株)読売旅行山口営業所	平成21年11月1日	無料	「ウインターイルミネーション」ツアーの募集広告に写真が掲載された	ウインターイルミネーション			
60	ぶらり中国	西日本高速道路株式会社	平成21年11月1日	無料	庄原英学校設立記念行事開催について紹介された	スポーツ大会		単色	
61	まつぶる観光ガイド季節特集 パーベキュー情報	昭文社マップルガイド情報編集局	平成21年11月1日	無料	パーベキューのできる施設として紹介された	公園一般			
62	庄原英学校設立125年記念PDF	庄原市田園文化センター	平成21年11月1日	無料	「庄原英学校設立125年記念」開催について紹介された。エントランスセンター国策2階にて展示、講演の	その他		単色	
63	2009年度島根県マスターズ陸上競技連盟事業計画		平成21年11月2日	無料	11/15実施のマスターズ陸上大会開催について掲載された	スポーツ大会		単色	
64	広島マスターズ陸上競技連盟		平成21年11月2日	無料	11/15開催第6回中国マスターズ駅伝大会について紹介された	スポーツ大会		カラー	
65	YOMIURI ON-LINE	読売新聞	平成21年11月13日	無料	そごう広島店に「備北からの贈り物」としてクリスマスツリーへ園児による飾り付けの様子ツリーの写真と共に掲載された	ウインターイルミネーション			
66	ラジオカー取材日記	(株)RCC文化センター	平成21年11月21日	無料	「RCCアナウンス卒業生レポート/山田亜里紗」取材日記がエントランスセンター国策2階、イベントホールの画像と共に掲載された	ウインターイルミネーション		カラー	
67	MAPPLE観光ガイド	昭文社	平成21年11月28日	無料	ウインターイルミネーション2009開催に伴う口コミ情報や投稿写真が掲載された	ウインターイルミネーション		カラー	
68	バスツアー	(株)読売旅行山口営業所	平成21年12月1日	無料	「ウインターイルミネーション」ツアーの募集広告に写真が掲載された	ウインターイルミネーション			
69	まつぶる観光ガイド季節特集 パーベキュー情報	昭文社マップルガイド情報編集局	平成21年12月1日	無料	パーベキューのできる施設として紹介された	公園一般			
70	gooイルミネーション特集・全国イルミネーションスポット「09-10」	NTTレゾナント	平成21年12月4日	無料	ウインターイルミネーション2009開催について、全国のイルミネーションアトラクション5位と掲載された。あわせて、開催詳細について	ウインターイルミネーション		カラー	
71	The Chugoku Shinbun ONLINE	中国新聞社	平成21年12月11日	無料	ウインターイルミネーション2009開催の影の世界の明かりの上演の「鶴の恩返し」が影絵の画像と動画にて掲載された	ウインターイルミネーション		カラー	
72	小嶋沙耶香「ラブ」	広島ホームテレビ	平成21年12月11日	無料	ウインターイルミネーション2009の取材について、「スターライトツリー、光の街並み、光のトンネル、さとやま屋敷のぜんざい」の	ウインターイルミネーション		カラー	
73	週間ヤッホー	山陰中央テレビ	平成21年12月16日	無料	備北オートビレッジ「イルミネーションキャンプ」の放送予定が掲載された	ウインターイルミネーション		カラー	
74	週間ヤッホー	山陰中央テレビ	平成21年12月18日	無料	備北オートビレッジ「イルミネーションキャンプ」の放送予定が掲載された	ウインターイルミネーション		カラー	
75	広島県のイルミネーション特集 2009-MAPPLE観光ガイド	昭文社	平成21年12月19日	無料	「ピカスケル冬祭典」として、ウインターイルミネーション2009開催が「スターライトツリー、光の森」の写真と共に掲載された	ウインターイルミネーション		カラー	
76	冬を彩る全国イルミネーションスポット2009-2010	社団法人日本観光協会	平成21年12月19日	無料	「ウインターイルミネーション2009」開催情報について「光の森」の写真と共に掲載された	ウインターイルミネーション		カラー	
77	livedoorニュース(NMN)		平成22年1月1日	無料	2010開催夏フェス開催について「SETSTOCK'10」の日程が掲載された	コンサート		単色	
78	livedoorニュース(けりー)		平成22年1月1日	無料	2010開催夏フェス開催について「SETSTOCK'10」の日程が掲載された	コンサート		単色	
79	SETSTOCK 公式HP		平成22年1月1日	無料	「SETSTOCK'10」7/31.8/1開催決定が芝生広場の画像と共に掲載された	コンサート		カラー	
80	まつぶる観光ガイド季節特集 パーベキュー情報	昭文社マップルガイド情報編集局	平成22年1月1日	無料	パーベキューのできる施設として紹介された	公園一般			
81	ANN(広島ニュース)〔未確認〕	広島ホームテレビ	平成22年1月2日	無料	ひばの里さとやま屋敷で行われた「新春餅つき」が餅つきの映像と共に放送された	冬		単色	
82	広島県の週間おでかけ情報 BIGLOBEニュース1月	BIGLOBE	平成22年1月9日	無料	さとやま屋敷で開催中の「冬咲きぼたん展」が牡丹の画像と共に掲載された	冬咲きぼたん		カラー	
83	毎日jp	毎日新聞	平成22年1月10日	無料	ひばの里さとやま屋敷の「冬咲きぼたん展」開催情報、「とんど焼き」の催しも併せて掲載された	冬咲きぼたん		単色	
84	The Chugoku Shinbun	中国新聞	平成22年1月13日	無料	冬咲きぼたん展の開催情報が「ぼたん」の写真と共に掲載された	冬咲きぼたん		カラー	
85	MAPPLE観光ガイド	昭文社	平成22年1月23日	無料	「冬咲きぼたん展」の開催情報が「ぼたんの写真(2部)」と共に掲載された	冬咲きぼたん		カラー	
86	@nifty旅行 お出かけガイド	昭文社(MAPPLE観光ガイド)	平成22年1月23日	無料	「冬咲きぼたん展」の開催情報が「ぼたんの写真(2部)」と共に掲載された	冬咲きぼたん		カラー	
87	ダイハツ庄原店	ダイハツ工業株式会社	平成22年1月24日	無料	店舗紹介一覧内にて、近隣のお出かけスポットの紹介で「冬咲きぼたん」の画像と共に掲載された	冬咲きぼたん		カラー	
88	まつぶる観光ガイド季節特集 パーベキュー情報	昭文社マップルガイド情報編集局	平成22年2月1日	無料	パーベキューのできる施設として紹介された	公園一般			
89	ぶらり中国道	NEXCO西日本	平成22年2月4日	無料	「スイセンファンジー2010」開催情報が「ぶらり中国道・広島エリア」ないで、掲載された	スイセン		単色	
90	庄原市観光協会連合会ブログ		平成22年2月18日	無料	庄原市内の花見情報にて、「スイセンファンジー」が掲載された。併せて、ふるさと里山バスツアーのコースプランにも掲載された	スイセン		カラー	
91	YUMEBANCHI CONCERT INFORMATION 2010.2	夢番地	平成22年2月19日	無料	SETSTOCK'10開催日がコンサート写真と共に掲載された	コンサート		単色	
92	SETSTOCK'10(モバイル)		平成22年2月23日	無料	SETSTOCK'10開催日、開催地について掲載された	コンサート		カラー	
93	しょうばら観光情報	庄原市役所	平成22年2月25日	無料	冬咲きぼたん展開催情報掲載された	冬咲きぼたん		カラー	
94	宇部市交通局・日帰りプラン	宇部市交通局	平成22年2月26日	無料	広島県の日帰り旅行「奥田元来・小由女美術館と西日本最大級のスイセン」としてスイセンガーデンの写真と共に掲載された	スイセン		カラー	

No.	名称	発行所	年月	有料/無料	記載内容	イベント分類	面積/分	単色/カラー	備考
95	まっふる観光ガイド季節特集 パーベキュー情報	昭文社マップルガイド情報編集局	平成22年3月1日	無料	パーベキューのできる施設として紹介された	公園一般			
96	City Do!レジャーパーク特集中国四国	サイテックス	平成22年3月9日	無料	公園の利用案内を、四季のイベント情報がきゅうの丘の画像と共に掲載された。	公園一般		カラー	
97	JR西日本「おでかけネット」	協同組合インフォメーションテクノロジー関西 お出かけ情報	平成22年3月20日	無料	「スイセンファンタジー2010」開催情報がスイセンガーデンの画像と共に掲載	スイセン		カラー	
98	Yahoo!JAPAN 地域情報	協同組合インフォメーションテクノロジー関西 お出かけ情報	平成22年3月20日	無料	「スイセンファンタジー2010」開催情報がスイセンガーデンの画像と共に掲載	スイセン		カラー	
99	Yahoo!マチモバ(携帯)	yahoo!	平成22年3月20日	無料	「スイセンファンタジー2010」開催情報がスイセンガーデンの画像と共に掲載	スイセン		カラー	
100	じゃらんnet「観光ガイド」	協同組合インフォメーションテクノロジー関西 お出かけ情報	平成22年3月20日	無料	「スイセンファンタジー2010」開催情報がスイセンガーデンの画像と共に掲載	スイセン		カラー	
101	庄原市イベントカレンダー	庄原市役所商工観光課	平成22年3月20日	無料	庄原市HP内、庄原市イベントカレンダー内に「スイセンファンタジー2010」開催情報が掲載された	スイセン		カラー	
102	しょうばらバリエリ観光情報よってみんさいと	しょうばら観光協会	平成22年3月21日	無料	スイセンファンタジー2010開催情報が「四季のうつろい通信しょうばらイベントカレンダー」内に掲載された	スイセン		単色	
103	山陽新聞		平成22年3月26日	無料	「スイセンファンタジー」開催中の様子が「スイセンガーデン」の画像と共に掲載される	スイセン		カラー	

■その他

No.	名称	発行所	年月	有料/無料	記載内容	イベント分類	面積/分	単色/カラー	備考
104	HONDAカーナビ	武田事務所	平成21年6月16日	無料	11月発売のカーナビシステムにデータ[ジャンル:レジャー スポット]として登録される	公園一般		カラー	

■その他(紙媒体)

No.	名称	発行所	年月	有料/無料	記載内容	イベント分類	面積/分	単色/カラー	備考
105	ザ・ビッグ庄原店カレンダー(4月)		平成21年4月1日	無料	「春まつり」が紹介された	春まつり		単色	
106	バスツアーチラシ	(株)読売旅行 山口営業所	平成21年4月1日	無料	「初夏の花物語」ツアーの募集広告に写真が掲載された	初夏の花物語		カラー	
107	わくわく雲備線スタンプラリー		平成21年4月1日	無料	チューリップ畑が写真と共に紹介された	春まつり			
108	観光情報誌ぶらっとひろしま2009春4~6月	社団法人広島県観光連盟	平成21年4月1日	無料	「春まつり」が写真と共に紹介された	公園一般		カラー	
109	西田鮮魚店		平成21年4月11日	無料	庄原の花見スポットとして紹介された	公園一般		カラー	
110	いわりびえ〜Vol.050		平成21年4月26日	無料	「春まつり」が写真と共に紹介された	春まつり		カラー	
111	YUMEBANCHI CONCERT INFORMATION	(株)夢番地	平成21年5月1日	無料	SETSTOCK'09の出演アーティスト情報、チケット、会場までの交通機関等が写真とともに紹介	コンサート		単色	
112	ザ・ビッグ庄原店カレンダー(5月)		平成21年5月1日	無料	「春まつり」が紹介された	春まつり		単色	
113	バスツアーチラシ	(株)読売旅行 山口営業所	平成21年5月1日	無料	「初夏の花物語」ツアーの募集広告に写真が掲載された	初夏の花物語		カラー	
114	庄原プレミアム商品券「ろこびー」	庄原商工会議所	平成21年5月11日	無料	公園内の飲食店・売店が加盟店として掲載される	その他		単色	
115	パスポート6月号		平成21年5月25日	無料	さとやま屋敷内の体験、シャーレポビーが写真と共にレジャースポットとして紹介	初夏の花物語		カラー	
116	SETSTOCK'09 ポスター	(株)夢番地	平成21年6月1日	無料	SETSTOCK'09出演者、交通アクセスについて紹介された	コンサート		カラー	
117	YUMEBANCHI CONCERT INFORMATION 6月	(株)夢番地	平成21年6月1日	無料	SETSTOCK'09の出演者とチケット情報が写真と共に掲載された	コンサート		単色	
118	ザ・ビッグ庄原店カレンダー(6月)		平成21年6月1日	無料	「シャーレポビー ルピナス」が紹介された	初夏の花物語		単色	
119	協同組合インフォメーションテクノロジー関西 [未確認]	協同組合インフォメーションテクノロジー関西	平成21年6月1日	無料	ルピナス・アジサイ開花情報	初夏の花物語			
120	月刊ウェンディ広島6月号		平成21年6月1日	無料	SETSTOCK'09開催日、チケット情報が写真と共に紹介された	コンサート			
121	OASIS 6月	(株)夢番地	平成21年6月10日	無料	SETSTOCK'09出演アーティスト情報が写真と共に掲載される	コンサート		カラー	
122	SETSTOCK'09	(株)夢番地	平成21年6月26日	無料	SETSTOCK'09出演者ポスターが発行された	コンサート		カラー	
123	ザ・ビッグ庄原店カレンダー(7月)		平成21年7月1日	無料	「夏まつり」が紹介された	夏まつり		単色	
124	ザ・ビッグ庄原店カレンダー(7月)		平成21年7月1日	無料	「SETSTOCK」が紹介された	コンサート		単色	
125	観光情報誌ぶらっとひろしま2009夏7~9月	社団法人広島県観光連盟	平成21年7月1日	無料	備北オートレゾの写真と公園全般の施設情報、コンサートなどが掲載された	公園一般		カラー	
126	山陽新聞リビングガイド8月号	山陽新聞社販売局	平成21年7月1日	無料	ひばの里の体験教室、夏まつりのイベントがきゅうの丘の写真と共に掲載された	夏まつり		カラー	
127	RCCラジオ7〜9月	RCC中国放送	平成21年7月5日	無料	SETSTOCK'09出演者情報、開催日時など写真と共に掲載された	コンサート		カラー	綴る
128	OASIS 7月	株式会社 夢番地	平成21年7月10日	無料	SETSTOCK'09開催・出演者情報が写真と共に紹介された	コンサート		カラー	
129	バスツアーチラシ	(株)読売旅行 山口営業所	平成21年7月15日	無料	「秋まつり」ツアーの募集広告に写真が掲載された	秋まつり		カラー	
130	YUMEBANCHI CONCERT INFORMATION 7月	株式会社 夢番地	平成21年7月19日	無料	SETSTOCK'09チケット、出演者情報が掲載された	コンサート		単色	
131	ザ・ビッグ庄原店カレンダー(8月)		平成21年8月1日	無料	「夏まつり」が紹介された	夏まつり		単色	
132	バスツアーチラシ	(株)読売旅行 山口営業所	平成21年8月1日	無料	「秋まつり」ツアーの募集広告に写真が掲載された	秋まつり		カラー	
133	月刊レジャー産業資料(8月号)	綜合ユニコム株式会社	平成21年8月1日	無料	施設概要、集客状況、イベントが「施設ランキング特集」に掲載予定	公園一般			
134	生活カレンダー THE BIG	THE BIG	平成21年8月1日	無料	備北丘陵公園情報の特設欄へ夏まつりイベント情報が掲載された。	夏まつり		単色	
135	広報しょうばら(8月)	庄原市役所 商工観光課	平成21年8月5日	無料	「夏の生き物展」夏の自然観察会「夏のお菓子作り体験」「夏の染物体験」インディワークス	夏まつり		単色	

No.	名称	発行所	年月	有料/無料	記載内容	イベント分類	面積/分	単色/カラー	備考
136	OASIS 8月	(株) 夢番地	平成21年8月10日	無料	SETSTOCK'09出演者のSETSTOCKの情報やコンサート情報が掲載された。	コンサート		単色	
137	備北のかがやき	備北観光ネットワーク協議会 三次市役所三良坂支所	平成21年8月20日	無料	秋まつりの紹介と公園内のイベントが花の広場の写真と共に紹介された。	秋まつり			
138	FLYING POSTMAN PRESS岡山版 9月号	株式会社 マルシン広告社	平成21年8月25日	無料	SETSTOCK'09のライブ映像・レポートが掲載	コンサート			
139	広島の子育てフリーマガジン マンハール No. 秋	株式会社トマトコーポレーション	平成21年8月31日	無料	ひばの里の体験「そば打ち体験」がそば打ち体験の写真と共に掲載された	公園一般		カラー	
140	ひろしま Autumn Information	広島県観光連盟	平成21年9月1日	無料	秋まつりのイベントやウインターイルミネーションの期間について花の広場の写真と共に紹介された	秋まつり		カラー	
141	YUMEBANCHI CONCERT INFORMATION 9月	株式会社 夢番地	平成21年9月1日	無料	「SETSTOCK'09-Official-Book」が10月10日発売決定について掲載された	コンサート		カラー	
142	ザ・ビッグ庄原店カレンダー(9月)		平成21年9月1日	無料	「秋まつり」が紹介された	秋まつり		単色	
143	バスツアーチラシ	(株)読売旅行 山口営業所	平成21年9月1日	無料	「秋まつり」ツアーの募集広告に写真が掲載された	秋まつり		カラー	
144	レジャーランド&レクパーク総覧2010	総合ユニコム株式会社	平成21年9月1日	無料	施設概要、集客状況、イベントが「施設ランキング特集」に掲載予定	公園一般			
145	バスツアーチラシ	(株)読売旅行 山口営業所	平成21年9月15日	無料	「ウインターイルミネーション」ツアーの募集広告に写真が掲載された	ウインターイルミネーション		カラー	
146	朝日新聞	広島リビング新聞社	平成21年9月19日	無料	秋のレジャーガイドのコーナーに秋まつりの開催情報、園内施設について、ちびっ子ゲレンデの写真と共に紹介された	秋まつり		カラー	
147	ザ・ビッグ庄原店カレンダー(10月)		平成21年10月1日	無料	「秋まつり」が紹介された	秋まつり		単色	
148	バスツアーチラシ	(株)読売旅行 山口営業所	平成21年10月1日	無料	「ウインターイルミネーション」ツアーの募集広告に写真が掲載された	ウインターイルミネーション		カラー	
149	観光情報誌ぶらっとひろしま2009秋10~12月	社団法人広島県観光連盟	平成21年10月1日	無料	秋まつりイベント・そば打ち体験が写真とともに掲載された	秋まつり		カラー	
150	穴吹トラベル	穴吹トラベル	平成21年10月1日	無料	イルミネーションツアーの紹介	ウインターイルミネーション			
151	ザ・ビッグ庄原店カレンダー(11月)		平成21年11月1日	無料	「ウインターイルミネーション」が紹介された	ウインターイルミネーション		単色	
152	バスツアーチラシ	(株)読売旅行 山口営業所	平成21年11月1日	無料	「ウインターイルミネーション」ツアーの募集広告に写真が掲載された	ウインターイルミネーション		カラー	
153	ふるさとイルミネーションバスツアーチラシ	ひろでん中国新聞旅行	平成21年11月1日	無料	バスツアーのコース紹介に「光の街並み、スターライトツリー、シャンパンタワー」の写真と共に掲載された	ウインターイルミネーション		カラー	
154	2009光のまち庄原「クワスターのまちづくり」園宮備北丘陵公園	光のまち実行委員会、庄原観光協会、庄原商工会議所	平成21年11月3日	無料	イルミネーションで彩られた市内6箇所のイルミネーション開催地についての折込広告。	ウインターイルミネーション		カラー	
155	OASIS 11月	(株) 夢番地	平成21年11月10日	無料	SETSTOCK'09OFFICIALBOOK発売についてコメントが掲載された	コンサート		単色	
156	「狼煙」開催のチラシ		平成21年11月20日	無料	「狼煙」開催について詳細の折込チラシ	イベント		単色	
157	庄原ジャーナル	読売新聞YC庄原	平成21年11月26日	無料	11/23日開催「狼煙」の詳細について掲載された	その他		単色	
158	ザ・ビッグ庄原店カレンダー(12月)		平成21年12月1日	無料	「ウインターイルミネーション」が紹介された	ウインターイルミネーション		単色	
159	バスツアーチラシ	(株)読売旅行 山口営業所	平成21年12月1日	無料	「ウインターイルミネーション」ツアーの募集広告に写真が掲載された	ウインターイルミネーション		カラー	
160	ファミリー 庄原版2009-12	中国新聞社	平成21年12月1日	無料	庄原市内催し欄へ「ウインターイルミネーション2009」開催中の日程が掲載された	ウインターイルミネーション		単色	
161	月刊ウェンディ広島12月号	ウェンディ広島	平成21年12月1日	無料	イルミネーションガイド2009「広島を彩る光の祭典」特集欄にて、ウインターイルミネーション2009開催情報が	ウインターイルミネーション		カラー	
162	中国新聞カレンダー-2009		平成21年12月1日	無料	カレンダーの12月に「ウインターイルミネーション」が紹介された	ウインターイルミネーション		カラー	
163	Mesemaga	中国新聞	平成21年12月11日	無料	「近場のイルミネーションスポット」特集欄内に開催中のウインターイルミネーションが「中の広場」の写真と共に掲載された	ウインターイルミネーション		カラー	
164	ザ・ビッグ庄原店カレンダー(1月)		平成22年1月1日	無料	「冬咲きぼたん展」が紹介された	冬咲きぼたん		単色	
165	ザ・ビッグ庄原店カレンダー(2月)		平成22年2月1日	無料	「冬咲きぼたん展」が紹介された	冬咲きぼたん		単色	
166	YUMEBANCHI CONCERT INFORMATION 2010.2	夢番地	平成22年2月19日	無料	SETSTOCK'10開催日がコンサート写真と共に掲載された。	コンサート		単色	
167	しょうばら里山ハッピー	ひろでん中国新聞旅行	平成22年2月26日	無料	しょうばらバスツアーに「スイセガデン」が写真と共に紹介された	スイセン		カラー	
168	ザ・ビッグ庄原店カレンダー(3月)		平成22年3月1日	無料	「冬咲きぼたん展」が紹介された	冬咲きぼたん		単色	
169	エル庄原さとやま便春号No.3	庄原市役所商工観光課	平成22年3月20日	無料	「しょうばら春～初夏の観光情報」内にて「スイセガデン2010」開催情報が「スイセガデン」の写真と共に掲載された	スイセン		カラー	

■テレビ

No.	名称	発行所	年月	有料/無料	記載内容	イベント分類	面積/分	単色/カラー	備考
170	Jステーション	HOME	平成21年4月10日	無料	週末レジャー情報にて馬車でお散歩が紹介された。	春まつり		カラー	
171	金曜プレステージ	テレビ新広島	平成21年4月10日	無料	浅見光彦シリーズにて秋のコスモスの映像がながれた。	公園一般			
172	お好みワイド	NHK	平成21年4月14日	無料	チューリップ畑が映像と共に紹介された。	春まつり			
173	ひろもり	NHK	平成21年4月16日	無料	チューリップ畑が映像と共に紹介された。	春まつり			
174	ニュース	TSS	平成21年4月22日	無料	花の広場が映像と共に紹介された	春まつり		カラー	
175	ニュース	TSS	平成21年4月22日	無料	「花の広場」が映像と共に紹介された	春まつり	8:50	カラー	
176	ひろしまニュース645	NHK	平成21年4月26日	無料	花の広場の様子。入園者が昨年より1万人多いと映像と共に紹介される	春まつり		カラー	
177	お好みワイドひろしま	NHK	平成21年4月27日	無料	大型連休前の行楽地の対策、臨時駐車場1500台分や、園内循環バスを増やしたなど映像と共に紹介される	春まつり		カラー	
178	スーパーニュース	TSS	平成21年4月28日	無料	GWのお勤めの観光地として公園が紹介される。きゅうの丘、花の広場の様子など映像と共に放送される	春まつり		カラー	
179	イブニングフォー	RCC	平成21年4月30日	無料	新線の中にあるお勤めのオートキャンプ場として備北オートビレッジが映像と共に紹介される	その他		カラー	

No.	名称	発行所	年月	有料/無料	記載内容	イベント分類	面積/分	単色/カラー	備考
180	ひろしまニュース645	NHK	平成21年5月10日	無料	マラソン大会、熱中症患者が出た事、ルビナスの見頃について映像と共に紹介された	スポーツ大会		カラー	
181	番組名前不明	広島テレビ	平成21年5月19日	無料	見頃を迎えたシャレーポビーの開花状況が放送された	初夏の花物語		カラー	
182	RCC「アオーン」		平成21年6月14日	無料	SETSTOCK'09出演者「フォートナイト(3.9mm Parabellum Balletユース)@HOME, The bawdies, まちやきんぐ」映像と共に紹介	コンサート		カラー	
183	ぶらりセットストック	RCC	平成21年6月29日	無料	SETSTOCK'09が紹介された	コンサート	1時間	カラー	
184	テレビ新広島【未確認】	テレビ新広島	平成21年7月2日	無料	アジサイの開花状況について	初夏の花物語			
185	広島テレビ【未確認】	広島テレビ	平成21年7月2日	無料		初夏の花物語			
186	ぶらりセットストック	RCC	平成21年7月5日	無料	SETSTOCK'09コンサート会場	コンサート	1時間	カラー	
187	アオーン!	RCC	平成21年7月6日	無料	SETSTOCK'09出演者「KREVA」の出演コメントが映像と共に放送された	コンサート	55秒	カラー	
188	ぶらり! SETSTOCK'09	RCC	平成21年7月7日	無料	SETSTOCK'09会場の公園内を映像と共に放送された	コンサート	55分		
189	アオーン!(再)	RCC	平成21年8月3日	無料	SETSTOCK'09ライブ映像をダイジェストでオンエアされた	コンサート	15	カラー	データなし
190	RCC特別番組「SETSTOCK TV」	RCC	平成21年8月8日	無料	SETSTOCK'09ライブ映像を放送	コンサート	1時間	カラー	
191	RCC特番組「SETSTOCK TV 90分拡大版」	RCC	平成21年8月26日	無料	SETSTOCK'09ライブ映像と出演者コメントをオンエア	コンサート		カラー	
192	スーパーニュース	TSS	平成21年9月11日	無料	秋まつりイベント情報について字幕にて紹介された	秋まつり			
193	生活ホットモーニング	NHK総合	平成21年9月14日	無料	秋まつり、コスモスの開花状況が映像と共に紹介された。	秋まつり		単色	
194	生活ホットモーニング	NHK総合	平成21年9月14日	無料	「旅の7日直伝!秋のお勧めスポット」のコーナーに手外にける国営公園で公園のコスモス開花状況と共に花の広場の映像が放送された。	秋まつり		カラー	
195	RCC ニュース	RCC	平成21年9月22日	無料	(昼)秋まつり、コスモスの開花状況について放送された	秋まつり		カラー	
196	RCC ニュース	RCC	平成21年9月22日	無料	(夕方)秋まつり、コスモスの開花情報について放送された	秋まつり		カラー	
197	お好みワイドひろしま	NHK総合	平成21年9月28日	無料	気象予報士石橋さんの天気コーナーにて紹介	秋まつり			
198	Jステーション	HOMEテレビ	平成21年10月2日	無料	児島アナウンサーが花の広場にて取材	秋まつり			
199	MUSIC ON! TV【未確認】		平成21年10月2日	無料	7月25日、26日に開催したSETSTOCK'09を放送... 詳細日時不明8/4現在	コンサート			
200	おはよう中国	NHK総合	平成21年10月12日	無料	秋まつりの催し花の広場のコスモスコンサート(ピアノとバイオリンの演奏)がコンサートの様子が映像と共に放送された。	秋まつり		カラー	
201	広島ホーム		平成21年10月13日	無料	秋まつり催し物の「人力の鉄道人車」と「鉄道展ふるさとの鉄道芸術の歴史」が映像と共に紹介された	秋まつり		カラー	
202	MUSIC ON! TV【未確認】		平成21年10月16日	無料	7月25日、26日に開催したSETSTOCK'09を放送... 詳細日時不明8/4現在	コンサート			
203	おはようひろしま	NHK	平成21年10月19日	無料	10/18(日)に開催された「神楽と花火の響演」が映像と共に放送された	秋まつり		カラー	
204	ニュース 11:45~	NHK	平成21年10月19日	無料	10/18(日)に開催された「神楽と花火の響演」が映像と共に放送された	秋まつり		カラー	
205	Jステーション	HOME	平成21年10月27日	無料	SOGO広島で園児によって「備北からの贈り物:クリスマスツリー」の点灯式が行われた様子が放送された	ウィンターイルミネーション		カラー	
206	NEWS N6	RCC	平成21年10月27日	無料	SOGO広島で園児によって「備北からの贈り物:クリスマスツリー」の点灯式が行われた様子が放送された	ウィンターイルミネーション		カラー	
207	スーパーニュース	TSS	平成21年10月27日	無料	SOGO広島で園児によって「備北からの贈り物:クリスマスツリー」の点灯式が行われた様子が放送された	ウィンターイルミネーション		カラー	
208	おはよう日本	NHK総合テレビ	平成21年11月22日	無料	みりの里エトランスセンター園業の様子が映像と共に紹介された	ウィンターイルミネーション		カラー	
209	スーパーニュース	TSS	平成21年11月27日	無料	ウィンターイルミネーション2009開催の	ウィンターイルミネーション		カラー	
210	Jステーション	広島HOMEテレビ	平成21年12月1日	無料	さとやま屋敷にて開催「レコードコンサート」が会場の映像と開催協力者の口和郷土資料館の様子が共に放送された	ウィンターイルミネーション	12分	カラー	
211	満点ママ	テレビ新広島	平成21年12月3日	無料	ウィンターイルミネーション2009開催情報が放送された。その他イベント紹介内「ウインター・ケイトル、吾玉」が紹介された	ウィンターイルミネーション	3分30秒	カラー	
212	おはよう中国	NHK広島放送局	平成21年12月4日	無料	ウィンターイルミネーション2009開催の情報と見所についてご紹介した。	ウィンターイルミネーション			
213	ひろもり	NHK総合テレビ	平成21年12月15日	無料	ウィンターイルミネーション2009開催情報「スターライトツリー、光の街並み、エトランスセンター、ムーンライトツリー、光のかげん」の写真と共に放送された	ウィンターイルミネーション	2分	カラー	
214	おはよう中国【未確認】	NHK広島	平成21年12月19日	無料	ウィンターイルミネーション2009開催について紹介。「イルミネーションパーク(コスベルライブ/Blue Moon)」の映像が放送された	ウィンターイルミネーション	1分20秒	カラー	
215	週刊ヤッホー【未確認】	山陰中央テレビ	平成21年12月19日	無料	備北オービレッジ「イルミネーションキャンプ」ウィンターイルミネーション2009が紹介された	ウィンターイルミネーション		カラー	記録なし
216	Jステーション【未確認】	広島ホームテレビ	平成22年1月2日	無料	ひばの里さとやま屋敷で行われた「新春餅つき」が餅つきの映像と共に放送された	冬		カラー	
217	ひろもり	NHK広島放送局	平成22年1月15日	無料	「冬咲きぼたん展」開催情報が牡丹の静止画像と字幕にて放送された	冬咲きぼたん	1分	カラー	
218	NHK	NHK広島放送局	平成22年1月16日	無料	冬咲きぼたん展開催情報がさとやま屋敷の牡丹の映像と字幕と共に放送された(昼前)	冬咲きぼたん	1	カラー	
219	NHKおはよう中国	NHK広島放送局	平成22年1月16日	無料	冬咲きぼたん展開催情報がさとやま屋敷の牡丹の映像と字幕と共に放送された	冬咲きぼたん	1	カラー	
220	じゃんが2スタジオM	RCC中国放送	平成22年1月20日	無料	アングルズ 田中さんが出演の番組内にて花の広場が放送(予定)	冬		カラー	
221	NHK 天気予報		平成22年1月21日	無料	番組内にて、一般投稿写真で「冬咲きぼたん」の画像が放送された。	冬咲きぼたん		カラー	
222	広島発ふるさとスペシャル(百歳ハンザイ増刊号)	NHK広島放送局	平成22年1月22日	無料	ひばの里さとやま屋敷離れて、宮川大輔・花子さん出演の番組が放送される	冬			
223	旬感テレビ派	広島テレビ	平成22年1月26日	無料	開催中の冬咲きぼたん展がさとやま屋敷の牡丹の映像と共に放送された。	冬咲きぼたん		カラー	
224	スーパーニュース	TSSテレビ新広島	平成22年1月28日	無料	開催中の冬咲きぼたん展がさとやま屋敷の牡丹の映像と共に放送された。	冬咲きぼたん		カラー	
225	ひろもり	NHK広島放送局	平成22年1月29日	無料	「ぐるっと広島来てみんなさい。額の浦と坂本龍馬」のオープニングのタイトルコールが映像と共に放送された。	その他	5秒	カラー	
226	【未確認】	TSSテレビ・新広島		無料	雪景色の冬咲きぼたんの画像、開催期間、品種について(放送日未定)	冬咲きぼたん			
227	【未確認】	HOME広島ホームテレビ		無料	雪景色の冬咲きぼたんの画像、開催期間、品種について(放送日未定)	冬咲きぼたん			

No.	名称	発行所	年月	有料/無料	記載内容	イベント分類	面積/分	単色/カラー	備考
228	〔未確認〕	HTV広島テレビ		無料	雪景色の冬咲きぼたんの画像、開催期間、品種について(放送日未定)	冬咲きぼたん			
229	〔未確認〕	広島ホームテレビ	平成22年2月3日	無料	開催中の冬咲きぼたん展がさとやま屋敷の牡丹の映像と共に放送された。	冬咲きぼたん		カラー	
230	おはよう中国	NHK広島	平成22年2月27日	無料	スイセンファンタジー2010開催情報が昨年のスイセンガーデンの映像と共に放送された	スイセン		カラー	
231	TSSスーパーニュース	テレビ新広島	平成22年3月19日	無料	「スイセンファンタジー2010」開催情報が「スイセンガーデン」の写真と共に放送された	スイセン		カラー	
232	イブニングDonDon	山陽放送	平成22年3月26日	無料	夕方の情報番組「イブニングDonDon」内の行業情報コーナーで「スイセンファンタジー」を紹介。	スイセン	3		3月24日に吉田さんから電話。スイセンファンタジー
233	ひろしま百景	TSS	平成22年3月31日	無料	「スイセンファンタジー2010」開催情報が映像と共に放送される。	スイセン		カラー	

■ラジオ

No.	名称	発行所	年月	有料/無料	記載内容	イベント分類	面積/分	単色/カラー	備考
234	GO!GO!びんご〜	FMふくやま	平成21年4月2日	無料	「春まつり」について電話で紹介	春まつり			
235	寺内優のおはようラジオ	RCC	平成21年4月13日	無料	「SETSTOCK'09」が紹介された	コンサート			
236	FM福山		平成21年5月27日	無料	花の情報、大山牛供養田植について紹介する	初夏の花物語			
237	RCC福山		平成21年7月22日	無料	夏まつりイベント紹介を電話取材、放送された	夏まつり			
238	秘密の音園	RCCラジオ	平成21年7月28日	無料	SETSTOCK'09のライブ音源と出演アーティストのインタビュー及びコメントをオンエア	コンサート			
239	ライフトライブ	HFM	平成21年7月31日	無料	SETSTOCK'09出演者KREVAのインタビューをオンエアされた	コンサート			
240	秘密の音園	RCCラジオ	平成21年8月1日	無料	SETSTOCK'09のライブ音源と出演アーティストのインタビュー及びコメントをオンエア	コンサート			
241	恋するメロディ/君と僕のミュージックボックス	RCCラジオ	平成21年8月1日	無料	SETSTOCK'09出演者熊木杏里のライブ音源とコメントをオンエアされた	コンサート			
242	ライフトライブ	HFM	平成21年8月14日	無料	SETSTOCK'09出演者キマグレンのコメントをオンエア	コンサート			
243	尾道絵巻	エフエム尾道	平成21年8月14日	無料	パーソナリティーが電話でインタビューする番組コーナー。	夏まつり			
244	おはようときめきタイム (コーナー:すてきに)	FM福山(提供:山陽新聞)	平成21年9月1日	無料	コスモスの開花状況、秋まつりのイベントについてご紹介した。	秋まつり	5分		
245	RCCラジオカー	RCC	平成21年11月21日	無料	ウインター・イルミネーション2009開催情報について放送された。	ウインター・イルミネーション		単色	
246	RCC		平成22年1月13日	無料	冬咲きぼたん開催情報を放送された	冬咲きぼたん			
247	FM福山		平成22年1月29日	無料	山陽新聞掲載記事の「冬咲きぼたん展」開催情報、品種などの紹介を放送された。	冬咲きぼたん	7	カラー	
248	RCCラジオカー		平成22年3月22日	無料	スイセンファンタジー2010開催情報について紹介	スイセン			
249	NHKラジオ		平成22年3月27日	無料	スイセンファンタジー2010開催情報について紹介	スイセン			

■雑誌・情報誌

No.	名称	発行所	年月	有料/無料	記載内容	イベント分類	面積/分	単色/カラー	備考
250	5・6月 SATIO Information		平成21年4月1日	無料	「花の広場」について写真と共に紹介された	春まつり		カラー	
251	「スマイル」vol.1		平成21年4月1日	無料	「春まつり」が写真と共に紹介された	春まつり		カラー	
252	ちゅーびーくらぶ情報マガジン「スマイル」vol.50		平成21年4月1日	無料	「春まつり」が写真と共に紹介された	春まつり		カラー	
253	子育てガイドブック		平成21年4月1日	無料	子どもと遊べるスポットとして紹介された	公園一般			
254	広報しようばら		平成21年4月6日	無料	「春まつり」開催が紹介された	春まつり		単色	
255	オアシス 4月号		平成21年4月10日	無料	「SETSTOCK'09」が掲載された	コンサート		カラー	
256	月刊イーノ福山版(5月号)		平成21年4月14日	無料	「春まつり」が写真と共に紹介された	春まつり		カラー	
257	リビング広島〔未確認〕	広島リビング新聞社	平成21年4月18日	無料	家族のお出かけ、GWの遊び場、春の花スポットの特集内にて掲載された	春まつり			
258	Mj/バイクマガジン(6月号)		平成21年4月20日	無料	「スイセンファンタジー」が写真と共に紹介された	スイセン		カラー	
259	中国新聞mesemaga		平成21年4月24日	無料	「花の広場」の写真と「ひばの里」が紹介された	春まつり		カラー	
260	TJ Hiroshima(5月号)		平成21年4月25日	無料	「SETSTOCK'09」が写真と共に紹介された	コンサート		カラー	
261	TJ Hiroshima(5月号)		平成21年4月25日	無料	「花の広場」が写真と共に紹介された	春まつり		カラー	
262	家族で遊ぶ!おでかけBOOK体験版		平成21年4月25日	無料	ひばの里の体験内容、遊具、施設について紹介	公園一般		カラー	
263	備後Wink(5月号)		平成21年4月25日	無料	「花の広場」が写真と共に紹介された	春まつり		カラー	
264	備後Wink(5月号)		平成21年4月25日	無料	庄原市内のドライブスポットとして写真と共に紹介された	公園一般		カラー	
265	岡山県北情報雑誌じゃけん(5月)		平成21年5月1日	無料	「花の広場」の写真と共にレジャースポットとして掲載された	公園一般		カラー	
266	中国・四国じゃらん(5月号)		平成21年5月2日	無料	遊べるお花畑、ドライブ10で遊具とお花畑が写真と共に紹介された	春まつり		カラー	
267	広報しようばら(5月)	庄原市企画課	平成21年5月5日	無料	シャレーボビー、サイクリング、大山供養の開催について掲載	初夏の花物語		単色	
268	オアシス(5月)	(株)夢番地	平成21年5月10日	無料	SETSTOCK'09参加者THE BOOMの紹介	コンサート		カラー	
269	TJ Hiroshima(6月号)	産興株式会社	平成21年5月25日	無料	初夏の花物語についてルビナスの写真と共に紹介される	初夏の花物語		カラー	
270	ひろしま(6~8)	(社)広島県観光連盟	平成21年6月1日	無料	オートキャンプ場の備北オートビレッジについて紹介される	特集記事		単色	

No.	名称	発行所	年月	有料/無料	記載内容	イベント分類	面積/分	単色/カラー	備考
271	広報しようばら(6月)	庄原市企画課	平成21年6月5日	無料	紫陽花の写真、花の開花情報、グラウンドゴルフ、マラソン大会の写真と共に紹介された	初夏の花物語		単色	
272	TJ Hiroshima(7月号)	産興株式会社	平成21年6月25日	無料	「FOMAと一緒にキャンプを楽しもう」の特集で備北オートビレッジが写真と共に紹介された	その他		カラー	
273	TJ Hiroshima(7月号)	産興株式会社	平成21年6月25日	無料	ひょうたんトンネルや手打ちそば体験が写真と共に掲載された	春まつり		カラー	
274	TJ Hiroshima(7月号)	産興株式会社	平成21年6月25日	無料	SETSTOCK'09チケット、出演者情報が写真と共に紹介された	コンサート		カラー	
275	TJ Hiroshima(7月号)	産興株式会社	平成21年6月25日	無料	SETSTOCK'09出演者「おとぎ話」が写真と共に紹介	コンサート		カラー	
276	ひよこクラブ(8月)	ベネッセコーポレーション	平成21年7月1日	無料	乳幼児連れの親子で遊べる公園として写真と共に紹介された	公園一般		カラー	
277	広報しようばら(7月)	庄原市役所 企画課	平成21年7月1日	無料	夏まつりのイベントと特集「婚活」でアジサイ園の写真が紹介された	夏まつり		カラー	
278	ひよこクラブ(8月号)	ひよこクラブ編集部	平成21年7月15日	無料	公園内の乳幼児向けサービスについてきゅうの丘の写真と共に掲載	公園一般		カラー	
279	Mj BIKE 9月号	AIC株式会社アイク コーポレーション	平成21年7月20日	無料	夏のイベントがひばの里の写真と共に紹介された	夏まつり		カラー	
280	TJ Hiroshima(8月号)	産興株式会社	平成21年7月25日	無料	ひばの里体験イベントが掲載された	コンサート		カラー	
281	ザ・メディアジョン【未確認】	(株)ザメディアジョン	平成21年8月16日	無料	秋まつり開催・イベント情報が花の広場コスモ・展望台の写真と共に掲載された	秋まつり		カラー	
282	Mj BIKE 10月	AIC株式会社アイク コーポレーション	平成21年8月20日	無料	ひばの里の体験について上の農家の写真と共に紹介された	夏まつり		カラー	
283	タウン情報誌Wink 広島版 9月号	株式会社アスコ	平成21年8月23日	無料	SETSTOCK'09のライブ映像・レポート掲載	コンサート		カラー	
284	JRちびっ子レールスターズ情報誌【未確認】	西日本旅客鉄道 (株)広島支社営業部	平成21年9月1日	無料	7月情報誌内にコスモスの写真を掲載された	秋まつり			
285	ええじゃん広島県	庄原市観光キャンペーン 実行委員会事務局 商工観光課	平成21年9月1日	無料	日帰りプランコースに丘陵公園のコスモス鑑賞が花の広場の写真と共に紹介された	秋まつり		カラー	
286	広報庄原	庄原市役所 商工観光課	平成21年9月1日	無料	「備北丘陵公園だより」に秋まつりのイベント情報が花の広場の写真と共に掲載された	秋まつり		単色	
287	広報しようばら(10月)	庄原市役所企画課	平成21年10月1日	無料	秋まつり開催情報とさとやままつり、人車体験、備北オートビレッジのキャンプ・研修会開催について掲載された	秋まつり		単色	
288	広報しようばら(9月)	庄原市役所企画課	平成21年10月5日	無料	秋まつりと開花情報について花の広場の写真と共に掲載された	秋まつり		カラー	
289	月刊ウェンディ11月号	月刊ウェンディ広島編集部	平成21年10月30日	無料	一般投稿写真コーナー内でキバナコスモを背景に写した写真が掲載された	秋まつり		カラー	
290	すこやか広島11月号	財団法人広島県健康福祉センター	平成21年10月31日	無料	手打ちそば打ち体験ができるスポットとして、そば打ち体験の写真と共に掲載された	公園一般		カラー	
291	FUNFAN	株式会社ガリバープロダクツ	平成21年11月1日	無料	子育て家族を対象とした日帰り温泉の特集内にてイルミネーションの開催情報がイルミネーションの写真と共に掲載された	ウインターイルミネーション		カラー	
292	愛媛KOMACHI 12月号	株式会社コーポレーション (松山市)	平成21年11月20日	無料	ウインターイルミネーション2009開催情報記事が「クリスマスイベントおすめイルミネーション」の特集内に「スタートツリー」の写真と共に掲載された	ウインターイルミネーション		カラー	
293	i ひろしま 12.1~10.2.28	ええじゃん広島県(社) 広島県観光連盟	平成21年12月1日	無料	ウインターイルミネーション2009、冬咲きぼたん展開催について「スタートツリー」他「牡丹」の写真と共に開催期間別に掲載された	ウインターイルミネーション		カラー	
294	岡山県北タウン情報誌JAKEN(12月)	(株)スタジオ アヒート内 JAKEN編集部	平成21年12月1日	無料	ウインターイルミネーション2009開催情報が「スタートツリー、光の森」の写真と共に掲載された	ウインターイルミネーション		カラー	
295	中国・四国じゃらん(1月号)	リクルート	平成21年12月2日	無料	「1日満喫できるから一足先に会場入り! 遊べるイルミ」内に、「ウインターイルミネーション2009」開催情報、イベント情報が	ウインターイルミネーション		カラー	
296	まっぶるマガジン「ベストドライブ中国・四国2009-10」	(株)周地社	平成21年12月1日	無料	花と緑に囲まれた公園として紹介された	公園一般		カラー	
297	広報しようばら(12月)	庄原市役所企画課	平成21年12月4日	無料	ウインターイルミネーション2009開催情報、イベント、クリスマスデイナー(中の茶屋)について掲載された	ウインターイルミネーション		単色	
298	BUAISO 12月	リベラ(株)	平成21年12月10日	無料	ウインターイルミネーション2009開催情報、丘陵公園の紹介が「広島県Pick Up Spot」の特集で「スタートツリー、光の森」の	ウインターイルミネーション		カラー	
299	道の駅旅案内中国版(冬号)	(株)デンシン中国四支社	平成21年12月12日	無料	「中国ロードマップ」内に丘陵公園所在地へ「祭」のマークやイルミネーション開催期間について掲載された	ウインターイルミネーション		カラー	
300	Mj BIKE 2月	AIC株式会社アイク コーポレーション	平成21年12月20日	無料	「ライダーズエクサプレス」特集内にて「ウインターイルミネーション」開催情報が「光の森、スタートツリー」の画像と共に掲載された	ウインターイルミネーション		カラー	
301	Mj バイク(2010.2月)	AIC株式会社アイク コーポレーション	平成21年12月20日	無料	「ライダーズエクサプレス」特集内にて「ウインターイルミネーション」開催情報が「光の森、スタートツリー」の画像と共に掲載された	ウインターイルミネーション		カラー	
302	観光情報誌ぶらっと広島(冬)	社団法人広島県観光連盟	平成21年12月20日	無料	冬咲きぼたん展の開催情報、「ぼたん」写真、開催地、ウインターイルミネーションの日記について掲載された	冬		カラー	
303	ふらっと(12月号)	西日本高速道路株式会社 (NEXCO西日本)	平成21年12月24日	無料	「エリア特集」中国エリア特集内にて「ひばの里」体験、スイセフンタンジ開催が「スイセカデン」が画像と共に掲載された	スイセフンタンジ		カラー	
304	すこぶる広島2010冬	広島県広報広聴課	平成22年1月1日	無料	産学官の庄原市の紹介の特集内に公園のウインターイルミネーションの画像が掲載される	その他		カラー	
305	広報しようばら(1月)	庄原市役所企画課	平成22年1月5日	無料	11/23(月)「狼煙上げ」開催した記事が掲載、「備北丘陵公園だより」連載頁へ「冬咲きぼたん展」開催情報	冬		単色	
306	広報しようばら	庄原市企画課	平成22年2月5日	無料	「備北丘陵公園だより」特集内へ「冬咲きぼたん展・スイセフンタンジ2010」などの開催情報が掲載された	冬咲きぼたん		単色	
307	Mj バイク 4月号	(株)JAICコーポレーション	平成22年2月20日	無料	「スイセフンタンジ2010」開催情報が「スイセカデン」の写真と共に掲載された	スイセフンタンジ		カラー	
308	Wink広島 3月	(株)アスコ	平成22年2月23日	無料	「スイセフンタンジ2010」開催情報が「スイセカデン」の写真と共に掲載された	スイセフンタンジ		カラー	
309	FunFanFun 4月号	(株)ガリバープロダクツ	平成22年3月1日	無料	春まつり・スイセフンタンジ開催情報について、花の広場と共に掲載された	春まつり		カラー	
310	i ひろしま 3.1~5.31	(社)広島県観光連盟	平成22年3月1日	無料	「冬咲きぼたん展」「スイセフンタンジ2010」「春まつり」「初夏の花物語」の開催情報が「花の展望台、花の広場」の写真と共に掲載された	春まつり		カラー	
311	広報しようばら(3月)	庄原市企画課	平成22年3月5日	無料	「スイセフンタンジ2010」開催情報、催しについてスイセカデンの写真と共に掲載された	スイセフンタンジ		単色	
312	Cheers!Kids岡山春号(4~6)	ちあ〜ず岡山編集局	平成22年3月20日	無料	「遊んで体験できる公益複合施設」特集内にて公園一般紹介と春まつり開催情報が花の広場・きゅうの丘	春まつり		カラー	
313	Wink福山備後版 4月号	株式会社アスコ	平成22年3月26日	無料	「春の花お花見スポット」特集内にて、春まつり開催情報、公園所在地(園)が花の広場の写真と共に掲載された	春まつり		カラー	

No.	名称	発行所	年月	有料/無料	記載内容	イベント分類	面積/分	単色/カラー	備考
314	山口県タウン情報トライアングル 4月号	プランニングルームトライアングル	平成22年3月28日	無料	春まつり開催情報が花の広場の写真と共に掲載された	春まつり		カラー	

■紙媒体

No.	名称	発行所	年月	有料/無料	記載内容	イベント分類	面積/分	単色/カラー	備考
315	YUMEBANCHI CONCERT INFORMATION 2010.3	夢番地	平成22年3月1日	無料	「SETSTOCK'10」開催日時、BLOG、twitterが開始について掲載された	コンサート		単色	
316	エール庄原さとやま便り 春号No.3	庄原市役所商工観光課	平成22年3月20日	無料	「庄原春～初夏の観光情報」内で春まつり、初夏の花物語が花の広場の写真と共に掲載された。	春まつり		カラー	

■新聞

No.	名称	発行所	年月	有料/無料	記載内容	イベント分類	面積/分	単色/カラー	備考
317	毎日新聞		平成21年4月1日	無料	「スイセンファンタジー」が写真と共に紹介された	スイセン		単色	広島
318	中国新聞		平成21年4月4日	無料	庄原格致高校考案のワニグラタンが「レストラン(にかね)にて限定販売されると写真と共に紹介された	公園一般		カラー	地域
319	毎日新聞		平成21年4月4日	無料	「春まつり」開催が写真と共に掲載された	春まつり		単色	広島
320	中国新聞		平成21年4月5日	無料	20年度の公園入園者数が過去最高と紹介された	公園一般		単色	地域北
321	読売新聞		平成21年4月5日	無料	「スイセンファンタジー」が写真と共に紹介された	スイセン		カラー	地域
322	中国新聞		平成21年4月11日	無料	「SETSTOCK'09」のチケット先行予約が掲載された	コンサート		単色	
323	中国新聞		平成21年4月18日	無料	「チューリップ」が写真と共に紹介された	春まつり		カラー	地域
324	中国新聞		平成21年4月18日	無料	庄原市港口市長初登庁について紹介	その他			
325	山陰中央新報		平成21年4月19日	無料	「春の特集」で「春まつり」が写真と共に掲載	春まつり		カラー	企画広告
326	中国新聞		平成21年4月22日	無料	SETSTOCK'09のチケット先行予約受付について掲載された	コンサート		単色	
327	朝日新聞		平成21年4月24日	無料	春まつりやイベント、入園料金などについて紹介された	春まつり		単色	
328	読売新聞		平成21年4月24日	無料	「アイランドポビー」が写真と共に紹介された	春まつり		カラー	地域
329	毎日新聞		平成21年4月25日	無料	「春まつり」が写真と共に紹介された	春まつり		単色	広島
330	朝日新聞		平成21年4月28日	無料	「春まつり」が写真と共に紹介された	春まつり		カラー	広島
331	中国新聞(夕刊)		平成21年5月1日	無料	Spring Flower Picnic春まつりの期間について掲載される	春まつり		単色	
332	中国新聞		平成21年5月10日	無料	SETSTOCK'09出演アーティスト第2弾発表について掲載	コンサート			
333	中国新聞		平成21年5月11日	無料	4/21に開催されたGG協会月例会の結果について掲載	スポーツ大会		単色	
334	中国新聞		平成21年5月11日	無料	第8回マラソン大会の様子について写真と共に紹介された	スポーツ大会		カラー	
335	中国新聞		平成21年5月11日	無料	4月2日園内にて開催された庄原グランドゴルフ協会月例会の結果について掲載された	スポーツ大会		単色	
336	読売新聞		平成21年5月11日	無料	丘陵公園内で水遊びをする子ども達の写真、マラソン大会時に熱中症で搬送された記事が掲載される	スポーツ大会		単色	
337	読売新聞		平成21年5月13日	無料	ルピナスが写真と共に掲載された	初夏の春物語		カラー	
338	毎日新聞		平成21年5月15日	無料	ラッセル・ルピナス、シャレポビーの見頃について写真と共に掲載される	初夏の春物語		単色	
339	中国新聞		平成21年5月17日	無料	シャレポビー・ルピナスが写真と共に紹介された	初夏の春物語			
340	中国新聞		平成21年5月20日	無料	「塩原の大山供養田植」の写真パネル展が写真と共に掲載	初夏の春物語		カラー	
341	読売新聞		平成21年5月20日	無料	熟年者を対象にした写真撮影の学習会を開催する写真家の金山一宏さんが開催した丘陵公園の「フォト	写真コンテスト		単色	
342	山陽新聞		平成21年5月21日	無料	シャレポビー写真と共に紹介された	初夏の春物語		カラー	
343	中国新聞		平成21年5月25日	無料	SETSTOCK'09のチケット情報、出演アーティストが写真と共に掲載される	コンサート			
344	中国新聞		平成21年5月27日	無料	SETSTOCK'09の交通アクセス方法、ツアーバックが写真と共に掲載される	コンサート			
345	中国新聞		平成21年6月1日	無料	東城町塩原の国重要無形民俗文化財の大山供養田植の公開について、写真と共に掲載	イベント		カラー	
346	中国新聞		平成21年6月3日	無料	SETSTOCK'09チケット・出演アーティスト情報が写真と共に掲載される	コンサート		単色	
347	中国新聞		平成21年6月10日	無料	東小・高小生徒がアサギマダラのルートを探る為フジバカマの苗を植えた様子が写真と共に掲載された	その他		カラー	
348	毎日新聞		平成21年6月10日	無料	東小・高小生徒がアサギマダラのルートを探る為フジバカマの苗を植えた様子が写真と共に掲載された	その他		単色	
349	読売新聞		平成21年6月10日	無料	東小・高小生徒がアサギマダラのルートを探る為フジバカマの苗を植えた様子が写真と共に掲載された	その他		カラー	
350	中国新聞(夕刊)		平成21年6月12日	無料	SETSTOCK'09のチケット情報について写真と共に掲載	コンサート		単色	
351	中国新聞		平成21年6月17日	無料	保全地域に開花した「ササユリ」が写真と共に掲載された	初夏の春物語		カラー	
352	中国新聞		平成21年6月19日	無料	SETSTOCK'09のチケット、出演者情報が写真と共に掲載された	コンサート		カラー	
353	中国新聞		平成21年6月21日	無料	SETSTOCK'09チケット、出演者情報が写真と共に掲載された	コンサート		単色	
354	毎日新聞		平成21年6月23日	無料	「ササユリ」の特別公開情報について写真と共に掲載された	初夏の春物語		単色	
355	毎日新聞		平成21年7月4日	無料	アジサイの開花情報が写真と共に掲載された	初夏の春物語		単色	
356	毎日新聞		平成21年7月4日	無料	アジサイの開花情報が写真と共に掲載された	その他		単色	

No.	名称	発行所	年月	有料/無料	記載内容	イベント分類	面積/分	単色/カラー	備考
357	山陽新聞		平成21年7月9日	無料	アジサイの開花情報が写真と共に掲載された	その他		カラー	
358	中国新聞		平成21年7月21日	無料	イベント情報欄へSETSTOCK'09が掲載された	コンサート		単色	
359	中国新聞		平成21年7月23日	無料	SETSTOCK'09出演アーティスト、開催情報が掲載された	コンサート		単色	
360	中国新聞(夕刊)		平成21年7月24日	無料	週末イベント情報欄へ「SETSTOCK'09」が掲載された。	コンサート		単色	
361	中国新聞		平成21年7月29日	無料	たたらクラブが中国地方整備局長賞表彰について掲載された	その他		単色	
362	中国新聞		平成21年8月1日	無料	夏まつりイベント「ひばの里ビオトープガイド」「夏の生き物展」が写真と共に掲載された	夏まつり		カラー	
363	中国新聞		平成21年8月13日	無料	夏まつりのイベント情報について掲載された	夏まつり		単色	
364	中国新聞		平成21年8月15日	無料	夏まつり期間中のイベント「夏の生き物展」「湖畔のクラフトコーナー」「竹工作」が紹介された	夏まつり		単色	
365	中国新聞		平成21年8月22日	無料	なし園のイベント情報が写真と共に掲載された	夏まつり		カラー	
366	読売新聞		平成21年8月22日	無料	みよりの里「なし園」の実り状況、梨のもぎ取り体験開催について梨の写真と共に掲載された。	夏まつり		単色	
367	山陽新聞		平成21年8月25日	無料	コスモスの開花状況、秋まつりのイベント情報と共に花の広場の写真が掲載された	秋まつり		単色	
368	読売新聞		平成21年8月29日	無料	花の広場「ひょうたんトンネル」の植栽数、特徴に併せ、そのトンネル内の写真と共に掲載された	その他		カラー	
369	中国新聞		平成21年9月6日	無料	みよりの里なし園のイベント「梨のもぎ取り体験」が掲載された	その他		単色	
370	毎日新聞		平成21年9月12日	無料	秋まつり開催情報が花の広場花の展望台・コスモスの写真と共に掲載された	秋まつり		単色	
371	中国新聞		平成21年9月14日	無料	みよりの里「なし園」のナシのもぎ取り体験の様子が写真と共に掲載された。	その他		カラー	
372	朝日新聞		平成21年9月15日	無料	コスモスの開花状況が花の広場の写真と共に掲載された	秋まつり		カラー	
373	中国新聞		平成21年9月17日	無料	コスモスの開花状況が花の広場の写真と共に掲載された	秋まつり		カラー	
374	読売新聞		平成21年9月20日	無料	秋まつりの開催、コスモス開花情報が花の広場の写真と共に掲載された	秋まつり		カラー	
375	中国新聞		平成21年9月26日	無料	梨のもぎ取り体験の成果、体験者数について管理センター吉田係長の写真と共に掲載された。	その他		カラー	
376	中国新聞(夕刊)		平成21年10月8日	無料	「情報交差点」コーナー内に秋まつり開催期間、催し物の紹介文が掲載された	秋まつり		単色	
377	中国新聞(夕刊)		平成21年10月10日	無料	「情報交差点」コーナー内に秋まつり開催期間、催し物の紹介文が掲載された	秋まつり		単色	
378	朝日新聞		平成21年10月10日	無料	アサギマダラの生態調査について、マーキングする児童の写真と共に掲載された。	その他		単色	
379	毎日新聞		平成21年10月10日	無料	公園内へ飛来したアサギマダラ観察の様子とアサギマダラに連絡先を書き込む小学生の写真・アサギマダラの写真と共に掲載された。	その他		単色	
380	読売新聞		平成21年10月10日	無料	公園内へ飛来したアサギマダラと生態調査について、アサギマダラの写真と共に掲載された。	その他		カラー	
381	中国新聞		平成21年10月12日	無料	9/3 開催された庄原GG協会実施のグランドゴルフ例会の結果が掲載された	スポーツ大会		単色	
382	中国新聞		平成21年10月15日	無料	アサギマダラが庄原東小学校、高小学校両校の生徒が捕えたツバキに飛来したことについてアサギマダラ写真と	その他		カラー	
383	中国新聞		平成21年10月17日	無料	みよりの里「なし園」の「神楽と花火の響演」開催情報が「イベント」のコーナー内にて掲載された	秋まつり		単色	
384	朝日新聞	朝日新聞	平成21年10月28日	無料	そごう広島店に公園のもみの木を使用したクリスマスツリー前にて広島市内の園児による合唱や点灯が行われた様子が	ウインターイルミネーション		カラー	
385	毎日新聞		平成21年10月30日	無料	「広島県平成20年観光施設利用ベスト12」内にて、第5位として「きゅうの丘」の写真、ウインターイルミネーション2009開催情報	ウインターイルミネーション		単色	
386	中国新聞	中国新聞	平成21年11月1日	無料	みよりの里エントランスセンター国兼2階にて開催の庄原市田園文化センター主催の「庄原英学校設立記念行事」が掲載された	その他		カラー	
387	中国新聞		平成21年11月3日	無料	10/15付け掲載「アサギマダラの生態調査」の記事により多く目撃情報が寄せられたことについて掲載された	その他		単色	
388	毎日新聞		平成21年11月7日	無料	天皇陛下在位二十年慶祝行事、国営公園無料入園日が掲載された。	その他		カラー	
389	中国新聞		平成21年11月11日	無料	11/23開催「狼煙」について掲載された	イベント		カラー	
390	読売新聞		平成21年11月13日	無料	そごう広島店に公園のもみの木で作られたツリーに園児が願いを書いたカードを飾った記事がツリーの写真と共に掲載された	ウインターイルミネーション		単色	
391	中国新聞		平成21年11月19日	無料	グリーンウイングさとやまと県大が開発した「赤い宝石いちごジャム」がウインターイルミネーション2009期間中に販売する	ウインターイルミネーション		カラー	
392	朝日新聞		平成21年11月21日	無料	ウインターイルミネーション2009開催情報、テーマ、イベント情報が中の広場の光の森、スタライツツリーの写真と共に掲載された	ウインターイルミネーション		カラー	
393	中国新聞		平成21年11月22日	無料	ウインターイルミネーション2009開催期間やイベント情報などが光の森、スタライツツリーの写真と共に掲載された	ウインターイルミネーション		カラー	
394	毎日新聞		平成21年11月22日	無料	ウインターイルミネーション2009開催期間やイベント情報などが「シャンパンラスツリー、スタライツツリー、光の街並み」の写真と共に掲載された	ウインターイルミネーション		単色	
395	読売新聞		平成21年11月22日	無料	ウインターイルミネーション2009開催期間やイベント情報などが「スタライツツリー、光の街並み」の写真と共に掲載された	ウインターイルミネーション		カラー	
396	中国新聞		平成21年11月24日	無料	ウインターイルミネーション2009の見学プランがちゅーピーターア内にて掲載された。	ウインターイルミネーション		単色	
397	中国新聞	ひろでん中国新聞旅行	平成21年11月25日	無料	ウインターイルミネーション2009の日帰りツアーの募集が「クリスマスツリーの光の街並み」の写真と共に掲載された	ウインターイルミネーション		カラー	
398	山陽新聞		平成21年11月29日	無料	ウインターイルミネーション2009開催についてスタライツツリー、光の森の写真と共に掲載された	ウインターイルミネーション		単色	
399	中国新聞		平成21年12月3日	無料	「光のまち庄原」丘陵公園の入園者を市内も呼び込むPR事業について、掲載された。	ウインターイルミネーション		カラー	
400	ザ・ウィークリープレスネット	(株)プレスネット本社	平成21年12月4日	無料	ウインターイルミネーション2009開催情報が「企画/クリスマス特集」内に「光の森」の写真と共に掲載された。	ウインターイルミネーション		カラー	
401	中国新聞		平成21年12月11日	無料	ウインターイルミネーション2009開催情報、影絵劇「鶴の恩返し」が写真と共に紹介された	ウインターイルミネーション		単色	
402	中国新聞		平成21年12月12日	無料	ウインターイルミネーション2009開催について掲載された。	ウインターイルミネーション		単色	
403	中国新聞		平成21年12月15日	無料	09/11/07庄原市シルバーク人材センターGG大会開催が掲載された。	スポーツ大会		単色	
404	中国新聞		平成21年12月16日	無料	庄原市PRの一環で市中心部マップ配布箇所として備北丘陵公園が掲載された	その他		カラー	

No.	名称	発行所	年月	有料/無料	記載内容	イベント分類	面積/分	単色/カラー	備考
405	読売新聞		平成21年12月16日	無料	連携事業企画として開催中の「2009光のまち庄原」が西本町のシンボルツリーの写真と共に掲載された。	ウインターイルミネーション		単色	
406	中国新聞		平成21年12月24日	無料	「今週の催し」掲載内にウインターイルミネーション2009開催情報が掲載された。	ウインターイルミネーション		単色	
407	中国新聞(夕刊)		平成21年12月25日	無料	ウインターイルミネーション2009の開催情報、イベント情報が掲載された	ウインターイルミネーション		単色	
408	中国新聞		平成21年12月26日	無料	ウインターイルミネーション2009の開催情報、イベント情報が掲載された	ウインターイルミネーション		単色	
409	山陽新聞		平成22年1月9日	無料	冬咲きぼたん展の開催情報が「ぼたん」の写真と共に掲載された	冬咲きぼたん		単色	
410	毎日新聞		平成22年1月10日	無料	ひばの里さとやま屋敷の「冬咲きぼたん展」開催情報が「ぼたんの写真と共に掲載された	冬咲きぼたん		単色	
411	中国新聞		平成22年1月13日	無料	冬咲きぼたん展の開催情報が「ぼたん」の写真と共に掲載された	冬咲きぼたん		カラー	
412	読売新聞		平成22年1月20日	無料	冬咲きぼたん展開催情報や、品種がぼたんの写真と共に掲載された	冬咲きぼたん		カラー	
413	中国新聞Cue		平成22年2月20日	無料	スイセンファンタジー2010告知。スイセンガーデンのカラー写真にイベント日程を掲載した。	スイセン		カラー	※2月20日(土)掲載予定 2月19日に近藤氏より
414	中国新聞		平成22年3月8日	無料	公園内で開催された庄原フラットゴルフ協会月例会大会結果について掲載された	スポーツ大会		単色	
415	中国新聞		平成22年3月20日	無料	「スイセンファンタジー2010」開催情報、品種などがスイセンガーデンの画像と共に掲載された	スイセン		カラー	
416	朝日新聞		平成22年3月25日	無料	スイセンファンタジー2010開催情報、開花品種の紹介がスイセンガーデンの写真と共に掲載された	スイセン		カラー	
417	山陽新聞		平成22年3月26日	無料	「スイセンファンタジー」開催中の様子が「スイセンガーデン」の画像と共に掲載される	スイセン		カラー	
418	読売新聞		平成22年3月29日	無料	「スイセンファンタジー」開催中の様子が「スイセンガーデン」の画像と共に掲載される	スイセン		カラー	

平成22年度 イベント広報 放送・報道実績

■WEB

No.	名称	発行所	年月	有料/無料	記載内容	イベント分類	面積/分	単色/カラー	備考
1	備北のかがやきvol.1(4-8月)	備北観光ネットワーク	平成22年4月1日	無料	庄原市内イベント特集ページにて春まつり、夏まつり、SETSTOCK'10の開催情報などが花の広場、大芝生広場	春まつり		カラー	
2	NNNストリートニュース(Web)	広島テレビ	平成22年4月6日	無料	「スイセンファンジ-2010」開催情報がスイセンガーデンの動画と共に放送された	スイセン		カラー	
3	イブニングふぉー情報リサーチ	RCC中国放送	平成22年4月19日	無料	「春を楽しむ旅」の特集内にて春まつり開催情報が、花の広場の画像と共に掲載された	春まつり		カラー	
4	ぶらり中国道:初夏のおでかけ	NEXCO西日本	平成22年4月21日	無料	公園一般情報からさとやまの体験について、ひばの里内の画像と共に掲載された。	初夏の花物語		カラー	
5	Get Hiroshima (web)	産興株式会社	平成22年4月25日	無料	春まつり開催情報が花の広場の写真と共に掲載された	春まつり		カラー	
6	ujj.net(web)	産興株式会社	平成22年4月25日	無料	春まつり開催情報が花の広場の写真と共に掲載された	春まつり		カラー	
7	ええのう広島(web)	産興株式会社	平成22年4月25日	無料	春まつり開催情報が花の広場の写真と共に掲載された	春まつり		カラー	
8	カウツリア カーナビ搭載	産興株式会社	平成22年4月25日	無料	春まつり開催情報が花の広場の写真と共に掲載された	春まつり		カラー	
9	カウ情報広し！(web)	産興株式会社	平成22年4月25日	無料	春まつり開催情報が花の広場の写真と共に掲載された	春まつり		カラー	
10	ひろしまナビゲーター(mobile)	産興株式会社	平成22年4月25日	無料	春まつり開催情報が花の広場の写真と共に掲載された	春まつり		カラー	
11	ひろしまナビゲーター(web)	産興株式会社	平成22年4月25日	無料	春まつり開催情報が花の広場の写真と共に掲載された	春まつり		カラー	
12	「街のコパヤシくん」(モバイル)	産興株式会社(広島テレビと共同運営)	平成22年4月25日	無料	春まつり開催情報が花の広場の写真と共に掲載された	春まつり		カラー	
13	子育て応援団(mobile)	産興株式会社	平成22年4月25日	無料	春まつり開催情報が花の広場の写真と共に掲載された	春まつり		カラー	
14	asahi.com	朝日新聞社	平成22年4月27日	無料	春まつり開催情報、チューリップ開花について、花の広場の画像と共に掲載された	春まつり		カラー	
15	Yahooニュース		平成22年5月23日	無料	ルビナス・シャレホビー開花情報について掲載(画像ナシ)	初夏の花物語			
16	毎日jp	毎日新聞社	平成22年5月23日	無料	ルビナス・シャレホビー開花情報について掲載(画像ナシ)	初夏の花物語			
17	中国新聞写真クラブ		平成22年5月25日	無料	5月29日写真教室開催について掲載された	その他		単色	
18	1ch MUSIC	日本海テレビ	平成22年5月30日	無料	週間番組表内にて「SETSTOCK'10の大特集」と掲載	コンサート		単色	
19	ぶらり中国道:初夏のおでかけ	NEXCO西日本	平成22年6月2日	無料	掲載情報の延長(4/21から掲載)内容:公園一般情報、さとやまの体験について、ひばの里内の画像	初夏の花物語		カラー	
20	山陽新聞		平成22年6月2日	無料	シャレホビーの開花情報、品種、入園料金等について花の広場の画像と共に掲載された	初夏の花物語		カラー	
21	SETSTOCK'10	(株)夢音地	平成22年6月6日	無料	SETSTOCK'10出演アーティスト第3弾の発表と、ステージ情報が出演者の画像と共に掲載された。	コンサート		カラー	
22	The Chugoku Shinbun	中国新聞社	平成22年6月9日	無料	ヒトロー観察会の様子(庄原高小、東小学校児童によるフジハカマの植栽)など、観察会の写真と共に掲載された	その他		カラー	
23	毎日jp	毎日新聞社	平成22年6月9日	無料	ヒトロー観察会の様子(庄原高小、東小学校児童によるフジハカマの植栽)など掲載された。	その他		単色	
24	しょうばらMax観光情報サイト	庄原市観光協会連合会	平成22年6月12日	無料	宮角孝雄写真展開催について、みりの里エントランスセンター2階の画像と共に掲載された。	その他		カラー	
25	NHK広島県のニュース	NHK広島	平成22年6月13日	無料	宮角孝雄写真展開催について、掲載された。	その他		単色	
26	The Chugoku Shinbun ONLINE 地域ニュース	中国新聞	平成22年6月17日	無料	ササユリ特別公開、開催情報などがササユリの画像と共に掲載された。	初夏の花物語		カラー	
27	Yahooニュース(毎日jp)		平成22年6月17日	無料	ササユリ特別公開、開催の詳細情報などが掲載された。	初夏の花物語		単色	
28	毎日jp	毎日新聞社	平成22年6月17日	無料	ササユリ特別公開、開花情報などが掲載された。(6/17付毎日新聞朝刊記事と向内容)	初夏の花物語		単色	
29	NHKオンライン地域ニュース	NHK広島	平成22年6月20日	無料	花の広場にて開催された「切り花体験」の様子について、花の広場の様子や体験者の話などが掲載された	初夏の花物語		カラー	
30	HONDA カーナビ搭載	株式会社MAP & NEWS. Net	平成22年6月25日	無料	ホンダ提供のカーナビサイト「HONDAレジャースポット」に公園情報を掲載するもので、継続している	公園一般		カラー	
31	RCCネット	RCC中国放送	平成22年6月27日	無料	SETSTOCK'10開催情報、出演者第4弾発表について、出演者の画像と共に掲載された。	コンサート		カラー	
32	CityDo! レジャール特集	株式会社サイネックス	平成22年7月1日	無料	レジャール特集、オートレッジ内の「じゃぶじゃぶ池」、イベント情報内へ「夏まつり」開催情報が掲載された	夏まつり		カラー	
33	ぶらり中国道	西日本高速道路株式会社	平成22年7月1日	無料	あじさい情報内にて、公園のアジサイの品種や、公園へのアクセス方法がアジサイの画像と共に掲載された。	初夏の花物語		カラー	
34	さんようタウンナビ	山陽新聞	平成22年7月3日	無料	アジサイ開花情報、来園者の感想などがひばの里アジサイ園のアジサイの画像と共に掲載された。	初夏の花物語		カラー	
35	毎日jp 広島	毎日新聞	平成22年7月7日	無料	アジサイ開花情報、品種などについて掲載された。	初夏の花物語		単色	
36	Yahoo地域ニュース	毎日jp(毎日新聞社)	平成22年7月9日	無料	アジサイ開花情報、品種などについて掲載された。	初夏の花物語		単色	
37	RCCニュース	RCC中国放送	平成22年7月30日	無料	SETSTOCK'10開催に向けて準備中の会場(芝生広場)の様子、出演者(氣志團)がアルバムにてトークイベントを	コンサート		カラー	
38	RCCニュース	RCC中国放送	平成22年7月31日	無料	SETSTOCK'10開催の様子、コンサート来場者人数14000人について動画と共に掲載	コンサート		カラー	
39	中国新聞ONLINE	中国新聞社	平成22年8月1日	無料	SETSTOCK'10開催の様子や、災害募金を募りながら開催したことについて	コンサート		カラー	
40	しょうばら観光情報サイト		平成22年8月4日	無料	入園者600万人達成のメモリーの開催 目録贈呈の様子の映像と共に掲載された	その他		カラー	
41	中国新聞ONLINE	中国新聞社	平成22年8月5日	無料	入園者600万人達成のメモリーの様子が画像と共に掲載された	その他		カラー	
42	NHKニュース	NHK全国	平成22年8月8日	無料	前原国土大臣が庄原市土砂災害地へ視察、公園管理棟内において行われた記者会見について掲載された	その他		カラー	
43	広島ニュース食たいんじやー	ダイヤモンド	平成22年8月21日	無料	夏まつり開催情報や、キャンプ場(じゃぶじゃぶ池)の画像と共に掲載された	夏まつり		カラー	
44	コスモス開花情報	JR情報システム	平成22年8月24日	無料	秋まつり開催情報、イベント情報について「花の広場」の画像と共に掲載	秋まつり		カラー	
45	おはよう中国	NHK広島	平成22年8月30日	無料	「梨のもぎ取り体験」開催について体験の様子の映像と共に放送された(2回)	夏まつり		カラー	
46	毎日新聞		平成22年8月30日	無料	梨のもぎ取り体験の開催、品種について、体験の様子について掲載された	夏まつり		単色	

No.	名称	発行所	年月	有料/無料	記載内容	イベント分類	面積/分	単色/カラー	備考
47	Yahoo! JAPAN、じゃらんnet、JR西、インフォメーションテクノロジー関西		平成22年9月1日	無料	コスモスの開花情報が掲載された	秋まつり			
48	日刊ウオーカー		平成22年9月1日	無料	秋まつり開催情報、イベント情報について「花の広場」の画像と共に掲載	秋まつり		カラー	
49	はり7		平成22年9月9日	無料	秋まつり開催情報、イベント情報について「花の広場」の画像と共に掲載	秋まつり		カラー	
50	ドコモ コンシェル 週末イベント情報		平成22年9月9日	無料	秋まつり開催情報、イベント情報について「花の広場」の画像と共に掲載	秋まつり		カラー	
51	日産ウーエムズジョッキー	RSKラジオ(岡山)	平成22年9月11日	無料	秋まつり開催がイベントやコスモスの情報、きゅうの丘の画像や、北入口にて撮影された画像と共に掲載された	秋まつり			
52	しまね情報ナビ	株式会社ワコムアイディ	平成22年9月22日	無料	国道54号線、184号線区間のお出かけスポット内に紹介、掲載	秋まつり			
53	アサヒコム	朝日新聞	平成22年9月27日	無料	秋まつりの開催について、花の広場(キバナコスモス・来園者)の動画・静止画と共に掲載された	秋まつり		カラー	
54	じゃらん観光ガイド	(株)リクルート/じゃらんnet	平成22年10月31日	無料	観光が点検コーナーにて「ウインターイルミネーション2011」の開催情報がスタートツリーの画像と共に掲載された。	ウインターイルミネーション			
55	そごう広島店催し物&フェア	そごう広島店	平成22年10月31日	無料	公園からの贈り物が来たと店舗催し案内にツイートの画像と共に掲載された。	ウインターイルミネーション		カラー	
56	中国新聞オンライン	中国新聞	平成22年10月31日	無料	そごう広島店入口へ備北の贈り物のツリーを設置。市内の園児が点検式にクリスマスにお歌をツリーの前で披露した	ウインターイルミネーション		カラー	
57	RCCニュース 地域情報	RCC中国放送	平成22年11月19日	無料	ウインターイルミネーション2010開催について、ひばの里銀河鉄道の画像と共に掲載された	ウインターイルミネーション		カラー	
58	asahi.com	朝日新聞	平成22年11月25日	無料	ウインターイルミネーション2010開催情報が、ビッグハネルやヘガサの画像と共に掲載された	ウインターイルミネーション		カラー	
59	さんようタウンナビ	山陽新聞社・岡山生活情報サイト	平成22年12月3日	無料	ウインターイルミネーション2010開催情報、会場案内などが光ル森・スタートツリーの画像と共に掲載された	ウインターイルミネーション		カラー	
60	山陽タウンナビβ版	山陽新聞	平成22年12月3日	無料	ウインターイルミネーション2010開催情報、会場情報が中の広場の画像と共に掲載された	ウインターイルミネーション		カラー	
61	山陽新聞WEB NEWS		平成22年12月3日	無料	ウインターイルミネーション2010開催情報、会場情報が中の広場の画像と共に掲載された	ウインターイルミネーション		カラー	
62	庄原焼きニュース	庄原焼きプロフェッショナル連絡協議事務局	平成22年12月5日	無料	イルミネーション開催日時の紹介と合わせてイルミネーション開催時の出店について掲載された。	ウインターイルミネーション		カラー	
63	2010年11月いもなび イルミネーション人気ランキング	(株)ゼンリン	平成22年12月23日	無料	クリスマスイルミネーション人気ランキング31位評価が光の森の画像と共に掲載された。	ウインターイルミネーション		単色	
64	広島県のニュース	NHK広島放送局	平成22年12月25日	無料	ウインターイルミネーション2010開催時、花火の打ち上げや、コンサートについて掲載された。	ウインターイルミネーション		カラー	
65	ぶらり中国道	NEXCO西日本	平成23年1月1日	無料	広島県内の1月のイベント情報コーナーにて「冬咲きぼたん展」開催日時、場所などが掲載された。	冬咲きぼたん		単色	
66	SETSTOCK'11	夢番地	平成23年1月5日	無料	2011開催のSETSTOCK'11開催日が発表について掲載された	コンサート		カラー	
67	SETSTOCK'11 mobile	夢番地	平成23年1月5日	無料	2011開催のSETSTOCK'11開催日が発表について掲載された	コンサート		カラー	
68	しょうばらさとやま博	庄原市観光キャンペーン実行委員会	平成23年1月6日	無料	ひばの里さとやま屋敷の正月イベントについて、正月遊具の画像と共に掲載された	冬		カラー	
69	しょうばらさとやま博	庄原市観光キャンペーン実行委員会	平成23年1月6日	無料	「クリスマスに行く」ウインターイルミネーションの旅のツアーが開催された様子が北入口会場の画像と共に掲載された。	ウインターイルミネーション		カラー	
70	じゃらん観光ガイド	(株)リクルート	平成23年1月7日	無料	「冬咲きぼたん展」開催について掲載された	冬咲きぼたん		カラー	
71	広島百科	JTB協定旅館ホテル連盟	平成23年1月7日	無料	1月開催(イベント紹介)コーナーにて「冬咲きぼたん展」開催について掲載された	冬咲きぼたん		カラー	
72	Yahoo! ニュース	毎日.jp	平成23年1月9日	無料	冬咲きぼたん展のぼたんの特徴や、開催期間など掲載された。	冬咲きぼたん		単色	
73	中国新聞オンライン	中国新聞社	平成23年1月9日	無料	冬咲きぼたん展開催について、来園者のコメントなどぼたんの画像と共に掲載された。	冬咲きぼたん		カラー	
74	毎日.jp		平成23年1月9日	無料	冬咲きぼたん展のぼたんの特徴や、開催期間など掲載された。	冬咲きぼたん		カラー	
75	中国新聞オンライン	中国新聞	平成23年1月12日	無料	丘陵公園での韓国ドラマ「サイン」の撮影について、出演俳優の画像と共に掲載された。	その他		カラー	
76	しょうばらさとやま博	庄原市観光キャンペーン実行委員会	平成23年1月20日	無料	ひばの里さとやま屋敷にて開催の冬咲きぼたん展開催について、ぼたんの画像と共に掲載された	冬咲きぼたん		カラー	
77	JRおでかけnet	JR西日本	平成23年1月22日	無料	「スイセンファンタジー2011」開催情報が「広島県観光スポーツ」コーナーにてスイセンガーデンの動画と共に掲載された。	スイセン		カラー	
78	JAFナビ・春のドライブコース(未確認)	社団法人日本自動車連盟広島支部	平成23年2月15日	無料	JAF会員向けサイトにて、スイセンファンタジー2011、春まつり開催情報についてスイセン花の広場(絵巻様)の	冬ぼたん展		カラー	
79	じゃらん観光ガイド	(株)リクルート/じゃらんnet	平成23年3月1日	無料	地域情報(ジャンル:花)の特集内にて「スイセンファンタジー2011」開催情報についてスイセンの画像と共に掲載された	スイセン			
80	JIM通	(株)プレスネット	平成23年3月20日	無料	スイセンファンタジー2011について、開催イベントについて、スイセンの画像と共に掲載された。	スイセン			
81	Yahoo! 地域情報	Yahoo!	平成23年3月20日	無料	地域情報(ジャンル:花)の特集内にて「スイセンファンタジー2011」開催情報についてスイセンの画像と共に掲載された	スイセン			
82	しょうばらMAX観光情報サイト	庄原市観光協会	平成23年3月20日	無料	スイセンファンタジー2011開催の様子がスイセンの画像と共に掲載された。	スイセン			
83	ブンカキネットひろしま ひろしま文化・情報ネット	公益財団法人ひろしま文化振興財団	平成23年3月20日	無料	スイセンファンタジー2011について、開催イベントについてスイセンの画像と共に掲載された。	スイセン			
84	かんぼの郷原(未確認)	かんぼの郷原	平成23年3月31日	無料	夏の公園情報(びつりシャワー画像)掲載	夏まつり		カラー	

■テレビ

No.	名称	発行所	年月	有料/無料	記載内容	イベント分類	面積/分	単色/カラー	備考
85	おはよう日本	NHK	平成22年4月4日	無料	「スイセンファンタジー2010」開催情報がスイセンガーデンの映像と共に放送された	スイセン		カラー	
86	ニュースコーナー内	NHK	平成22年4月4日	無料	「スイセンファンタジー2010」開催情報がスイセンガーデンの映像と共に放送された	スイセン		カラー	
87	おはようひろしま	NHK	平成22年4月5日	無料	「スイセンファンタジー2010」開催情報がスイセンガーデンの映像と共に放送された	スイセン		カラー	
88	NNNストリートニュース	広島テレビ	平成22年4月6日	無料	「スイセンファンタジー2010」開催情報がスイセンガーデンの映像と共に放送された	スイセン			
89	旬感★テレビ派ッ!	広島テレビ	平成22年4月6日	無料	「スイセンファンタジー2010」開催情報がスイセンガーデンの映像と共に放送された	スイセン			
90	イブニングぶらー	RCC中国放送	平成22年4月19日	無料	「春を楽しむ旅」の特集内にて春まつり開催情報が、花の広場の映像と共に放送された	春まつり		カラー	
91	SETSTOCK'10 CM(未確認)	株式会社 夢番地	平成22年4月20日	無料	「SETSTOCK'10」出演アーティストの第1弾発表について放送された	コンサート		カラー	
92	SETSTOCK'10 CM	株式会社 夢番地	平成22年4月21日	無料	SETSTOCK'10開催情報、出演アーティストについて、大芝生広場のコンサート映像と共に放送された	コンサート		カラー	
93	JNNニュース	RCC中国放送	平成22年4月25日	無料	チューリップ開花について、花の広場の映像と共に放送された	春まつり		カラー	

No.	名称	発行所	年月	有料/無料	記載内容	イベント分類	面積/分	単色/カラー	備考
94	ニュース645	NHK広島	平成22年4月25日	無料	「たたら鉄づくり」開催の様子が映像(輪)と共に放送された。	春まつり		カラー	
95	J-ステーション	HOME広島ホームテレビ	平成22年4月26日	無料	春まつり開催情報が花の広場の映像と共に放送された	春まつり			
96	おはよう中国	NHK広島	平成22年4月30日	無料	(朝2回・昼1回・夕方1回)春まつり開催情報、開花状況を花の広場の写真と共に放送された	春まつり		カラー	
97	旬感テレビ派	HTV広島テレビ	平成22年5月3日	無料	春まつり開催情報が花の広場の画像、入園者が放送された	春まつり		カラー	
98	ニュース645	NHK広島	平成22年5月4日	無料	春まつり開催情報、入園	春まつり		カラー	
99	満点ママ「いまからいけけんどう」	テレビ新広島	平成22年5月5日	無料	県道442号を取材される途中、春まつりを行っている所にこられた。	公園一般			
100	ニュース	HOME広島ホームテレビ	平成22年5月22日	無料	シャレー・ボビー・ヒサシの開花情報等が花の広場の映像と共に放送された(ニュースのバック画像)	初夏の春物語		カラー	
101	1ch MUSIC	日本海テレビ	平成22年5月30日	無料	会場の公園の各所からSETSTOCK'10の見所を紹介。	コンサート		カラー	
102	ニュース645【未確認】	NHK広島	平成22年6月13日	無料	宮角孝雄写真展「GROUND ZERO希望の神話」開催の様子がエントランスセンター2階の会場の映像と共に放送された。	その他		カラー	
103	HOMEテレビ【未確認】	HOME広島ホームテレビ	平成22年6月14日	無料	ラークスパー満開の様子が花の広場の映像と共に放送された。	初夏の春物語		カラー	
104	旬感テレビ派【未確認】	広島テレビ	平成22年6月14日	無料	宮角孝雄写真展「GROUND ZERO希望の神話」開催の様子がエントランスセンター2階の会場の映像と共に放送された。	その他		カラー	
105	NHK地域ニュース	NHK広島	平成22年6月20日	無料	花の広場に開催された「切り花体験」の様子が、花の広場や体験者の映像と共に放送された。	初夏の春物語		カラー	
106	SETSTOCK TV	RCC中国放送	平成22年7月8日	無料	SETSTOCK'10開催情報、出演アーティストの紹介、ステージなどが、コンサート会場の映像と共に放送された。	コンサート	60	カラー	
107	RCCニュース	RCC中国放送	平成22年7月30日	無料	SETSTOCK'10開催に向けて準備中の会場(芝生広場)の様子、出演者(氣志團)がアルバムにてトークイベントを	コンサート		カラー	
108	RCCニュース	RCC中国放送	平成22年7月31日	無料	SETSTOCK'10開催の様子、コンサート来場者人数14000人	コンサート		カラー	
109	RCCニュース	RCC中国放送	平成22年8月1日	無料	SETSTOCK'10開催の様子、コンサート来場者人数についてコンサート会場の映像と共に放送された	コンサート		カラー	
110	NNNニュース	HTV広島テレビ	平成22年8月4日	無料	入園者数600万人達成のメモリーの開催様子目録贈呈の様子の映像と共に放送された	その他		カラー	
111	イブニングふぉー	RCC中国放送	平成22年8月7日	無料	レポートが実際に竹の水鉄砲やびじりシャワーを体験した様子や「真昼のイルミネーション」の映像と共に夏まつり開催情報と共に放送された。	夏まつり		カラー	
112	NHKニュース	NHK全国	平成22年8月8日	無料	前原国土大臣が庄原市土砂災害地へ視察、公園管理棟内において行われた記者会見が放送された	その他		カラー	
113	おはよう中国	NHK広島	平成22年8月30日	無料	「梨のもぎ取り体験」開催について体験の様子の映像と共に放送された(2回)	夏まつり		カラー	
114	RCCニュース 地域情報	RCC中国放送	平成22年11月19日	無料	ウインターイルミネーション2010開催について、ひばの里銀河鉄道の画像と共に掲載された	ウインターイルミネーション		カラー	
115	NHK広島	NHK広島放送局	平成22年12月25日	無料	ウインターイルミネーション2010開催時、花火の打ち上げや、コンサートについて映像と共に放送された。	ウインターイルミネーション		カラー	
116	おはようひろしま	NHK広島	平成23年1月19日	無料	冬咲きぼたん展の様子。積雪のあるさとやま屋敷の画像と共に放送された。	冬咲きぼたん		カラー	
117	百歳バザンザイ!ふるさとパサナル	NHK広島	平成23年1月21日	無料	全国の百歳の方を紹介する番組。さとやま屋敷の映像も放送予定	その他		カラー	
118	広島満点ママ	RCC中国放送	平成23年3月23日	無料	「今から行く県道」のコーナー内(再放送)にてCH22、春まつりについて放送(中止)	春まつり		カラー	

■ラジオ

No.	名称	発行所	年月	有料/無料	記載内容	イベント分類	面積/分	単色/カラー	備考
119	おはようときめきタイム「すてきにティータム」	FMふくやま	平成22年4月9日	無料	「スイセンファンタジー2010」開催情報、選映品種の紹介、春まつり開催について放送	スイセン			
120	FMひろしま		平成22年4月20日	無料	春まつりや開花状況について放送	春まつり			
121	FMはつかいち		平成22年4月30日	無料	春まつり開催と開花状況について電話にて回答・放送された	春まつり			
122	おはようときめきタイム「すてきにティータム」	FMふくやま	平成22年4月30日	無料	春まつりイベント、花開花情報をお伝えした。	春まつり	5		
123	おはようときめきタイム「すてきにティータム」	FMふくやま	平成22年6月18日	無料	シャレー・ボビーなど開花情報を紹介	初夏の花物語			
124	おはようときめきタイム「すてきにティータム」	FMふくやま	平成22年7月13日	無料	山陽新聞掲載記事。ひばの里アジサイ園のアジサイの開花情報、品種など、夏まつりの紹介を含めて紹介(放送)	初夏の花物語	3		
125	日産ウインターエッセンス	RSKラジオ(岡山)	平成22年9月11日	無料	秋まつり開催がイベントやコスモスの情報と合わせて放送された	秋まつり			
126	FMちゅーびー週末おでかけステーション2	FMちゅーびー	平成22年9月17日	無料	9月17日(金)17時00分～17時30分 番組出演(電話インタビュー) 内海	秋まつり			
127	NHK FM ゆうなびスペシャル	NHK	平成22年11月26日	無料	ウインターイルミネーションの概要(開催期間、規模、特徴など)を、フリーライターの田中さんが紹介	ウインターイルミネーション			※田中さん 090-5902-6648 雑誌取材で来園あり
128	FMはつかいち「ぐっどもーにんぐ761」	FMはつかいち	平成23年3月24日	無料	スイセンファンタジー2011、イベント、開花状況について電話インタビューにて紹介	スイセン	15		放送エリア: 廿日市市、広島市佐伯区、西区

■雑誌・情報誌

No.	名称	発行所	年月	有料/無料	記載内容	イベント分類	面積/分	単色/カラー	備考
129	smile 4月号	(株)山陽折込広告センター	平成22年4月1日	無料	公園一般、春まつり開催情報が、花の広場・ひばの里・サイクリングの画像と共に掲載された	春まつり		カラー	
130	じゃらん中国・四国	リクルート	平成22年4月1日	無料	春まつり開催情報が花の広場の画像、ルビナスの画像と共に掲載された	春まつり		カラー	
131	子育てガイドブック2010年度版	(財)ひろしまこども夢財団	平成22年4月1日	無料	「子ども連れにやさしい施設」の特集内へ公園施設情報が掲載された	公園一般		単色	
132	広報しようばら(4月)	庄原市役所企画課	平成22年4月5日	無料	本紙表紙へスイセン・テンの画像掲載。「備北丘陵公園だより」内にて、春まつり開催情報、開花情報、	春まつり		カラー	
133	ワイヤーマ岡山県版 5月号	株式会社ふひで	平成22年4月10日	無料	レジャー特集内に春まつり、公園一般情報が、きゆうの丘、花の広場の画像と共に掲載された。	春まつり		カラー	
134	中四国スポーツ・フィットネスFITS5.6月号	(財)KG情報	平成22年4月15日	無料	公園一般情報、施設内容についてサイクリング・ルビナスの画像と共に掲載された	公園一般		カラー	
135	wink 5月号	株式会社アスコ	平成22年4月23日	無料	春まつり開催、花情報が花の広場の画像と共に掲載された	春まつり		カラー	
136	TJhiroshima 5月号	産興株式会社	平成22年4月25日	無料	春まつり開催情報が花の広場の写真と共に「表紙」「遊び場スポット+寄り道グルメ」特集内にて掲載された	春まつり		カラー	

No.	名称	発行所	年月	有料/無料	記載内容	イベント分類	面積/分	単色/カラー	備考
137	TjHiroshima 5月号	産興株式会社	平成22年4月25日	無料	SETSTOCK'10開催情報について、出演者写真と共に掲載された	コンサート		カラー	
138	Workin4/26-5/9	株式会社廣済堂広島営業所	平成22年4月26日	無料	春まつり開催情報が春まつりのチラシの画像と共に掲載された	春まつり		カラー	
139	広報しようばら(5月)	庄原市役所企画課	平成22年5月6日	無料	「備北丘陵公園だより」内にて、初夏の花物語の開催、ルビナス、ホビー、アジサイ開花情報、サイクリングについて	初夏の花物語		単色	
140	広島県観光便覧(21年度版)	広島県観光連盟	平成22年5月10日	無料	公園の施設情報、面積、催し物について掲載された	公園一般		単色	
141	TjHiroshima 6月号	産興株式会社	平成22年5月11日	無料	SETSTOCK'10開催情報、出演者について掲載された。	コンサート		カラー	
142	Wink Hiroshima (6月)	株式会社アスコ	平成22年5月23日	無料	SETSTOCK'10開催日程、出演アーティスト情報が掲載された。	コンサート		カラー	
143	7びあ	株式会社セブンイレブンジャパン	平成22年6月7日	無料	SETSTOCK'10開催日程、チケット販売について、コンサート会場「大芝生広場」の画像と共に掲載された。	コンサート		カラー	
144	OASIS (6月)	(株) 夢番地	平成22年6月13日	無料	SETSTOCK'10裏1面にコンサート開催日程、会場情報が特奏殿コンサート様子の画像と共に掲載された。	コンサート		カラー	
145	OASIS (7月)	(株) 夢番地	平成22年6月13日	無料	SETSTOCK'10オフィシャルブック発売や、セットバックパネル展の開催について掲載された。	コンサート		単色	
146	広報しようばら 7月号	庄原市役所企画課	平成22年7月5日	無料	「夏まつり開催イベント情報「ひばの里体験教室」「自然観察「SETSTOCK'10」などについて、「手打ちそば」の画像と共に掲載された。	夏まつり		単色	
147	TjHiroshima 8月号	産興株式会社	平成22年7月25日	無料	お手軽体験イベント・夏休みのチャレンジ・特集コーナー内にて、夏まつり期間中の体験イベントが、ヒョウタンネル・大流し	夏まつり		カラー	
148	るるぶ情報板広島宮島'11	JTBハウジング	平成22年8月1日	無料	秋まつり・キャンプ場・イルミネーションの開催や、通年体験イベントについて、花の広場・きゆうの丘・スターライトツアー	秋まつり		カラー	
149	広報しようばら 8月号	庄原市役所企画課	平成22年8月5日	無料	「夏まつり開催イベント情報「ひばの里体験教室」「真昼のイルミネーション」など「カブトムシ」の画像と共に掲載された	夏まつり		単色	
150	OASIS (8月)	(株) 夢番地	平成22年8月10日	無料	SETSTOCK'10開催された会場などについてコメントが掲載された	コンサート		単色	
151	wink備後・福山 9月号	株式会社アスコ	平成22年8月25日	無料	秋まつり開催情報、イベント情報について「花の広場」の画像と共に掲載	秋まつり		カラー	
152	funfanfun10月	ガリバープロダクション	平成22年9月1日	無料	秋まつり開催情報、イベント情報について「花の広場」の画像と共に掲載	秋まつり		カラー	
153	TJ広島8月		平成22年9月1日	無料	夏まつり開催情報などについて「ヒョウタンネル」や体験イベント画像が複数合わせて掲載された	秋まつり		カラー	
154	TJ広島9月		平成22年9月1日	無料	秋まつり開催情報、イベント情報について「花の広場」の画像と共に掲載	秋まつり		カラー	
155	オートキャンパー10月	(株) 八重洲出版	平成22年9月1日	無料	秋まつり開催情報、イベント情報について「花の広場」の画像と共に掲載	秋まつり		カラー	
156	じゃらん関西中国四国10月	リクルート	平成22年9月1日	無料	秋まつり開催情報、イベント情報について「花の広場」の画像と共に掲載	秋まつり		カラー	
157	スバルだより	フェロールーム(株)	平成22年9月1日	無料	秋まつり開催情報、イベント情報について「花の広場」の画像と共に掲載	秋まつり		カラー	
158	広島さんぽ秋9-10月	社団法人広島県観光連盟	平成22年9月1日	無料	秋まつり開催情報、イベント情報について花の広場(コスメ)の画像とさとやままつりオープニングイベント開催情報が共に掲載	秋まつり		カラー	
159	備北のかかがきvol.2 (9-11月)	備北観光ネットワーク	平成22年9月1日	無料	秋まつり開催情報、イベント情報について「花の広場」の画像と共に掲載、備北公園管理センター法観光	秋まつり		カラー	
160	広報しようばら 9月	庄原市役所企画課	平成22年9月5日	無料	秋まつり開催情報、イベント情報、さとやままつりについて掲載された	秋まつり		カラー	
161	くれえばん10月	くれ・マスメディア・スタジオ	平成22年9月21日	無料	秋まつり開催情報、イベント情報について「花の広場」の画像と共に掲載	秋まつり		カラー	
162	広島注文住宅9月		平成22年9月21日	無料	お出かけ情報欄へ公園で開催しているイベント情報等が「手打ちそば作り体験」の画像と共に掲載された	公園一般		カラー	
163	TJ HIROSHIMA 10月	アスコ株式会社	平成22年9月25日	無料	秋まつり開催情報が花の広場・コスメの画像と共に掲載された。	秋まつり		カラー	
164	道の駅旅案内秋号	ゼンリン	平成22年10月1日	無料	エリア別紹介欄内・備北エリアにて秋まつりの開催情報がコスメの画像と共に掲載	秋まつり		カラー	
165	園芸がい'2010秋号	(株) 主婦の友社	平成22年10月8日	無料	秋まつり開催情報、イベント情報について「花の広場」の画像と共に掲載	秋まつり		カラー	
166	関西中国四国じゃらん	(株) リクルート	平成22年11月1日	無料	キラキライルミネーション情報中国四国の特集内にウインターイルミネーション2010開催情報が掲載された。	ウインターイルミネーション		カラー	
167	広報しようばら 11月	庄原市企画課	平成22年11月1日	無料	ウインターイルミネーション2010開催情報、会場案内、マイルミネーションコンテスト参加者公募など掲載された	ウインターイルミネーション		単色	
168	JR西日本「旅こよみ12月号」	(株) 京阪神エルマガジン社	平成22年11月20日	無料	ウインターイルミネーションの概要をカラー写真1点と共に掲載	ウインターイルミネーション		カラー	JR西日本の主要駅にて配布のほか、ウェブサイト「JR
169	bisene 2月	(株) ベネッセホールディング	平成23年1月10日	無料	スイセンファンタジー2011開催について、スイセンの画像と共に掲載された。	スイセン		カラー	
170	趣味の園芸 1月	NHK趣味の園芸	平成23年1月21日	無料	冬咲きばたんの展示についてさとやま屋敷の画像と共に掲載された。	冬咲きばたん		カラー	
171	エリアガイド 広島 ガイドのとら広島	(株) まちなみカントリープレス	平成23年2月28日	無料	ウインターイルミネーション2011開催について光のトンネルの画像と共に掲載された。	ウインターイルミネーション		カラー	
172	WORKIN広島版3.21-3.27	(株) 廣済堂	平成23年3月21日	無料	workinおススメ！イベント情報コーナー内にてスイセンファンタジー2011開催情報がスイセンの画像と共に掲載された	スイセン		カラー	
173	月刊タウン情報トリアングル 4月【未確認】		平成23年3月28日	無料	スイセンファンタジー2011と春まつりについてイベント情報と共に掲載(予定)	スイセン		カラー	

■紙媒体

No.	名称	発行所	年月	有料/無料	記載内容	イベント分類	面積/分	単色/カラー	備考
174	YUMEBANCHI CONCERT INFORMATION 2010.4	夢番地	平成22年4月1日	無料	「SETSTOCK'10」開催日時、HPでの出演者の発表について掲載された	コンサート		単色	
175	YUMEBANCHI CONCERT INFORMATION 2010.4	夢番地	平成22年4月1日	無料	「SETSTOCK'10」開催日時、BLOG、チケットなどについて掲載された	コンサート		単色	
176	かんぼの郷庄原春の宿泊プラン3/1-5/31	かんぼの郷庄原	平成22年4月1日	無料	イベント情報特集内に春まつり開催情報が花の広場の写真と共に掲載された	春まつり		カラー	
177	中国新聞社ファミリー4月分	中国新聞	平成22年4月1日	無料	庄原市北自治振興センター主催行事「北地区歩く会」開催について掲載された	その他		単色	
178	WEEKLY PRESNET4/23	株式会社プレスネット	平成22年4月23日	無料	春まつり開催情報について花の広場の写真と共に掲載された	春まつり		カラー	
179	街ing	株式会社タクシシステムズ	平成22年4月25日	無料	春まつり開催情報が花の広場の写真と共に掲載された	春まつり		カラー	
180	YUMEBANCHI CONCERT INFORMATION 2010.5	夢番地	平成22年5月1日	無料	「SETSTOCK'10」開催日時、BLOG、チケットなどについて掲載された	コンサート		単色	
181	ザ・ビッグ生活カレンダー5月	ザ・ビッグ庄原店	平成22年5月1日	無料	春まつり開催情報・花・シルバークリスマスについて掲載された	春まつり		単色	
182	広島県北77-	読売旅行広島営業所	平成22年5月1日	無料	「3大花の散歩コース」ツアーコース内にて画像と共に紹介・掲載された。	初夏の花物語		カラー	

No.	名称	発行所	年月	有料/無料	記載内容	イベント分類	面積/分	単色/カラー	備考
183	ホンダカーズプレス広島	(株)アスコン 第二事業部 中四国支店	平成22年5月15日	無料	ホンダディーラーの顧客宛印刷物ドライブの立ち寄りスポットとして公園を紹介	公園一般		カラー	5/7 メールにて依頼5/11 終了
184	SETSTOCK10チケット購入広報誌	ファミリーマート	平成22年5月22日	無料	ファミリーマートでのSETSTOCK10チケット購入方法、購入特典(携帯待受、手ぬぐいプレゼント)について掲載。	コンサート		カラー	
185	山陽新聞折込	山陽印刷株式会社	平成22年5月31日	無料	ウインターイルミネーション2010開催情報について光の森画像と共に掲載 隆嗣	ウインターイルミネーション		カラー	
186	かんぼの郷夏の宿泊プラン	かんぼの郷庄原	平成22年6月1日	無料	公園イベント情報がアジサイの写真と共に掲載	初夏の花物語		カラー	
187	ザ・ビッグ生活カレンダー6月	THE BIG 庄原店	平成22年6月1日	無料	期間中の開花情報について掲載された	初夏の花物語		単色	
188	ひろしま県民ウオーキング庄原	広島県健康福祉局健康対策課・ひろしま健康づくり	平成22年7月29日	無料	10/3-11/30開催のさとやま博のオープニングイベントの開催会場として画像と共に掲載、「ウォーキング大会要綱」	スポーツ大会		カラー	
189	ザ・ビッグ生活カレンダー8月	サ・ビッグ庄原店	平成22年8月1日	無料	夏まつり開催情報、イベント情報について掲載	秋まつり		カラー	
190	SETSTOCK10 OFFICIAL BOOK	夢番地	平成22年8月10日	無料	SETSTOCK10オフィシャルブック予約販売について掲載された	コンサート		単色	
191	YUMEBANCHI INFORMATION 8月	夢番地	平成22年8月10日	無料	SETSTOCK10オフィシャルブック予約販売について掲載された	コンサート		単色	
192	RCCラジオタイムテーブル	RCC中国放送	平成22年9月1日	無料	出演コーナーについて掲載あり	秋まつり		単色	
193	ザ・ビッグ生活カレンダー9月	サ・ビッグ庄原店	平成22年9月1日	無料	秋まつり開催情報、イベント情報について掲載	秋まつり		カラー	
194	YUMEBANCHI CONCERT INFORMATION 11月	夢番地	平成22年11月1日	無料	SETSTOCK10オフィシャルブック発売中のお知らせが出演アーティストの画像と共に、一面に掲載された	コンサート		単色	
195	ウインターイルミネーションの旅・ツアー広報誌	備北交通	平成22年11月1日	無料	ツアー参加者公募・庄原市内のツアーに公園(イルミネーション)がコースで組まれた	ウインターイルミネーション		カラー	
196	ザ・ビッグ生活カレンダー11月	サ・ビッグ庄原店	平成22年11月1日	無料	ウインターイルミネーション2010開催情報が掲載された	ウインターイルミネーション		単色	
197	狼煙際限プロジェクト	庄原市のろしプロジェクト実行委員会	平成22年11月23日	無料	通常時法伝達の為に行われた狼煙。庄原市内8箇所のりレー魚所の中の園内から展望台にて行われる狼煙の	その他		単色	
198	ザ・ビッグ生活カレンダー12月	サ・ビッグ庄原店	平成22年12月1日	無料	ウインターイルミネーション2010開催情報が掲載された	ウインターイルミネーション		単色	
199	ザ・ビッグ生活カレンダー1月	サ・ビッグ庄原店	平成23年1月1日	無料	餅つき、おもてなし、とんどなど正月イベントについて掲載された。	冬		単色	
200	ザ・ビッグ生活カレンダー2月	サ・ビッグ庄原店	平成23年2月1日	無料	丘陵公園イベント情報コーナーにて、冬咲きぼたん展や節分に因んだイベントについて掲載された。	冬		単色	
201	ザ・ビッグ生活カレンダー3月	サ・ビッグ庄原店	平成23年3月1日	無料	冬咲きぼたん展と、ひばの里さとやま屋敷でのおもてなしなどについて掲載された。	冬咲きぼたん		単色	
202	news paper 春2011	庄原市観光キャパシティ実行委員会	平成23年3月20日	無料	2011年度開催行事について園内の画像(花の広場)と共に掲載された。	春まつり		カラー	
203	RCCラジオタイムテーブル10-11	RCCラジオ放送	平成23年10月1日	無料	「秋の花めぐり」内に、秋まつり開催について、コスモスの画像と共に掲載された	秋まつり		カラー	
204	ザ・ビッグ生活カレンダー10月	サ・ビッグ庄原店	平成23年10月1日	無料	秋まつり開催期間の開催イベント、庄原さとやま博やお花情報について掲載された。	秋まつり		単色	
205	かんぼの郷庄原3/31-5/31 春の宿泊プラン	かんぼの郷庄原	平成23年3月31日	無料	かんぼの郷庄原近隣観光地紹介欄にて、春まつり、初夏の花物語り開催についてチューリップの開花した画像と共に掲載された	春まつり		カラー	

■新聞

No.	名称	発行所	年月	有料/無料	記載内容	イベント分類	面積/分	単色/カラー	備考
206	中国新聞		平成22年4月5日	無料	SETSTOCK10の開催情報、ツアー、アクセス方法などが掲載された。	コンサート		単色	
207	中国新聞		平成22年4月8日	無料	「情報交差点・行楽」欄にて「スイセンファンジー2010」開催情報が掲載された	スイセン		単色	
208	中国新聞		平成22年4月21日	無料	庄原3セクと県大などが開発した「赤い宝石ジャム」の発売について掲載された	その他		カラー	
209	朝日新聞		平成22年4月23日	無料	「GW東へ西へ」県内の催し物情報内にて春まつり開催、体験教室等が掲載された。	春まつり		単色	
210	中国新聞		平成22年4月26日	無料	「ジョイスボ中国」の欄内にて公園で開催された「庄原GG協会月例会」の試合結果が掲載された	スポーツ大会		単色	
211	朝日新聞		平成22年4月27日	無料	春まつり開催情報、チューリップ開花について、花の広場の画像と共に掲載された	春まつり		カラー	
212	読売新聞		平成22年4月27日	無料	春まつり開催情報、チューリップ開花について、花の広場の画像と共に掲載された	春まつり		カラー	
213	中国新聞		平成22年4月29日	無料	「情報交差点」内にて、春まつり開催情報、催しについて掲載された。	春まつり		単色	
214	中国新聞		平成22年4月30日	無料	SETSTOCK10の開催情報、出演アーティスト第1弾発表について掲載された	コンサート		単色	
215	中国新聞		平成22年5月1日	無料	SETSTOCK10開催、出演アーティスト情報が掲載された。	コンサート		単色	
216	中国新聞(夕刊)		平成22年5月1日	無料	春まつり期間中イベント情報が掲載された。	春まつり		単色	
217	中国新聞		平成22年5月5日	無料	SETSTOCK10の開催情報、出演アーティスト第1弾発表について掲載された。	コンサート		単色	
218	中国新聞		平成22年5月6日	無料	「情報交差点」コーナー内にて、春まつり開催情報、体験教室について掲載された	春まつり		単色	
219	中国新聞(夕刊)		平成22年5月7日	無料	イベント情報コーナー内にて、春まつり開催情報、体験教室について掲載された	春まつり		単色	
220	中国新聞(夕刊)		平成22年5月8日	無料	「イベント」内にて春まつり開催情報、体験教室について掲載された	春まつり		単色	
221	中国新聞		平成22年5月13日	無料	SETSTOCK10の開催情報、出演者、チケット情報が出演者画像と共に掲載。	コンサート		単色	
222	中国新聞		平成22年5月15日	無料	SETSTOCK10の開催情報、出演アーティスト第1弾発表について掲載された	コンサート		単色	
223	中国新聞		平成22年5月20日	無料	SETSTOCK10の開催情報、出演アーティスト第1弾発表について掲載された	コンサート		単色	
224	中国新聞		平成22年5月21日	無料	SETSTOCK10の開催情報、出演者について掲載された。	コンサート		単色	
225	中国新聞		平成22年5月22日	無料	シャレホビーの開花情報が花の広場(シャレホビー)の画像と共に掲載された。	初夏の花物語		単色	
226	山陽新聞		平成22年5月23日	無料	5/29日現在未掲載	初夏の花物語		単色	
227	毎日新聞		平成22年5月23日	無料	ルピナス、シャレホビーの開花情報がルピナスの画像と共に掲載された。	初夏の花物語		単色	
228	読売新聞		平成22年5月24日	無料	ルピナス、シャレホビーの開花情報がルピナスの画像と共に掲載された。	初夏の花物語		単色	

No.	名称	発行所	年月	有料/無料	記載内容	イベント分類	面積/分	単色/カラー	備考
229	中国新聞		平成22年5月25日	無料	SETSTOCK'10の開催情報、出演アーティスト、チケット購入方法などが出演アーティストの画像と共に掲載された。	コンサート		単色	
230	中国新聞		平成22年5月31日	無料	公園にて開催された「庄原GG協会月例会」について掲載された。	スポーツ大会		単色	
231	中国新聞		平成22年5月31日	無料	SETSTOCK'10の開催情報、ツアー、アクセス方法などが掲載された。	コンサート		単色	
232	中国新聞		平成22年6月1日	無料	SETSTOCK'10の開催情報、ツアー、アクセス方法などが掲載された。	コンサート		単色	
233	中国新聞		平成22年6月5日	無料	SETSTOCK'10の開催情報、ツアー、アクセス方法などが掲載された。	コンサート		単色	
234	中国新聞		平成22年6月7日	無料	SETSTOCK'10の開催情報、ツアー、アクセス方法などが掲載された。	コンサート		単色	
235	中国新聞		平成22年6月9日	無料	ビートル観察会の様子(庄原高小、東小学校児童によるフジハカマの植栽)など、観察会の写真と共に掲載された。	その他		単色	
236	毎日新聞		平成22年6月9日	無料	ビートル観察会の様子(庄原高小、東小学校児童によるフジハカマの植栽)、観察会の写真と共に掲載された。	その他		単色	
237	読売新聞		平成22年6月9日	無料	ビートル観察会の様子(庄原高小、東小学校児童によるフジハカマの植栽)など、観察会の写真と共に掲載された。	その他		カラー	
238	中国新聞		平成22年6月12日	無料	SETSTOCK'10の開催日程、出演アーティスト第3弾、ステージ別出演者などが掲載された。	コンサート		単色	
239	中国新聞		平成22年6月14日	無料	SETSTOCK'10の開催情報、出演アーティスト、チケット購入方法などが出演アーティストの画像と共に掲載された。	コンサート		単色	
240	中国新聞		平成22年6月17日	無料	ササユリ特別公開、開会情報などがササユリの画像と共に掲載された。	初夏の花物語		カラー	
241	毎日新聞		平成22年6月17日	無料	ササユリ特別公開、開会情報などが掲載された。	初夏の花物語		単色	
242	中国新聞		平成22年6月18日	無料	グリーンウイングさとやまが連携して開発した庄原トトの産地化について掲載された。	その他		カラー	
243	中国新聞		平成22年6月18日	無料	SETSTOCK'10の開催情報、出演アーティスト、SETSTOCKの名前の由来について、出演アーティストの画像と共に掲載された。	コンサート		カラー	
244	読売新聞		平成22年6月18日	無料	全国音楽フェスタ開催特集内にてSETSTOCK'10が開催日、出演アーティストについて掲載された。	コンサート		カラー	
245	読売新聞		平成22年6月21日	無料	ササユリ特別公開、開会情報などがササユリの画像と共に掲載された。	初夏の花物語		カラー	
246	毎日新聞		平成22年7月7日	無料	アジサイ開花情報、品種などについて、アジサイの画像と共に掲載された。	初夏の花物語		単色	
247	中国新聞		平成22年7月12日	無料	SETSTOCK'10開催情報、出演アーティスト、チケット購入方法などが出演アーティストの画像と共に掲載された。	コンサート		単色	
248	中国新聞前面広告欄		平成22年7月12日	無料	SETSTOCK'10開催情報、出演アーティスト、チケット購入方法などが出演アーティストの画像と共に掲載された。	コンサート		単色	
249	RCC番組広告欄	中国新聞	平成22年7月13日	無料	SETSTOCK'10開催情報、出演アーティスト情報が出演アーティストの画像と共に掲載された。	コンサート		単色	
250	中国新聞		平成22年7月14日	無料	SETSTOCK'10開催情報、出演アーティスト、チケット購入方法などが出演アーティストの画像と共に掲載された。	コンサート		単色	
251	中国新聞		平成22年7月16日	無料	丘陵公園と地域の連携や入園者の推奨方法について掲載された。	その他		カラー	
252	中国新聞		平成22年7月26日	無料	SETSTOCK'10開催情報、出演アーティスト、チケット購入方法などが出演アーティストの画像と共に掲載された。	コンサート		単色	
253	中国新聞	夕刊	平成22年7月29日	無料	「足を延ばして」近園イベント内にてSETSTOCK'10開催情報、出演アーティスト、チケット購入方法などが掲載された。	コンサート		単色	
254	中国新聞		平成22年7月30日	無料	SETSTOCK'10開催情報、出演アーティスト、チケット購入方法などが出演アーティストの画像と共に掲載された。	コンサート		単色	
255	中国新聞		平成22年8月3日	無料	SETSTOCKコンサート会場内などにて集まった庄原市災害義援金を庄原市へ寄付されたことについて掲載された。	コンサート		単色	
256	中国新聞	中国新聞社	平成22年8月5日	無料	入園者600万人達成のメモリーの様子が画像と共に掲載された。	その他		カラー	
257	毎日新聞		平成22年8月5日	無料	入園者600万人達成のメモリーの様子が画像と共に掲載された。	その他		カラー	
258	読売新聞		平成22年8月28日	無料	梨のもぎ取り体験の開催の、品種について、体験の様子の画像と共に掲載された。	夏まつり		カラー	
259	毎日新聞		平成22年8月30日	無料	梨のもぎ取り体験の開催の、品種について、体験の様子の画像と共に掲載された。	夏まつり		単色	
260	毎日新聞		平成22年9月11日	無料	秋まつりの開催について、花の広場(キバナコスモス)の画像と共に掲載された。	秋まつり		単色	
261	中国新聞		平成22年9月12日	無料	梨のもぎ取り体験の開催、品種について、なしの画像と共に掲載された。	秋まつり		カラー	
262	中国新聞		平成22年9月12日	無料	みりのり里なし園にて開催の「梨のもぎ取り体験」について掲載された。	その他		単色	
263	中国新聞		平成22年9月25日	無料	10/2より開催のさとやま博開催について掲載された。	秋まつり		カラー	
264	朝日新聞		平成22年9月27日	無料	秋まつりの開催について、花の広場(キバナコスモス)の画像と共に掲載された。	秋まつり		カラー	
265	中国新聞		平成22年9月28日	無料	猛暑での公園への来園者についてセンター長の画像と共に掲載された。	公園一般		カラー	
266	山陽新聞		平成22年10月9日	無料	コスモス見ごろ 取材記事掲載。例年より7~10日遅れの開花についてコメント。	秋まつり		カラー	取材:東城支局 上野記者
267	毎日新聞		平成22年10月29日	無料	広島県平成21年観光施設利用ベスト12内の第5位のランクでウインターイルミネーション2010の開催情報ときゅうの丘の画像と共に掲載された。	ウインターイルミネーション		単色	
268	中国新聞		平成22年10月31日	無料	そごう広島店入口へ備北の贈り物のツリーを設置。市内の園児が点灯式にクリスマスにお歌をツリーの前で披露した。	ウインターイルミネーション		カラー	
269	読売新聞		平成22年11月22日	無料	ウインターイルミネーション2010開催情報、会場について北入口会場アレーションケーキの画像と共に掲載された。	ウインターイルミネーション		カラー	
270	朝日新聞		平成22年11月25日	無料	ウインターイルミネーション2010開催情報がビッグハレルやベガサスの画像と共に掲載された。	ウインターイルミネーション		カラー	
271	朝日新聞		平成22年11月27日	無料	中国5県のイルミネーション情報内に、丘陵公園の開催情報が掲載された。	ウインターイルミネーション		単色	
272	山陽新聞		平成22年12月3日	無料	ウインターイルミネーション2010開催情報、会場情報が中の広場の画像と共に掲載された。	ウインターイルミネーション		カラー	
273	毎日新聞		平成22年12月9日	無料	さとやま屋敷内蔵にて開催の「レコードコンサート」出演の安倍さんの特集と公園での開催について掲載された。	ウインターイルミネーション		カラー	
274	朝日新聞		平成22年12月24日	無料	エンタースセンター国兼2Fにて開催のウイッチホールに設けられた「マウツ」のカード数が1万2千枚をこえたとツリーの画像と共に掲載された。	ウインターイルミネーション		カラー	
275	中国新聞		平成22年12月28日	無料	yahooサイト内「みんなが行きたいのはココ、人気イルミネーション」投票ランキング 全国9位について、ウインターイルミネーション2010の画像と共に掲載された。	ウインターイルミネーション		カラー	

No.	名称	発行所	年月	有料/無料	記載内容	イベント分類	面積/分	単色/カラー	備考
276	中国新聞		平成22年12月29日	無料	グリーンウイズさとやまと県立広島大学と共同開発した「赤い宝石・ブルーベリージャム」が園内にて	その他		カラー	
277	中国新聞		平成23年1月1日	無料	園内にて開催した「まちPRの庄原やき」について掲載された。	その他		カラー	
278	朝日新聞		平成23年1月1日	無料	園内にて開催した「まちPRの庄原やき」について掲載された。	その他		カラー	
279	山陽新聞		平成23年1月9日	無料	冬咲きぼたん展開催について。来園者のコメントなどぼたんの画像と共に掲載された。	冬咲きぼたん		カラー	
280	中国新聞		平成23年1月9日	無料	冬咲きぼたん展開催について。来園者のコメントなどぼたんの画像と共に掲載された。	冬咲きぼたん		カラー	
281	毎日新聞		平成23年1月9日	無料	冬咲きぼたん展開催について。来園者のコメントなどぼたんの画像と共に掲載された。	冬咲きぼたん		カラー	
282	中国新聞		平成23年1月12日	無料	韓国ドラマ「サイン」ロケについて出演俳優の記事発表の画像と共に掲載された。	その他		カラー	
283	読売新聞		平成23年1月12日	無料	園内にて撮影される韓国ドラマ「サイン」のロケについて、出演者の画像と共に掲載	その他		カラー	
284	読売新聞		平成23年1月12日	無料	韓国ドラマ「サイン」ロケについて出演俳優の記事発表の画像と共に掲載された。	その他		カラー	
285	読売新聞		平成23年1月23日	無料	冬咲きぼたんの展示についてぼたんの画像と共に掲載予定	冬咲きぼたん			
286	読売新聞		平成23年1月31日	無料	冬咲きぼたんの品種や、展示の状態等について、展示中の雪囲いの冬咲きぼたんの画像と共に掲載された	冬咲きぼたん		カラー	
287	中国新聞		平成23年2月18日	無料	ビオトープ観察会について、庄原2小学校による学習発表会の様子が画像と共に掲載された。	その他		カラー	
288	中国新聞		平成23年3月12日	無料	園内の降雪の様子及びひばの里の梅の花の画像と共に掲載された。	冬		カラー	
289	毎日新聞		平成23年3月18日	無料	スイセンファンタジー-2011開催について掲載(予定)	スイセン		単色	
290	読売新聞		平成23年3月19日	無料	スイセンファンタジー-2011開催について掲載(予定)	スイセン		単色	

■WEB

No.	名称	発行所	年月	有料/無料	記載内容	イベント分類	面積/分	単色/カラー	備考
1	JAFナビ・春のドライブコース [未確認]	社団法人日本自動車連盟広島支部	平成23年4月1日	無料	JAF会員向けサイト内にて、スイセンファンタジー2011、春まつり開催情報についてスイセン・花の広場(絵巻様)の画像と共に掲載された	春まつり		カラー	
2	プレスシード		平成23年4月1日	無料	スイセンファンタジー2011開催について、スイセンガーデンの画像と共に掲載。スイセン観察会、モイストポップ作りのイベントについて掲載された。	スイセン		カラー	
3	春の花散歩	中国新聞	平成23年4月1日	無料	スイセン・春まつり:花の広場画像掲載	春まつり		カラー	
4	RCCニュース	RCC中国放送	平成23年4月5日	無料	見頃を迎えたスイセンや、品種数、イベントについてスイセンガーデンの動画と共に掲載された。	スイセン		カラー	
5	RCCニュース広島地域情報	RCC中国放送	平成23年4月5日	無料	スイセンファンタジー2011:見頃となったスイセンの品種を紹介。スイセンガーデンの放送された動画掲載。	スイセン		カラー	
6	さんようタウンナビ	山陽新聞	平成23年4月5日	無料	見頃を迎えたスイセンや、品種数、イベントについてスイセンガーデンの画像と共に掲載された。	スイセン		カラー	
7	アサヒ、コム	朝日新聞	平成23年4月6日	無料	見頃を迎えたスイセンや、品種数、イベントについてスイセンガーデンの画像と共に掲載された。	スイセン		カラー	
8	まつえSNS		平成23年4月8日	無料	花の広場のピクニックコンサートへ出演者:梅谷陽子さんのコメント内に春まつり開催について紹介された。	春まつり		単色	
9	47ニュース	中国新聞	平成23年4月10日	無料	見頃を迎えたスイセンや、品種数、イベントについてスイセンガーデンの画像と共に掲載された。	スイセン		カラー	
10	中国新聞オンライン	中国新聞	平成23年4月10日	無料	スイセンファンタジー2011開催について、スイセンガーデンの画像と共に掲載された。	スイセン		カラー	
11	facebook/毎日新聞		平成23年4月13日	無料	春まつり開催期間、期間中のイベントなどについて掲載された。	春まつり		単色	
12	毎日.jp	毎日新聞	平成23年4月13日	無料	春まつり開催期間、期間中のイベントや花情報などについて掲載された。	春まつり		単色	
13	ぶらり中国道	西日本高速道路エンジニアリング㈱	平成23年4月14日	無料	公園一般情報を紹介。	スイセン		カラー	
14	さとやま情報	広島市観光キャンペーン実行委員会	平成23年4月17日	無料	そごう広島店でのスイセンファンタジー2011キャンペーン(モイストポップ)の様子について画像と共に掲載された。	スイセン		カラー	
15	RCC 広島ニュース	RCC中国放送	平成23年4月20日	無料	花の広場の開花状況、イベントについて花の広場:地上絵の映像(動画)と共に掲載された。	春まつり		カラー	
16	SETSTOCK11	夢番地・中国放送	平成23年4月23日	無料	SETSTOCK11開催日と出演アーティスト1弾発表について掲載された。	コンサート		カラー	
17	さとやま観光情報	広島市観光キャンペーン実行委員会	平成23年4月28日	無料	4/23-24開催された「たたら鉄づり」の様子が画像と共に掲載された。	春まつり		カラー	
18	スーパーニュース	TSSテレビ新広島	平成23年4月30日	無料	GW2日目のにぎわいの様子、花の広場の開花状況、イベントについて掲載された。	春まつり		カラー	
19	さとやま観光情報	広島市観光キャンペーン実行委員会	平成23年5月4日	無料	花の地上絵や、無料入園日の様子、ひばの里などの様子が花の広場、芝生広場、和太鼓などの画像と共に掲載された。	春まつり		カラー	
20	NHK広島県ニュース	NHK広島放送局	平成23年5月5日	無料	2万人の来演客、見頃のチューリップ、ポピー、大芝生広場や、ミニコンサートの様子について掲載された。	春まつり		単色	
21	アサヒ、コム	朝日新聞	平成23年5月5日	有料	見頃になったチューリップ、ピオラ、アイランドポピーの開花状況、品種数、無料入園日について掲載された。	春まつり		カラー	
22	アサヒコム	朝日新聞	平成23年5月5日	無料	花の広場の画像掲載。チューリップの開花、品種数、アイランドポピーの見頃について掲載された。	春まつり		カラー	
23	セットストック11	夢番地	平成23年5月14日	無料	SETSTOCK11開催日時、第2弾出演アーティスト、チケット情報について掲載された。	コンサート		単色	
24	中国新聞		平成23年5月24日	無料	公園南エリア開園について、国チョウの生息地や、生態観察会、エリア面積について、地図、南エリアの画像と共に掲載された。	その他		カラー	
25	City Do!レジャーブール特集[未確認]	㈱サイネックス	平成23年7月1日	無料	夏の特集記事「レジャーブール紹介」	公園一般			じゃぶじゃぶ池を紹介 ※水深約30cmの水遊び
26	Yahoo!Japan じゃらんnet JR東、西日本	協同組合 インフォメーションテクノロジー関西	平成23年7月12日	無料	秋まつり、コスモス情報を各社のサイトを利用して情報提供する。	秋まつり			
27	ぶらり中国道 水遊び特集	西日本高速道路エンジニアリング中国株式会社	平成23年7月19日	無料	中四国の水遊び出来るスポットを紹介。	夏まつり		カラー	
28	コスモス開花状況	鉄道情報システム㈱(JRシステム)	平成23年8月19日	無料	コスモスの開花状況をインターネットを利用して情報提供するサイト。	秋まつり			9月中旬から開花終了まで随時開花状況を報告。
29	満点マム ラブルーレット	TSSテレビ新広島	平成23年9月15日	無料	おはぎづくり体験・カナディアンカヌー体験	秋まつり		カラー	
30	47ニュース	中国新聞	平成23年9月17日	無料	見頃となった黄色いコスモスの画像、品種、10/9ビッグバンドフェスティバルなど期間中の開催イベントが掲載された。	秋まつり		単色	
31	中国新聞オンライン		平成23年9月17日	無料	見頃となった黄色いコスモスの画像、品種、10/9ビッグバンドフェスティバルなど期間中の開催イベントが掲載された。	秋まつり		単色	
32	毎日.jp	毎日新聞	平成23年9月17日	無料	見頃となった黄色いコスモスの画像、品種、期間中の開催イベントが掲載された。	秋まつり		単色	
33	毎日新聞		平成23年9月17日	無料	見頃となった黄色いコスモスの画像、品種、期間中の開催イベントが掲載された。	秋まつり		単色	
34	Asahi Com	朝日新聞	平成23年10月7日	無料	秋継げる150万本:見頃を迎えたコスモスの開花状況、品種数、イベントなど来園者の様子(画像)と共に掲載された。	秋まつり		カラー	
35	RCCニュース	RCC中国放送	平成23年10月7日	無料	見頃を迎えたコスモスの開花状況、品種数、イベントなどの来園者の様子(画像)と共に放送された。	秋まつり		カラー	
36	山陽新聞WEBNEWS		平成23年10月7日	無料	見頃を迎えたコスモス開花状況、品種数、イベントなど来園者の様子(画像)と共に掲載された。	秋まつり		カラー	
37	NHK	NHK広島	平成23年10月16日	無料	11/15.16.開催「ふるさと手作りアートフェスタ」	その他		単色	
38	The Chugoku Shinbun On Line	中国新聞	平成23年10月16日	無料	11/15.16.開催「ふるさと手作りアートフェスタ」	その他		単色	
39	yahooニュース	毎日新聞(毎日.jp)	平成23年10月21日	無料	ピオラ観察会開催 画像:アサギマダラの観察様子、蝶の羽にマーキングした生徒達の様子について掲載された。	その他		単色	
40	毎日.jp	毎日新聞	平成23年10月21日	無料	ピオラ観察会開催 画像:アサギマダラの観察様子、蝶の羽にマーキングした生徒達の様子について掲載された。	その他		単色	
41	冬を彩るイルミネーションスポット 2011-2012	全国旅そうだん・全国地域観光情報センター	平成23年10月29日	無料	全国で開催のイルミネーション開催情報 画像:中入口会場	ウィンターイルミネーション		カラー	
42	HONDAカーナビゲーション	㈱MAP&NEWS.net	平成23年11月1日	無料	HONDAカーナビゲーション観光情報	公園一般			
43	Yahoo!Japan じゃらんnet JR東、西日本	協同組合 インフォメーションテクノロジー関西	平成23年11月1日	無料	イルミネーション情報を各社のサイトを利用して情報提供する。	ウィンターイルミネーション		カラー	
44	じゃらんnet	㈱リクルート	平成23年11月1日	無料	イルミネーション特集	ウィンターイルミネーション		カラー	
45	年末年始情報「イルミネーション情報」	社団法人 日本観光振興協会	平成23年11月1日	無料	イルミネーション	ウィンターイルミネーション		カラー	
46	広島県観光 メルマガ	メディアジョン	平成23年11月7日	無料		ウィンターイルミネーション		カラー	

No.	名称	発行所	年月	有料/無料	記載内容	イベント分類	面積/分	単色/カラー	備考
47	コンシェル/NTTDoCoMoMobilesite	角川マガジンス系列会社/株ムービータイム	平成23年11月15日	無料	お出かけ情報サイト:イルミネーション 11/15-12/26期間中	ウィンターイルミネーション		カラー	
48	ウォーカープラス	角川マガジンス系列会社/株ムービータイム	平成23年11月15日	無料	お出かけ情報サイト:イルミネーション 11/15-12/26期間中	ウィンターイルミネーション		カラー	
49	日刊プラス/mobilesite	角川マガジンス系列会社/株ムービータイム	平成23年11月15日	無料	お出かけ情報サイト:イルミネーション 11/15-12/26期間中	ウィンターイルミネーション		カラー	
50	携帯サイト「ウエザーニュース イルミネーション特集」	株ウエザーニュース	平成23年11月18日	無料	ウィンターイルミネーション2011	ウィンターイルミネーション		カラー	
51	毎日.jp	毎日新聞	平成23年11月18日	無料	18日より始まったイルミネーションの会場案内や催し物について。はやぶさ、日本列島のイルミネーションの画像	ウィンターイルミネーション		カラー	
52	ちゅーピーくらぶ	中国新聞	平成23年11月22日	無料	日帰りバスツアー参加者募集:画像ケーキのイルミネーション	ウィンターイルミネーション		カラー	
53	花咲いとWEB	財団法人 公園緑地管理財団	平成23年11月25日	無料	冬咲きぼたん展	冬咲きぼたん		カラー	
54	JAFイベント情報	日本自動車連盟	平成23年11月29日	無料	会員向け情報	ウィンターイルミネーション		カラー	
55	ホテル広島ガーデンパレス		平成23年12月1日	無料	ホテル 宿泊・新着情報ないにて 画像:光ル森	ウィンターイルミネーション		カラー	
56	本田技研カーナビ情報サイト/モバイルサイト いつもNAVI	株式会社 ヌマファクトリー	平成23年12月1日	無料	イルミネーション情報	ウィンターイルミネーション		カラー	ホンダ車オーナー向けにイベント情報を紹介文と写真
57	山陽新聞ウェブニュース	備後版	平成23年12月2日	無料	イルミネーション開催情報、北入口会場(はやぶさ・日本列島)のが画像と共に掲載。	ウィンターイルミネーション		カラー	
58	47ニュース	中国新聞	平成23年12月12日	無料	東日本大震災復興願わうそく点灯。画像:花火、キャンドルメッセージ開催について	ウィンターイルミネーション		カラー	
59	NNNニュース	HTV広島テレビ・日テレニュース24	平成23年12月12日	無料	メッセージキャンドル、花火	ウィンターイルミネーション	57秒	カラー	
60	goo 全国イルミネーションスポットガイド 人気アクセスランキング	NTTレゾナント	平成23年12月13日	無料	全国イルミネーション人気ランキング エリア別1位	ウィンターイルミネーション		カラー	
61	The Chugoku Shinbun On Line	中国新聞	平成23年12月13日	無料	東日本大震災復興願わうそく点灯。画像:花火、キャンドルメッセージ開催について	ウィンターイルミネーション		カラー	
62	Asahi.Com	広島	平成23年12月15日	無料	画像:中入口会場 光る森・スターライトツリー/イルミネーション会場、節電対策、開催イベントについて	ウィンターイルミネーション		カラー	
63	ラブルレット満点ママ	TSSテレビ新広島	平成23年12月15日	無料	12/15放送分:イルミネーション会場(中、北)、イルミネーションデザイナーの紹介	ウィンターイルミネーション		カラー	
64	Yahoo クリスマス特集	yahoo	平成23年12月16日	無料	全国イルミネーション人気ランキング 全国18位・中国地方1位(12/16現在)	ウィンターイルミネーション		カラー	
65	いつもNAVI		平成23年12月16日	無料	イルミネーション特集 全国イルミネーションランキング18位	ウィンターイルミネーション		カラー	
66	全国イルミネーションガイド2011-2012	ウォーカープラス	平成23年12月16日	無料	広島県のイルミネーション情報	ウィンターイルミネーション		カラー	
67	毎日.jp	毎日新聞・広島	平成23年12月23日	無料	東日本大震災 復興の願い-イルミネーション開催に込める思いについて	ウィンターイルミネーション		単色	
68	JRおでかけネット	JR西日本	平成23年12月30日	無料	広島県のイベント情報:冬咲きぼたん展、大型遊具	冬咲きぼたん		カラー	
69	ひろしま観光ナビ	社団法人広島県観光連盟	平成23年12月30日	無料	備北エリア イベント情報コーナー:冬咲きぼたん展	冬咲きぼたん		カラー	
70	地球の歩き方 国内情報サイト		平成23年12月30日	無料	日本の歩き方・中国エリア広島県:冬咲きぼたん展	冬咲きぼたん		カラー	
71	Yahoo!Japan じゃらんnet JR東、西日本	協同組合 インフォメーションテクノロジー関西	平成24年1月1日	無料	冬咲きぼたん展の情報を各社のサイトを利用して情報提供する。	冬咲きぼたん		カラー	
72	オンライン中国	地域	平成24年1月5日	無料	4月全面オープン、公園の歩みなどについて、新エリアの空撮画像と共に掲載された。	その他		カラー	
73	庄原市イベントカレンダー	庄原市役所	平成24年1月7日	無料	冬咲きぼたん展 開催イベントについて	冬咲きぼたん		単色	
74	毎日.jp	毎日新聞・地域版	平成24年1月9日	無料	冬咲きぼたん展 開催内容、ぼたんの画像、そのほかイベントについて掲載された。	冬咲きぼたん		単色	
75	Asahi.Com/マイタウン広島	朝日新聞	平成24年1月26日	無料	冬咲きぼたん展	冬咲きぼたん		カラー	
76	NHKニュース 645.745	NHK広島	平成24年1月26日	無料	冬咲きぼたん展 週末のイベント	冬咲きぼたん		単色	
77	オンライン中国	中国新聞社	平成24年1月29日	無料	1/28取材 冬咲きぼたん 画像 さとやま屋敷 展示されたぼたん	冬咲きぼたん		カラー	
78	ニュース	HTV広島テレビ	平成24年1月30日	無料	冬咲きぼたん展 展示中のぼたんの映画	冬咲きぼたん		カラー	

■テレビ

No.	名称	発行所	年月	有料/無料	記載内容	イベント分類	面積/分	単色/カラー	備考
82	RCCニュース	RCC中国放送	平成23年4月5日	無料	スイセンガーデン開花状況放映 放映エリア 広島県内、岡山県内(中国5県)	センスイ	2		取材:三次支局福田記者
83	RCC 広島のニュース	RCC中国放送	平成23年4月20日	無料	花の広場の開花状況、イベントなどが花の広場:地上絵の映像と共に放送された。	春まつり		カラー	
84	オンカン(1週目)	RCC中国放送	平成23年4月20日	無料	SETSTOCK'11開催について	コンサート		カラー	
85	RCCイブニングふぉー	RCC中国放送	平成23年4月21日	無料	春まつりラワービクニック紹介 担当:内海・レポーターと共に花の広場で収録...	春まつり	5		取材:中国放送局報道制作局報道センター高石ディレクター
86	SETSTOCK'11	夢番地	平成23年4月23日	無料	SETSTOCK'11開催日と出演アーティスト第1弾発表について放送された(CM不定期放送)	コンサート		カラー	
87	オンカン(4週目)	RCC中国放送	平成23年4月27日	無料	SETSTOCK'11開催について 出演アーティスト、会場について放送された。	コンサート		カラー	

No.	名称	発行所	年月	有料/無料	記載内容	イベント分類	面積/分	単色/カラー	備考
88	オンカン♪(2週目)	RCC中国放送	平成23年4月27日	無料	SETSTOCK'11開催について	コンサート		カラー	
89	スーパーニュース	TSSテレビ新広島	平成23年4月30日	無料	GW2日目のにぎわいの様子、花の広場の開花状況、イベントについて放送された。	春まつり		カラー	
90	ニュース	HTV広島テレビ	平成23年5月2日	無料	春まつり 花の広場の人出と開花状況を紹介	春まつり	2		
91	オンカン♪(3週目)	(RCCフロンティア)	平成23年5月4日	無料	セットストックを控えた公園に出向き、セットストックの楽しみ方をプロモーターに伝授してもらう・・・	コンサート		カラー	
92	オンカン♪(5週目)	(RCCフロンティア)	平成23年5月4日	無料		コンサート		カラー	
93	ピオネット	機三次ケーブルビジョン	平成23年5月4日	無料	春まつり 和太鼓公演、花の広場の人出と開花状況を紹介※5/4放映	春まつり	2		
94	朝・夕方ニュース	NHK広島	平成23年5月5日	無料	春まつり 花の広場の人出と開花状況を紹介※5/5放映	春まつり	2		
95	RCC 広島ニュース	RCC中国放送	平成23年5月6日	無料	春まつり状況、自粛ムード一転してにぎわう公園など観光施設の入出、庄原IC混雑について放送された	春まつり		カラー	
96	オンカン♪(6週目)	RCC中国放送(RCCフロンティア)	平成23年5月11日	無料	SETSTOCK'11開催、出演アーティストの紹介などについて放送された。	コンサート		カラー	
97	オンカン♪(7週目)	RCC中国放送(RCCフロンティア)	平成23年5月18日	無料	SETSTOCK'11開催、出演アーティストの紹介などについて放送された。	コンサート		カラー	
98	オンカン♪(8週目)	(RCCフロンティア)	平成23年5月25日	無料	SETSTOCK'11開催、出演アーティストの紹介などについて放送された。	コンサート		カラー	
99	オンカン♪(9週目)	(RCCフロンティア)	平成23年6月1日	無料	SETSTOCK'11開催、出演アーティストの紹介などについて放送された。	コンサート		カラー	
100	オンカン♪(10週目)	RCC中国放送(RCCフロンティア)	平成23年6月8日	無料	SETSTOCK'11開催・・・	コンサート		カラー	
101	ひろもり	NHK広島	平成23年7月1日	無料	アジサイ、ササユリ、カブトムシハウス紹介 タイトルコールあり	初夏の花物語		カラー	
102	tssスーパーニュース	TSSテレビ新広島	平成23年7月3日	無料	アジサイ見ごろ	初夏の花物語	1		取材7月3日
103	ニュース	HTV広島テレビ	平成23年7月6日	無料	アジサイ園	初夏の花物語		カラー	
104	NHKニュース	NHK広島	平成23年8月11日	無料	キリキリマイ、ひばの里夏のイベント参加者の表情。	夏まつり	10		8/11(木)7:50 12:24放映
105	SETSTOCK TV	RCC中国放送	平成23年8月14日	無料	SETSTOCK'11のハイライトが放送された。	コンサート	120	カラー	
106	満点ママ	TSSテレビ新広島	平成23年9月15日	無料	おはぎづくり体験・カナディアンカヌー体験	秋まつり		カラー	
79	HOMEニュース	HOME広島ホームテレビ	平成23年10月1日	無料	花の広場 コスモス撮影	秋まつり		カラー	
81	TSSニュース	TSSテレビ新広島	平成23年10月1日	無料	花の広場 コスモス撮影	秋まつり		カラー	
107	ニュース	RCC中国放送	平成23年10月7日	無料	見頃を迎えたコスモスの開花状況、品種数、イベントなど採園者の様子(画像)と共に放送された。	秋まつり		カラー	
108	Jステーション	HOME広島ホームテレビ	平成23年10月9日	無料	花の広場、コスモス開花状況について	秋まつり		カラー	
109	TBSニュースバード/スカパー	RCCテレビ	平成23年10月9日	無料	花の広場、コスモス	秋まつり		カラー	
110	広島ニュース	RCC中国放送	平成23年10月9日	無料	花の広場開花状況、イベントについて 23日までの公開延長	秋まつり		カラー	
111	ニュース645	NHK広島	平成23年10月10日	無料	花の広場、開花状況、コスモスステージ(弦楽三重奏)会場様子	秋まつり		カラー	
112	ニュース845	NHK 中国5県	平成23年10月10日	無料	花の広場、開花状況、コスモスステージ(弦楽三重奏)会場様子	秋まつり		カラー	
113	スーパーニュース	TSSテレビ新広島	平成23年10月11日	無料	花の広場、開花状況、変わり咲きのコスモス(シーシェル、ダブルクリックなど)	秋まつり		カラー	
114	おはよう広島	NHK広島	平成23年10月16日	無料	11/15.16.開催「ふるさと手作りアートフェスタ」	その他		単色	
115	ひろしま百景	NHK広島	平成23年10月19日	無料	花の広場:コスモスの映像 曲つき	秋まつり		カラー	
116	ニュース	TSSテレビ新広島	平成23年11月8日	無料	そごう広島店に装飾した「備北からのおくりもの」ツリーの点灯式の様子	ウィンターイルミネーション		カラー	
117	ニュース	HOME広島ホームテレビ	平成23年11月8日	無料	そごう広島店に装飾した「備北からのおくりもの」ツリーの点灯式の様子	ウィンターイルミネーション		カラー	
118	ニュース	NHK広島	平成23年11月8日	無料	そごう広島店に装飾した「備北からのおくりもの」ツリーの点灯式の様子	ウィンターイルミネーション		カラー	
119	ウィンターイルミネーションCM	TSS・HTV	平成23年11月18日	有料	ウィンターイルミネーションCM 15秒*98本11/18-12/25	ウィンターイルミネーション	0.15	カラー	
120	ニュース 昼	TSSテレビ新広島	平成23年11月18日	有料		ウィンターイルミネーション		カラー	
121	ニュース 昼	HOME広島ホームテレビ	平成23年11月18日	有料	昼ニュース 11/17より始まったイルミネーションについて、夕方 県内のイルミネーションの紹介コーナー	ウィンターイルミネーション		カラー	
122	ニュース 昼・夕方	RCC中国放送	平成23年11月18日	有料	3回放送	ウィンターイルミネーション		カラー	
123	NHKお昼のニュース	NHK広島	平成23年11月19日	無料	11/18点灯式 イルミネーション会場の様子	ウィンターイルミネーション		カラー	
124	NHKビデオレター	NHK広島	平成23年11月25日	無料	夕方のニュース。投稿コーナー内。はやぶさ、スターライトスリー、光る森の動画が放送。	ウィンターイルミネーション		カラー	
125	おはよう広島	NHK広島	平成23年11月26日	無料	イルミネーションの紹介コーナー内	ウィンターイルミネーション		カラー	
126	お好みワイドひろしま	NHK広島	平成23年12月5日	無料	お好みフォトグラフ 視聴者による投稿コーナー内	ウィンターイルミネーション		カラー	
127	知りため	TSSテレビ新広島	平成23年12月10日	無料	イルミネーション、花火 こちらから提供した画像にて紹介	ウィンターイルミネーション		カラー	
128	天気予報 背景映像		平成23年12月10日	有料	地方天気予報の背景映像	ウィンターイルミネーション	1分35秒	カラー	
129	NNNニュース	HTV広島テレビ	平成23年12月12日	無料	メッセージキャンドル、花火	ウィンターイルミネーション	57秒	カラー	
130	おはよう広島	NHK広島	平成23年12月12日	無料	花火、キャンドルメッセージの様子	ウィンターイルミネーション	1分10秒	カラー	
131	満足ママ	TSSテレビ新広島	平成23年12月15日	無料	イルミネーション会場(中、北)、イルミネーションディナーの紹介	ウィンターイルミネーション		カラー	
132	ひろもり	NHK広島	平成23年12月16日	無料	メッセージキャンドル、レコードコンサート。番組オープニングタイトルコーナー	ウィンターイルミネーション		カラー	
133	山陰放送「土曜日の生たまご」	BSS 山陰放送	平成23年12月17日	無料	ウィンターイルミネーション2011 園内各所、銀河鉄道、イルミネーションディナーなどをリポーターが紹介。	ウィンターイルミネーション		カラー	

No.	名称	発行所	年月	有料/無料	記載内容	イベント分類	面積/分	単色/カラー	備考
134	ひろしま百景	TSSテレビ新広島	平成23年12月21日	無料	広島県内の各所を紹介するミニ番組 ウィンターイルミネーション2011	ウィンターイルミネーション	5	カラー	
135	旬感テレビ派	HTV広島テレビ	平成23年12月22日	無料	イルミネーション開催の様子	ウィンターイルミネーション	1分30秒	カラー	
136	ニュース 昼、夕方	NHK広島	平成23年12月24日	無料	県内各地のクリスマスイベント、イルミネーションの紹介 コーナーにて放送	ウィンターイルミネーション	1分10秒	カラー	
80	NHK[未確認]	NHK広島	平成24年1月25日	無料	冬さきぼたん展	冬咲きぼたん		カラー	
137	NHKニュース 645.745	NHK広島	平成24年1月26日	無料	冬咲きぼたん 積雪の風景 週末のイベント	冬咲きぼたん		カラー	
138	ニュース	HTV広島テレビ	平成24年1月30日	無料	冬咲きぼたん展 展示中のぼたんの映像	冬咲きぼたん		カラー	

■ラジオ

No.	名称	発行所	年月	有料/無料	記載内容	イベント分類	面積/分	単色/カラー	備考
139	エフエムふくやま		平成23年4月8日	無料	電話出演にて春まつり紹介 担当:幡司	春まつり	5		
140	エフエムおのみち	尾道エフエム株式会社	平成23年4月15日	有料	春まつり フラワーピクニック紹介CM放映 機関:4月15日から5月上旬 ※1日当り3~4本放映	春まつり			
141	エフエムおのみち	尾道エフエム株式会社	平成23年4月22日	無料	電話出演にて春まつり紹介 担当:内海 開花状況 サクラ、スイセン、花の広場チューリップ	春まつり	7		
142	エフエムふくやま「レディオBINGO」	エフエムふくやま	平成23年8月9日	無料	夏まつり紹介。(イベント、ひまわり、カブトムシハウスなど)	夏まつり	5		
143	レディオBINGO	榊FMふくやま	平成23年8月3日	無料	夏まつり紹介	夏まつり	5		
144	FMちゅーびー		平成23年9月16日	無料	秋まつり紹介	秋まつり			
145	尾道エフエム		平成23年9月20日	無料	秋まつり紹介 14:05-14:15	秋まつり			
146	rocラジオ		平成23年10月9日	無料	花の広場開花状況、イベントについて 23日までの公開延長	秋まつり		カラー	
147	エフエムふくやま「おはようときめきタイム」	エフエムふくやま	平成23年10月14日	無料	秋まつりについて紹介。(コスモス開花状況、イベント情報)	秋まつり	5		
148	Vibe on Music	HFM	平成23年11月17日	無料	イルミネーション情報	ウィンターイルミネーション			
149	FMちゅーびー「広島すまいるパフェひろしまぶ」	FMちゅーびー	平成23年11月25日	無料	ラジオ番組内のコーナーでイルミネーション紹介約5分間 程度イルミネーションの紹介を行った。※生放送 質問形	ウィンターイルミネーション	5		
150	RCCラジオ 桑原しおりの「基町こまち」	RCC中国放送	平成23年11月28日	無料	ラジオ番組内のコーナーでイルミネーション紹介約5分間 程度イルミネーションの紹介を行った。※生放送 質問形	ウィンターイルミネーション	5		
151	エフエム尾道		平成23年12月15日	無料	14:00-14:20 イルミネーション紹介	ウィンターイルミネーション	20		
152	エフエムふくやま「おはようときめきタイム」	エフエムふくやま	平成23年12月23日	無料	イルミネーションについて紹介。(各会場イルミ、銀河鉄道、花火など)	ウィンターイルミネーション	5		
153	エフエムふくやま「GO! GO!! B ひんご〜」	エフエムふくやま	平成24年1月26日	無料	冬咲きぼたん展について紹介	冬咲きぼたん	5		

■雑誌・情報誌

No.	名称	発行所	年月	有料/無料	記載内容	イベント分類	面積/分	単色/カラー	備考
154	イクちゃん子育てガイド2011年度版	財ひろしまこども夢財団	平成23年4月1日	無料	子育てガイドの紹介コーナー内に、公園の施設情報がきゅうの丘の画像と共に掲載された。	公園一般		カラー	
155	じゃらん関西中国四国5月	榊リクルート	平成23年4月1日	無料	「今月の注目イベント情報」内にスイセンファンタジー2011開催についてスイセンガーデンの画像と共に掲載された。	スイセン		カラー	
156	びほくのかがやき	備北観光ネットワーク協議会	平成23年4月1日	無料	2011年春まつり期間中開催行事について画像と共に掲載された。	春まつり		カラー	
157	まるごと安佐南・安佐北・新近所ライフ情報誌	メディアジョン	平成23年4月1日	無料	広島県内のお花見ドライブスポット:スイセンファンタジー2011、春まつり開催についてスイセンガーデン、花の広場の画像と共に掲載された。	スイセン		カラー	
158	るるるfree春夏広島宮島岩国vol29	JTBパブリッシング	平成23年4月1日	無料		ウィンターイルミネーション		カラー	
159	広報しようばら 4月	庄原市役所企画課	平成23年4月5日	無料	スイセンファンタジー2011開催情報・スイセン観察会開催について掲載された。	スイセン		単色	
160	ウインク広島版・備後版5月号	榊アスコン ウインク編集部	平成23年4月23日	無料	G・Wイベント情報	イベント		カラー	
161	T「Hiroshima5月号」「ひろしまファミリー通信」	産興株式会社 コンテンツ企画部	平成23年4月26日	無料	家族の時間と子育てをもっと楽しむための情報誌。その中のお出かけスポットで公園情報を上階	公園一般		カラー	

No.	名称	発行所	年月	有料/無料	記載内容	イベント分類	面積/分	単色/カラー	備考
162	TjHiroshima6月号	産興株式会社 コンテ ンツ企画部	平成23年5月1日	無料	初夏の花物語	公園一般		カラー	
163	くれえばん5月		平成23年5月1日	無料	春まつり・開催期間、ピクニックコンサート等のイベント情 報がスイカガーデンの画像と共に掲載された。	春まつり		カラー	
164	園芸ガイド2011年夏・特大号	機主婦の友社	平成23年5月1日	無料	5/7~9/7期間中のイベント情報についてご案内済 H22.3.10	春まつり		カラー	
165	広報しょうばら 5月	庄原市役所企画課	平成23年5月6日	無料	公園一般 花およびイベント情報	公園一般		カラー	
166	TjHiroshima6月号[未確認]	産興株式会社	平成23年4月25日	無料	初夏の花物語	初夏の花物語		カラー	
167	広島さんぼ 夏号[未確認]	株式会社ザメディアジョ ン	平成23年5月31日		公園一般 夏の公園情報			カラー	
168	広報しょうばら 6月	庄原市役所企画課	平成23年6月1日	無料	ルビナス、ササユリ、フランス料理教室	初夏の花物語		単色	
169	旅行読売6月号	旅行読売	平成23年6月6日	無料	国営公園9公園の紹介 備北についてはアイランドホ ビー、シャレーホビーの見ごろを文庫にて紹介	春まつり		単色	全国190,000部発行 全国 書店、駅売店、読売新聞販 売店
170	2011年度 料金ガイド[未確認]	㈱トラル出版	平成23年6月15日	無料	旅行業、観光業関係書籍、公園料金情報	公園一般			
171	NTTDoCoMo情報誌 夏	NTT DoCoMo中国	平成23年6月19日	無料	夏のお出かけ情報	夏まつり		カラー	
172	広報しょうばら 7月	庄原市役所企画課	平成23年7月5日	無料	カブトムシハウス公開、夏休み期間中イベントのお知らせ	初夏の花物語		単色	
173	じゃらん関西・中四国9月[未確認]	㈱ガリバープロダクツ	平成23年8月2日	無料	家族orカップルで安く手軽に遊べる夏スポット紹介	公園一般		カラー	
174	広報しょうばら 8月	庄原市役所企画課	平成23年8月5日	無料	カブトムシハウス公開、昭和の涼体験、1万本のひまわり 畑、水遊びコーナー	夏まつり		単色	
175	ウインク9月号[未確認]	㈱アスコ	平成23年8月25日	無料	秋まつりの紹介	秋まつり		カラー	
176	FunFANFun10月号	㈱ガリバープロダクツ	平成23年9月1日	無料	秋まつりをイベント情報ページで紹介	秋まつり		カラー	
177	じゃらん関西・中四国 10月号[未確 認]	㈱ガリバープロダクツ	平成23年9月1日	無料	「車でおでかけコスモス畑」	秋まつり		カラー	
178	レジャーランド&レクパーク総覧 2012[未確認]	総合ユニコム株式会社	平成23年9月1日	無料	全国500か所のレジャー・集客施設の2010年度業績と600 施設の名簿を掲載。	公園一般		カラー	
179	広報しょうばら 9月	庄原市役所企画課	平成23年9月5日	無料	秋まつり・コスモス、なしもぎ体験、備北ビッグハンドフェ スティバル、さとやままつり開催について	秋まつり		単色	
180	月刊くれえばん 10月号	月刊くれえばん編集室	平成23年9月21日	無料	秋まつり紹介(コスモス、イベントなど)	秋まつり		カラー	
181	TjHiroshima10月号	産興株式会社	平成23年9月25日	無料	10月イベントについて	秋まつり		カラー	
182	広報しょうばら 10月	庄原市役所企画課	平成23年10月5日	無料	秋まつり・コスモス切り花体験、ノルディックウォーキング、 さとやま手作りアートフェスタ、古代たたら鉄づくり体験	秋まつり		単色	
183	oasis 10月	㈱夢番地	平成23年10月10日	無料	セットストック'11公式本発売中	コンサート		カラー	
184	FunFANFun12月号及びイルミネーシ ョン特集[未確認]	㈱ガリバープロダクツ	平成23年11月1日	無料	イルミネーションをイベント情報ページで紹介。また、イルミ ネーション特集号でも紹介	ウィンターイルミ ネーション		カラー	
185	ホットペッパー12月号	株式会社 メディアハ ウス	平成23年11月1日	無料	ホットペッパー12月号 イルミネーション特集	ウィンターイルミ ネーション		カラー	
186	関西・中国・四国じゃらん	株式会社 リクルート	平成23年11月1日	無料	イルミネーション特集ページにて紹介	ウィンターイルミ ネーション		カラー	
187	関西・中国・四国じゃらん 2012/1月	株式会社 リクルート	平成23年11月1日	無料	人気イルミ攻略法	ウィンターイルミ ネーション		カラー	
188	旅行読売 11月	旅行読売出版社	平成23年11月1日	無料	全国国営公園 11月オアシスメカレンダー ひばの里秋のふ るさとの体験	公園一般		カラー	
189	広報しょうばら 11月	庄原市役所企画課	平成23年11月4日	無料	イルミネーション開催基本情報、期間中のイベント、マイレ イルミネーションコンテスト 画像:スターライトツリー	ウィンターイルミ ネーション		単色	
190	愛媛こまち 12月号		平成23年11月20日	無料	愛媛県タウン情報誌 県内外のイルミネーションの紹介 コーナー内にて掲載	ウィンターイルミ ネーション		カラー	
191	Wink 12月	㈱アスコ	平成23年11月23日	有料	雑誌裏1面広告・誌内:庄原のスポーツ情報	ウィンターイルミ ネーション		カラー	
192	Wink 広島 12月	㈱アスコ	平成23年11月23日	有料	雑誌裏1面広告・誌内:庄原のスポーツ情報	ウィンターイルミ ネーション		カラー	
193	Wink 福山・備後 12月	㈱アスコ	平成23年11月23日	有料	表紙裏1面:広告、誌内掲載「光の中へイルミネーションド ライブ」	ウィンターイルミ ネーション		カラー	
194	TjHiroshima12月号	産興株式会社	平成23年11月25日	無料	ウィンターイルミネーション2011	ウィンターイルミ ネーション		カラー	
195	TjHiroshima1月号 [未確認]	産興株式会社	平成23年11月25日	無料	ひばの里 冬期間イベント(冬咲きぼたん、歳時記イベン ト)	冬		カラー	
196	タウン情報おやかやま	株式会社 ビザビリ レーションズ	平成23年11月25日	無料	ウィンターイルミネーション2011/岡山県内および近県のイ ルミネーションスポット紹介	ウィンターイルミ ネーション		カラー	
197	ラズダ 12月	株式会社メリット	平成23年11月25日	無料	山陰地方、近県 イルミネーション特集のコーナー	ウィンターイルミ ネーション		カラー	
198	岡山県タウン情報誌ジャケン	㈱スタジオピアント ジャケン編集部	平成23年12月1日	無料	2011クリスマスイルミネーション特集ページ内	ウィンターイルミ ネーション		カラー	
199	県北タウン情報誌JAKEN 12月号	株式会社スタジオ ア ピアント	平成23年12月1日	無料	県北タウン情報誌JAKEN 12月号 イルミネーション特集	ウィンターイルミ ネーション		カラー	
200	広島キャラ本(仮)[未確認]	㈱ザメディアジョン	平成23年12月1日	無料	広島県内の行政機関、企業、個人キャラクター200体以上 を紹介する本	公園一般		カラー	
201	広島さんぼ 2011-12 冬号	広島県観光連盟	平成23年12月1日	有料	大型イベント:イルミネーション、自然:冬咲きぼたん展、開 催地マップ	ウィンターイルミ ネーション		カラー	
202	Workin広島版 12月5日号	株式会社 廣済堂 広 島営業所	平成23年12月5日	無料	ウィンターイルミネーション2011	ウィンターイルミ ネーション		カラー	
203	広報しょうばら 12月	庄原市役所企画課	平成23年12月5日	無料	各会場紹介、冬の花火、年末年始のお知らせ	ウィンターイルミ ネーション		単色	
204	昭文社「まっがるマガジン広島」[未確 認]	㈱エディターズ	平成23年12月7日	無料		ウィンターイルミ ネーション		カラー	
205	冬びあ 関西版	ぴあ関西支社	平成23年12月10日	無料	2011-2012お出かけイルミネーション	ウィンターイルミ ネーション		カラー	
206	まるごと安佐南・安佐北/ご近所ライ フ情報誌	㈱ザメディアジョン	平成23年12月18日	無料	冬咲きぼたん展	冬咲きぼたん		カラー	
207	NHK大河ドラマ平清盛ストーリー前編	NHK出版社/共和エ ンジェン	平成23年12月20日	有料	イルミネーション	ウィンターイルミ ネーション		カラー	
208	観光情報誌「るぶFERE広島版 2011年冬・春号」	㈱ザメディアジョン	平成23年12月23日	無料	「広島県内のキャラクター特集」の中で備北公園キャラク ターのひばおを紹介。	公園一般		カラー	
209	FunFANFun2月号	㈱ガリバープロダクツ	平成24年1月1日	無料	冬咲きぼたん展	冬咲きぼたん		カラー	

No.	名称	発行所	年月	有料/無料	記載内容	イベント分類	面積/分	単色/カラー	備考
210	広報しようばら 1月	庄原市役所企画課	平成24年1月5日	無料	冬咲きぼたん展、ひばの里の冬の歳時記、貸自転車1日乗り放題	冬咲きぼたん		単色	
211	TJHiroshima [未確認]	産興株式会社	平成24年1月31日	無料	スイセンファンタジー2012 イベント情報	スイセン		カラー	
212	昭文社まっぶるマガジン「ベスト ドライブ中国・四国」	昭文社 株式会社	平成24年2月1日	無料	公園一般情報	公園一般		カラー	
213	趣味の園芸 3月号	日本放送出版協会	平成24年2月21日	無料	しゅみえんニュースのコーナーにスイセンファンタジー2012の紹介	スイセン		カラー	
214	FunFANFun4月号[未確認]	機ガリパードタクト	平成24年3月1日	無料	スイセンファンタジー2012	スイセン		カラー	
215	るるぶ「こどもとあそび！中国四国'13」[未確認]	有限会社 パーソナル企画	平成24年3月1日	無料	ファミリー(2歳～小学校低学年児層を持つ)向けお出かけ情報誌。	公園一般		カラー	
216	園芸ガイド2012春号	機主婦の友社	平成24年3月1日	無料	スイセン・春まつり	スイセン			
217	家族でお出かけbook	JTBるるぶ編集部	平成24年3月1日	無料	小さなお子様連家族で楽しめる遊具の紹介	公園一般		カラー	
218	ゼンリン「道の駅旅案内全国地図 平成24年度版」[未確認]	株式会社 MAP & NEWS.net	平成24年3月15日	有料	株式会社ゼンリンが制作し、道の駅を中心に観光地を紹介する全国地図。	公園一般		カラー	
219	家族でお出かけ中国・四国[未確認]	株式会社 エディターズ	平成24年3月15日	無料	公園一般情報	公園一般		カラー	
220	昭文社「まっぶるマガジン広島'13」[未確認]	機 エディターズ	平成24年3月15日	無料	公園一般情報を紹介。	公園一般		カラー	

■紙媒体

No.	名称	発行所	年月	有料/無料	記載内容	イベント分類	面積/分	単色/カラー	備考
221	さとやま博ニュースペーパー春	庄原市観光キャンペーン実行委員会	平成23年4月1日	無料	2011年春まつり期間中開催行事について画像と共に掲載された。	春まつり		カラー	
222	ザビッグ生活カレンダー(4月)	ザ・ビッグ庄原店	平成23年4月1日	無料	備北丘陵公園情報コーナー内にスイセンファンタジー2011、春まつり開催期間、イベント情報について掲載された。	春まつり		単色	ザビッグ庄原店内無料配布
223	韓国ドラマ・サイン ロケ地紹介紙		平成23年4月1日	無料	広島県内のロケ地紹介内に公園のウィンターイルミネーション開催について掲載された(韓国語・日本語表記)	ウィンターイルミネーション		カラー	
224	広島焼きそば匠の店ガイドブック	広島鉄板プロジェクト事務局・広島県商工会連合会	平成23年4月1日	無料	広島焼きそばマップ備北エリア内に、花の広場の画像と共に地図掲載。	春まつり		カラー	
225	中国新聞社ファミリー4月	中国新聞	平成23年4月1日	無料	新聞折り込み・無料入園日の簡易掲載	春まつり		単色	
226	広島やきそばガイドマップ	広島焼きそば鉄板プロジェクト事務局/広島県商工会連合会	平成23年4月6日	無料	備北エリア情報・花の広場(春)画像	春まつり		カラー	
227	地域情報誌 ぶれすしーど	ぶれすしーど	平成23年4月29日		春まつり	春まつり		カラー	
228	中国新聞「メセマガ」4/29号	機アスコン中国新聞メセマガ編集部	平成23年4月29日	無料	春まつり期間 イベント案内	イベント			
229	中国新聞mesemaga	中国新聞mesemaga編集部	平成23年4月29日	無料	体験イベント紹介 ひばの里の体験イベントについて(ちまきづくり)	春まつり		カラー	見本誌送付あり 毎週金曜日発行 15万部

No.	名称	発行所	年月	有料/無料	記載内容	イベント分類	面積/分	単色/カラー	備考
230	ザビッグ生活カレンダー(5月)	ザ・ビッグ庄原店	平成23年5月1日	無料	備北丘陵公園情報コーナー内に春まつり開催期間、イベント情報について掲載された。	春まつり		単色	
231	プレスネット[未確認]	榊プレスネット	平成23年5月19日	無料	シャーレーポビー	初夏の花物語		カラー	
232	ようこそ庄原市(韓国語) ver.	庄原市観光協会連合会	平成23年5月20日	無料	庄原市の観光ガイドマップの韓国語表記が作成された。公園、周辺エリアなどの情報が掲載されている。	その他		カラー	
233	ザビッグ生活カレンダー(6月)	ザ・ビッグ庄原店	平成23年6月1日	無料	備北丘陵公園情報コーナー内に初夏の花物語開催期間、花の紹介について掲載(予定)	初夏の花物語		単色	
234	さとやま博ニュースペーパー夏	庄原市観光キャンペーン実行委員会	平成23年6月4日	無料	夏の地域情報、夏まつりイベント	夏まつり		カラー	
235	ぶらり中国道		平成23年6月21日	有料	夏まつり 中国自動車道を中心に配布されるPASAエリア別情報誌	夏まつり		カラー	
236	ザビッグ生活カレンダー(7月)	ザ・ビッグ庄原店	平成23年7月1日	無料	夏まつり、七夕に因んだイベントなど 期間中へのイベント	夏まつり		単色	
237	ぶれすレード	ぶれすレード	平成23年7月8日	有料		夏まつり			
238	ザビッグ生活カレンダー(8月)	ザ・ビッグ庄原店	平成23年8月1日	無料	夏まつり 期間中のイベント	夏まつり		単色	
239	ザビッグ生活カレンダー(9月)	ザ・ビッグ庄原店	平成23年9月1日	無料	夏まつり 期間中のイベント	夏まつり		単色	
240	平清盛ゆかりの地広島県持ち歩き観光ガイド	大河ドラマ平清盛広島県推進協議会事務局(広島県商工労働部観光課内)	平成23年9月1日	有料	備北エリア内「目と舌で自然の恵みを味わう」紹介内	秋まつり		カラー	
241	プレスネット[未確認]	榊プレスネット	平成23年9月10日	無料	秋まつり	秋まつり			
242	リビング広島	リビング広島	平成23年9月17日	有料	秋まつり	秋まつり			
243	ワーキン広島	廣済堂	平成23年9月26日	無料	秋まつり	秋まつり			
244	ぶれすレード	ぶれすレード	平成23年9月30日	有料	秋まつり	秋まつり			
245	プレスネット[未確認]	榊プレスネット	平成23年9月30日	有料	秋まつり	秋まつり		カラー	
246	ザビッグ生活カレンダー(10月)	ザ・ビッグ庄原店	平成23年10月1日	無料	秋まつり 期間中のイベント 切り花体験、食の手作りイベント	秋まつり		単色	
247	ユメバンシオンサートインフォーメーション10月	榊番地	平成23年10月10日	無料	セットストック'11公式本発売中について	コンサート		単色	
248	ザビッグ生活カレンダー(11月)	ザ・ビッグ庄原店	平成23年11月1日	無料	イルミネーション 期間中のイベント、点灯時間	ウィンターイルミネーション		単色	
249	ホンダカース 11、12月号	アスコン	平成23年11月4日	無料	会員誌 イベント情報掲載	ウィンターイルミネーション		カラー	
250	中国新聞Cue	総合広告	平成23年11月17日	有料	イルミネーション開催情報	ウィンターイルミネーション		カラー	
251	中国新聞mesemaga	中国新聞mesemaga編集部	平成23年11月18日	無料	「冬の光のartを指して」:イルミネーション情報掲載	ウィンターイルミネーション		カラー	見本誌送付あり 毎週金曜日発行 15万部
252	THE WEEKLY プレスネット	株式会社 プレスネット	平成23年11月23日	無料	ウィンターイルミネーション2011	ウィンターイルミネーション		カラー	
253	ウエンディ広島		平成23年11月24日	有料	ウィンターイルミネーション2011 開催情報 画像:はやぶさ	ウィンターイルミネーション		カラー	
254	リビング広島		平成23年11月24日	無料	ウィンターイルミネーション2011 開催情報 画像:はやぶさ	ウィンターイルミネーション		カラー	
255	せとうちバスツアー2011謝恩・2011新春号併号	せとうち観光社	平成23年11月25日	無料	ツアー募集	ウィンターイルミネーション		カラー	
256	ウィークリープレスネット	榊プレスネット	平成23年11月26日	無料	2011イルミネーション・クリスマスガイド特集内/光る森、光るトンネルの画像	ウィンターイルミネーション		カラー	
257	広電社内吊広告	みずま工業	平成23年11月29日	有料	ウィンターイルミネーション2011ポスター掲示	ウィンターイルミネーション		カラー	
258	さとやま博ニュースペーパー冬	庄原市観光キャンペーン実行委員会	平成23年12月1日	無料	冬のおすすめイベント 冬咲きぼたん展	冬咲きぼたん		カラー	
259	ザビッグ生活カレンダー(12月)	ザ・ビッグ庄原店	平成23年12月1日	無料	イルミネーション 期間中のイベント、点灯時間	ウィンターイルミネーション		単色	
260	季刊誌サイクルウィンター	榊ワークルーム	平成23年12月1日	無料	自転車を利用可能な施設の紹介、他冬のイベントについて。	冬咲きぼたん		カラー	
261	リビング新聞広島	総合広告	平成23年12月3日	有料	ウィンターイルミネーション2011 開催情報 画像:はやぶさ、光る森	ウィンターイルミネーション		カラー	
262	リビング広島	リビング広島	平成23年12月13日	有料	冬咲きぼたん	冬咲きぼたん			
263	THE WEEKLY プレスネット	株式会社 プレスネット	平成23年12月16日	無料	冬咲きぼたん	冬咲きぼたん		カラー	
264	地域情報誌 ぶれすレード 12月16日号	地域情報誌 ぶれすレード	平成23年12月16日	無料	ウィンターイルミネーション2011 地域情報誌「ぶれすレード」12月16日号1面特集	ウィンターイルミネーション			
265	中国新聞Cue	総合広告	平成23年12月16日	有料		ウィンターイルミネーション		カラー	
266	ザビッグ生活カレンダー(1月)	ザ・ビッグ庄原店	平成24年1月1日	無料	正月遊具の貸し出し、餅つき	冬		単色	
267	中国新聞Cue	中国新聞社	平成24年1月27日	無料	発刊400回記念、400に因んだ特集コーナー 400円入園料で楽しめる施設として紹介された。	冬咲きぼたん		カラー	
268	中国新聞社 週刊情報誌「Cue」1/27合併号[未確認]	有限会社 コンセプトワーク	平成24年1月27日	無料	発刊400回記念企画「400円で1日遊べるスポット」で入園料が400円の公園を紹介(公園情報、冬咲きぼたん、イベント案内)	冬			
269	ザビッグ生活カレンダー(2月)	ザ・ビッグ庄原店	平成24年2月1日	無料	冬咲きぼたん展、節分料理のおもてなし、三次人形の展示	冬咲きぼたん		単色	

■新聞

No.	名称	発行所	年月	有料/無料	記載内容	イベント分類	面積/分	単色/カラー	備考
270	リビング広島		平成23年4月2日	有料	春まつり 期間掲載題字下枠広告 1枠	春まつり		カラー	総合広告社取次
271	朝日新聞		平成23年4月6日	無料	スイセンファンタジー スイセン開花状況	スイセン		カラー	
272	中国新聞		平成23年4月10日	無料	スイセンファンタジー スイセン開花状況	スイセン		カラー	
273	毎日新聞		平成23年4月13日	無料	春まつり:開催イベント、花情報、品種、花の広場地上絵の について掲載 画像:コイノボリの地上絵	春まつり		単色	

No.	名称	発行所	年月	有料/無料	記載内容	イベント分類	面積/分	単色/カラー	備考
274	リビング広島		平成23年4月16日	有料	春まつり 期間掲載題字下枠広告 1枠	春まつり		カラー	総合広告社取次
275	中国新聞/夕刊・イベントナビ	中国新聞	平成23年4月16日	無料	イベントナビ行案内春まつり開催期間、体験イベントについて掲載された。	春まつり		単色	
276	毎日新聞		平成23年4月24日	有料	行楽お出かけ情報内にて春まつりについて、花の展望台の画像と共に掲載された。	春まつり		単色	
277	中国新聞・情報交差点	中国新聞	平成23年4月28日	無料	行楽の情報欄に春まつり開催期間、体験イベントについて掲載された。	春まつり		単色	
278	中国新聞		平成23年4月29日	無料	見頃のチューリップ、ピオラの品種や数、コンサート開催などについて、花の広場の画像と共に掲載された。	春まつり		カラー	
279	朝日新聞		平成23年4月29日	無料	イベントナビ東北地区欄に春まつり開催期間、体験イベントについて掲載された。	春まつり		単色	
280	中国新聞/夕刊・イベントナビ	中国新聞	平成23年4月30日	無料	イベントナビ行案内春まつり開催期間、体験イベントについて掲載された。	春まつり		単色	
281	読賣新聞		平成23年5月4日	無料	花の展望台からのこいのぼりの絵花壇紹介※ひろしま県民情報	春まつり	7	カラー	
282	読賣新聞(ひろしま県民情報)		平成23年5月4日	無料	春まつり花情報	春まつり			
283	中国新聞	中国新聞	平成23年5月5日	無料	行楽特集内:春まつり開催期間、体験イベントについて掲載された。	春まつり		単色	
284	朝日新聞		平成23年5月5日	無料	花の広場開花状況を撮影。見頃を迎えたアイスランドポピーの紹介と無料入園日を紹介。取材は三次支局長尾記者。掲載は広島全域版	春まつり	10	カラー	スクラップ
285	中国新聞/夕刊・イベントナビ	中国新聞	平成23年5月6日	無料	週末イベント特集内:春まつり開催期間、こいのぼりの花絵、オブジェ、体験イベントについて掲載された。	春まつり		単色	
286	中国新聞		平成23年5月7日	無料	ジョイスポ:4/28備北地区GG大会結果について掲載された。	スポーツ大会			
287	中国新聞/夕刊・イベントナビ	中国新聞	平成23年5月7日	無料	イベントナビ行楽特集内:春まつり開催期間、こいのぼりの花絵、オブジェ、体験イベントについて掲載された。	春まつり		単色	
288	中国新聞		平成23年5月9日	無料	SETSTOCK'11開催日時、チケット情報について掲載された。	コンサート		単色	
289	中国新聞		平成23年5月10日	無料	北入口周辺の駐車場状況を撮影。入園者数を掲載する。	春まつり	7	カラー	
290	中国新聞		平成23年5月11日	無料	SETSTOCK'11開催日時、チケット情報について掲載された。	コンサート		単色	
291	中国新聞		平成23年5月12日	無料	SETSTOCK'11開催日時、チケット情報について掲載された。	コンサート		単色	
292	中国新聞		平成23年5月13日	無料	SETSTOCK'11開催日時、チケット情報について掲載された。	コンサート		単色	

No.	名称	発行所	年月	有料/無料	記載内容	イベント分類	面積/分	単色/カラー	備考
293	中国新聞/夕刊・イベントナビ	中国新聞	平成23年5月13日	無料	週末イベント特集内:春まつり開催期間、こいのぼりの花絵、オブジェ、体験イベントについて掲載された。	春まつり		単色	
294	中国新聞		平成23年5月14日	無料	イベントナビ:行楽特集内にて、公園の春まつり開催期間、花の広場の花絵模様について掲載された。	春まつり		単色	
295	読書新聞		平成23年5月19日	無料	シャーレポピー、ハナビシソウの見頃について、花の広場の画像と共に掲載された。	初夏の花物語		カラー	
296	中国新聞		平成23年5月24日	無料	公園南エリア開園について。園チヨウの生息地や、生態観察会、エリア面積について、地図、南エリアの画像と共に掲載された。	その他		単色	
297	中国新聞/ふれあい行楽		平成23年5月26日	無料	行楽紹介欄内にて5/29「広島県無形民俗文化財比和の田植」開催予定について掲載された。	その他		単色	
298	中国新聞		平成23年5月31日	無料	カブトムシハウスの取材。	初夏の花物語		単色	
299	読書新聞		平成23年5月31日	無料	見頃のシャーレポピー、ルビナスの取材について掲載予定	初夏の花物語			
300	中国新聞		平成23年6月24日	無料	SETSTOCK'11開催について、イベント特集コーナー内に出演アーティスト画像と共に掲載された。	コンサート		カラー	
301	中国新聞		平成23年6月24日	無料	カブトムシハウス先行公開とササユリ公開について、ササユリの画像と共に掲載された。	初夏の花物語		カラー	
302	読書新聞		平成23年6月26日	無料	カブトムシハウス特別先行公開について、ササユリの画像と共に掲載された。	夏まつり		単色	
303	中国新聞		平成23年6月27日	無料	SETSTOCK'11出演アーティスト、開催日程などについて掲載された。	コンサート		単色	
304	中国新聞		平成23年7月1日	無料	庄原市内の博物館が、公園と連携企画について検討している記事が掲載された。	その他		カラー	
305	中国新聞		平成23年7月6日	無料	庄原市観光キャンペーン実行委員会実施のSETSTOCK'11ツアーについて掲載された。	コンサート		単色	
306	中国新聞		平成23年7月12日	無料	県立広島大学のバイオ研究所やササユリの研究について、保全区域の画像と共に掲載された。	初夏の花物語		カラー	
307	読書新聞		平成23年7月13日	無料	アジサイ園の開花の様子について、見頃を迎えたアジサイの画像と共に掲載された。	初夏の花物語		カラー	
308	中国新聞		平成23年7月22日	無料	「週末イベント」内にて、SETSTOCK'11開催日、出演アーティスト、チケットなどの情報が掲載された。	コンサート		単色	
309	中国新聞/ちゅーピー特報		平成23年7月23日	無料	SETSTOCK'11会場の様子、出演アーティストについて、会場内の画像と共に掲載。SETSTOCK'11会場内での配置。	コンサート		カラー	
310	中国新聞		平成23年7月24日	無料	SETSTOCK'11来場者人数、出演アーティストなどについて会場の画像と共に掲載された。	コンサート		カラー	
311	中国新聞/ちゅーピー特報		平成23年7月24日	無料	SETSTOCK'11開催状況や出演アーティスト情報、キャンプスタッフが画像と共に掲載された。	コンサート		カラー	
312	中国新聞		平成23年8月4日	無料	ショウバラクジラ展開催について、来園者の感想と展示の画像が掲載された。	夏まつり		カラー	
313	中国新聞		平成23年8月6日	無料	ひまわりの開花について、来園者の様子の画像と共に掲載された。	夏まつり		カラー	
314	中国新聞		平成23年8月18日	無料	キリキリマイ 参加者の表情を取材。	夏まつり	60	カラー	8/18~8/20頃掲載予定
315	中国新聞		平成23年9月11日	無料	「中国案内」広告欄内 広交観光ツアー募集掲載記事(東城リンゴ園-公園コスモス)	秋まつり		カラー	
316	中国新聞		平成23年9月17日	無料	見頃となった黄色いコスモスの画像、品種、10/9ビッグバンドフェスティバルなどの期間中の開催イベントが掲載された。	秋まつり		単色	
317	中国新聞	ふれあい	平成23年9月22日	無料	情報交差点特集内にて、秋まつりのイベント、コスモス、ショウバラクジラ展開催について紹介された。	秋まつり		単色	
318	毎日新聞	広島毎日広告社	平成23年9月30日	有料	秋まつり	秋まつり			
319	読書新聞		平成23年10月5日	無料	コスモス開花状況、品種紹介、イベント開催について掲載された。	秋まつり		単色	
320	中国新聞	ふれあい	平成23年10月6日	無料	情報交差点特集内にて、秋まつりのイベント、コスモスについて紹介された。	秋まつり		単色	
321	山陽新聞		平成23年10月7日	無料	見頃を迎えたコスモスの開花状況、品種数、イベントなど来園者の様子(画像)と共に掲載された。	秋まつり		カラー	
322	中国新聞		平成23年10月7日	無料	コスモス開花状況、品種紹介、無料入園日9日など、ドワーフセンセーションの画像と共に掲載	秋まつり		カラー	
323	朝日新聞		平成23年10月7日	無料	見頃を迎えたコスモスの開花状況、品種数、イベントなど来園者の様子(画像)と共に掲載された。	秋まつり		カラー	
324	ザウーリープレスネット	樹プレスネット	平成23年10月8日	無料	秋まつり 花の広場の画像(コスモス)、イベントについて掲載	秋まつり		カラー	
325	中国新聞	夕刊	平成23年10月8日	無料	イベントナビ/行楽 特集内:秋まつり	秋まつり		単色	
326	中国新聞	地域	平成23年10月8日	無料	さとやままつり 公園で開催された様子	秋まつり		カラー	
327	中国新聞	夕刊・ガイド	平成23年10月15日	無料	イベントナビ/行楽 コーナー内 秋まつり開催日時、コスモスについて	秋まつり		単色	
328	中国新聞	地域	平成23年10月16日	無料	11/15.16.開催「ふるさと手作りアートフェスタ」	その他		単色	
329	毎日新聞	広島	平成23年10月21日	無料	ピオトープ観察開催 画像:アサギマダラの観察様子、蝶の羽にマーキング	その他		カラー	
330	中国新聞	地域	平成23年10月31日	無料	いけばな小原流の作品展。画像:湖畔広場の展示風景	その他		カラー	
331	中国新聞	地域	平成23年11月10日	無料	節電で開催を迎えるイルミネーションの準備や、震災の復興の願ったイベントの開催について。画像:...	ウィンターイルミネーション		カラー	
332	読書新聞	地域	平成23年11月10日	無料	スイセンの球根1000個被災地へ送る。みちのく社の湖畔公園へ復興にシンボルとして支援	スイセン		単色	
333	読書新聞	広島	平成23年11月13日	無料	読売旅行会社広島営業所:「クリスマス備北丘陵公園でウィンターイルミネーションとイルミネーションの見えるレストランで夕食」ツアー募集	ウィンターイルミネーション		単色	
334	中国新聞	社会	平成23年11月16日	無料	各地で開催するイルミネーションの趣旨や、公園での節電イルミネーションの実施について掲載	ウィンターイルミネーション		単色	
335	中国新聞		平成23年11月17日	無料	芸陽バス:ハミングツアー募集記事	ウィンターイルミネーション		単色	
336	中国新聞	地域	平成23年11月18日	無料	18日より始まったイルミネーションの会場内容や催し物について。はやぶさ、日本列島のイルミネーションの画像。	ウィンターイルミネーション		カラー	
337	毎日新聞	広島	平成23年11月18日	無料	18日より始まったイルミネーションの会場内容や催し物について。はやぶさ、日本列島のイルミネーションの画像。	ウィンターイルミネーション		カラー	
338	読書新聞	地域	平成23年11月21日	無料	中入口会場スターライトツリー・今年のテーマ、節電、花火等のイベント情報について	ウィンターイルミネーション		カラー	
339	中国新聞	ふれあい	平成23年11月23日	無料	ふるでん中国新聞旅行地域開発イベント・コンベンションセンター「備北丘陵公園イルミネーションツアー」募集	ウィンターイルミネーション		カラー	

No.	名称	発行所	年月	有料/無料	記載内容	イベント分類	面積/分	単色/カラー	備考
340	中国新聞	行楽	平成23年11月24日	無料	県内イベント情報内・イルミネーション開催日時が掲載された。	ウィンターイルミネーション		単色	
341	中国新聞		平成23年11月28日	無料	JTB中国四国ツアー募集:おすすぬ日帰りバスの旅 スターライトツリー、光る森の画像の掲載。	ウィンターイルミネーション		単色	
342	山陽新聞	備後版	平成23年12月2日	無料	イルミネーション開催情報、北入口会場(はやぶさ・日本列島)の画像と共に掲載。	ウィンターイルミネーション		カラー	
343	中国新聞	夕刊/写真・ガイド	平成23年12月3日	無料	イベントナビ(行楽・エトセトラ)内にて、イルミネーション開催日時を掲載された。	ウィンターイルミネーション		カラー	
344	朝日新聞	全面広告	平成23年12月3日	無料	生活情報(旅/レジャー) 広交観光ツアー募集記事	ウィンターイルミネーション		カラー	
345	中国新聞	夕刊/写真・ガイド	平成23年12月6日	無料	北入口、中入口会場のイルミネーション画像1面に掲載	ウィンターイルミネーション		カラー	
346	中国新聞		平成23年12月10日	無料	ジョイスボ:12/6開催されたGG大会結果について	スポーツ大会		単色	
347	中国新聞	夕刊・ガイド	平成23年12月10日	無料	「イベントナビ:行楽・エトセトラ」内にてイルミネーションの開催について掲載。	ウィンターイルミネーション		単色	
348	中国新聞	地域	平成23年12月13日	無料	東北の復興を願い打ち上げられた「冬の花火」、メッセージキャンドルの開催について。	ウィンターイルミネーション		カラー	
349	中国新聞	ふれあい	平成23年12月15日	無料	情報交差点:行楽:各地の行催字事紹介欄内にてイルミネーション開催日が掲載された。	ウィンターイルミネーション		単色	
350	朝日新聞	広島	平成23年12月15日	無料	画像:中入口会場 光る森・スターライトツリー/イルミネーション会場、節電対策、開催イベントについて	ウィンターイルミネーション		カラー	
351	中国新聞	地域	平成23年12月17日	無料	冬におけるイベント開催は観光客が減る一方、県北では冬を楽しむ行事が行われ、多くの観光客が訪れると掲載された。	ウィンターイルミネーション		単色	
352	中国新聞	夕刊	平成23年12月19日	無料	東日本大震災の復興への願いを込めた各地のキャンドルイベント開催について掲載された。	ウィンターイルミネーション		カラー	
353	中国新聞	読者の写真	平成23年12月21日	無料	コンテスト入選者の写真(2席:ウィンターイルミネーション2011はやぶさ)が掲載	ウィンターイルミネーション		カラー	
354	中国新聞	ふれあい	平成23年12月23日	無料	イルミネーションツアー募集(ひろでん中国新聞旅行地域イベント・コンベンションセンター)2011年北エリアのイルミネーションの画像の掲載				
355	毎日新聞	広島	平成23年12月23日	無料	北エリアの画像(はやぶさ・日本列島の全体画像)	ウィンターイルミネーション		カラー	
356	中国新聞	夕刊・ガイド	平成23年12月26日	無料	「今週の催し」欄内にてイルミネーションの開催日が掲載された	ウィンターイルミネーション		単色	
357	中国新聞	夕刊・ガイド	平成23年12月27日	無料	「今週の催し」欄内にてイルミネーションの開催日が掲載された	ウィンターイルミネーション		単色	
358	中国新聞	地域面	平成24年1月5日	無料	4月全面オープン、公園の歩みなどについて、新エリアの画像と共に掲載された。	その他		カラー	
359	中国新聞	第1面	平成24年1月5日	無料	4月全面オープン、公園の歩みなどについて、新エリアの空撮画像と共に掲載された。	その他		カラー	
360	毎日新聞	地域広島	平成24年1月9日	無料	冬咲きぼたん展 開催内容、ぼたんの画像、そのほかイベントについて掲載された	冬咲きぼたん		単色	
361	山陽新聞		平成24年1月21日	無料	冬咲きぼたん展 開催内容や来園者のコメントがぼたんの画像と共に掲載された	冬咲きぼたん		カラー	
362	中国新聞		平成24年1月21日	無料	掲載面:読者の写真/コンテスト入賞者画像(光る森)が掲載された	ウィンターイルミネーション		カラー	
363	読賣新聞		平成24年1月25日	無料	冬咲きぼたん	冬咲きぼたん			
364	朝日新聞		平成24年1月26日	無料	冬咲きぼたん	冬咲きぼたん			
365	中国新聞		平成24年1月29日	無料	1/28取材 冬咲きぼたん 画像 さとやま屋敷 展示されたぼたん	冬咲きぼたん		カラー	

ホームページ総アクセス件数

(単位: 件数)

	H21	H22	H23
4月	51,630	43,124	43,480
5月	46,720	38,407	35,669
6月	23,045	17,214	17,063
7月	28,803	25,549	22,832
8月	28,869	23,149	23,678
9月	53,571	36,366	33,195
10月	34,217	37,537	35,506
11月	37,769	38,642	47,094
12月	46,305	55,447	53,392
1月	7,975	8,045	8,155
2月	10,838	9,742	
3月	22,041	16,358	
合計	391,783	349,580	320,064

3カ年平均: 353,809

総アクセス件数の集計方法

総アクセス件数は「トップページの訪問数」とする。同一アドレスからのアクセスは1件とする。

以下のページのカウント数（重複は考慮しない）

<http://www.bihoku-park.go.jp/>

開園時間延伸状況

【平成20年度】

	概要	期間	現行	変更	場所	備考
1	野外コンサート実施に対応する変更	7月26日(土)、27日(日)	9:30~18:00	9:30~22:00	園内全域 (北入口、大芝生広場、ひばの里、中入口、 花の広場など)	計 2日
2	夏まつり実施に対応する変更	8月14日(木)、15日(金)、16日(土)	9:30~18:00	9:30~20:30	北入口、 エントランスセンター国兼	計 3日
5	ウインターイルミネーション実施に 対応する変更	11月22日(土)~12月25日(木) 但し、11月25日、12月1日、8日、15日の 休園日を除く	9:30~16:30	9:30~21:00	北入口、 エントランスセンター国兼、 ひばの里、中入口など	計 30日

【平成21年度】

	概要	期間	現行	変更	場所	備考
1	野外コンサート実施に対応する変更	7月25日(土)、26日(日)	9:30~18:00	9:30~22:00	園内全域 (北入口、大芝生広場、ひばの里、中入口、 花の広場など)	計 2日
2	「神楽と花火」開催に対応する変更	10月18日(日)	9:30~17:00	9:30~21:00	中入口、大芝生広場	計 1日
3	ウインターイルミネーション実施に対応する変更	11月21日(土)~12月27日(日) 但し、11月24日、30日、12月7日、14日の 休園日を除く	9:30~16:30	9:30~21:00	北入口、 エントランスセンター国兼、 ひばの里、中入口など	計 33日

【平成22年度】

	概 要	期 間	現 行	変 更	場 所	備 考
1	野外コンサート実施に対応する変更	7月31日(土)、8月1日(日)	9:30~18:00	9:30~22:00	園内全域 (北入口、大芝生広場、ひばの里、中入口、 花の広場など)	計 2日
2	「花火と和太鼓の響演」開催に対応する変更	10月11日(日)	9:30~17:00	9:30~20:30	中入口、大芝生広場	計 1日
3	ウインターイルミネーション実施に対応する変更	11月20日(土)~11月22日(月) 12月28日(金)~12月30日(日) 但し、11月29日、12月6日、13日、27日の 休園日を除く	9:30~16:30	9:30~21:00	北入口、 エントランスセンター国兼、 ひばの里、中入口など	計 37日

提供施設一覧表

建築物

エリア名	公園施設名	構造	規格	
中の広場センターエリア	トイレ棟(花の広場)	RC造	1F_111.98m2	
	展望台	木造	3F_241.81m2	
	ログハウス	木造	2F_115.87m2	
	トイレ棟(第2駐車場)	RC造	1F_96.25m2	
	ビジターセンター	RC造	2F_1321.00m2	
	中入口サイクリングセンター	S造	1F_192.00m2	
	中入口料金所	S造	1F_8.10m2	
	トイレ棟(第1駐車場)	RC造	1F_96.25m2	
	調整池浄化施設	S造	1F_67.45m2	
	シルバーカー置き場	S造	1F_68.93m2	
	中入口食堂「中の茶屋」	木造	2F_227.42m2	
	上水施設	S造	1F_65.91m2	
	汚水処理施設	RC造	1F_105.44m2	
	大型駐車場休憩所	木造	1F_52m2	
	ひばの里	神楽殿・参集殿	木造	1F_272.44m2
工房2(木工房)_作業場		木造	1F_124.53m2	
工房2(木工房)_小屋		木造	1F_48.56m2	
電気室		RC造	1F_33.00m2	
工房1(やきもの工房)		木造	2F_182.45m2	
工房3(たたら工房)_炭焼き小屋1		木造	1F_33.27m2	
工房3(たたら工房)_炭焼き小屋2		木造	1F_22.81m2	
工房3(たたら工房)_鉄工房1		木造	1F_153.99m2	
農家1(下の農家)		木造	1F_166.52m2	
農家2(上の農家)		木造	1F_142.88m2	
農家1(下の農家)_蔵		木造	2F_43.72m2	
水車小屋		木造	1F_24.84m2	
農家2(上の農家)_納屋		木造	1F_38.02m2	
さとやま屋敷_土蔵		木造	2F_46.58m2	
さとやま屋敷_長屋門		木造	2F_131.95m2	
さとやま屋敷_母屋		木造	2F_533.41m2	
さとやま屋敷_米蔵		木造	1F_46.57m2	
さとやま屋敷_納屋1		木造	2F_93.14m2	
さとやま屋敷_納屋2		木造	1F_34.93m2	
さとやま屋敷_お堂		木造	1F_15.52m2	
さとやま展示館		RC造	2F_258.25m2	
倉庫		LS造	1F_197.16m2	
ゴミ集積所		S造	1F_100.00m2	
工房2(木工房)_シャワー棟		木造	1F_19.31m2	
農家2(上の農家)_漬物倉庫		木造	1F_11.41m2	
工房3(たたら工房)_鉄工房2		木造	1F_74.15m2	
倉庫		LS造	1F_197.16m2	
星の里		共同利用施設A-1	木造	1F_131.0m2
		共同利用施設A-4	木造	1F_131.70m2
		共同利用施設A-2	木造	1F_131.70m2
	共同利用施設A-3	木造	1F_131.70m2	
	コテージA(1)	木造	2F_81.23m2	
	コテージA(2)	木造	2F_81.23m2	

エリア名	公園施設名	構造	規格	
星の里	備北オートビレッジ管理センター	木造	2F_834.02m2	
	コテージD(4)	木造	2F_49.12m2	
	コテージB	木造	2F_51.58m2	
	コテージC(1)	木造	1F_38.29m2	
	コテージC(2)	木造	1F_38.29m2	
	コテージC(3)	木造	1F_38.29m2	
	コテージ身障者用A	木造	2F_64.08m2	
	コテージD(1)	木造	2F_64.08m2	
	コテージ身障者用B	木造	2F_49.12m2	
	シャワー棟	木造	1F_60.67m2	
	コテージD(2)	木造	2F_49.12m2	
	コテージD(3)	木造	2F_49.12m2	
	コテージD(5)	木造	2F_49.12m2	
	コテージD(6)	木造	2F_49.12m2	
	コテージD(7)	木造	2F_49.12m2	
	コテージD(8)	木造	2F_49.12m2	
	プロパン庫	CB造	1F_8.23m2	
	木もれびの里トイレ	木造	1F_33.78m2	
	コテージC(4)	木造	2F_49.12m2	
	コテージC(5)	木造	2F_49.12m2	
	備北オートビレッジトイレ	木造	1F_26.30m2	
	共同利用施設B	木造	1F_100.00m2	
	コテージE	木造	2F_73.95m2	
つどいの里	芝生広場休憩所レストラン「湖畔レストハウス」	S造	2F_674.46m2	
	大芝生広場便所2	PC造	1F_13.29m2	
	プロパン庫	S造	1F_63.05m2	
	大芝生広場便所1	PC造	1F_8.86m2	
	林間休憩所	S造	1F_157.06m2	
	林間休憩所便所	RC造	1F_121.77m2	
	林間アスレチック便所	RC造	1F_15.75m2	
	クラブハウス 事務所棟	S造	1F_372.00m2	
	きゅうの森休憩所	S造	1F_243.00m2	
	つどいの里便所1	RC造	1F_110.37m2	
	つどいの里便所2	RC造	1F_110.37m2	
	つどいの里便所3	RC造	1F_110.37m2	
	さくら展望台	木造	1F_72.50m2	
	クラブハウス_多目的棟	S造	1F_123.50m2	
	堆肥化施設	S造	1F_221.90m2	
	北入口センターエリア	総合管理事務所	RC造	3F_2916.97m2
		バス車庫	S造	1F_48.95m2
北入口サイクリングセンター		RC造	1F_517.00m2	
上水施設		S造	1F_56.00m2	
エントランスセンター国兼		RC造	2F(B1F)_3551.74m2	
休憩室		RC造	1F_18.00m2	
北入口料金所		S造	1F_12.00m2	
みのりの里	トイレ(みのりの里)	RC造	1F_10.00m2	
いこいの森	トイレ(いこいの森)	RC造	1F_9.19m2	

※面積は、延べ床面積を示す。

No.	品名	規格	単位	数量	借用年月日	保管場所	備考
169	棚	コクヨ オープン棚YZZ-DW456B	個	5	平成20年3月31日	エントランスセンター2階倉庫	
170	三脚スタンドスクリーン	オカムラ IB18DGP-X01	台	1	平成20年3月31日	エントランスセンター2階倉庫	
171	チェアポーター	コクヨ CP-890N	個	5	平成20年3月31日	エントランスセンター2階倉庫	
172	ブランター	セラリング SL-975茶	個	16	平成20年3月31日	エントランスセンター建物周囲	
173	ブランター	トーンコーポレーション NAB-1040	個	12	平成20年3月31日	エントランスセンター建物周囲	
174	施設用ベビーカー	CombiSC41G	台	9	平成20年3月31日	エントランスセンター1階倉庫	
175	冷蔵庫	シャープSJ-14P-H	台	1	平成20年3月31日	エントランスセンター救護室	
176	電動セニアカー	スズキET-4D	台	4	平成20年3月31日	Eセンター1階倉庫、中案内所	
177	車椅子	カワムラサイクルKA22-40DX	台	15	平成20年3月31日	エントランスセンター1階倉庫	
178	薬品庫	コクヨ EY-600	台	1	平成20年3月31日	エントランスセンター救護室	
179	幼児用遊具	オカムラ フロアユニット900角L8KFMZ-P	枚	6	平成20年4月28日	エントランスセンター1階	
180	ピクニックテーブル	中村製作所 GFPT-112	台	10	平成20年7月29日	エントランスセンター建物周囲外	
181	ピクニックテーブル	中村製作所 PFPT-112	台	31	平成21年3月5日	エントランスセンター建物周囲外	
182	ブランター	セラリング SL-999	個	16	平成21年3月5日	エントランスセンター建物周囲	
183	ブランター	セラリング SL-975	個	12	平成21年3月5日	エントランスセンター建物周囲	
184	ブランター	セラリング SL-994	個	3	平成21年3月5日	エントランスセンター建物周囲	
185	ブランター	セラリング CLF-K665	個	30	平成21年3月5日	エントランスセンター建物周囲	
186	電動セニアカー	スズキET-4D	台	4	平成21年3月13日	Eセンター1階倉庫、中案内所	
187	施設用ベビーカー	CombiSC41G	台	3	平成21年3月31日	エントランスセンター1階	
188	ワンタッチイベントテント	小川テント 3030	個	1	平成21年4月1日	B駐倉庫	
189	ワンタッチイベントテント	小川テント 3060	個	1	平成21年4月1日	B駐倉庫	
190	稟議選別計算機	ローレルバンクマシン UMS-10型	個	1	平成22年2月25日	管理センター集計室	

No.	品名	規格	単位	数量	借用年月日	保管場所	備考
1	椅子	SC-2222	台	2	平成7年1月10日	管理センター事務室	
2	パネスクリーン	PS-183N	台	2	平成7年1月10日	センター事務室、ビジターセンター	
3	パンフレットケース	NB43455	個	1	平成7年1月10日	管理センター事務室	
4	両袖机	GD-168	台	2	平成7年1月10日	管理センター事務室	
5	両袖机	プレジデント	台	1	平成7年1月10日	管理センター事務室	
6	ロッカー	PG-186LT	台	1	平成7年1月10日	管理センター男子更衣室	
7	キルビメーター	ウチダD型	個	1	平成7年2月17日	管理センター事務室	
8	ブラニメーター	ウチダKP-90	個	1	平成7年2月17日	管理センター事務室	
9	シュレッター	ライオン2270SW	台	1	平成7年2月28日	管理センター事務室	
10	耐火金庫	ウチダNE-105	個	1	平成7年2月28日	管理センター事務室	
11	両袖机	ナイキJD147-IV	台	6	平成7年3月29日	管理センター事務室	
12	椅子	ウチダLX-141S	台	6	平成7年3月29日	管理センター事務室	
13	応接長椅子	ウチダRS-161 387-1612	台	1	平成7年3月29日	ビジターセンター2F企画室	
14	応接両肘	ウチダRS-162 387-1622	個	2	平成7年3月29日	管理センターロビー	
15	応接センターテーブル	16型387-8160	台	1	平成7年3月29日	管理センターセンター長室	
16	クリアトレキャビネット	B4-3別116段264-1236	台	1	平成7年3月29日	ビジターセンター2F	
17	新簡易無線機	HX265U	台	3	平成7年3月31日	管理センター事務室	
18	テレビデオ	TH-25V10	台	1	平成7年3月31日	エントランスセンター2F倉庫	
19	テレビ台	TY-625GV10	台	1	平成7年3月31日	エントランスセンター2F倉庫	
20	パトロールレコーダー	PR-600S	台	1	平成7年4月7日	中入口案内所警備員室	
21	会議用テーブル	KM12754-7	台	1	平成7年4月10日	管理センター事務室	
22	会議用テーブル	ST1812-4-7	台	1	平成7年4月10日	クラブハウスB棟	
23	会議用長机	ST18904-7	台	1	平成7年4月10日	管理センター作業室	
24	回転椅子	141S グレイ	台	6	平成7年4月10日	中入口案内所2、料金所4	
25	耐火金庫	NE-460 ENE	個	1	平成7年4月10日	管理センター集計室	
26	両袖机	CD147 436-91	台	3	平成7年4月10日	管理センター事務室2、警備室1	
27	診察台	L1050	台	1	平成7年4月11日	中入口救護室	
28	洗濯機	NA-F60K2	台	1	平成7年4月11日	管理センター給湯室	
29	テレビ	TH-32W	台	1	平成7年4月11日	管理センター会議室	
30	テレビ	TH-28W	台	1	平成7年4月11日	管理センターセンター長室	
31	電子レンジ	NE-C1	台	1	平成7年4月11日	管理センター給湯室	
32	ベット	L-010	台	1	平成7年4月11日	中入口救護室	
33	マットレス	LA14	台	1	平成7年4月11日	中入口救護室	
34	薬品戸棚	TS44	台	1	平成7年4月11日	中入口救護室	
35	ロッカー	3連2号	台	6	平成7年4月11日	管理センター更衣室(男3、女3)	
36	アコーディオンスクリーン	L-34	台	1	平成7年4月12日	中入口案内所	
37	OAデスク	G-CH168W	台	1	平成7年4月12日	管理センター事務室	
38	稟議計算書	ISAE	個	1	平成7年4月12日	管理センター集計室	
39	ソートキャビネット	W型6段	個	3	平成7年4月12日	管理センター事務室2、警備室1	
40	テーブル	ST-1875 アイボリー	台	3	平成7年4月12日	管理センター集計室	
41	新簡易無線機	HX265U	台	6	平成7年4月13日	管理センター事務室	
42	イス収納台車	313-9030	台	2	平成7年4月14日	ビジターセンター2F	
43	サイドスタックテーブル	D1860型	台	10	平成7年4月14日	管理センター会議室	
44	テーブル運搬台車	LS-15	台	3	平成7年4月14日	管理センター資機材庫	
45	長椅子	LC-2113	台	2	平成7年4月14日	管理センター、Bセンター1F	
46	パンフレットラック	30型	個	1	平成7年4月14日	ビジターセンター1F	
47	会議用椅子	MX-30A	台	30	平成7年4月15日	管理センター会議室	
48	交換レンズ	75~300mm	個	1	平成7年4月18日	管理センター事務室	
49	スピードライト	SB26	個	1	平成7年4月18日	管理センター事務室	
50	双眼鏡	シエルト8×23	個	2	平成7年4月18日	管理センター事務室	
51	フィールドスコープ	ニコンED2	個	2	平成7年4月18日	管理センター事務室	
52	水中ポンプ	2吋	個	1	平成7年4月19日	B駐倉庫	
53	掃除機	JV15	台	1	平成7年4月19日	管理センター倉庫	
54	AVテーブル	PM_W-1100	台	1	平成7年4月20日	管理センター小会議室	
55	AVテーブル	PM 930TV	台	1	平成7年4月20日	管理センター会議室	
56	キッチンケース	OK-36HN	台	1	平成7年4月20日	管理センター給湯室	
57	クリーンロッカー	D型	台	3	平成7年4月20日	管理センター1、Bセンター2	
58	サイドボード	PG-156ST	個	1	平成7年4月20日	管理センターセンター長室	
59	シューズロッカー	3列3段302-4133	台	2	平成7年4月20日	管理センター車庫	
60	プレジデント用書庫	PG-172BT	台	1	平成7年4月20日	管理センターセンター長室	
61	回転椅子	141S ブラウン	台	3	平成7年4月21日	管理センター事務室	
62	台車	356-3211 PVS型	台	1	平成7年4月21日	中入口案内所	
63	観音セット	タフタ5m6点	個	1	平成7年4月24日	さとやま屋敷外蔵	
64	傘立て	USR-1500	個	1	平成7年4月26日	中入口案内所	
65	スモークスタンド	SD-25SL	台	2	平成7年4月26日	中入口	

No.	品名	規格	単位	数量	借用年月日	保管場所	備考
66	軽機セット	スタートゴールド7m6点	個	1	平成7年4月28日	ひばの里下の農家蔵2F	
67	平型図面庫	412-31A05N	台	1	平成7年4月28日	ビジターセンター2F書庫	
68	アオーディオンスクリーン	ライオン588-70 L-34	台	2	平成7年5月31日	中案内所、北案内所	
69	糸ノコ盤	SJ500	台	1	平成7年6月14日	ひばの里木工房	
70	草刈機	両手ハンドル型	台	1	平成7年6月14日	B駐倉庫	
71	お掃除ボックス	1600	個	4	平成7年6月27日	ひばの里参集殿1、各工房3	
72	システムカウンター	SH-M18A	台	2	平成7年7月8日	ビジターセンター2F	
73	デリカウォール	VGB-11H	台	2	平成7年7月8日	管理センター事務室	
74	スチールチェーンソー	023D	台	1	平成7年7月26日	ビジターセンター車庫	
75	糸ノコ盤	SJ500	台	2	平成7年8月3日	ひばの里木工房	
76	移動アングル棚一式	ウチダ226-9991	個	1	平成7年9月13日	ビジターセンター書庫	
77	サイドスタックテーブル	D-1860ローズ	台	2	平成7年9月13日	管理センター会議室	
78	アンプ	ヤマハA250	台	1	平成7年9月19日	ひばの里参集殿	
79	カセットデッキ	パナソニックRS-TR4750	個	1	平成7年9月19日	ひばの里参集殿	
80	チューナー	パナソニックWDX4000	個	2	平成7年9月19日	ひばの里参集殿	
81	ハードケース	AR MOR3U	個	1	平成7年9月19日	ひばの里参集殿	
82	ハードケース	AR MOR4U	個	1	平成7年9月19日	ひばの里参集殿	
83	ハードケース	AR MOR MX-200-12	個	1	平成7年9月19日	ひばの里参集殿	
84	ミキサー	ヤマハMX-200-12	台	1	平成7年9月19日	ひばの里参集殿	
85	レシーバー	パナソニックWX-4040	台	1	平成7年9月19日	ひばの里参集殿	
86	ワイヤレスマイク	WX-4300	個	4	平成7年9月19日	ひばの里参集殿	
87	スピーカー	ローランドRDS-170	台	1	平成7年9月19日	ひばの里参集殿	
88	スピーカー	ローランドRDS-170	台	1	平成7年9月19日	ひばの里参集殿	
89	移動アングル棚一式	ウチダ226-9991	個	1	平成7年9月21日	ビジターセンター書庫	
90	応接イス	ウチダ387-1612ブラウン	台	1	平成7年9月19日	管理センターロビー	
91	応接スツール	F450SCライトブラウン	台	2	平成7年9月26日	管理センターセンター長室	
92	サイドスタックテーブル	D-1860ローズ	台	3	平成7年9月26日	管理センター小会議室	
93	新簡易無線機	HX265U	台	4	平成7年10月12日	管理センター事務室	
94	漬物樽	木製54	個	2	平成7年12月15日	ひばの里上の農家漬物小屋	
95	漬物樽	木製54	個	1	平成7年12月20日	ひばの里上の農家漬物小屋	
96	漬物樽	木製54	個	1	平成7年12月20日	ひばの里上の農家漬物小屋	
97	ガレージジャッキ	3t用	個	1	平成7年12月22日	B駐倉庫	
98	電動チェンソー	D5014	台	1	平成8年2月7日	ひばの里木工房	
99	両開書庫	ウチダ3×6型	台	1	平成8年2月15日	管理センター事務室	
100	冷蔵庫	NR-A5T	台	1	平成8年2月21日	中入口料金所	
101	掃除機	MC-S91VF	台	1	平成8年2月23日	ビジターセンター2F職員休憩室	
102	マガジンラック	ウチダ314-7003	台	1	平成8年3月7日	管理センターロビー	
103	高圧洗浄機	RE640W	台	1	平成8年3月9日	B駐倉庫	
104	冷蔵庫	NR-E92FR	台	1	平成8年3月13日	中入口救護所	
105	両開書庫	18型300-3000	台	1	平成8年3月16日	管理センター事務室	
106	パンフレットケース	内田357-8041	個	1	平成8年4月27日	管理センターロビー	
107	エアコンプレッサー	AC4521	台	1	平成8年4月27日	シルバーカー車庫	
108	レバー式コールドウォーター	504-G	個	1	平成8年4月27日	B駐倉庫	
109	百葉箱大型2号		台	1	平成8年7月2日	ひばの里横林の中	
110	気圧計トーメン	TX-12	個	1	平成8年7月2日	管理センター事務室	
111	デジタル雨量計	B-8020	個	1	平成8年7月2日	ビジターセンター	
112	温度湿度計	E-141	個	1	平成8年7月2日	ひばの里横林の中(百葉箱の中)	
113	雨量計感部	B-011-00	個	1	平成8年7月2日	ビジターセンター屋根	
114	アングル棚	H2100×W1500×D450×6F	台	1	平成8年12月10日	管理センター作業室	
115	アングル棚	H2100×W1200×D450×6F	台	2	平成8年12月17日	ビジターセンター倉庫	
116	書庫	465-38VGB-311R	台	1	平成9年3月13日	管理センターロビー	
117	ライオンデリカウォール両開書庫	466-27VGB-21H	台	2	平成9年3月13日	ビジターセンター2F	
118	パトロールレコーダー	PR-600	台	1	平成9年3月25日	中入口案内所警備室	
119	パンフレットラック	357-8031	個	2	平成9年4月19日	ビジターセンター1F	
120	デリカウォール	VGB-21H	台	1	平成9年10月9日	管理センター事務室	
121	〃	VGB-11RM	台	1	平成9年10月9日	管理センター事務室	
122	〃	VGB-11H	台	1	平成9年10月9日	管理センター事務室	
123	〃	VGB-105B	台	2	平成9年10月9日	中案内所、ビジターセンター	
124	スライドボード	NSB-1030	台	1	平成9年10月9日	管理センター事務室	
125	〃	NSB-1031	台	1	平成9年10月9日	管理センター事務室	
126	デリカウォール	VGB-10H	台	1	平成9年11月20日	管理センター事務室	
127	〃	VGB-11S	台	1	平成9年11月20日	管理センター事務室	
128	物品棚150kgタイプ	H2100×W8600×D450	台	2	平成9年11月29日	ビジターセンター倉庫	
129	〃	H2100×W1160×D450	台	2	平成9年11月29日	ビジターセンター倉庫	
130	除雪機	ホンダHS-760JS	台	1	平成9年11月14日	クラブハウスB棟	
131	キーケース	UT240型	個	1	平成10年2月24日	管理センター事務室	
132	バキュームクリーナー	CVC120	台	1	平成10年2月24日	湖畔レストハウス1F	
133	傘立て	TR24	個	1	平成10年3月4日	湖畔レストハウス1F	
134	〃	A-31	台	1	平成10年3月4日	湖畔レストハウス1F	
135	両面黒板	スタンドタイプ1800×900	台	1	平成10年3月4日	ひばの里木工房	
136	作業台	HI-W型	台	3	平成10年3月4日	ひばの里木工房	
137	サイドスタックテーブル	SF1860型	台	8	平成10年3月4日	ビジターセンター2F企画室	
138	〃	SF1845型	台	12	平成10年3月4日	湖畔レストハウス2F	
139	三脚	FT-3000	台	2	平成10年3月13日	管理センター倉庫	
140	ボート	シックスSW-16CFP	台	1	平成10年3月31日	国兼池	
141	船外機	シープロ10HP	台	1	平成10年3月31日	国兼池	
142	ベルトサンダー	9031	台	1	平成10年3月31日	ひばの里木工房	
143	ポータブルバンドリ	2106	個	1	平成10年3月31日	ひばの里木工房	
144	卓上ボール盤	TB130	個	1	平成10年3月31日	ひばの里木工房	
145	スクリュードライバー	67700N	個	1	平成10年3月31日	ひばの里木工房	
146	パワーアンプ	P-3200	台	1	平成10年3月31日	ひばの里参集殿	
147	モーターズピーカー	SM-12	台	2	平成10年3月31日	ひばの里参集殿	
148	リバーブ	ヤマハREV500	台	1	平成10年3月31日	ひばの里参集殿	
149	グラフィックコライザー	ヤマハQ2031B	台	1	平成10年3月31日	ひばの里参集殿	
150	コンプレッサーリミッター	ヤマハGC2020C	台	1	平成10年3月31日	ひばの里参集殿	
151	パーテーションパネル	ポール1本付	台	7	平成10年3月31日	B駐倉庫	
152	ワイヤレスアンプ	WX-230C	台	1	平成10年3月31日	ビジターセンター	
153	ビデオ内蔵ワイドテレビ	TH-24GV1	台	1	平成10年7月1日	管理センター事務室	
154	台車	ライオンN9	台	2	平成10年7月3日	キャンプ場倉庫	
155	オフィスボード	LW-36HWA	台	2	平成10年10月13日	管理センター1、キャンプ場1	

No.	品名	規格	単位	数量	借用年月日	保管場所	備考
156	テーブルシーダー	TSA-7	台	3	平成10年10月30日	日駐倉庫	
157	椅子	ウチダLX141S	台	2	平成11年2月12日	管理センター事務室	
158	両袖机	ライオンLKD	台	2	平成11年2月12日	管理センター事務室	
159	デジタル照度計	P1	個	1	平成11年2月23日	管理センター事務室	
160	フィールドスコープ	ニヨンED2	台	2	平成11年2月24日	管理センター事務室	
161	三脚	FT-3000	台	3	平成11年2月24日	管理センター倉庫	
162	ローカウンター	63GM12	台	2	平成11年3月11日	管理センター事務室	
163	発電機	デンター	台	1	平成11年5月18日	管理センター資機材庫	
164	エンジンチェンソー	マキタUE	台	1	平成11年5月18日	キャンプ場	
165	ファイルキャビネット	SF-12M	台	1	平成11年5月27日	北入口案内所	
166	簡易無線機	PK210U	台	7	平成11年6月15日	キャンプ場	
167	両袖机	コクヨSD-BSE	台	1	平成11年6月22日	管理センター事務室	
168	散水ホースリール	50m	台	1	平成11年7月19日	花の広場ガゼボ	
169	ブルーヒーター	GH-B170F	台	2	平成11年11月19日	キャンプ場倉庫	
170	デジタルカメラ	フジFanePix4700Z	台	1	平成12年3月8日	管理センター事務室	
171	デジタルカメラ	ソニーハンディカム	台	1	平成12年3月14日	管理センター事務室	
172	MDラジカセ	ビクターRG-MD77	台	1	平成12年3月14日	キャンプ場	
173	カメラ	EOS Kiss	台	1	平成12年3月16日	キャンプ場	
174	デリカウォール	VGB-11H	台	3	平成12年3月30日	管理センター事務室	
175	デリカウォール	VGB-09PS	台	1	平成12年3月30日	ビクターセンター	
176	デリカウォール	VG-09S	台	1	平成12年3月30日	ビクターセンター	
177	スライドボード	無地	台	1	平成12年3月30日	ビクターセンター	
178	スライドボード	月予定	台	1	平成12年3月30日	ビクターセンター	
179	デリカウォール	ライオンVGB-11RH	台	2	平成12年5月16日	管理センター事務室	
180	ハンチ	ウチダ110-1030KN35型	個	1	平成13年2月23日	管理センター電算室	
181	三脚	GRAND MASTER SERIES	台	2	平成13年2月25日	管理センター事務室	
182	デリカウォール	VGB-21H	台	1	平成13年3月1日	管理センター事務室	
183	ユニットラック	LR-1200KN	台	1	平成13年3月15日	管理センター事務室	
184	シュレッダー	S-270SP	台	1	平成13年3月15日	管理センター事務室	
185	マスコットキャラクター着ぐるみ	きゅー はな	体	2	平成13年3月30日	管理センター資機材庫	
186	エンジンチェンソー	E-393型	台	1	平成13年11月16日	ビクターセンター農倉庫	
187	システムロッカー	ウチダ3×6型	台	1	平成14年1月25日	キャンプ場倉庫	
188	脚立	グリーンステップGSC-300	台	1	平成14年2月14日	キャンプ場電気機械室	
189	中置ラック	ボルトレス型	台	2	平成14年2月21日	キャンプ場倉庫	
190	キーボックス	K-240	個	1	平成14年2月26日	ビクターセンター放送室	
191	パウチラミネーター	J-GLM4500	個	1	平成14年3月6日	管理センター電算室	
192	デリカウォール	VGR-10H446-20	台	1	平成14年3月9日	管理センター事務室	
193	デリカウォール	VGR-11S446-76	台	1	平成14年3月9日	管理センター事務室	
194	掃除機	マキタ集塵機	台	1	平成14年9月3日	ひばの里木工房	
195	ゼロアプロア	EB4300	台	2	平成15年3月18日	日駐倉庫	
196	パトロールレコーダー	PR600S	台	1	平成15年3月20日	中入口案内所警備室	
197	レジスター	TCM MA-1455	台	1	平成15年3月20日	中入口料金所	
198	プロジェクター	EPSON ELP-730	台	1	平成15年3月26日	管理センター事務室	
199	両袖机	ライオンED-E147DABHH	台	1	平成15年3月28日	管理センター事務室	
200	椅子	内田1-326-141LX-1415	台	1	平成15年3月28日	管理センター事務室	
201	無線基地局	5W GX5550U	台	1	平成15年3月29日	管理センター事務室	
202	携帯型無線機	5W HX565U	台	13	平成15年3月29日	管理センター事務室	
203	会議テーブル	オカムラ8189JE-M651	台	1	平成15年4月8日	クラブハウス事務室	
204	デリカウォール	ライオンVGB-21H	台	1	平成15年4月8日	クラブハウス事務室	
205	システムロッカー2連2号	内田1-302-3422	台	1	平成15年4月8日	クラブハウス事務室	
206	パンフレットラック	チヨダ マイティ3 111020-236KA	個	1	平成15年4月8日	クラブハウスホール	
207	かさたて	内田US12型6-400-1012	個	2	平成15年4月8日	クラブハウスホール	
208	ベット	オカムラL860SCP-B711	台	1	平成15年4月8日	クラブハウス事務室	
209	マットレス	オカムラL864BZP-X542	台	1	平成15年4月8日	クラブハウス事務室	
210	回診車	ライオンSB-2GH-M 645-50	台	1	平成15年4月8日	クラブハウス事務室	
211	パネルスクリーン	ライオンME153 588-79	台	1	平成15年4月11日	クラブハウス事務室	
212	茶棚	オカムラL864AT-240	台	1	平成15年4月11日	クラブハウス事務室	
213	簡易無線機携帯型	5W HX555U	台	7	平成15年6月13日	管理センター事務室	
214	MSパウチ	L-100	個	3	平成16年3月13日	管理センター事務室	
215	手動式超小型水底掃除機	スイートルミニSP-64	台	1	平成17年6月5日	キャンプ場倉庫	
216	レジスター	FR-55	台	2	平成17年12月6日	中入口料金所	
217	スノーブラウ	軽トラック用 手動アングルタイプ	台	1	平成20年1月31日	ビクターセンター車庫	
218	会議テーブル	オカムラ4L31BA-MB05	台	1	平成20年2月14日	管理センターセンター長室	
219	椅子	オカムラCS45ZS-FM16	台	8	平成20年2月14日	管理センターセンター長室	
220	クロスパネル	オカムラNS335Z-FR26	台	2	平成20年2月28日	管理センター事務室	
221	クロスパネル	オカムラNS336Z-FR26	台	1	平成20年2月28日	管理センター事務室	
222	クロスパネル	オカムラNS337Z-FR26	台	2	平成20年2月28日	管理センター事務室	
223	レジスター	TCM FR-55	台	3	平成20年4月25日	北入口料金所	
224	紙幣計算機	LAUREL J710AJ	台	1	平成20年11月7日	管理センター集計室	
225	スノーブラウ	軽トラック用 手動アングルタイプ	台	1	平成21年3月1日	ビクターセンター車庫	
226	37型液晶テレビ	Panasonic TH-L37D22	台	1	平成23年2月4日	キャンプ場ロビー	
227	冷蔵庫	NR-B163JS	台	1	平成23年6月2日	管理センター給湯室	
228	会議用テーブル	コクヨMT-86N	台	1	平成23年6月30日	管理センター資機材庫	

リース物品(リスト)

種別	物件名	単位	数量
車両	ホンダ ステップワゴン	台	1
	ホンダ バモス	台	1
	軽トラック	台	1
運営用機器	自動券売機	台	1
事務用機器	パソコン	台	26
	サーバパソコン	台	2
	プリンター	台	3
	カラープリンター	台	1
	複写機	台	3
	大型印刷機	台	1
	輪転機	台	1
	硬貨計算機	台	1

備品以外の残存物品リスト

借 受 物 品				
品 目	規 格	単 位	数 量	備 考
切手	10円	枚	53	
切手	30円	枚	16	
切手	50円	枚	14	
切手	80円	枚	48	
切手	90円	枚	125	
切手	100円	枚	34	
切手	120円	枚	38	
切手	140円	枚	10	
コピー用紙	A4 500枚入	冊	9	
コピー用紙	A3 500枚入	冊	6	
コピー用紙	B4 500枚入	冊	17	
コピー用紙	B5 500枚入	冊	15	
コピー用紙(高白色タイプ)	A4 500枚入	冊	14	
コピー用紙(高白色タイプ)	A3 500枚入	冊	5	
コピー用紙(高白色タイプ)	B4 500枚入	冊	3	
郵便物計量器	Yamato VDS-100	台	1	
デジタルカメラ	CANON IXYDIGITAL2515	台	1	
テブラ	SR-530	台	2	
ビデオ・DVDデッキ	DMR-E150V	台	1	
加湿器	Hybrid Hnmidifier	台	2	
CDラジカセ	CD-500	台	1	
DVDデッキ	DVCR-Y60	台	2	
用紙切断器	NCH10A	台	1	
DISK CUTTER	DC-230	台	1	
湯沸しポット	CD-JE30	台	1	
湯沸しポット	CD-WD30	台	1	
ガソリン携行缶	YG-20	台	2	
ガソリン携行缶	GO-10	台	1	
電動インパクトレンチ	DC12V	台	1	
パンチ	KOKUYO	台	1	
卓上ホッチキス	MAX HD-12	台	1	
動力つきポンプ	KOSHIN HS-401S	個	1	
肩掛式草刈機	RYOBI EKK-220A	本	3	
デジタルカメラ	CANON IXYDIGITAL	個	1	
卓上丸ノコ	日立工機 FC10FA	台	1	
コードレスインパクトドライバ	日立工機 FWH12DC2	台	1	
ロータリーハンマドリル	日立工機 DH24PC2	台	1	
ディスクグラインダ	マキタ9520L	台	1	
ディスクグラインダ	日立工機 FG10SC2	台	1	
振動ドリル	日立工機 FDV16VB2	台	1	
ハンマドリル	BOSCH PBH2000RE	台	1	
インパクトレンチ	藤原産業 E1W-20AC	台	1	
マイサンダ	RYOBI MS-350	台	1	
電気丸ノコ	マキタ 5605BA	台	1	
充電式丸ノコ	マキタ SS710D	台	1	
ACインパクトドライバ	日立工機 FWH12VD	台	1	
ジグソー	マキタ 4300SB	台	1	
電気カンナ	マキタ 1911B	台	1	
ベルトディスクサンダー	藤原産業 BDS-50MG	台	1	
卓上スライド丸ノコ	シンコー SSC-190	台	1	
水中ポンプ	ツルミ HS3-4	台	1	
水中ポンプ	工進 PX-650	台	1	
エアコンプレッサー	アグリップ AB20-30	台	1	
プロア	RYOBI BL-3500V	台	1	

借 受 物 品				
品 目	規 格	単 位	数 量	備 考
ピタガン	グルーガン	個	32	湖畔のクラフトコーナー用具
ドイツ箱 T型 ライト色		箱	12	夏の生き物展展示用
180cmミックスパインツリー		本	30	マイルミネーション用
防雨型イルミネーションライト		箱	60	イベントホール用ツリー材料
STE LEDチェーンライト ホワイト	112球コントローラ付き	箱	16	湖畔広場新規製作ツリー材料
STE LEDチェーンライト ホワイト	延長用	箱	55	湖畔広場新規製作ツリー材料
STE LEDチェーンライト ブルー	112球コントローラ付き	箱	39	湖畔広場新規製作ツリー材料
STE LEDチェーンライト ブルー	延長用	箱	11	湖畔広場新規製作ツリー材料
STE LEDチェーンライト ピンク	延長用	箱	38	湖畔広場新規製作ツリー材料
流れ星型LEDライト	両面1m変光	本	10	「星座の森」電飾設置用
フォトフレーム	L版	枚	33	「世界の花の庭園写真展」用
LEDライト	200球/コントローラ付	本	3	『よいとこ祭』装飾用
LEDライト	100球/連結専用	本	9	『よいとこ祭』装飾用
LEDチェーンライト	白/コントローラ付	個	10	イルミ ツリー装飾用
LEDチェーンライト	白/連結用	個	40	イルミ ツリー装飾用
LEDチェーンライト	ゴールド&ホワイト/コント	個	6	イルミ ツリー装飾用
LEDチェーンライト	ゴールド&ホワイト/連結	個	24	イルミ ツリー装飾用
LEDアイスクルライト	青&白/コントローラ付	個	10	イルミ ツリー装飾用
LEDアイスクルライト	青&白/コントローラ付	個	40	イルミ ツリー装飾用
LEDチェーンライト	白/コントローラ付	個	8	イルミ 棚田装飾用
LEDチェーンライト	白/連結用	個	14	イルミ 棚田装飾用
白熱球ライト	500球	個	25	イルミ 棚田装飾用
白熱球ライト	100球	個	24	イルミ 棚田装飾用
白熱球ライト	200球	個	13	イルミ 棚田装飾用
白熱球ライト	500球	個	25	イルミ ひばの里装飾用
グラス		個	3,350	イルミネーショングラスツリー
ブローアー	リョービ、BL3500VDX	台	1	木工教室用
電気ドリル	DW-30Y	台	1	
木工ドリル	L=250mm、径-30	本	1	
木工ドリル	L=250mm、径-24	本	1	
電気チェーンソー	CS35	台	1	
インパクトホールソー		個	2	

貸与車両の使用状況・維持管理状況

提供施設実績報告書

平成20年 4月分

自	1日
至	30日

借受人 財団法人公園緑地管理財団
理事長 豊蔵



提供施設等名	提供施設等 番号	主な 作業内容	主な作業の 作業量 (走行キロ数)	稼働状況		維持修理費 円	主な修理箇所 及び取り替え部品名	摘要
				運転日数	運転時間			
エスティマ(トヨタ)	広島 49-25	連絡	671	29	17:00			
ハイエース(トヨタ)	広島 17-01	作業車	1,074	29	26:55			
キャンター(三菱)	広島 75-50	作業車	199	14	4:35			
セレナ(ニッサン)	広島 73-66	連絡	627	26	15:35			
ホンダ(ディオ)	庄 088	連絡	405	29	40:00			
ホンダ(ディオ)	庄 089	連絡	216	25	21:15			
ホンダ(ディオ)	庄 106	連絡	705	27	70:25			
スズキ(レッツ)	庄 161	連絡	764	27	76:15			
ヤマハ(ジョグ)	庄 155	連絡	361	24	35:40			

提供施設実績報告書

平成20年 4月分

〔 自 1日
至 30日 〕

借受人 財団法人公園緑地管理財団
理事長 豊蔵



提供施設等名	提供施設等 番号	主な 作業内容	主な作業の 作業量 (走行キロ数)	稼働状況		維持修理費 円	主な修理箇所 及び取り替え部品名	摘要
				運転日数	運転時間			
エスティマ(トヨタ)	広島 49-25	連絡	671	29	17:00			
ハイエース(トヨタ)	広島 17-01	作業車	1,074	29	26:55			
キャンター(三菱)	広島 75-50	作業車	199	14	4:35			
セレナ(ニッサン)	広島 73-66	連絡	627	26	15:35			
ホンダ(ディオ)	庄 088	連絡	405	29	40:00			
ホンダ(ディオ)	庄 089	連絡	216	25	21:15			
ホンダ(ディオ)	庄 106	連絡	705	27	70:25			
スズキ(レッツ)	庄 161	連絡	764	27	76:15			
ヤマハ(ジョグ)	庄 155	連絡	361	24	35:40			

提供施設実績報告書

平成20年 5月分

〔 自 1日
至 31日 〕



借受人 財団法人公園緑地管理財団
理事長 豊蔵 一



提供施設等名	提供施設等 番号	主な 作業内容	主な作業の 作業量 (走行キロ数)	稼働状況		維持修理費 円	主な修理箇所 及び取り替え部品名	摘要
				運転日数	運転時間			
エスティマ(トヨタ)	広島 49-25	連絡	251	24	6:10			
ハイエース(トヨタ)	広島 17-01	作業車	432	23	10:50			
キャンター(三菱)	広島 75-50	作業車	138	11	3:20			
セレナ(ニッサン)	広島 73-66	連絡	506	26	12:20			
ホンダ(ディオ)	庄 088	連絡	307	23	30:30			
ホンダ(ディオ)	庄 089	連絡	150	20	14:45			
ホンダ(ディオ)	庄 106	連絡	544	22	54:15			
スズキ(レッツ)	庄 161	連絡	759	25	72:55			
ヤマハ(ジョグ)	庄 155	連絡	148	14	13:50			

提供施設実績報告書

平成20年 6月分

〔 自 1日
至 30日 〕

借受人 財団法人公園緑地管理財団
理事長 豊蔵 一

提供施設等名	提供施設等 番号	主な 作業内容	主な作業の 作業量 (走行キロ数)	稼働状況		維持修理費 円	主な修理箇所 及び取り替え部品名	摘要
				運転日数	運転時間			
エスティマ(トヨタ)	広島 49-25	連絡	251	15	6:15	0		
ハイエース(トヨタ)	広島 17-01	作業車	334	20	8:25	0		
キャンター(三菱)	広島 75-50	作業車	145	12	3:25	0		
セレナ(ニッサン)	広島 73-66	連絡	359	25	9:05	0		
ホンダ(ディオ)	庄 088	連絡	275	19	27:05	0		
ホンダ(ディオ)	庄 089	連絡	141	13	13:55	0		
ホンダ(ディオ)	庄 106	連絡	549	22	54:45	0		
スズキ(レッツ)	庄 161	連絡	502	18	50:05	0		
ヤマハ(ジョグ)	庄 155	連絡	169	14	16:45	0		

提供施設実績報告書

平成20年 7月分

[
 自 1日
 至 31日
]

借受人 財団法人公園緑地管理財団
 理事長 豊蔵 一

提供施設等名	提供施設等 番号	主な 作業内容	主な作業の 作業量 (走行キロ数)	稼働状況		維持修理費 円	主な修理箇所 及び取り替え部品名	摘要
				運転日数	運転時間			
エスティマ(トヨタ)	広島 49-25	連絡	977	21	24:30	0		
ハイエース(トヨタ)	広島 17-01	作業車	312	23	7:40	0		
キャンター(三菱)	広島 75-50	作業車	88	7	2:05	0		
セレナ(ニッサン)	広島 73-66	連絡	853	28	21:35	0		
ホンダ(ディオ)	庄 088	連絡	364	22	36:20	0		
ホンダ(ディオ)	庄 089	連絡	351	17	35:00	0		
ホンダ(ディオ)	庄 106	連絡	780	26	77:45	0		
スズキ(レッツ)	庄 161	連絡	957	26	95:30	0		
ヤマハ(ジョグ)	庄 155	連絡	441	27	43:45	0		

提 供 施 設 実 績 報 告 書

平成20年 8月分

〔 自 1日
至 31日 〕

借 受 人 財団法人公園緑地管理財団
理事長 豊蔵 一

提供施設等名	提供施設等 番号	主な 作業内容	主な作業の 作業量 (走行キロ数)	稼働状況		維持修理費 円	主な修理箇所 及び取り替え部品名	摘要
				運転日数	運転時間			
エスティマ(トヨタ)	広島 49-25	連絡	555	16	14:00	0		
ハイエース(トヨタ)	広島 17-01	作業車	427	20	10:45	0		
キャンター(三菱)	広島 75-50	作業車	34	4	0:45	0		
セレナ(ニッサン)	広島 73-66	連絡	879	31	22:05	0		
ホンダ(ディオ)	庄 088	連絡	459	28	45:35	0		
ホンダ(ディオ)	庄 089	連絡	623	29	62:00	0		
ホンダ(ディオ)	庄 106	連絡	591	23	59:00	0		
スズキ(レッツ)	庄 161	連絡	1,170	28	116:40	0		
ヤマハ(ジョグ)	庄 155	連絡	365	29	36:10	0		

提供施設実績報告書

平成20年 9月分

自 1日
至 30日

借受人 財団法人公園緑地管理財団
理事長 豊蔵 一

提供施設等名	提供施設等 番号	主な 作業内容	主な作業の 作業量 (走行キロ数)	稼働状況		維持修理費 (税込) 円	主な修理箇所 及び取り替え部品名	摘要
				運転日数	運転時間			
エスティマ(トヨタ)	広島 49-25	連絡	516	19	12:50	0		
ハイエース(トヨタ)	広島 17-01	作業車	541	21	13:40	0		
キャンター(三菱)	広島 75-50	作業車	169	16	4:00	0		
セレナ(ニッサン)	広島 73-66	連絡	624	26	15:35	0		
ホンダ(ディオ)	庄 088	連絡	262	26	26:00	0		
ホンダ(ディオ)	庄 089	連絡	371	21	37:00	0		
ホンダ(ディオ)	庄 106	連絡	35	1	3:30	0		
スズキ(レッツ)	庄 161	連絡	1,066	27	106:10	0		
ヤマハ(ジョグ)	庄 155	連絡	311	23	31:00	0		

提供施設実績報告書

平成20年 10月分

〔 自 1日
至 31日 〕

借受人 財団法人公園緑地管理財団
理事長 豊蔵 一

提供施設等名	提供施設等 番号	主な 作業内容	主な作業の 作業量 (走行キロ数)	稼働状況		維持修理費 (税込) 円	主な修理箇所 及び取り替え部品名	摘要
				運転日数	運転時間			
エステイマ(トヨタ)	広島 49-25	連絡	445	21	11:20	0		
ハイエース(トヨタ)	広島 17-01	作業車	994	24	24:55	0		
キャンター(三菱)	広島 75-50	作業車	144	18	3:20	0		
セレナ(ニッサン)	広島 73-66	連絡	645	26	15:55	0		
ホンダ(ディオ)	庄 088	連絡	473	28	47:05	0		
ホンダ(ディオ)	庄 089	連絡	441	29	44:00	0		
ホンダ(ディオ)	庄 106	連絡	602	28	59:40	0		
スズキ(レッツ)	庄 161	連絡	1,016	26	101:20	0		
ヤマハ(ジョグ)	庄 155	連絡	210	21	20:45	0		

提供施設実績報告書

平成20年 11月分

自 1日
至 30日

借受人 財団法人公園緑地管理財団
理事長 豊蔵 一

提供施設等名	提供施設等 番号	主な 作業内容	主な作業の 作業量 (走行キロ数)	稼働状況		維持修理費(税込) 円	主な修理箇所 及び取り替え部品名	摘要
				運転日数	運転時間			
エスティマ(トヨタ)	広島 49-25	連絡	575	19	14:35	0		
ハイエース(トヨタ)	広島 17-01	作業車	795	19	19:45	0		
キャンター(三菱)	広島 75-50	作業車	0	0	0:00	0		
セレナ(ニッサン)	広島 73-66	連絡	556	22	13:40	0		
ホンダ(ディオ)	庄 088	連絡	205	23	20:05	0		
ホンダ(ディオ)	庄 089	連絡	137	16	13:50	0		
ホンダ(ディオ)	庄 106	連絡	625	25	60:15	0		
スズキ(レッツ)	庄 161	連絡	929	25	92:55	0		
ヤマハ(ジョグ)	庄 155	連絡	75	10	7:35	0		

提供施設実績報告書

平成20年 12月分

自 1日
至 31日

借受人 財団法人公園緑地管理財団

理事長 豊蔵



提供施設等名	提供施設等 番号	主な 作業内容	主な作業の 作業量 (走行キロ数)	稼働状況		維持修理費 (税込) 円	主な修理箇所 及び取り替え部品名	摘要
				運転日数	運転時間			
エスティマ(トヨタ)	広島 49-25	連絡	441	22	11:05			
ハイエース(トヨタ)	広島 17-01	作業車	807	16	20:15			
キャンター(三菱)	広島 75-50	作業車	47	5	1:10			
セレナ(ニッサン)	広島 73-66	連絡	278	22	7:05			
ホンダ(ディオ)	庄 088	連絡	198	17	19:35			
ホンダ(ディオ)	庄 089	連絡	156	10	15:35			
ホンダ(ディオ)	庄 106	連絡	617	22	61:35			
スズキ(レッツ)	庄 161	連絡	324	9	32:20			
ヤマハ(ジョグ)	庄 155	連絡	735	19	73:25			

提供施設実績報告書

平成21年 1月分

自 1日
至 31日

借受人

財団法人公園緑地管理財団
理事長 小野 邦久



提供施設等名	提供施設等番号	主な作業内容	主な作業の作業量 (走行キロ数)	稼働状況		維持修理費 円	主な修理箇所 及び取り替え部品名	摘要
				運転日数	運転時間			
エスティマ(トヨタ)	広島 49-25	連絡	195	13	4:45			
ハイエース(トヨタ)	広島 17-01	作業車	109	8	2:35			
キャンター(三菱)	広島 75-50	作業車	20	2	0:30			
セレナ(ニッサン)	広島 73-66	連絡	17	7	0:35			
ホンダ(ディオ)	庄 088	連絡	0	0	0:00			
ホンダ(ディオ)	庄 089	連絡	0	0	0:00			
ホンダ(ディオ)	庄 106	連絡	1	1	0:05			
スズキ(レッツ)	庄 161	連絡	0	0	0:00			
ヤマハ(ジョグ)	庄 155	連絡	299	14	29:50			

提供施設実績報告書

平成21年 2月分

自 1日
至 28日

借受人

財団法人公園緑地管理財団
理事長 小野 邦久



提供施設等名	提供施設等番号	主な作業内容	主な作業の作業量 (走行キロ数)	稼働状況		維持修理費 円	主な修理箇所 及び取り替え部品名	摘要
				運転日数	運転時間			
エルブランド(ニッサン)	広島 23-53	連絡	336	12	10:00			
ハイエース(トヨタ)	広島 17-01	作業車	173	10	6:05			
キャンター(三菱)	広島 75-50	作業車	14	1	0:20			
セレナ(ニッサン)	広島 73-66	連絡	137	14	3:30			
ホンダ(ディオ)	庄 088	連絡	11	2	1:05			
ホンダ(ディオ)	庄 089	連絡	30	3	3:00			
ホンダ(ディオ)	庄 106	連絡	6	2	0:40			
スズキ(レッツ)	庄 161	連絡	0	0	0:00			
ヤマハ(ジョグ)	庄 155	連絡	380	17	37:55			

提供施設実績報告書

平成21年 3月分

自 1日
至 31日

借受人

財団法人公園緑地管理財団
理事長 小野 邦久



提供施設等名	提供施設等番号	主な作業内容	主な作業の作業量 (走行キロ数)	稼働状況		維持修理費 円	主な修理箇所 及び取り替え部品名	摘要
				運転日数	運転時間			
エルブランド(ニッサン)	広島 49-25	連絡	481	17	12:00			
ハイエース(トヨタ)	広島 17-01	作業車	847	15	21:15			
キャンター(三菱)	広島 75-50	作業車	7	2	0:15			
セレナ(ニッサン)	広島 73-66	連絡	657	21	16:25			
ホンダ(ディオ)	庄 088	連絡	79	9	7:50			
ホンダ(ディオ)	庄 089	連絡	112	14	11:05			
ホンダ(ディオ)	庄 106	連絡	8	1	0:45			
スズキ(レッツ)	庄 161	連絡	445	14	44:30			
ヤマハ(ジョグ)	庄 155	連絡	271	12	27:00			

提供施設実績報告書

平成21年 4月分

〔 自 1日
至 30日 〕

財団法人公園緑地管理財団
理事長 小野 邦久



提供施設等名	提供施設等 番号	主な 作業内容	主な作業の 作業量 (走行キロ 数)	稼働状況		維持修理費 円	主な修理箇所 及び取り替え部品名	摘要
				稼働日数	稼働時間			
エルブランド (ニッサン)	広島 49-25	連絡	1,926	20	48:00			
ハイエース (トヨタ)	広島 17-01	作業車	1,646	19	41:10			
キャンター (三菱)	広島 75-50	作業車	80	8	2:00			
セレナ (ニッサン)	広島 73-66	連絡	509	28	12:45			
ホンダ (ディオ)	庄 088	連絡	202	13	20:05			
ホンダ (ディオ)	庄 089	連絡	306	17	30:25			
ホンダ (ディオ)	庄 106	連絡	0	0	0:00			
スズキ (レッツ)	庄 161	連絡	953	25	96:10			
ヤマハ (ジョグ)	庄 155	連絡	212	10	21:05			

提供施設実績報告書

平成21年 5月分

〔 自 1日
至 31日 〕



財団法人公園緑地管理財団
理事長 小野 邦久



提供施設等名	提供施設等 番号	主な 作業内容	主な作業の 作業量 (走行キロ数)	稼働状況		維持修理費 円	主な修理箇所 及び取り替え部品名	摘要
				運転日数	運転時間			
エルブランド (ニッサン)	広島 23-53	連絡	416	18	10:25			
ハイエース (トヨタ)	広島 17-01	作業車	356	15	9:10			
キャンター (三菱)	広島 75-50	作業車	342	11	8:35			
セレナ (ニッサン)	広島 73-66	連絡	660	26	16:20			
ホンダ (ディオ)	庄 088	連絡	195	11	19:20			
ホンダ (ディオ)	庄 089	連絡	230	17	22:55			
ホンダ (ディオ)	庄 106	連絡	0	0	0:00			
スズキ (レッツ)	庄 161	連絡	937	26	93:35			
ヤマハ (ジョグ)	庄 155	連絡	279	18	27:45			

調子が悪いので
修理を12月17日
5月以降は
(5/11 TELにて確認)

提供施設実績報告書

平成21年 6月分

〔 自 1日
至 30日 〕

財団法人公園緑地管理財団
理事長 小野 邦久



提供施設等名	提供施設等 番号	主な 作業内容	主な作業の 作業量 (走行キロ数)	稼働状況		維持修理費 円	主な修理箇所 及び取り替え部品名	摘要
				運転日数	運転時間			
エルブランド (ニッサン)	広島 23-53	連絡	140	12	3:35	0		
ハイエース (トヨタ)	広島 17-01	作業車	216	13	5:30	0		
キャンター (三菱)	広島 75-50	作業車	236	11	6:00	0		
セレナ (ニッサン)	広島 73-66	連絡	303	20	7:35	0		
ホンダ (ディオ)	庄 088	連絡	122	10	12:15	0		
ホンダ (ディオ)	庄 089	連絡	225	16	22:25	0		
ホンダ (ディオ)	庄 106	連絡	0	0	0:00	0		
スズキ (レッツ)	庄 161	連絡	774	25	77:25	0		
ヤマハ (ジョグ)	庄 155	連絡	287	20	28:20	0		

提供施設実績報告書

平成21年 7月分

〔 自 1日
至 31日 〕

財団法人公園緑地管理財団
理事長 小野 邦久



提供施設等名	提供施設等 番号	主な 作業内容	主な作業の 作業量 (走行キロ数)	稼働状況		維持修理費 円	主な修理箇所 及び取り替え部品名	摘要
				運転日数	運転時間			
エルグランド (ニッサン)	広島 23-53	連絡	659	20	16:30	0		
ハイエース (トヨタ)	広島 17-01	作業車	435	19	10:55	0		
キャンター (三菱)	広島 75-50	作業車	102	5	2:45	0		
セレナ (ニッサン)	広島 73-66	連絡	562	28	14:20	0		
ホンダ (ディオ)	庄 088	連絡	300	12	30:00	0		
ホンダ (ディオ)	庄 089	連絡	270	16	27:00	0		
ホンダ (ディオ)	庄 106	連絡	52	1	5:10	0		
スズキ (レッツ)	庄 161	連絡	1,023	29	102:00	0		
ヤマハ (ジョグ)	庄 155	連絡	225	13	22:25	0		

提供施設実績報告書

平成21年 8月分

〔 自 1日
至 31日 〕

財団法人公園緑地管理財団
理事長 小野 邦久

提供施設等名	提供施設等 番号	主な 作業内容	主な作業の 作業量 (走行キロ数)	稼働状況		維持修理費 円	主な修理箇所 及び取り替え部品名	摘要
				運転日数	運転時間			
エルブランド (ニッサン)	広島 23-53	連絡	1,028	23	25:45	0		
ハイエース (トヨタ)	広島 17-01	作業車	488	21	12:10	0		
キャンター (三菱)	広島 75-50	作業車	0	0	0:00	0		
セレナ (ニッサン)	広島 73-66	連絡	700	31	17:05	0		
ホンダ (ディオ)	庄 088	連絡	513	20	51:10	0		
ホンダ (ディオ)	庄 089	連絡	364	18	36:10	0		
ホンダ (ディオ)	庄 106	連絡	1	1	0:05	0		
スズキ (レッツ)	庄 161	連絡	889	29	88:40	0		
ヤマハ (ジョグ)	庄 155	連絡	256	20	25:35	0		

提供施設実績報告書

平成21年 9月分

〔 自 1日
至 30日 〕

財団法人公園緑地管理財団

理事長 小野 邦久



提供施設等名	提供施設等 番号	主な 作業内容	主な作業の 作業量 (走行キロ数)	稼働状況		維持修理費 (税込) 円	主な修理箇所 及び取り替え部品名	摘要
				運転日数	運転時間			
エルブランド (ニッサン)	広島 23-53	連絡	448	18	11:05	0		
ハイエース (トヨタ)	広島 17-01	作業車	535	19	13:25	0		
キャンター (三菱)	広島 75-50	作業車	183	5	4:40	6,563	左ドア アウターハンドル	
セレナ (ニッサン)	広島 73-66	連絡	466	25	11:55	0		
ホンダ (ディオ)	庄 088	連絡	379	17	37:55	0		
ホンダ (ディオ)	庄 089	連絡	328	20	32:45	0		
ホンダ (ディオ)	庄 106	連絡	0	0	0:00	0		
スズキ (レッツ)	庄 161	連絡	949	30	94:35	0		
ヤマハ (ジョグ)	庄 155	連絡	262	13	26:10	0		

提供施設実績報告書

平成21年 10月分

〔 自 1日
至 31日 〕

財団法人公園緑地管理財団

理事長 小野 邦久



提供施設等名	提供施設等 番号	主な 作業内容	主な作業の 作業量 (走行キロ数)	稼働状況		維持修理費 (税込) 円	主な修理箇所 及び取り替え部品名	摘要
				運転日数	運転時間			
エルブランド (ニッサン)	広島 23-53	連絡	714	18	18:00	0		
ハイエース (トヨタ)	広島 17-01	作業車	979	17	24:30	0		
キャンター (三菱)	広島 75-50	作業車	94	5	2:25	0		
セレナ (ニッサン)	広島 73-66	連絡	554	26	13:40	0		
ホンダ (ディオ)	庄 088	連絡	205	11	20:25	0		
ホンダ (ディオ)	庄 089	連絡	200	10	19:55	0		
ホンダ (ディオ)	庄 106	連絡	0	0	0:00	0		
スズキ (レッツ)	庄 161	連絡	912	28	90:45	0		
ヤマハ (ジョグ)	庄 155	連絡	179	8	17:45	0		

提供施設実績報告書

平成21年 11月分

自 1日
至 30日

財団法人公園緑地管理財団

理事長 小野 邦久



提供施設等名	提供施設等 番号	主な 作業内容	主な作業の 作業量 (走行キロ数)	稼働状況		維持修理費 (税込) 円	主な修理箇所 及び取り替え部品名	摘要
				運転日数	運転時間			
エルブランド (ニッサン)	広島 23-53	連絡	615	17	15:45	0		
ハイエース (トヨタ)	広島 17-01	作業車	376	12	9:20	0		
キャンター (三菱)	広島 75-50	作業車	132	6	3:25	0		
セレナ (ニッサン)	広島 73-66	連絡	600	24	15:00	0		
ホンダ (ディオ)	庄 088	連絡	1	1	0:05	0		
ホンダ (ディオ)	庄 089	連絡	245	16	24:05	0		
ホンダ (ディオ)	庄 106	連絡	101	3	10:05	0		
スズキ (レッツ)	庄 161	連絡	773	24	76:55	0		
ヤマハ (ジョグ)	庄 155	連絡	193	13	19:10	0		

提供施設実績報告書

平成21年 12月分 (自 1日)
至 31日)

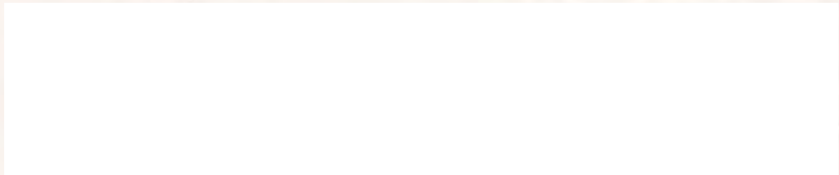

財団法人公園緑地管理財団
 理事長 小野 邦久



提供施設等名	提供施設等 番号	主な 作業内容	主な作業の 作業量 (走行キロ数)	稼働状況		維持修理費 (税込) 円	主な修理箇所 及び取り替え部品名	摘要
				運転日数	運転時間			
エルブランド (ニッサン)	広島 23-53	連絡	675	16	17:05	34,650	右バックミラーアッセン	
ハイエース (トヨタ)	広島 17-01	作業車	1,059	19	26:30			
キャンター (三菱)	広島 75-50	作業車	32	1	0:50			
セレナ (ニッサン)	広島 73-66	連絡	520	24	13:15			
ホンダ (ディオ)	庄 088	連絡	47	3	4:40			
ホンダ (ディオ)	庄 089	連絡	82	7	8:10			
ホンダ (ディオ)	庄 106	連絡	0	0	0:00			
スズキ (レッツ)	庄 161	連絡	704	25	70:20			
ヤマハ (ジョグ)	庄 155	連絡	48	1	4:45			

提供施設実績報告書

平成22年 1月分

〔 自 1日
至 31日 〕

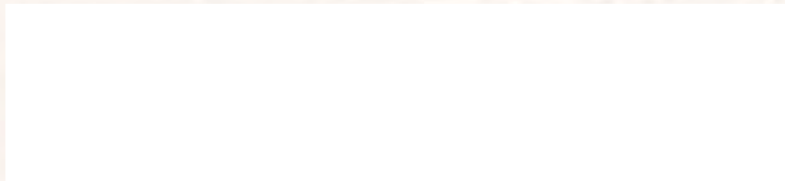

借受人

財団法人公園緑地管理財団
理事長 小野 邦久



提供施設等名	提供施設等番号	主な作業内容	主な作業の作業量 (走行キロ数)	稼働状況		維持修理費 円	主な修理箇所 及び取り替え部品名	摘要
				運転日数	運転時間			
エルブランド (ニッサン)	広島 23-53	連絡	589	9	14:40			
ハイエース (トヨタ)	広島 17-01	作業車	137	8	3:25			
キャンター (三菱)	広島 75-50	作業車	11	1	0:15			
セレナ (ニッサン)	広島 73-66	連絡	50	8	1:20			
ホンダ (ディオ)	庄 088	連絡	32	2	3:10			
ホンダ (ディオ)	庄 089	連絡	0	0	0:00			
ホンダ (ディオ)	庄 106	連絡	0	0	0:00			
スズキ (レッツ)	庄 161	連絡	651	26	65:00			
ヤマハ (ジョグ)	庄 155	連絡	12	1	1:10			

提供施設実績報告書

平成22年 2月分

〔 自 1日
至 28日 〕

借 受 人

財団法人公園緑地管理財団

理事長 小野 邦久



提供施設等名	提供施設等番号	主な作業内容	主な作業の作業量 (走行キロ数)	稼働状況		維持修理費 円	主な修理箇所 及び取り替え部品名	摘要
				運転日数	運転時間			
エルブランド (ニッサン)	広島 23-53	連絡	128	10	3:10			
ハイエース (トヨタ)	広島 17-01	作業車	175	5	4:20			
キャンター (三菱)	広島 75-50	作業車	8	1	0:10			
セレナ (ニッサン)	広島 73-66	連絡	121	13	2:50			
ホンダ (ディオ)	庄 088	連絡	68	4	6:50			
ホンダ (ディオ)	庄 089	連絡	0	0	0:00			
ホンダ (ディオ)	庄 106	連絡	0	0	0:00			
スズキ (レッツ)	庄 161	連絡	341	18	34:05	12,075	エンジン・メーター修理	
ヤマハ (ジョグ)	庄 155	連絡	6	1	0:35			

提供施設実績報告書

平成22年 3月分

自 1日
至 31日

理事長 小野 邦久



提供施設等名	提供施設等番号	主な作業内容	主な作業の作業量 (走行キロ数)	稼働状況		維持修理費 円	主な修理箇所 及び取り替え部品名	摘要
				運転日数	運転時間			
エルブランド (ニッサン)	広島 23-53	連絡	897	22	22:25	3/28 タイヤ購入 44,730円		
ハイエース (トヨタ)	広島 17-01	作業車	122	10	3:10			
キャンター (三菱)	広島 75-50	作業車	0	0	0:00			
セレナ (ニッサン)	広島 73-66	連絡	419	19	10:35	3/30 タイヤ購入 47,460円		
ホンダ (ディオ)	庄 088	連絡	112	5	11:10			
ホンダ (ディオ)	庄 089	連絡	2	1	0:10			
ホンダ (ディオ)	庄 106	連絡	0	0	0:00			
スズキ (レッツ)	庄 161	連絡	374	15	37:25			
ヤマハ (ジョグ)	庄 155	連絡	50	1	5:00			

提供施設実績報告書

平成22年 4月分

〔 自 1日
至 30日 〕

財団法人公園緑地管理財団
理事長 小野 邦久



提供施設等名	提供施設等 番号	主な 作業内容	主な作業の 作業量 (走行キロ 数)	稼働状況		維持修理費 円	主な修理箇所 及び取り替え部品名	摘要
				運転日数	運転時間			
エルブランド (ニッサン)	広島 23-53	連絡	592	16	14:45			
ハイエース (トヨタ)	広島 17-01	作業車	403	16	10:15			
キャンター (三菱)	広島 75-50	作業車	66	5	1:40			
セレナ (ニッサン)	広島 73-66	連絡	335	18	8:20			
ホンダ (ディオ)	庄 088	連絡	170	10	17:00			
ホンダ (ディオ)	庄 089	連絡	104	6	10:20			
ホンダ (ディオ)	庄 106	連絡	0	0	0:00			
スズキ (レッツ)	庄 161	連絡	1,029	30	102:30		メーターローアーク修理 ¥2,625	
ヤマハ (ジョグ)	庄 155	連絡	26	2	2:35			

提供施設実績報告書

平成22年 5月分

〔 自 1日 〕
〔 至 31日 〕

財団法人公園緑地管理財団

理事長 小野 邦久



提供施設等名	提供施設等 番号	主な 作業内容	主な作業の 作業量 (走行キロ数)	稼働状況		維持修理費 円	主な修理箇所 及び取り替え部品名	摘要
				運転日数	運転時間			
エルブランド (ニッサン)	広島 23-53	連絡	208	8	5:20			
ハイエース (トヨタ)	広島 17-01	作業車	368	17	9:15			
キャンター (三菱)	広島 75-50	作業車	58	4	1:35			
セレナ (ニッサン)	広島 73-66	連絡	460	24	11:20			
ホンダ (ディオ)	庄 088	連絡	226	10	22:35			
ホンダ (ディオ)	庄 089	連絡	54	2	5:20			
ホンダ (ディオ)	庄 106	連絡	0	0	0:00			
スズキ (レッツ)	庄 161	連絡	1,051	27	105:00			
ヤマハ (ジョグ)	庄 155	連絡	346	16	34:30			

(別紙様式第3)

提供施設等使用実績報告書

平成22年 6月分 (自 1日)
(至 30日)

借受人 グリーンウインズさとやま共同体
備北公園管理センター
管理センター長 奥井 智裕



提供物件名	提供物件番号	提供施設等番号	主な作業内容	主な作業の作業量(走行キロ数)	稼働状況		維持修理費	主な修理箇所及び取替部品名	摘要
					運転日数	運転時間			
	エルブランド (ニッサン)	広島 23-53	連絡	308	12	7:40			
	ハイエース (トヨタ)	広島 17-01	作業車	380	18	9:35			
	キャンター (三菱)	広島 75-50	作業車	374	13	9:20			
	セレナ (ニッサン)	広島 73-66	連絡	359	26	8:25			
	ホンダ (ディオ)	庄 088	連絡	263	10	26:15	6,300	フロントブレーキワイヤー交換 フロントブレーキカムオーバーホール	
	ホンダ (ディオ)	庄 089	連絡	229	12	22:50			
	ホンダ (ディオ)	庄 106	連絡	0	0	0:00			
	スズキ (レッツ)	庄 161	連絡	985	26	98:20			
	ヤマハ (ジョグ)	庄 155	連絡	403	18	40:10			

- (備考) 1. 用紙の大きさは日本工業規格A列4横とする。
2. 主な作業内容の欄は、提供物件を二工種以上の異なる作業に使用したときは、運転時間又は運転日数の最も多い作業内容を記入する。
3. 主な作業の作業量の欄は、主な作業内容の欄に記入した作業の作業量を測定できるときに記入する。
4. 運転時間の欄は、運転時間の管理できない機械又は管理の必要のない機械については、記入を省略することができる。

(別紙様式第3)

提供施設等使用実績報告書

平成22年 7月分 (自 1日)
(至 31日)

借受人 グリーンウインズさとやま共同体
備北公園管理センター
管理センター長 奥井 智裕



提供物件名	提供物件番号	提供施設等番号	主な作業内容	主な作業の作業量 (走行キロ数)	稼働状況		維持修理費	主な修理箇所 及び取替部品名	摘要
					運転日数	運転時間			
	エルブランド (ニッサン)	広島 23-53	連絡	388	18	9:45			
	ハイエース (トヨタ)	広島 17-01	作業車	711	24	18:05			
	キャンター (三菱)	広島 75-50	作業車	145	10	3:30			
	セレナ (ニッサン)	広島 73-66	連絡	657	29	13:15			
	ホンダ (ディオ)	庄 088	連絡	293	13	29:00			
	ホンダ (ディオ)	庄 089	連絡	313	13	31:15			
	ホンダ (ディオ)	庄 106	連絡	0	0	0:00			
	スズキ (レッツ)	庄 161	連絡	1129	29	112:40			
	ヤマハ (ジョグ)	庄 155	連絡	709	20	70:50			

- (備考) 1. 用紙の大きさは日本工業規格A列4横とする。
2. 主な作業内容の欄は、提供物件を二工種以上の異なる作業に使用したときは、運転時間又は運転日数の最も多い作業内容を記入する。
3. 主な作業の作業量の欄は、主な作業内容の欄に記入した作業の作業量を測定できるときに記入する。
4. 運転時間の欄は、運転時間の管理できない機械又は管理の必要のない機械については、記入を省略することができる。

(別紙様式第3)

提供施設等使用実績報告書

平成22年 8月分 (自 1日)
(至 31日)

借受人 グリーンウインズさとやま共同体
備北公園管理センター
管理センター長 奥井 智裕



提供物件名	提供物件番号	提供施設等番号	主な作業内容	主な作業の作業量 (走行キロ数)	稼働状況		維持修理費	主な修理箇所 及び取替部品名	摘要
					運転日数	運転時間			
エルブランド (ニッサン)		広島 23-53	連絡	228	20	5:45			
ハイエース (トヨタ)		広島 17-01	作業車	469	29	11:50	63,000	タイヤ交換	H22.8.14実施
キャンター (三菱)		広島 75-50	作業車	50	2	1:15			
セレナ (ニッサン)		広島 73-66	連絡	654	31	14:30			
ホンダ (ディオ)		庄 088	連絡	402	13	40:10			
ホンダ (ディオ)		庄 089	連絡	871	29	86:50			
ホンダ (ディオ)		庄 106	連絡	19	1	1:55			
スズキ (レッツ)		庄 161	連絡	929	23	92:55			
ヤマハ (ジョグ)		庄 155	連絡	936	26	93:15			

- (備考) 1. 用紙の大きさは日本工業規格A列4横とする。
2. 主な作業内容の欄は、提供物件を二工種以上の異なる作業に使用したときは、運転時間又は運転日数の最も多い作業内容を記入する。
3. 主な作業の作業量の欄は、主な作業内容の欄に記入した作業の作業量を測定できるときに記入する。
4. 運転時間の欄は、運転時間の管理できない機械又は管理の必要のない機械については、記入を省略することができる。

(別紙様式第3)

提供施設等使用実績報告書

平成22年 9月分 (自 1日)
(至 30日)

借受人 グリーンウインズさとやま共同体
備北公園管理センター
管理センター長 奥井 智裕



印



提供物件名	提供物件番号	提供施設等番号	主な作業内容	主な作業の作業量 (走行キロ数)	稼働状況		維持修理費	主な修理箇所 及び取替部品名	摘要
					運転日数	運転時間			
	エルブランド (ニッサン)	広島 23-53	連絡	433	13	11:00			
	ハイエース (トヨタ)	広島 17-01	作業車	873	25	22:00			
	キャンター (三菱)	広島 75-50	作業車	70	2	1:40			
	セレナ (ニッサン)	広島 73-66	連絡	638	29	16:20			
	ホンダ (ディオ)	庄 088	連絡	926	29	92:15			
	ホンダ (ディオ)	庄 089	連絡	313	21	31:05			
	ホンダ (ディオ)	庄 106	連絡	402	23	40:05			
	スズキ (レッツ)	庄 161	連絡	508	16	50:55			
	ヤマハ (ジョグ)	庄 155	連絡	670	27	67:10			

- (備考) 1. 用紙の大きさは日本工業規格A列4横とする。
2. 主な作業内容の欄は、提供物件を二工種以上の異なる作業に使用したときは、運転時間又は運転日数の最も多い作業内容を記入する。
3. 主な作業の作業量の欄は、主な作業内容の欄に記入した作業の作業量を測定できるときに記入する。
4. 運転時間の欄は、運転時間の管理できない機械又は管理の必要のない機械については、記入を省略することができる。

(別紙様式第3)

提供施設等使用実績報告書

平成22年 10月分 (自 1日)
(至 31日)

借受人 グリーンウインズさとやま共同体
備北公園管理センター
管理センター長 奥井 智裕



提供物件名	提供物件番号	提供施設等番号	主な作業内容	主な作業の作業量 (走行キロ数)	稼働状況		維持修理費	主な修理箇所 及び取替部品名	摘要
					運転日数	運転時間			
	エルブランド (ニッサン)	広島 23-53	連絡	625	16	15:35			
	ハイエース (トヨタ)	広島 17-01	作業車	1279	26	32:20			
	キャンター (三菱)	広島 75-50	作業車	270	7	6:45			
	セレナ (ニッサン)	広島 73-66	連絡	186	19	4:35			
	ホンダ (ディオ)	庄 088	連絡	751	23	74:55			
	ホンダ (ディオ)	庄 089	連絡	342	21	34:00			
	ホンダ (ディオ)	庄 106	連絡	485	24	48:20			
	スズキ (レッツ)	庄 161	連絡	760	21	75:50	3,675	メーターワイヤー交換	
	ヤマハ (ジョグ)	庄 155	連絡	564	26	56:15			

- (備考) 1. 用紙の大きさは日本工業規格A列4横とする。
 2. 主な作業内容の欄は、提供物件を二工種以上の異なる作業に使用したときは、運転時間又は運転日数の最も多い作業内容を記入する。
 3. 主な作業の作業量の欄は、主な作業内容の欄に記入した作業の作業量を測定できるときに記入する。
 4. 運転時間の欄は、運転時間の管理できない機械又は管理の必要のない機械については、記入を省略することができる。

(別紙様式第3)

提供施設等使用実績報告書

平成22年 11月分 (自 1日)
(至 30日)

借受人 グリーンウインズさとやま共同体
備北公園管理センター
管理センター長 奥井 智裕



提供物件名	提供物件番号	提供施設等番号	主な作業内容	主な作業の作業量 (走行キロ数)	稼働状況		維持修理費	主な修理箇所 及び取替部品名	摘要
					運転日数	運転時間			
エルブランド (ニッサン)		広島 23-53	連絡	453	18	11:35			
ハイエース (トヨタ)		広島 17-01	作業車	985	26	24:50			
キャンター (三菱)		広島 75-50	作業車	129	6	3:20			
セレナ (ニッサン)		広島 73-66	連絡	457	22	11:30			
ホンダ (ディオ)		庄 088	連絡	528	18	52:50			
ホンダ (ディオ)		庄 089	連絡	163	15	16:05	17,010	前後タイヤ、ヘッドライト交換	
ホンダ (ディオ)		庄 106	連絡	192	16	19:00			
スズキ (レッツ)		庄 161	連絡	462	17	46:05	3,885	ヘッドライト交換	
ヤマハ (ジョグ)		庄 155	連絡	329	22	32:45			

- (備考) 1. 用紙の大きさは日本工業規格A列4横とする。
2. 主な作業内容の欄は、提供物件を二工種以上の異なる作業に使用したときは、運転時間又は運転日数の最も多い作業内容を記入する。
3. 主な作業の作業量の欄は、主な作業内容の欄に記入した作業の作業量を測定できるときに記入する。
4. 運転時間の欄は、運転時間の管理できない機械又は管理の必要のない機械については、記入を省略することができる。

(別紙様式第3)

提供施設等使用実績報告書

平成22年 12月分 (自 1日)
(至 31日)

借受人 グリーンウインズさとやま共同体
備北公園管理センター
管理センター長 奥井 智裕



提供物件名	提供物件番号	提供施設等番号	主な作業内容	主な作業の作業量 (走行キロ数)	稼働状況		維持修理費	主な修理箇所 及び取替部品名	摘要
					運転日数	運転時間			
	エルブランド (ニッサン)	広島 23-53	連絡	904	22	22:25			
	ハイエース (トヨタ)	広島 17-01	作業車	1348	27	33:45			
	キャンター (三菱)	広島 75-50	作業車	8	1	0:10			
	セレナ (ニッサン)	広島 73-66	連絡	561	23	14:00			
	ホンダ (ディオ)	庄 088	連絡	636	20	63:35			
	ホンダ (ディオ)	庄 089	連絡	166	12	16:25			
	ホンダ (ディオ)	庄 106	連絡	124	11	12:20			
	スズキ (レッツ)	庄 161	連絡	150	10	14:55			
	ヤマハ (ジョグ)	庄 155	連絡	161	11	16:00			

- (備考) 1. 用紙の大きさは日本工業規格A列4横とする。
2. 主な作業内容の欄は、提供物件を二工種以上の異なる作業に使用したときは、運転時間又は運転日数の最も多い作業内容を記入する。
3. 主な作業の作業量の欄は、主な作業内容の欄に記入した作業の作業量を測定できるときに記入する。
4. 運転時間の欄は、運転時間の管理できない機械又は管理の必要のない機械については、記入を省略することができる。

(別紙様式第3)

提供施設等使用実績報告書

平成23年 1月分 (自 1日)
(至 31日)

借受人 グリーンウインズさとやま共同体
備北公園管理センター
管理センター長 奥井 智裕



提供物件名	提供物件番号	提供施設等番号	主な作業内容	主な作業の作業量 (走行キロ数)	稼働状況		維持修理費	主な修理箇所 及び取替部品名	摘要
					運転日数	運転時間			
エルブランド (ニッサン)		広島 23-53	連絡	305	4	7:40			1/7 返納
ハイエース (トヨタ)		広島 17-01	作業車	933	21	23:25			
キャンター (三菱)		広島 75-50	作業車	73	3	1:50			
セレナ (ニッサン)		広島 73-66	連絡	123	10	3:10			
ホンダ (ディオ)		庄 088	連絡	500	22	49:55			
ホンダ (ディオ)		庄 089	連絡	0	0	0:00			
ホンダ (ディオ)		庄 106	連絡	0	0	0:00			
スズキ (レッツ)		庄 161	連絡	175	18	17:15			
ヤマハ (ジョグ)		庄 155	連絡	0	0	0:00			

- (備考) 1. 用紙の大きさは日本工業規格A列4横とする。
2. 主な作業内容の欄は、提供物件を二工種以上の異なる作業に使用したときは、運転時間又は運転日数の最も多い作業内容を記入する。
3. 主な作業の作業量の欄は、主な作業内容の欄に記入した作業の作業量を測定できるときに記入する。
4. 運転時間の欄は、運転時間の管理できない機械又は管理の必要のない機械については、記入を省略することができる。

(別紙様式第3)

提供施設等使用実績報告書

平成23年 2月分 (自 1日)
(至 28日)

借受人 グリーンウインズさとやま共同体
備北公園管理センター
管理センター長 奥井 智裕



提供物件名	提供物件番号	提供施設等番号	主な作業内容	主な作業の作業量 (走行キロ数)	稼働状況		維持修理費	主な修理箇所 及び取替部品名	摘要
					運転日数	運転時間			
	ハイエース (トヨタ)	広島 17-01	作業車	984	21	24:35			
	キャンター (三菱)	広島 75-50	作業車	35	2	0:55			
	セレナ (ニッサン)	広島 73-66	連絡	95	7	2:25			
	ホンダ (ディオ)	庄 088	連絡	428	17	42:45			
	ホンダ (ディオ)	庄 089	連絡	26	1	2:35			
	ホンダ (ディオ)	庄 106	連絡	0	0	0:00			
	スズキ (レッツ)	庄 161	連絡	190	19	18:40			
	ヤマハ (ジョグ)	庄 155	連絡	42	4	4:05			

- (備考) 1. 用紙の大きさは日本工業規格A列4横とする。
2. 主な作業内容の欄は、提供物件を二工種以上の異なる作業に使用したときは、運転時間又は運転日数の最も多い作業内容を記入する。
3. 主な作業の作業量の欄は、主な作業内容の欄に記入した作業の作業量を測定できるときに記入する。
4. 運転時間の欄は、運転時間の管理できない機械又は管理の必要のない機械については、記入を省略することができる。

(別紙様式第3)

提供施設等使用実績報告書

平成23年 3月分 (自 1日)
(至 31日)

借受人 グリーンウインズさとやま共同体
備北公園管理センター
管理センター長 奥井 智裕



提供物件名	提供物件番号	提供施設等番号	主な作業内容	主な作業の作業量 (走行キロ数)	稼働状況		維持修理費	主な修理箇所 及び取替部品名	摘要
					運転日数	運転時間			
	ハイエース (トヨタ)	広島 17-01	作業車	478	19	11:55			
	キャンター (三菱)	広島 75-50	作業車	43	1	1:05			
	セレナ (ニッサン)	広島 73-66	連絡	200	17	4:50			
	セレナ (ニッサン)	広島 54-80	連絡	393	24	9:55			
	ホンダ (ディオ)	庄 088	連絡	634	22	63:00			
	ホンダ (ディオ)	庄 089	連絡	29	2	2:55			
	ホンダ (ディオ)	庄 106	連絡	9	2	0:55			
	スズキ (レッツ)	庄 161	連絡	190	19	18:40			
	ヤマハ (ジョグ)	庄 155	連絡	73	11	7:10			

- (備考) 1. 用紙の大きさは日本工業規格A列4横とする。
2. 主な作業内容の欄は、提供物件を二工種以上の異なる作業に使用したときは、運転時間又は運転日数の最も多い作業内容を記入する。
3. 主な作業の作業量の欄は、主な作業内容の欄に記入した作業の作業量を測定できるときに記入する。
4. 運転時間の欄は、運転時間の管理できない機械又は管理の必要のない機械については、記入を省略することができる。

危機管理対応実績<事故対応>

【平成21年度】

	事故	事件	病気等	計
4月	1			1
5月			2	2
6月	1			1
7月	2			2
8月	2		1	3
9月	4			4
10月				
11月				
12月				
1月				
2月				
3月				
計	10		3	13

【平成22年度】

	事故	事件	病気等	計
4月				
5月	1		1	2
6月				
7月			1	1
8月	1		1	2
9月	1		1	2
10月			1	1
11月	1			1
12月				
1月				
2月				
3月				
計	4		5	9

【平成23年度】

	事故	事件	病気等	計
4月	2		1	3
5月	2			2
6月	1		1	2
7月				
8月	2		1	3
9月	2		1	3
10月				
11月	1			1
12月	1			1
1月				
2月				
3月				
計	11		4	15

【平成21年度】

●事故

◎発生日	◎時間	◎事故の大分類	◎事故の種類	◎件名・被害の程度	◎発生場所	○負傷者分類	○負傷者年齢	○相手方分類	○相手方年齢	○相手方性別
2009/4/5	14:33	事故	負傷	頭部から出血	きゅうの丘(複合遊具)	お客様	8			
2009/6/14	12:30	事故	負傷	転倒による擦過傷	第3駐車場付近 サイクリングコース	お客様	37			
2009/7/5	13:42	事故	負傷	左肩打撲	サイクリングコース	お客様	6			
2009/7/5	15:35	事故	負傷	顔面負傷	サイクリングコース	お客様	7			
2009/8/14	9:37	事故	負傷	左小指骨折及び前歯他3本損傷	キャンプ場内 サイクリングコース	お客様	12			
2009/8/24	13:30	事故	負傷	足部負傷(火傷)	チビッコゲレンデ	お客様(2名)	2			
2009/9/6	14:16	事故	負傷	足部擦傷	チビッコゲレンデ	お客様	2			
2009/9/20	16:00	事故	負傷	顔面裂傷及び手足擦傷	サイクリングコース	お客様	7			
2009/9/26	16:10	事故	負傷	頭部負傷及び手足打撲	サイクリングコース	お客様	5			
2009/9/27	15:59	事故	負傷	頭部及び足部負傷	サイクリングコース	お客様	11			

●病気等

◎発生日	◎時間	◎事故の大分類	◎事故の種類	◎件名・被害の程度	◎発生場所	○負傷者分類	○負傷者年齢	○相手方分類	○相手方年齢	○相手方性別
2009/5/10	11:40	病気(急性症状)	発症	熱中症	イベント会場	お客様	26			
2009/5/10	11:50	病気(急性症状)	発症	熱中症	イベント会場	お客様	46			
2009/8/24	22:10	病気(急性症状)	発症	40℃の高熱	オートキャンプ場	お客様	29			

【平成22年度】

●事故

◎発生日	◎時間	◎事故の大分類	◎事故の種類	◎件名・被害の程度	◎発生場所	○負傷者分類	○負傷者年齢	○相手方分類	○相手方年齢	○相手方性別
2010/5/2	13:45	事故	負傷	腰部打撲	林間アスレチック	お客様	7			
2010/8/30	14:22	事故	負傷	左手首骨折	オートキャンプ場内 サイクリングコース	お客様	11			
2010/9/11	14:59	事故	負傷	右側頭部負傷	杉並木付近 サイクリングコース	お客様	20			
2010/11/27	16:30	事故	負傷	左鎖骨ケンサ脱臼	北サイクリングセンター付近	お客様	40			

●病気等

◎発生日	◎時間	◎事故の大分類	◎事故の種類	◎件名・被害の程度	◎発生場所	○負傷者分類	○負傷者年齢	○相手方分類	○相手方年齢	○相手方性別
2010/5/9	11:40	病気(急性症状)	発症	熱中症	イベント会場	お客様				
2010/7/24	18:36	病気(既往症悪化)	発症	腎臓結石悪化	オートキャンプ場	お客様	45			
2010/8/8	9:45	病気(急性症状)	発症	貧血による体調不良	園内北入口	スタッフ				
2010/9/20	15:37	病気(急性症状)	発症	熱中症	ひばの里	お客様	72			
2010/10/11	13:15	病気(既往症悪化)	発症	体調不良	第2駐車場	お客様	89			

【平成23年度】

●事故

◎発生日	◎時間	◎事故の大分類	◎事故の種類	◎件名・被害の程度	◎発生場所	○負傷者分類	○負傷者年齢	○相手方分類	○相手方年齢	○相手方性別
2011/4/16	13:50	事故	負傷	顔面擦傷及び右手甲裂傷	杉並木付近 サイクリングコース	お客様	70			
2011/4/30	11:45	車両事故	施設等破損	運転を誤り車道脇植木破損	花の広場下付近車道			お客様	28	男
2011/5/3	15:45	事故	負傷	胸部打撲	大芝生広場付近 サイクリングコース	お客様	6			
2011/5/5	12:30	事故	負傷	右肘脱臼	大芝生広場	お客様	62			
2011/6/5	12:50	事故	負傷	右側頭部打撲及び右手擦傷	みのりの里付近 サイクリングコース	お客様	58			
2011/8/15	14:05	事故	負傷	腰部強打による骨折	林間アスレチック UFOスライダー	お客様	42	女		
2011/8/17	11:22	事故	負傷	顎部裂傷による救急車要請	きゅうの森遊具(森の精木)	お客様	4	男		
2011/9/19	12:50	事故	負傷	左足骨折の疑い	林間アスレチック UFOスライダー	お客様	35	男		
2011/9/23	15:26	事故	負傷	後頭部強打	きゅうの森	お客様	2	女		
2011/11/3	13:58	事故	負傷	左腕骨折の疑い	大芝生広場	お客様	10	女		
2011/12/28	19:30	事故	負傷	頭部打撲による救急車要請	中の広場付近	お客様	1	不明		

●病気等

◎発生日	◎時間	◎事故の大分類	◎事故の種類	◎件名・被害の程度	◎発生場所	○負傷者分類	○負傷者年齢	○相手方分類	○相手方年齢	○相手方性別
2011/4/23	23:00	病気(急性症状)	その他	急性アルコール中毒	オートキャンプ場	お客様	39			
2011/6/19	12:56	病気(急性症状)	発症	胃痙攣発症	ログハウス付近	ボランティア	70			
2011/8/25	12:10	病気(急性症状)	発症	熱中症疑いによる救急車要請	花の広場	その他	60	女		
2011/9/15	15:45	病気(既往症悪化)	発症	熱中症疑いによる救急車要請	湖畔レストハウス	お客様	19	女		

危機管理対応実績《自然災害、火災》

【平成20年度】

災害発生日時	災害種別	震度	災害件名	入園及び利用規制	施設の営業時間変更等概要
2008/9/19 昼の12:00	台風		台風13号の事前対策及び通過後の対応	無	9/19(金)進路が予想より南の四国沖を通過した。被害なし。通常開園報告。
2008/10/1	台風		台風15号	無	10/1～10/2四国沖を通過。被害なし。通常開園。
2009/01/2～1/3	降雪		降雪のため (積雪深10～30センチ)	無	早朝から除雪用機械(軽トラック仕様)3台を直営で運行させ、中入口、北入口、園内道路、サイクリングコースを開けた。
2009/1/11	降雪		降雪のため (積雪深10～30センチ)	無	早朝から除雪用機械(軽トラック仕様)3台を管理センター職員直営で運行させ、中入口、北入口、園内道路、サイクリングコースを開けた。

【平成21年度】

災害発生日時	災害種別	震度	災害件名	入園及び利用規制	施設の営業時間変更等概要
2009/10/8 AM8:00	台風		台風18号の事前対策及び通過後の早朝巡回点検及び報告。	無	10/6からコスモス花畑への防風ネット設置、アサガオ・ヒヨウタンの固定等対策実施。10/8 早朝午前7時から8時まで巡回点検実施。被害なし。通常開園報告。
2009/12/19～21	降雪		降雪のため (積雪深10～30センチ)	無	早朝から除雪用機械(軽トラック仕様)3台を管理センター職員直営で運行させ、中入口、北入口、園内道路、サイクリングコースを開けた。
2010/01/2、1/7～8、1/13～14	降雪		降雪のため (積雪深10～30センチ)	無	早朝から除雪用機械(軽トラック仕様)3台を管理センター職員直営で運行させ、中入口、北入口、園内道路、サイクリングコースを開けた。
2010/02/06及び3/9	降雪		降雪のため (積雪深10～30センチ)	無	早朝から除雪用機械(軽トラック仕様)3台を管理センター職員直営で運行させ、中入口、北入口、園内道路、サイクリングコースを開けた。

【平成22年度】

災害発生日時	災害種別	震度	災害件名	入園及び利用規制	施設の営業時間変更等概要
2010/7/16	豪雨		7/16庄原豪雨	無	園内被害なし報告。
2010/8/12 AM03時	台風		台風4号の事前対策及び通過後の早朝巡回点検及び報告	無	8/11から寒冷紗のイルミネーション撤収、中国道付近の寒冷紗の一時撤収など対策実施。8/12早朝8時から8時45分まで巡回点検実施。被害なし。通常開園報告
2010/9/8 AM3時	台風		台風9号の通過後の早朝巡回点検及び報告	無	9/7時点の台風規模(996hpa)、進路等から9/8早朝巡回点検を午前8時から8時45分まで実施。被害なし。通常開園報告。
2010/12/28～30	降雪		降雪のため (積雪深10～30センチ)	無	早朝から除雪用機械(軽トラック仕様)3台を管理センター職員直営で運行させ、中入口、北入口、園内道路、サイクリングコースを開けた。
2011/01/18～19	降雪		降雪のため (積雪深10～30センチ)	無	早朝から除雪用機械(軽トラック仕様)3台を管理センター職員直営で運行させ、中入口、北入口、園内道路、サイクリングコースを開けた。
2011/2/15	降雪		降雪のため (積雪深10～30センチ)	無	早朝から除雪用機械(軽トラック仕様)3台を管理センター職員直営で運行させ、中入口、北入口、園内道路、サイクリングコースを開けた。

【平成20年度】

国営備北丘陵公園運営維持管理業務
備北公園管理センター職員等配置及び職務分担表

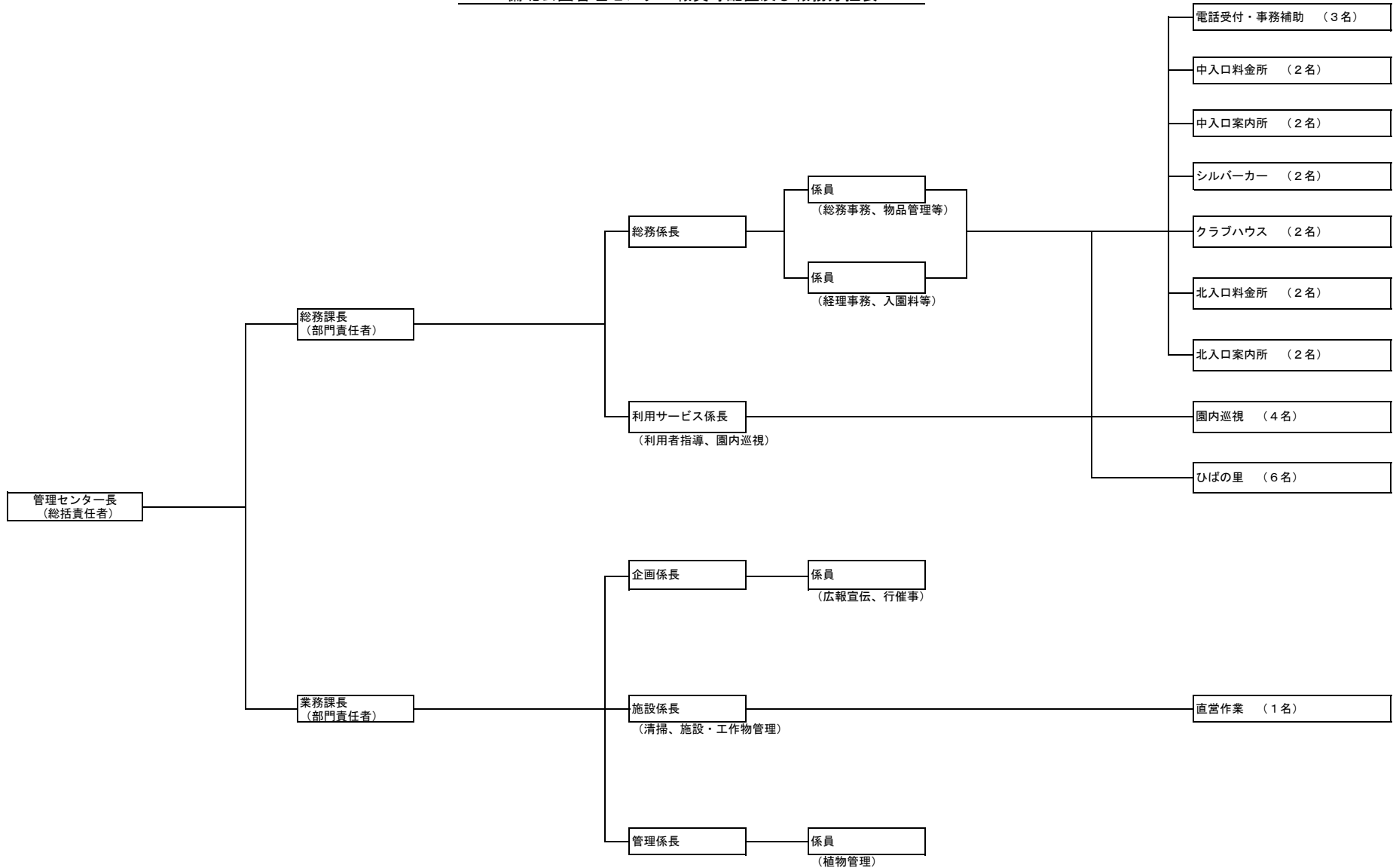

【平成21年度】

国営備北丘陵公園運営維持管理業務
備北公園管理センター職員等配置及び職務分担表

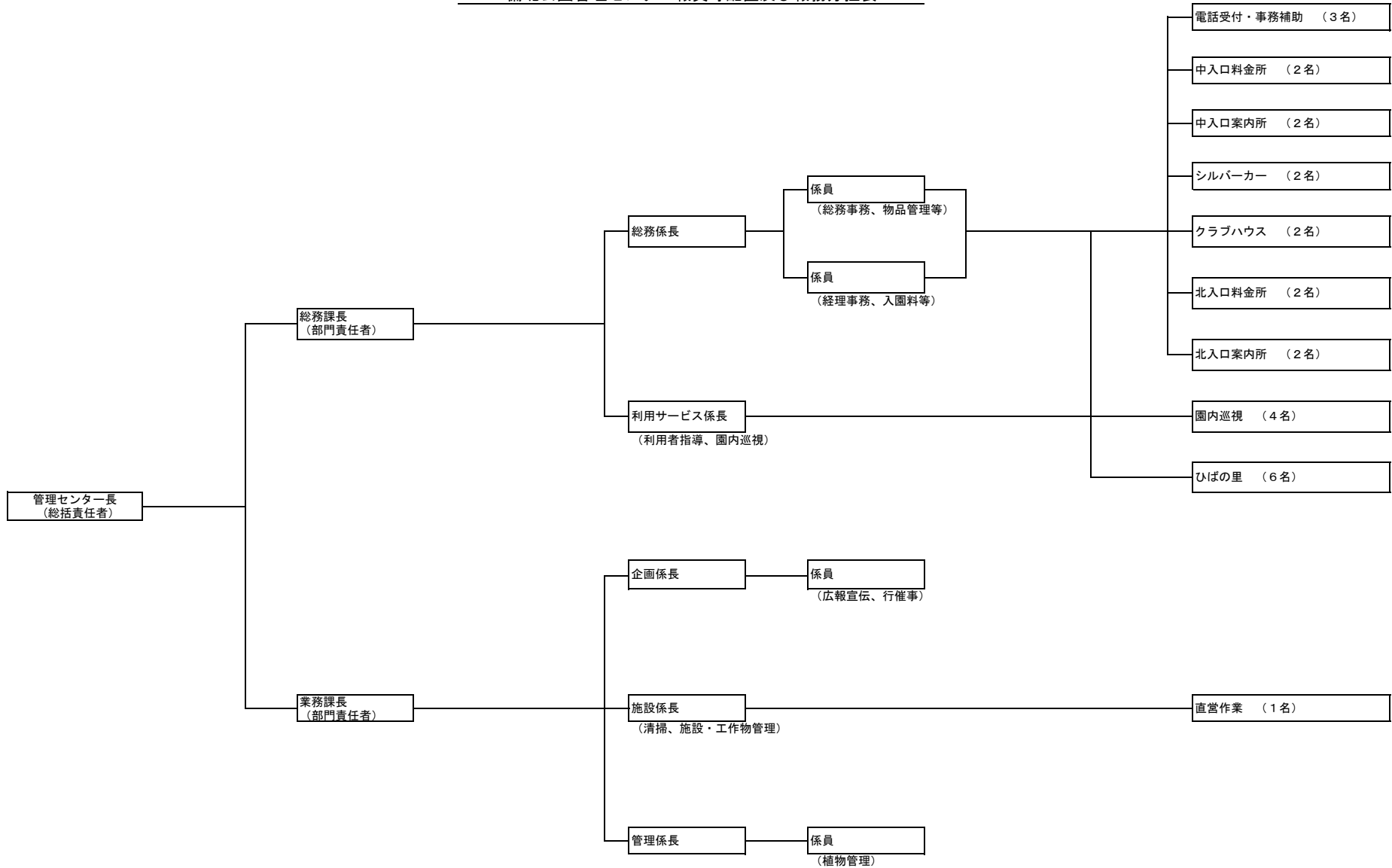

国営備北丘陵公園運営維持管理業務
備北公園管理センター職員等配置及び職務分担表

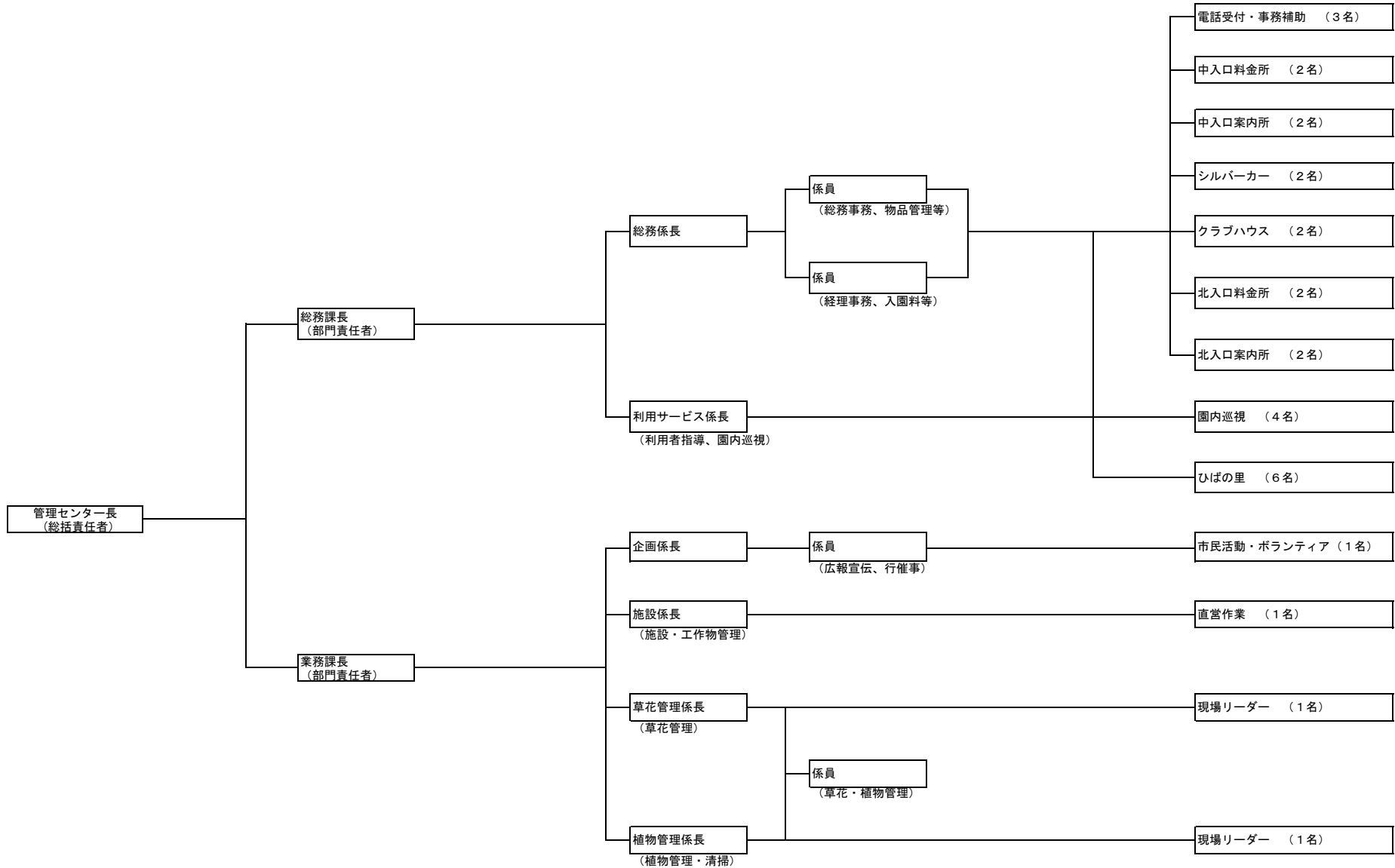

【平成23年度 現場配置込】

国営備北丘陵公園運営維持管理業務
備北公園管理センター職員等配置及び職務分担表

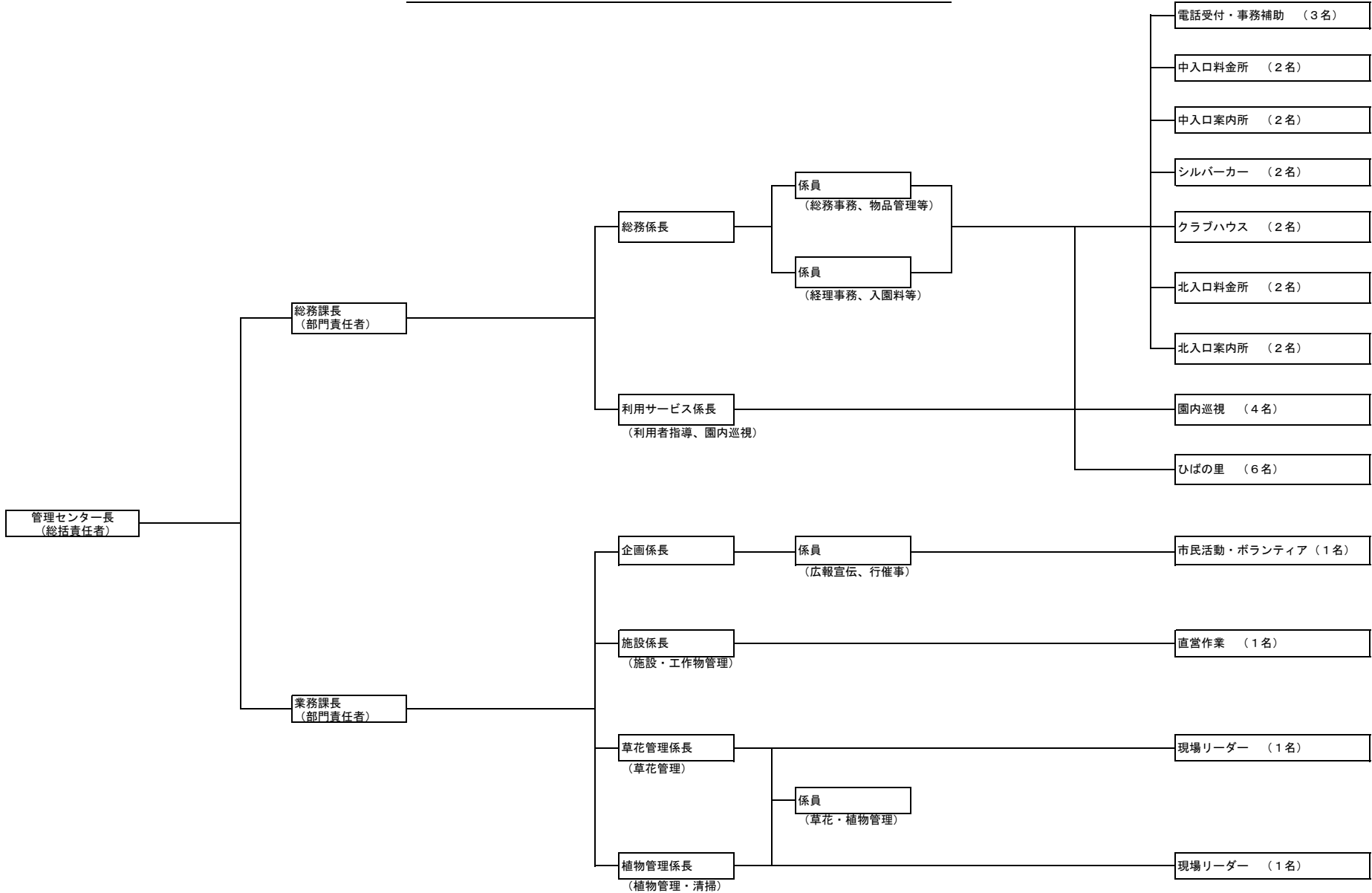

総括責任者による外部会議への出席

会合名	出席期間	開催日
国営備北丘陵公園建設対策協議	三次河川国道事務所、庄原市、協議会会員、管理センター	年1回 5月頃
国兼池合同調整会議	国兼池水利組合、国兼用水利用組合、三次河川国道事務所、庄原市、管理センター	年1回 3月頃
各イベント記者報道説明会	各報道機関、三次河川国道事務所、管理センター	大型イベント毎
商工会議所定例会(木曜会)	庄原商工会議所加盟団体	毎月第3木曜日
産学官連絡調整会議	庄原産学官連絡推進機構、県立広島大学、管理センター	毎月1回
国営備北丘陵公園マラソン大会実行委員会	庄原市体育協会、庄原市陸上競技協会、庄原市、三次河川国道事務所、管理センター等	不定期
光のまち庄原実行委員会	庄原市観光協会、庄原商工会議所、庄原市、三次河川国道事務所、管理センター等	不定期
さとやま夢まつり組織(実行)委員	庄原市、庄原商工会議所、庄原市観光協会、三次河川国道事務所、管理センター	不定期
さとやま駅伝大会 ※持ち込みイベント	庄原市スポーツ少年団本部、庄原市体育協会、三次河川国道事務所、管理センター等	3月頃

苦情・要望処理件数

【平成20年度】

苦情、要望等集計(平成20年度)

	4月	5月	6月	7月	8月	9月	10月	11月	12月	1月	2月	3月	計
良い点	8	1	1	5	4	3	2	1	10	0	0	0	35
お気づきの点	7	9	2	4	3	5	7	4	14	0	0	1	56
合計	15	10	3	9	7	8	9	5	24	0	0	1	91

良い点、お気づきの点の内訳

		4月	5月	6月	7月	8月	9月	10月	11月	12月	1月	2月	3月	計
良い点	公園全般	2	1		1	3	2	1		2				12
	行事・広報 指導関係	3						1		2				6
	施設関係	3			2	1	1			1				8
	植物管理 関係													0
	特定公園施設 収益関係			1					1	3				5
	利用者サービス ペット関係				2					2				4
	計	8	1	1	5	4	3	2	1	10	0	0	0	35
お気づきの点	公園全般	1			1			1		2				5
	行事・広報 指導関係	1	1				1	2	1	2				8
	施設関係		2	1		1	1	1	3					9
	植物管理 関係	2												2
	特定公園施設 収益関係	2	3		2	1	2	1		2				13
	利用者サービス ペット関係	1	3	1	1	1	1	2		8			1	19
	計	7	9	2	4	3	5	7	4	14	0	0	1	56

【平成21年度】

苦情、要望等集計(平成21年度)

	4月	5月	6月	7月	8月	9月	10月	11月	12月	1月	2月	3月	計
良い点	4	4	1	0	2	2	6	2	12	0	1	1	35
お気づきの点	2	5	1	2	3	5	3	3	5	0	0	1	30
合計	6	9	2	2	5	7	9	5	17	0	1	2	65

良い点、お気づきの点の内訳

		4月	5月	6月	7月	8月	9月	10月	11月	12月	1月	2月	3月	計
良い点	公園全般	2		1				1		5		1		10
	行事・広報 指導関係							2	1	5				8
	施設関係					1		1						2
	植物管理 関係	2	2				1						1	6
	特定公園施設 収益関係		1			1		1		2				5
	利用者サービス ペット関係		1					1	1	1				4
	計	4	4	1	0	2	2	6	2	12	0	1	1	35
お気づきの点	公園全般					1	1		1					3
	行事・広報 指導関係				1				2					3
	施設関係			1		1								2
	植物管理 関係		1				2							3
	特定公園施設 収益関係		3			1	2	2		2				10
	利用者サービス ペット関係	2	1		1			1		3			1	9
	計	2	5	1	2	3	5	3	3	5	0	0	1	30

【平成22年度】

苦情、要望等集計(平成22年度)

	4月	5月	6月	7月	8月	9月	10月	11月	12月	1月	2月	3月	計
良い点	0	0	3	2	0	0	0	1	3	0	0	0	9
お気づきの点	0	0	2	0	0	0	0	0	1	0	0	1	4
合計	0	0	5	2	0	0	0	1	4	0	0	1	13

良い点、お気づきの点の内訳

		4月	5月	6月	7月	8月	9月	10月	11月	12月	1月	2月	3月	計
良い点	公園全般			2										2
	行事・広報 指導関係				1									1
	施設関係			1										1
	植物管理 関係													0
	特定公園施設 収益関係								1	1				2
	利用者サービス ペット関係				1					2				3
	計	0	0	3	2	0	0	0	1	3	0	0	0	9
お気づきの点	公園全般													0
	行事・広報 指導関係									1				1
	施設関係													0
	植物管理 関係												1	1
	特定公園施設 収益関係			1										1
	利用者サービス ペット関係			1										1
	計	0	0	2	0	0	0	0	0	1	0	0	1	4

行催事開催時の広報(紙媒体)実績

【平成20年度】

単位:枚

行事	ポスター(B4)	チラシ	規格	新聞折込チラシ	規格
春まつり	200	40,000	B4カラー両面/2ツ折	653,400	B4 カラー両面
夏まつり	200	30,000	A4表4色裏1色	—	—
秋まつり	200	40,000	B4カラー両面/2ツ折	741,000	B4 カラー両面
ウインターイルミネーション	300	45,000	A4片面カラー、B4カラー両面/2ツ折	840,000	B4 カラー両面
スイセンファンタジー	200	32,000	A4 片面カラー	—	—

【平成21年度】

単位:枚

行事	ポスター(B4)	チラシ	規格	新聞折込チラシ	規格
春まつり	200	50,000	B4カラー両面/2ツ折	653,400	B4 カラー両面
夏まつり	20	20,000	A4表4色裏1色	—	—
秋まつり	200	50,000	B4カラー両面/2ツ折	771,000	
ウインターイルミネーション	300	40,000	B4カラー両面/2ツ折	774,000	B4 カラー両面
スイセンファンタジー	500	65,000	A4カラー両面	—	—

【平成22年度】

単位:枚

行事	ポスター(B4)	チラシ	規格	新聞折込チラシ	規格
春まつり	500	20,000	B4カラー両面/2ツ折	571,000	B4 カラー両面
夏まつり	300	30,000	A4表4色裏1色	—	—
秋まつり	500	80,000	B4カラー両面/2ツ折	1,012,000	B4 カラー両面
ウインターイルミネーション	500	80,000	B4カラー両面/2ツ折	1,072,000	B4 カラー両面
スイセンファンタジー	500	30,000	A4 片面カラー	—	—

【平成20年度～22年度 累計】

単位:枚

行事	ポスター(B4)	チラシ	規格	新聞折込チラシ	規格
春まつり	900	110,000	B4カラー両面/2ツ折	1,877,800	B4 カラー両面
夏まつり	520	80,000	A4表4色裏1色	—	—
秋まつり	900	170,000	B4カラー両面/2ツ折	2,524,000	B4 カラー両面
ウインターイルミネーション	1,100	165,000	A4片面カラー、B4カラー両面/2ツ折	2,686,000	B4 カラー両面
スイセンファンタジー	1,200	127,000	A4 片面カラー	—	—

記者投げ込み(プレスリリース資料)実績

【平成20年度】

日付	内容
平成20年4月3日	「スイセンガーデン特別公開」延長について
平成20年5月6日	「春まつり」の御礼とご報告について
平成20年5月16日	「第7回国営備北丘陵公園マラソン大会」開催について
平成20年5月23日	「シャーレポピー&ルピナス」開花状況について
平成20年6月6日	「ポピー&カスミソウ切花体験」について
平成20年6月26日	「ひばの里 アジサイ園」について
平成20年7月25日	「夏まつり」及び「累計入園者500万人達成見込」について
平成20年10月17日	「コスモス切花体験」について
平成20年10月29日	「ヒョウタン&ヘチマ摘み取り体験」について
平成20年11月12日	「ウインターイルミネーション2008」に関する事前情報について
平成20年12月26日	「ウインターイルミネーション2008」開催終了について
平成20年2月6日	「ひなまつりにちなんだ行事開催(貝合わせ)」について
平成20年2月11日	「ひなまつりにちなんだ行事開催(2月、3月イベント)」について
平成20年3月18日	「スイセンファンタジー」について
平成20年3月25日	「スイセン」見頃について

【平成21年度】

日付	内容
平成21年4月2日	「平成20年度年間入園者過去最高の報告」について
平成21年4月18日	「春まつり」について
平成21年5月6日	「春まつり」の御礼とご報告について
平成21年5月8日	「第8回国営備北丘陵公園マラソン大会」開催について
平成21年5月9日	「ルピナス&シャーレポピー」の見頃について
平成21年6月12日	「ササユリ特別公開」について
平成21年6月23日	「アジサイ」の見頃について
平成21年7月1日	「ひばの里 七夕飾り」及び「アジサイ」の開花について
平成21年7月31日	「夏まつり」について
平成21年9月4日	「梨もぎ体験」について
平成21年9月10日	「20世紀梨もぎ体験」について
平成21年10月8日	「秋まつり」について
平成21年10月18日	「アサギマダラ」について
平成21年12月10日	「マイルミネーション 表彰式」及び「北口会場」について
平成21年1月7日	「さとやま屋敷 冬咲きぼたん展」について
平成21年3月16日	「スイセンファンタジー」について

【平成22年度】

日付	内容
平成22年4月28日	「春まつり」について
平成22年5月20日	「初夏の花物語 開花状況」について
平成22年6月8日	「花の広場のラクスパー(チドリソウ)」開花について
平成22年6月8日	「宮角孝雄写真展」開催について
平成22年6月15日	「ササユリ保全地特別公開」について
平成22年6月15日	「花の広場の切り花体験」について
平成22年7月1日	「アジサイ園」について
平成22年8月2日	「累計入園者600万人達成見込」について
平成22年8月25日	「梨もぎ体験(8/29)」について
平成22年9月3日	「梨もぎ体験(9月分)」について
平成22年9月10日	「秋まつり」現地説明会でのご質問の回答について
平成22年9月24日	「コスモス開花状況」について
平成22年9月30日	「アサギマダラ」について
平成22年10月13日	「花の広場開園期間延長」について
平成22年12月8日	「ウインターイルミネーション2010(ウイッシュホール紹介他)」について
平成22年12月17日	「ウインターイルミネーション2010(イベント紹介)」について
平成22年12月22日	「ウインターイルミネーション2010(花火タイム紹介他)」について
平成22年12月30日	「新春イベント」について
平成22年1月7日	「冬咲きぼたん展」及び「期間中のイベント」について
平成22年3月4日	「週末イベント」について
平成22年3月17日	「スイセンファンタジー2011」について
平成22年3月27日	「スイセンファンタジー2011」について

公園利用者に無償で貸与している物品一覧

(台・枚)

入口	乳母車	車椅子	荷物用カート	電動スクーター	台車	ディスクゴルフ
中案内所	46	20	16	8	4	
北案内所	20	6	6	3	1	80
計	66	26	22	11	5	80

建物・工作物に係る修繕履歴

維持修繕規模(金額)の総括表

<建 物>

規 模	平成20年度		平成21年度		平成22年度		平 均	
	件数	金額	件数	金額	件数	金額	件数	金額
大規模(50万円以上)	1	580,000	0	0	1	700,000	1	640,000
中規模(10~50万円未満)	14	3,424,151	13	2,761,069	11	2,701,929	13	2,962,383
小規模(10万円未満)	34	989,838	31	1,198,428	31	900,091	32	1,029,452
計	49	4,993,989	44	3,959,497	43	4,302,020	45	4,418,502

<工作物>

規 模	平成20年度		平成21年度		平成22年度		平 均	
	件数	金額	件数	金額	件数	金額	件数	金額
大規模(50万円以上)	11	9,176,420	8	6,554,900	8	5,445,900	9	7,059,073
中規模(10~50万円未満)	36	8,231,792	41	10,079,752	22	5,546,265	33	7,952,603
小規模(10万円未満)	67	1,169,547	95	2,084,101	68	2,061,310	77	1,771,653
計	114	18,577,759	144	18,718,753	98	13,053,475	119	16,783,329

建物及び工作物の合計

規 模	平成20年度		平成21年度		平成22年度		平 均	
	件数	金額	件数	金額	件数	金額	件数	金額
大規模(50万円以上)	12	9,756,420	8	6,554,900	9	6,145,900	10	7,699,073
中規模(10~50万円未満)	50	11,655,943	54	12,840,821	33	8,248,194	46	10,914,986
小規模(10万円未満)	101	2,159,385	126	3,282,529	99	2,961,401	109	2,801,105
計	163	23,571,748	188	22,678,250	141	17,355,495	164	21,201,831

維持修繕規模(金額)による区分

<建 物>

規 模	平成20年度		平成21年度		平成22年度		平 均	
	件数	金額	件数	金額	件数	金額	件数	金額
大規模(50万円以上)	1	580,000	0	0	1	700,000	1	640,000
中規模(10～50万円未満)	14	3,424,151	13	2,761,069	11	2,701,929	13	2,962,383
小規模(10万円未満)	34	989,838	31	1,198,428	31	900,091	32	1,029,452
計	49	4,993,989	44	3,959,497	43	4,302,020	45	4,418,502

<工作物>

規 模	平成20年度		平成21年度		平成22年度		平 均	
	件数	金額	件数	金額	件数	金額	件数	金額
大規模(50万円以上)	11	9,176,420	8	6,554,900	8	5,445,900	9	7,059,073
中規模(10～50万円未満)	36	8,231,792	41	10,079,752	22	5,546,265	33	7,952,603
小規模(10万円未満)	67	1,169,547	95	2,084,101	68	2,061,310	77	1,771,653
計	114	18,577,759	144	18,718,753	98	13,053,475	119	16,783,329

修繕履歴(建物) H20年度 - H22年度

No.	連番	起案日	年度	工種	細別	件名	修繕費	規模
1	1	H20.8.26	20	建物	管理棟修繕	さとやま屋敷長屋門ガラス戸改修	77,000	3
2	2	H20.11.13	20	建物	管理棟修繕	イルミネーションイベント本部施設工事	308,051	2
3	3	H20.11.21	20	建物	管理棟修繕	ビクターセンター用イルミネーション追加設置	14,500	3
4	4	H21.2.4	20	建物	管理棟修繕	星の里管理棟自動ドア修理	60,000	3
5	5	H21.11.21	20	建物	管理棟修繕	オートビレッジ管理棟 ガス漏れ警報機修理	69,000	3
6	6	H20.4.1	20	建物	休憩所等修繕	たたら工房・木の工房 棟瓦部漆喰修繕	490,000	2
7	7	H20.4.19	20	建物	休憩所等修繕	国兼エントランスセンター 階段等進入防止柵設置	95,000	3
8	8	H20.4.25	20	建物	休憩所等修繕	エントランスセンター国兼2F休憩所仮設壁設置	270,000	2
9	9	H20.5.24	20	建物	休憩所等修繕	合鍵製作他2点購入	6,280	3
10	10	H20.6.3	20	建物	休憩所等修繕	オートビレッジ修理	18,000	3
11	11	H20.8.10	20	建物	休憩所等修繕	床用モール購入	24,720	3
12	12	H20.8.30	20	建物	休憩所等修繕	つどいの里さくら展望台修繕	580,000	1
13	13	H20.11.2	20	建物	休憩所等修繕	巨大万華鏡改造工事	310,000	2
14	14	H20.11.11	20	建物	休憩所等修繕	エントランスセンター バージョン撤去作業	40,000	3
15	15	H21.2.8	20	建物	休憩所等修繕	トタンとい受購入	786	3
16	16	H21.2.8	20	建物	休憩所等修繕	トタンとい受購入	900	3
17	17	H20.6.28	20	建物	車庫・倉庫等修繕	里山屋敷 水車修繕	50,000	3
18	18	H20.10.29	20	建物	車庫・倉庫等修繕	ビクターセンター車庫オーバースライダー修理	45,000	3
19	19	H20.11.28	20	建物	車庫・倉庫等修繕	ビクターセンター木製オーバースライダー修理	250,000	2
20	20	H20.5.15	20	建物	便所修繕	オートビレッジ身障者トイレフラッシュバルブ分解掃除	4,000	3
21	21	H20.7.22	20	建物	便所修繕	つどい第2トイレセンサースイッチ修理	13,000	3
22	22	H20.8.4	20	建物	便所修繕	きゅうの森休憩所身障者トイレ詰まり修繕	4,400	3
23	23	H20.4.22	20	建物	その他維持修繕	トイレコーナー購入1	3,199	3
24	24	H20.4.24	20	建物	その他維持修繕	トイレコーナー購入2	4,170	3
25	25	H20.4.28	20	建物	その他維持修繕	トイレコーナー購入3	8,686	3
26	26	H20.5.1	20	建物	その他維持修繕	臨時駐車場仮設トイレ	59,500	3
27	27	H20.5.28	20	建物	その他維持修繕	ドライワイパー他購入	19,609	3
28	28	H20.6.7	20	建物	その他維持修繕	南京錠 同一キー購入	13,200	3
29	29	H20.8.3	20	建物	その他維持修繕	遮光ネット購入	108,000	2
30	30	H20.8.16	20	建物	その他維持修繕	ニス購入	3,696	3
31	31	H20.8.19	20	建物	その他維持修繕	蛍光灯外購入	128,000	2
32	32	H20.8.20	20	建物	その他維持修繕	のこぎり外購入	11,477	3
33	33	H20.8.27	20	建物	その他維持修繕	パソコンタップ外購入	4,892	3
34	34	H20.9.20	20	建物	その他維持修繕	ミニハロゲンランプ他購入	123,500	2
35	35	H20.10.2	20	建物	その他維持修繕	秋まつり第6駐車場仮設トイレ	23,500	3
36	36	H20.10.6	20	建物	その他維持修繕	キャンプ場管理棟天井ランプ購入	104,400	2
37	37	H20.10.9	20	建物	その他維持修繕	臨時駐車場仮設トイレ	35,500	3
38	38	H20.11.3	20	建物	その他維持修繕	ハウス用ビニール外購入	30,326	3
39	39	H20.11.16	20	建物	その他維持修繕	ロールスクリーン外購入	35,933	3
40	40	H20.11.18	20	建物	その他維持修繕	イルミネーション仮設トイレ設置	130,500	2
41	41	H21.2.10	20	建物	その他維持修繕	高衝撃性アクリル板購入	212,000	2
42	42	H21.2.24	20	建物	その他維持修繕	高衝撃性アクリル板購入(イエロー)	89,500	3
43	43	H21.11.19	20	建物	その他維持修繕	建物裝飾部材購入	33,124	3
44	44	H20.8.3	20	建物	空調設備維持修繕	つどいの里クラブハウスB棟エアコン修理	34,440	3
45	45	H20.8.10	20	建物	空調設備維持修繕	ビクターセンター1F空調機修理	381,300	2
46	46	H20.8.21	20	建物	空調設備維持修繕	やきもの工房空調機修理	36,000	3
47	47	H20.9.10	20	建物	空調設備維持修繕	オートビレッジ管理棟エアコン修理	184,400	2
48	48	H20.5.2	20	建物	消防設備維持修繕	ビクターセンター受信機用バッテリー交換	20,500	3
49	49	H20.7.1	20	建物	建物設備その他修繕	展示映像設備送出機器修繕	424,000	2
1	50	H21.4.20	21	建物	建物その他維持修繕	春祭り臨時駐車場仮設トイレ設置	74,500	3
2	51	H21.5.12	21	建物	建物その他維持修繕	エントランスセンター国兼 溝蓋製作設置	45,500	3
3	52	H21.10.2	21	建物	建物その他維持修繕	秋まつり臨時駐車場仮設トイレ設置	30,500	3
4	53	H21.11.13	21	建物	建物その他維持修繕	イルミネーション仮設トイレ設置	80,500	3
5	54	H21.5.20	21	建物	建物その他維持修繕	高耐衝撃性アクリル板購入	107,000	2
6	55	H21.6.12	21	建物	建物その他維持修繕	単管パイプ購入	271,764	2
7	56	H21.6.26	21	建物	建物その他維持修繕	クランプ外購入	174,355	2
8	57	H21.7.12	21	建物	建物その他維持修繕	遮熱シート購入	35,715	3
9	58	H21.7.18	21	建物	建物その他維持修繕	インシュロック外購入	25,691	3
10	59	H21.8.31	21	建物	建物その他維持修繕	インスタントセメント他購入	5,060	3
11	60	H21.10.20	21	建物	建物その他維持修繕	ハロゲン球購入	38,250	3
12	61	H22.2.17	21	建物	建物その他維持修繕	蛍光灯購入	15,000	3
13	62	H22.2.18	21	建物	建物その他維持修繕	アクリル変性高衝撃塩ビ板購入	122,000	2
14	63	H22.3.16	21	建物	建物その他維持修繕	コンパクト型蛍光灯購入	10,350	3
15	64	H21.4.1	21	建物	管理棟修繕	業務用無線基地局移設工事	52,020	3
16	65	H21.6.26	21	建物	管理棟修繕	木の工房雨樋購入	2,637	3
17	66	H21.7.5	21	建物	管理棟修繕	遮光シート外購入	2,549	3
18	67	H21.8.14	21	建物	管理棟修繕	遮光シート外購入	43,214	3
19	68	H22.2.7	21	建物	管理棟修繕	ビクターセンターモニター修理	27,000	3
20	69	H21.4.10	21	建物	休憩所等修繕	UF0シェルターコンクリート床補修	296,010	2
21	70	H21.5.27	21	建物	休憩所等修繕	さとやま屋敷 丸太雪止め点検修繕	55,000	3
22	71	H21.6.7	21	建物	休憩所等修繕	キャンプ場管理棟ウッドデッキ外滑り止め加工	285,000	2
23	72	H21.7.2	21	建物	休憩所等修繕	野外双眼鏡移設	51,000	3
24	73	H21.9.24	21	建物	休憩所等修繕	さくら展望台手摺補修	210,000	2

No.	連番	起案日	年度	工種	細別	件名	修繕費	規模
25	74	H21.9.26	21	建物	休憩所等修繕	ビジターセンターキッズルームカーペット張替え	80,000	3
26	75	H21.10.2	21	建物	休憩所等修繕	大型駐車場休憩所雨樋修繕	180,000	2
27	76	H21.12.3	21	建物	休憩所等修繕	上の農家煙突修理	80,000	3
28	77	H22.2.7	21	建物	休憩所等修繕	クラブハウスA棟 照明修繕	15,000	3
29	78	H22.2.9	21	建物	休憩所等修繕	さとやま屋敷 丸太雪止め取替	95,000	3
30	79	H21.10.2	21	建物	車庫・倉庫等修繕	中広場 農家井戸柱修繕	95,000	3
31	80	H21.11.8	21	建物	車庫・倉庫等修繕	半鐘台補強工事	127,940	2
32	81	H22.2.24	21	建物	車庫・倉庫等修繕	水車水路修繕	70,000	3
33	82	H21.7.2	21	建物	便所修繕	第1駐車場トイレ外2箇所シャッター修繕	45,000	3
34	83	H21.10.2	21	建物	便所修繕	浅谷山トイレトップライト修繕	140,000	2
35	84	H21.10.2	21	建物	便所修繕	園内各所水石鯨入れ修繕	7,500	3
36	85	H21.10.14	21	建物	便所修繕	大芝生カプセルトイレ水石鯨入れ設置	29,000	3
37	86	H22.1.13	21	建物	便所修繕	第6駐車場便所保温設備設置	235,000	2
38	87	H21.7.21	21	建物	空調設備維持修繕	クラブハウスエアコンフィルター清掃	12,000	3
39	88	H21.9.1	21	建物	空調設備維持修繕	湖畔レストハウス2Fエアコン修理	495,000	2
40	89	H21.10.17	21	建物	空調設備維持修繕	オートビレッジ管理棟直室エアコン修理	26,000	3
41	90	H21.4.24	21	建物	消防設備維持修繕	エントランスセンター消防設備緊急対応処置作業	20,000	3
42	91	H22.2.9	21	建物	消防設備維持修繕	消火器購入	18,000	3
43	92	H21.6.26	21	建物	建物設備その他修繕	センサーライト外購入	11,442	3
44	93	H22.3.4	21	建物	建物設備その他修繕	ビジターセンターガス給湯器取替工事	117,000	2
1	94	H22.4.22	22	建物	建物その他維持修繕	シルバー料金導入に伴うサイン変更工事	357,400	2
2	95	H22.4.2	22	建物	建物その他維持修繕	トイレブース施錠表示板	51,200	3
3	96	H22.4.9	22	建物	建物その他維持修繕	高耐衝撃性アクリル板購入	270,000	2
4	97	H22.4.9	22	建物	建物その他維持修繕	蛍光灯ランプ外購入	268,600	2
5	98	H22.4.19	22	建物	建物その他維持修繕	ハロゲンランプ購入	38,250	3
6	99	H22.4.30	22	建物	建物その他維持修繕	蛍光灯外購入	8,050	3
7	100	H22.4.9	22	建物	便所修繕	第6駐車場便所修理	5,200	3
8	101	H22.6.23	22	建物	建物維持その他修繕	コンパクト型蛍光灯購入	19,000	3
9	102	H22.7.17	22	建物	建物維持その他修繕	青竹購入	42,000	3
10	103	H22.7.18	22	建物	建物維持その他修繕	よしず購入	123,429	2
11	104	H22.8.3	22	建物	建物維持その他修繕	トイレ用ピストンバルブ購入	87,700	3
12	105	H22.8.12	22	建物	建物維持その他修繕	L型クッション購入	934	3
13	106	H22.9.15	22	建物	建物維持その他修繕	合鍵他購入	6,305	3
14	107	H22.10.7	22	建物	建物維持その他修繕	まさ土舗装材外購入	25,620	3
15	108	H22.10.8	22	建物	建物維持その他修繕	ネームホルダー外購入	2,732	3
16	109	H22.10.16	22	建物	建物維持その他修繕	蛍光灯購入	10,500	3
17	110	H22.10.17	22	建物	建物維持その他修繕	UVカットシート外購入	41,239	3
18	111	H22.10.24	22	建物	建物維持その他修繕	回転式強カバイス外購入	10,130	3
19	112	H22.10.29	22	建物	建物維持その他修繕	油性ベンキ外購入	22,212	3
20	113	H22.12.12	22	建物	建物維持その他修繕	タップ付コード外購入	6,119	3
21	114	H23.1.7	22	建物	建物維持その他修繕	身障者トイレドアスモース駆動装置購入	6,500	3
22	115	H22.9.29	22	建物	管理棟修繕	エントランスセンター監視装置パソコン修繕	30,000	3
23	116	H22.6.3	22	建物	休憩所等修繕	花広場展望台木部改修工事	420,000	2
24	117	H22.7.3	22	建物	休憩所等修繕	さくら展望台手摺修繕	150,000	2
25	118	H22.7.3	22	建物	休憩所等修繕	さとやま屋敷かまど改修工事	398,000	2
26	119	H22.7.4	22	建物	休憩所等修繕	はなの・さくら展望台追加修繕工事	40,000	3
27	120	H22.7.17	22	建物	休憩所等修繕	きゅうの丘バーゴラ車椅子スロープ設置	41,000	3
28	121	H22.8.18	22	建物	休憩所等修繕	きゅうの森バーゴラよしず設置	43,800	3
29	122	H22.8.22	22	建物	休憩所等修繕	湖畔レストハウス自動扉スイッチ取替	39,600	3
30	123	H22.9.29	22	建物	休憩所等修繕	さくら展望台手摺修繕(その2)	220,000	2
31	124	H22.10.30	22	建物	休憩所等修繕	花広場展望台手摺防水工事	215,000	2
32	125	H22.12.18	22	建物	休憩所等修繕	湖畔レストハウス雨漏り対応樋設置	53,000	3
33	126	H23.1.15	22	建物	休憩所等修繕	日避け用単管バーゴラ撤去	137,000	2
34	127	H22.7.4	22	建物	車庫・倉庫等修繕	さとやま屋敷納屋雨樋交換	700,000	1
35	128	H22.10.10	22	建物	車庫・倉庫等修繕	棚田ポンプ室排水用側溝設置	46,000	3
36	129	H22.6.4	22	建物	便所修繕	きゅうの森休憩所トイレ詰まり修理	4,000	3
37	130	H22.6.6	22	建物	便所修繕	大芝生カプセルトイレ手摺修繕	12,000	3
38	131	H22.10.10	22	建物	便所修繕	大型駐車場手洗器修繕	28,000	3
39	132	H22.10.23	22	建物	便所修繕	神楽殿便所修繕	14,000	3
40	133	H23.1.16	22	建物	便所修繕	第6駐車場トイレ冬季封鎖扉設置	70,000	3
41	134	H22.10.20	22	建物	空調設備維持修繕	インフォメーション系統用空調機修繕	142,500	2
42	135	H22.9.8	22	建物	消防設備維持修繕	火災報知器臨時点検	5,000	3
43	136	H22.10.10	22	建物	建物設備その他修繕	たたら工房給湯器修繕	90,000	3

修繕履歴(工作物) H20年度 - H22年度

No.	連番	起案日	年度	工種	細別	件名	修繕費	規模
1	1	H20.4.16	20	工作物	園路広場修繕	第2駐車場進入禁止サイン設置他	114,660	2
2	2	H20.5.28	20	工作物	園路広場修繕	備北オートビレッジ キャンプ場案内板補強	145,000	2
3	3	H20.11.5	20	工作物	園路広場修繕	イルミネーション用既存看板改修	180,000	2
4	4	H20.8.5	20	工作物	園路広場修繕	大芝生広場階段補修	266,371	2
5	5	H20.4.6	20	工作物	園路広場修繕	サイクリング園路グレーチング設置	210,000	2
6	6	H20.4.14	20	工作物	園路広場修繕	大型バス対策 側溝修繕	260,000	2
7	7	H20.6.8	20	工作物	園路広場修繕	園内舗装補修作業(園内サイクリングコース)	187,851	2
8	8	H20.6.20	20	工作物	園路広場修繕	自転車遠路区画線(矢印)設置	150,000	2
9	9	H20.8.20	20	工作物	園路広場修繕	中の広場ウッドデッキ修繕	638,000	1
10	10	H20.9.2	20	工作物	園路広場修繕	園路クラック補修	160,876	2
11	11	H20.10.14	20	工作物	園路広場修繕	大芝生広場 ステージ土間ブロック修繕	90,000	3
12	12	H20.11.11	20	工作物	園路広場修繕	クラブハウス前バス停改修工事	500,000	1
13	13	H20.4.1	20	工作物	遊具維持修繕	林間アスレチック遊具修繕11月点検分	802,000	1
14	14	H20.4.1	20	工作物	遊具維持修繕	猿渡サイズ変更修繕	165,000	2
15	15	H20.4.5	20	工作物	遊具維持修繕	林間アスレチック日本ピラミッドネット設置	181,000	2
16	16	H20.4.8	20	工作物	遊具維持修繕	園内遊具修理工事(その1)	882,000	1
17	17	H20.4.22	20	工作物	遊具維持修繕	遊具周り海砂敷き込み	180,000	2
18	18	H20.4.22	20	工作物	遊具維持修繕	きゆうの森空気砲修理	27,450	3
19	19	H20.5.28	20	工作物	遊具維持修繕	波のり土留め工事	172,000	2
20	20	H20.6.1	20	工作物	遊具維持修繕	遊具周り土留め補修(アスレチックコース)	627,120	1
21	21	H20.6.19	20	工作物	遊具維持修繕	園内遊具修理工事(その2)	620,000	1
22	22	H20.6.28	20	工作物	遊具維持修繕	遊具定期点検	725,300	1
23	23	H20.6.28	20	工作物	遊具維持修繕	日本ピラミッド他修繕	437,000	2
24	24	H20.8.3	20	工作物	遊具維持修繕	ふわふわドーム・スライダー補修工事	225,000	2
25	25	H20.9.2	20	工作物	遊具維持修繕	遊具修繕(ジャックル等交換)	127,000	2
26	26	H20.9.6	20	工作物	遊具維持修繕	リングトンネル改良工事	480,000	2
27	27	H20.10.2	20	工作物	遊具維持修繕	林間アスレチック遊具ネットのぼり修繕	323,000	2
28	28	H20.10.24	20	工作物	遊具維持修繕	キャンプ場遊具修繕	927,000	1
29	29	H20.10.30	20	工作物	遊具維持修繕	きゆうの丘ブランコネット外修繕	929,000	1
30	30	H21.1.6	20	工作物	遊具維持修繕	きゆうの丘たんぼぼわたげロープウェイ補修	33,000	3
31	31	H21.1.6	20	工作物	遊具維持修繕	ローラー滑り台ローラー交換	384,000	2
32	32	H21.1.9	20	工作物	遊具維持修繕	きゆうの丘ぶらんこ柵設置	436,000	2
33	33	H21.1.20	20	工作物	遊具維持修繕	ネットのぼり支柱補修	20,000	3
34	34	H20.4.1	20	工作物	その他維持修繕	園内清掃業務(工作物管理)	1,926,000	1
35	35	H20.4.7	20	工作物	その他維持修繕	園内木杭打ち込み作業	600,000	1
36	36	H20.7.5	20	工作物	その他維持修繕	夏祭り冷却機レンタル	206,520	2
37	37	H20.7.13	20	工作物	その他維持修繕	仮設屋根材リース	204,662	2
38	38	H20.7.22	20	工作物	その他維持修繕	コンサート準備規制エリアコーン設置	159,625	2
39	39	H20.7.27	20	工作物	その他維持修繕	コンサート片付け規制エリアコーン設置	78,165	3
40	40	H20.9.2	20	工作物	その他維持修繕	ディスクゴルフコース階段設置	151,776	2
41	41	H20.4.1	20	工作物	その他維持修繕	ケーブル外8件購入	10,332	3
42	42	H20.4.4	20	工作物	その他維持修繕	ロープ柵用鉄ピン製作	250,000	2
43	43	H20.4.9	20	工作物	その他維持修繕	工具セット購入	26,750	3
44	44	H20.4.13	20	工作物	その他維持修繕	塗装用缶スプレー購入	1,520	3
45	45	H20.4.16	20	工作物	その他維持修繕	高衝撃塩ビ板購入	220,000	2
46	46	H20.5.16	20	工作物	その他維持修繕	クレボリロープ他8点購入	15,867	3
47	47	H20.5.27	20	工作物	その他維持修繕	ロックタイ購入	5,220	3
48	48	H20.5.28	20	工作物	その他維持修繕	進入禁止シール購入	20,000	3
49	49	H20.5.29	20	工作物	その他維持修繕	マスキングテープ他1件購入	3,098	3
50	50	H20.6.1	20	工作物	その他維持修繕	下地合板他1件購入	6,734	3
51	51	H20.6.7	20	工作物	その他維持修繕	コーススレッド中箱他6件購入	3,168	3
52	52	H20.6.7	20	工作物	その他維持修繕	米松 乾燥垂木購入	2,839	3
53	53	H20.6.11	20	工作物	その他維持修繕	カッティングシート購入	30,000	3
54	54	H20.6.11	20	工作物	その他維持修繕	センターポンチ他2件購入	1,515	3
55	55	H20.6.17	20	工作物	その他維持修繕	コンクリートボード購入	1,566	3
56	56	H20.6.21	20	工作物	その他維持修繕	鉄工ヤスリセット5本組 他5点購入	8,075	3
57	57	H20.6.26	20	工作物	その他維持修繕	やな補修部材購入	4,328	3
58	58	H20.7.4	20	工作物	その他維持修繕	高耐衝撃性アクリル板購入	160,000	2
59	59	H20.7.12	20	工作物	その他維持修繕	混砂セメント購入	1,138	3
60	60	H20.7.13	20	工作物	その他維持修繕	ペンチ補修用材料購入	7,880	3
61	61	H20.7.18	20	工作物	その他維持修繕	散水栓用異径ワット類購入	7,663	3
62	62	H20.7.18	20	工作物	その他維持修繕	PPロープ外購入	12,149	3
63	63	H20.7.19	20	工作物	その他維持修繕	PPロープ購入	4,115	3
64	64	H20.7.21	20	工作物	その他維持修繕	異径ニップル外購入	37,359	3

No.	連番	起案日	年度	工種	細別	件名	修繕費	規模
65	65	H20.7.22	20	工作物	その他維持修繕	ロックタイ外購入	3,797	3
66	66	H20.7.22	20	工作物	その他維持修繕	立ち入り禁止テープ外購入	44,515	3
67	67	H20.7.22	20	工作物	その他維持修繕	ミストテント用散水部材購入	16,830	3
68	68	H20.7.24	20	工作物	その他維持修繕	ヤスリ外購入	5,928	3
69	69	H20.7.24	20	工作物	その他維持修繕	ホース外購入	7,105	3
70	70	H20.8.3	20	工作物	その他維持修繕	剪定鋏購入	7,391	3
71	71	H20.8.5	20	工作物	その他維持修繕	玉砂利購入	332	3
72	72	H20.8.9	20	工作物	その他維持修繕	合板外購入	25,857	3
73	73	H20.8.11	20	工作物	その他維持修繕	充電ドライバ-用バッテリー外購入	15,385	3
74	74	H20.8.11	20	工作物	その他維持修繕	丸棒外購入	6,115	3
75	75	H20.8.15	20	工作物	その他維持修繕	同軸ケーブル外購入	13,383	3
76	76	H20.8.16	20	工作物	その他維持修繕	レンチ用ソケット購入	608	3
77	77	H20.8.20	20	工作物	その他維持修繕	コード外購入	12,275	3
78	78	H20.8.21	20	工作物	その他維持修繕	霧発生装置レンタル	4,480	3
79	79	H20.9.2	20	工作物	その他維持修繕	プリント合板購入	1,220	3
80	80	H20.9.6	20	工作物	その他維持修繕	ステンレスボルト外購入	4,534	3
81	81	H20.9.12	20	工作物	その他維持修繕	防水両面テープ外購入	6,431	3
82	82	H20.9.18	20	工作物	その他維持修繕	土嚢袋購入	195,000	2
83	83	H20.9.19	20	工作物	その他維持修繕	高耐衝撃性アクリル板購入	160,000	2
84	84	H20.9.28	20	工作物	その他維持修繕	丸ノコ替刃外購入	8,720	3
85	85	H20.10.4	20	工作物	その他維持修繕	布カラーテープ外購入	3,524	3
86	86	H20.10.6	20	工作物	その他維持修繕	年輪杭他購入	5,934	3
87	87	H20.10.11	20	工作物	その他維持修繕	丸釘外購入	3,400	3
88	88	H20.10.15	20	工作物	その他維持修繕	卓上丸ノコ外購入	34,058	3
89	89	H20.10.15	20	工作物	その他維持修繕	枕木購入	220,000	2
90	90	H20.10.18	20	工作物	その他維持修繕	年輪杭他購入	12,324	3
91	91	H20.10.24	20	工作物	その他維持修繕	不快害虫駆除剤 スーパースズメバチジェット	8,964	3
92	92	H20.10.26	20	工作物	その他維持修繕	ビニールテープ・インパクトドライバ-外購入	26,515	3
93	93	H20.10.30	20	工作物	その他維持修繕	ビニールテープ購入	1,738	3
94	94	H20.11.22	20	工作物	その他維持修繕	ロックタイ他購入	4,860	3
95	95	H20.11.23	20	工作物	その他維持修繕	フリープラグ延長コード他購入	11,766	3
96	96	H20.11.29	20	工作物	その他維持修繕	年輪杭 6尺他購入	10,699	3
97	97	H21.2.4	20	工作物	その他維持修繕	汚水ポンプ他購入	27,783	3
98	98	H21.2.10	20	工作物	その他維持修繕	工具購入	24,153	3
99	99	H21.2.11	20	工作物	その他維持修繕	グレーアングル支柱他購入	15,176	3
100	100	H21.2.18	20	工作物	その他維持修繕	テストハンマー他購入	3,356	3
101	101	H20.7.17	20	工作物	電気設備維持修繕	街路灯不点修理	131,451	2
102	102	H20.7.25	20	工作物	電気設備維持修繕	コンセント回路増設工事	14,160	3
103	103	H20.10.7	20	工作物	電気設備維持修繕	星の里サニタ-照明用タイマ-修理	11,800	3
104	104	H20.11.19	20	工作物	電気設備維持修繕	分電盤タイムスイッチ・自動点滅器修理	33,500	3
105	105	H20.7.3	20	工作物	水道設備維持修繕	公園内各所散水栓取付工事	317,000	2
106	106	H20.7.22	20	工作物	水道設備維持修繕	大芝生広場散水栓取付工事	120,000	2
107	107	H20.4.13	20	工作物	水循環設備維持修繕	残留塩素測定器他購入	33,000	3
108	108	H20.6.1	20	工作物	水循環設備維持修繕	茶屋横ポンプ修繕工事	280,000	2
109	109	H20.7.3	20	工作物	水循環設備維持修繕	七戸調整池ポンプ取替工事	82,000	3
110	110	H20.8.3	20	工作物	水循環設備維持修繕	中の広場七戸池ポンプ交換	383,000	2
111	111	H20.8.21	20	工作物	水循環設備維持修繕	七戸調整池給水ホース取付	288,000	2
112	112	H20.6.7	20	工作物	電話設備維持修繕	留守番電話装置取付工事	55,000	3
113	113	H20.8.14	20	工作物	電話設備維持修繕	コードレス電話機取付工事	55,000	3
114	114	H20.11.28	20	工作物	電話設備維持修繕	さとやま屋敷 電話機交換	46,000	3
1	115	H21.5.8	21	工作物	園路広場修繕	サイクリングコースバリカ-設置	40,000	3
2	116	H21.9.14	21	工作物	園路広場修繕	既設掲示板外枠修繕	84,300	3
3	117	H21.10.2	21	工作物	園路広場修繕	既設案内板外枠修繕	270,600	2
4	118	H21.4.10	21	工作物	園路広場修繕	湖畔レストラン 噴水周り舗装修繕	162,890	2
5	119	H21.4.14	21	工作物	園路広場修繕	自転車園路沿い側溝補修	235,431	2
6	120	H21.4.20	21	工作物	園路広場修繕	自転車園路ライン引き	44,948	3
7	121	H21.4.27	21	工作物	園路広場修繕	湖畔レストラン周リウッドデッキ修繕	103,000	2
8	122	H21.5.8	21	工作物	園路広場修繕	神楽殿周辺ウッドデッキ修繕	340,000	2
9	123	H21.5.27	21	工作物	園路広場修繕	林間アスレチック周リウッドデッキ修繕	771,000	1
10	124	H21.6.14	21	工作物	園路広場修繕	サイクリングロード沿いグレーチング敷き込み	92,000	3
11	125	H21.8.24	21	工作物	園路広場修繕	花広場グレーチング固定作業	80,000	3
12	126	H21.9.5	21	工作物	園路広場修繕	キャンプ場インターロッキング外修繕	26,000	3
13	127	H22.2.17	21	工作物	園路広場修繕	林間アスレチック周辺ウッドデッキ補修工事	332,000	2
14	128	H22.2.24	21	工作物	園路広場修繕	湖畔サイクリング園路脇歩道 安全対策溝蓋グレ	550,000	1
15	129	H22.3.3	21	工作物	園路広場修繕	林間休憩所等周辺補修工事	347,000	2

No.	連番	起案日	年度	工種	細別	件名	修繕費	規模
16	130	H22.3.11	21	工作物	園路広場修繕	遊びの原っぱ・湖畔広場 安全対策溝蓋グレー	480,000	2
17	131	H21.4.1	21	工作物	遊具維持修繕	ネットのぼり土留枠補修	186,420	2
18	132	H21.4.10	21	工作物	遊具維持修繕	林間アスレチック遊具修繕	466,000	2
19	133	H21.4.14	21	工作物	遊具維持修繕	ヒバゴロープ土留枠補修	146,640	2
20	134	H21.4.14	21	工作物	遊具維持修繕	みのむしプラコ他遊具修繕	297,000	2
21	135	H21.4.25	21	工作物	遊具維持修繕	きゅうの丘くさっぱらの道ゆらゆら林交換	173,031	2
22	136	H21.4.25	21	工作物	遊具維持修繕	わた雲ドーム簡易補修材購入	100,000	2
23	137	H21.5.2	21	工作物	遊具維持修繕	大型滑り台外遊具修繕	359,000	2
24	138	H21.6.2	21	工作物	遊具維持修繕	赤い家修繕・移設工事	330,000	2
25	139	H21.6.7	21	工作物	遊具維持修繕	遊具定期点検	725,300	1
26	140	H21.7.9	21	工作物	遊具維持修繕	ヒバゴロープワイヤー交換	82,000	3
27	141	H21.8.11	21	工作物	遊具維持修繕	きゅうの丘チューブスライダー修繕	92,000	3
28	142	H21.10.2	21	工作物	遊具維持修繕	きゅうの丘赤い家修繕	17,000	3
29	143	H21.10.2	21	工作物	遊具維持修繕	遊具周辺整備工事	357,300	2
30	144	H21.10.15	21	工作物	遊具維持修繕	きゅうの丘 人工芝張替他遊具修繕	287,000	2
31	145	H21.10.28	21	工作物	遊具維持修繕	神楽殿八橋手摺補修他遊具修繕	691,200	1
32	146	H21.11.12	21	工作物	遊具維持修繕	スプリング遊具 スプリング交換他遊具修繕	578,000	2
33	147	H21.11.13	21	工作物	遊具維持修繕	きゅうの森壁のぼり他遊具修繕	362,500	1
34	148	H21.11.26	21	工作物	遊具維持修繕	林間アスレチック ネット吊り橋他遊具修繕	598,000	1
35	149	H21.12.18	21	工作物	遊具維持修繕	林間アスレチック UFOコンビネーション他遊具修繕	660,400	1
36	150	H21.4.1	21	工作物	その他維持修繕	園内清掃業務(工作物管理)	1,981,000	1
37	151	H21.4.21	21	工作物	その他維持修繕	きゅうの丘土砂流出箇所補修	156,520	2
38	152	H21.6.2	21	工作物	その他維持修繕	棚田池泥除けブロック設置	150,000	2
39	153	H21.6.26	21	工作物	その他維持修繕	じゃぶじゃぶ池修繕	63,000	3
40	154	H21.7.2	21	工作物	その他維持修繕	単管パイプ寒冷紗設置	275,000	2
41	155	H21.7.10	21	工作物	その他維持修繕	ミストファンレンタル7月分	74,520	3
42	156	H21.7.17	21	工作物	その他維持修繕	杉並木寒冷紗設置	242,000	2
43	157	H21.8.1	21	工作物	その他維持修繕	ミストファンレンタル8月分	260,440	2
44	158	H21.9.4	21	工作物	その他維持修繕	寒冷紗撤去作業	208,000	2
45	159	H21.10.7	21	工作物	その他維持修繕	友愛橋横フェンス補修工事	110,000	2
46	160	H21.11.13	21	工作物	その他維持修繕	南臨時駐車場 ゲート改修	125,000	2
47	161	H22.1.16	21	工作物	その他維持修繕	バルブハンドル製作	35,000	3
48	162	H21.4.3	21	工作物	その他維持修繕	グリーンロープ購入	43,225	3
49	163	H21.4.15	21	工作物	その他維持修繕	クレポリロープ他購入	7,294	3
50	164	H21.4.21	21	工作物	その他維持修繕	動物よけネット他購入	13,860	3
51	165	H21.4.25	21	工作物	その他維持修繕	ハンマードリル外購入	33,042	3
52	166	H21.4.26	21	工作物	その他維持修繕	ソーチェーン購入	9,200	3
53	167	H21.5.13	21	工作物	その他維持修繕	ドライ生コン購入	2,848	3
54	168	H21.5.16	21	工作物	その他維持修繕	木工ボンド他購入	6,450	3
55	169	H21.5.27	21	工作物	その他維持修繕	ビニールロープ購入	25,936	3
56	170	H21.5.27	21	工作物	その他維持修繕	コーンベツト購入	30,000	3
57	171	H21.6.2	21	工作物	その他維持修繕	ステンパイプ柄手鋸他購入	9,837	3
58	172	H21.6.5	21	工作物	その他維持修繕	クランプ他購入	18,701	3
59	173	H21.6.7	21	工作物	その他維持修繕	サニーハウス他購入	2,536	3
60	174	H21.6.13	21	工作物	その他維持修繕	サクシオンハウス他購入	1,092	3
61	175	H21.6.18	21	工作物	その他維持修繕	道路用安全器材購入	133,000	2
62	176	H21.6.21	21	工作物	その他維持修繕	ステンパイプ外購入	5,006	3
63	177	H21.6.24	21	工作物	その他維持修繕	鉄ピン購入	165,000	2
64	178	H21.7.5	21	工作物	その他維持修繕	ビニールロープ購入	43,225	3
65	179	H21.7.11	21	工作物	その他維持修繕	ミニステップチェアー他購入	2,153	3
66	180	H21.7.16	21	工作物	その他維持修繕	シャックル購入	8,102	3
67	181	H21.7.16	21	工作物	その他維持修繕	ロックタイ購入	665	3
68	182	H21.7.21	21	工作物	その他維持修繕	クロステープ外購入	2,423	3
69	183	H21.7.24	21	工作物	その他維持修繕	ホーム水栓他 購入	8,494	3
70	184	H21.8.5	21	工作物	その他維持修繕	ワイヤレスチャイムセンサー外購入	11,456	3
71	185	H21.8.15	21	工作物	その他維持修繕	ひむろ杭購入	2,848	3
72	186	H21.8.24	21	工作物	その他維持修繕	拡張ドリル刃外購入	16,615	3
73	187	H21.9.19	21	工作物	その他維持修繕	シリコンコーキング外購入	3,002	3
74	188	H21.9.23	21	工作物	その他維持修繕	継手キャップ外購入	4,063	3
75	189	H21.9.27	21	工作物	その他維持修繕	ビニールテープ外購入	19,981	3
76	190	H21.9.27	21	工作物	その他維持修繕	高耐衝撃性アクリル板購入	270,000	2
77	191	H21.10.5	21	工作物	その他維持修繕	グリーンロープ購入	51,600	3
78	192	H21.10.5	21	工作物	その他維持修繕	リング付カスガイ外購入	14,079	3
79	193	H21.10.7	21	工作物	その他維持修繕	ロックタイ他購入	6,949	3
80	194	H21.10.14	21	工作物	その他維持修繕	ボルト保護キャップ購入	6,600	3

No.	連番	起案日	年度	工種	細別	件名	修繕費	規模
81	195	H21.10.16	21	工作物	その他維持修繕	給水栓上部他購入	1,797	3
82	196	H21.11.7	21	工作物	その他維持修繕	PP荷造りロープ他購入	3,496	3
83	197	H21.11.10	21	工作物	その他維持修繕	ハンマードリル用ロングビット購入	8,500	3
84	198	H21.11.12	21	工作物	その他維持修繕	ロックタイ他購入	15,909	3
85	199	H21.11.13	21	工作物	その他維持修繕	白色安全三角コーン購入	55,000	3
86	200	H21.11.21	21	工作物	その他維持修繕	扉付安全タップ他購入	15,119	3
87	201	H21.11.21	21	工作物	その他維持修繕	コーンベツト購入	30,000	3
88	202	H21.11.22	21	工作物	その他維持修繕	延長コード他購入	6,475	3
89	203	H21.11.26	21	工作物	その他維持修繕	ニッパー他工具購入	11,886	3
90	204	H21.11.28	21	工作物	その他維持修繕	絶縁突合せスリーブ他購入	6,740	3
91	205	H21.12.5	21	工作物	その他維持修繕	K-ボード他購入	9,124	3
92	206	H21.12.6	21	工作物	その他維持修繕	ホームトリオ ハトメの玉他購入	698	3
93	207	H21.12.9	21	工作物	その他維持修繕	タイカツ ラパロン延長コード他購入	3,627	3
94	208	H21.12.9	21	工作物	その他維持修繕	絶縁被覆付閉端接続子他 購入	5,635	3
95	209	H21.12.9	21	工作物	その他維持修繕	グリーンハウス DVDプレーヤー購入	3,791	3
96	210	H21.12.15	21	工作物	その他維持修繕	絶縁被覆付閉端接続子他 購入	4,084	3
97	211	H21.12.15	21	工作物	その他維持修繕	ピニロントラックロープ購入	2,839	3
98	212	H21.12.15	21	工作物	その他維持修繕	サークルハンチ補修用座板購入	285,000	2
99	213	H21.12.19	21	工作物	その他維持修繕	ソーラーイルミネーション購入	4,258	3
100	214	H21.12.19	21	工作物	その他維持修繕	動物よけネット他購入	15,772	3
101	215	H21.12.26	21	工作物	その他維持修繕	工具箱他購入	8,532	3
102	216	H22.1.7	21	工作物	その他維持修繕	サークルハンチ補修用座板購入(その2)	285,000	2
103	217	H22.1.9	21	工作物	その他維持修繕	ウッドデッキ用床板購入	480,000	2
104	218	H22.1.9	21	工作物	その他維持修繕	トリカルネット購入	222,000	2
105	219	H22.1.21	21	工作物	その他維持修繕	ウレタンエアースホース他購入	4,029	3
106	220	H22.1.22	21	工作物	その他維持修繕	二方向矢印板他購入	119,000	2
107	221	H22.1.26	21	工作物	その他維持修繕	動物よけネット他購入	16,454	3
108	222	H22.1.29	21	工作物	その他維持修繕	コーンバー用ゴムリング購入	39,000	3
109	223	H22.1.30	21	工作物	その他維持修繕	塩ビパイプ他購入	1,644	3
110	224	H22.1.30	21	工作物	その他維持修繕	オーフボルト他購入	3,208	3
111	225	H22.2.12	21	工作物	その他維持修繕	ステンタッピングトラス他購入	1,500	3
112	226	H22.2.20	21	工作物	その他維持修繕	防獣杭他購入	19,772	3
113	227	H22.2.21	21	工作物	その他維持修繕	イス脚バラパイプ用黒丸キャップ他購入	9,692	3
114	228	H22.3.2	21	工作物	その他維持修繕	動物よけネット購入	5,658	3
115	229	H22.3.5	21	工作物	その他維持修繕	防獣杭他購入	16,000	3
116	230	H22.3.7	21	工作物	その他維持修繕	リング付きカスガイ他購入	16,919	3
117	231	H22.3.7	21	工作物	その他維持修繕	テーブルソー用チップソー他購入	9,010	3
118	232	H22.3.16	21	工作物	その他維持修繕	チップソー購入	11,800	3
119	233	H22.3.18	21	工作物	その他維持修繕	動物よけネット他購入	14,185	3
120	234	H22.3.28	21	工作物	その他維持修繕	土木用水中ポンプ外購入	88,141	3
121	235	H21.7.2	21	工作物	電気設備維持修繕	ササユリ防犯装置用電源工事	14,200	3
122	236	H21.7.21	21	工作物	電気設備維持修繕	第5変電所 電灯用開閉器取替	24,000	3
123	237	H21.8.21	21	工作物	電気設備維持修繕	上水道送水ポンプ3号機修理	6,000	3
124	238	H21.11.15	21	工作物	電気設備維持修繕	外灯修繕	170,980	2
125	239	H21.4.1	21	工作物	水道設備維持修繕	受水槽給水口修繕	14,500	3
126	240	H21.4.13	21	工作物	水道設備維持修繕	つどいの里芝生地内漏水修理	36,000	3
127	241	H21.6.2	21	工作物	水道設備維持修繕	受水槽自動弁交換	35,000	3
128	242	H21.6.12	21	工作物	水道設備維持修繕	アジサイ園散水栓取付	110,000	2
129	243	H21.10.2	21	工作物	水道設備維持修繕	受水槽ボールタップ交換	12,000	3
130	244	H21.11.3	21	工作物	水道設備維持修繕	漏水調査用電力量計取付工事	91,100	3
131	245	H21.11.10	21	工作物	水道設備維持修繕	じゃぶじゃぶ池ポンプ室周辺漏水修理	210,000	2
132	246	H21.11.13	21	工作物	水道設備維持修繕	さとやま屋敷バルブ修理	24,000	3
133	247	H21.5.20	21	工作物	水循環設備維持修繕	水車ポンプ点検	4,000	3
134	248	H21.5.21	21	工作物	水循環設備維持修繕	中の広場千枚田揚水ポンプ取替	485,000	2
135	249	H21.7.9	21	工作物	水循環設備維持修繕	中の茶屋横ポンプ取替(支給品)	69,000	3
136	250	H21.7.29	21	工作物	水循環設備維持修繕	中の茶屋横ポンプオーバーホール	162,000	2
137	251	H21.4.1	21	工作物	放送設備維持修繕	星の里散策路スピーカー付替え	120,000	2
138	252	H21.4.1	21	工作物	電話設備維持修繕	電話機不通回線修理	10,000	3
139	253	H21.4.20	21	工作物	電話設備維持修繕	工房3電話機設置	40,000	3
140	254	H21.11.18	21	工作物	設備維持その他修繕	駐車場案内設備モニター修繕	22,000	3
141	255	H21.6.12	21	工作物	設備維持その他修繕	散水用異径ノズル外購入	4,738	3
142	256	H21.8.22	21	工作物	設備維持その他修繕	水栓外諸材料購入	7,919	3
143	257	H21.11.5	21	工作物	設備維持その他修繕	残留塩素測定試薬購入	8,000	3
144	258	H21.11.5	21	工作物	設備維持その他修繕	エントランスセンサー国兼フラッシュバルブ購入	49,300	3
1	259	H22.4.16	22	工作物	園路広場修繕	こもれびの里林間散策路補修工事	340,000	2

No.	連番	起案日	年度	工種	細別	件名	修繕費	規模
2	260	H22.4.9	22	工作物	園路広場修繕	北入ライン等整備工事	180,000	2
3	261	H22.4.16	22	工作物	園路広場修繕	国兼の丘 安全対策グレーチング設置	220,000	2
4	262	H22.4.22	22	工作物	園路広場修繕	林間休憩所周辺ウッドデッキ修繕	410,000	2
5	263	H22.4.12	22	工作物	遊具維持修繕	きゅうの丘 スプリング遊具ゴムマット拡幅	146,000	2
6	264	H22.4.12	22	工作物	遊具維持修繕	きゅうの丘「みのむしブランコ」外遊具修繕	680,900	1
7	265	H22.4.30	22	工作物	その他維持修繕	ステージ用ばねこ台補修	95,000	3
8	266	H22.4.2	22	工作物	その他維持修繕	綿ロープ外購入	11,787	3
9	267	H22.4.2	22	工作物	その他維持修繕	キャスト購入	3,300	3
10	268	H22.4.4	22	工作物	その他維持修繕	ロッキングブライヤー外購入	8,162	3
11	269	H22.4.17	22	工作物	その他維持修繕	常温アスファルト合材購入	4,115	3
12	270	H22.4.22	22	工作物	その他維持修繕	年輪杭購入	97,122	3
13	271	H22.4.27	22	工作物	その他維持修繕	分電盤スペアキー購入	4,400	3
14	272	H22.5.15	22	工作物	その他維持修繕	ステンレス丸ワッシャー他購入	8,507	3
15	273	H22.5.19	22	工作物	水循環設備維持修繕	噴水制御盤換気扇取替	8,480	3
16	274	H22.11.11	22	工作物	園路広場修繕	イルミネーション反射サイン製作	180,000	2
17	275	H23.3.8	22	工作物	園路広場修繕	スイセンガーデン案内サイン製作設置	320,000	2
18	276	H22.10.3	22	工作物	園路広場修繕	丸太階段真砂土敷設工事	164,600	2
19	277	H22.7.17	22	工作物	園路広場修繕	中の広場他ウッドデッキ修繕	668,500	1
20	278	H22.8.2	22	工作物	園路広場修繕	中の広場インターロッキング不陸正整	42,000	3
21	279	H22.9.19	22	工作物	園路広場修繕	林間アスレチック園路等補修工事	275,000	2
22	280	H22.10.3	22	工作物	園路広場修繕	サイクリングコース路面表示「ブレイキ」設置	244,000	2
23	281	H22.10.17	22	工作物	園路広場修繕	中入口サイクリングセンター周辺インターロッキング補修	33,000	3
24	282	H22.6.1	22	工作物	遊具維持修繕	林間アスレチック「ゆらゆら吊り橋」外遊具修繕	399,000	2
25	283	H22.6.5	22	工作物	遊具維持修繕	林間アスレチック周辺補修工事	560,000	1
26	284	H22.7.3	22	工作物	遊具維持修繕	きゅうの丘「くさばらの道」他遊具修繕	609,500	1
27	285	H22.7.3	22	工作物	遊具維持修繕	遊具定期点検	673,500	1
28	286	H22.8.29	22	工作物	遊具維持修繕	きゅうの丘「風のモノレール修繕」	180,000	2
29	287	H22.9.8	22	工作物	遊具維持修繕	わたぐもドーム注意看板製作	80,500	3
30	288	H22.9.14	22	工作物	遊具維持修繕	UFOスライダーローラー交換外遊具修繕	758,000	1
31	289	H22.9.18	22	工作物	遊具維持修繕	きゅうの丘「はっぱのかごブランコ」ゴムマット	71,000	3
32	290	H22.10.1	22	工作物	遊具維持修繕	きゅうの丘ローラーズスライダーローラー交換	744,500	1
33	291	H22.10.5	22	工作物	遊具維持修繕	きゅうの丘「きゅうのぬけみち」外遊具修繕	751,000	1
34	292	H22.7.3	22	工作物	工作物その他維持修繕	単管日除け設置工事	210,000	2
35	293	H22.7.3	22	工作物	工作物その他維持修繕	ゴミ箱目隠し箱製作	70,000	3
36	294	H22.8.8	22	工作物	工作物その他維持修繕	じゃぶじゃぶ池改修	84,000	3
37	295	H22.9.26	22	工作物	工作物その他維持修繕	星の里自動ゲート点検整備業務	138,000	2
38	296	H22.11.12	22	工作物	工作物その他維持修繕	水銀灯照明 吊下げ式固定架台製作	70,000	3
39	297	H22.11.16	22	工作物	工作物その他維持修繕	サイクリングロード安全対策ポール設置	42,000	3
40	298	H22.11.19	22	工作物	工作物その他維持修繕	大型駐車場バリアカー交換	46,000	3
41	299	H22.12.3	22	工作物	工作物その他維持修繕	仮設用照明設備製作	94,500	3
42	300	H22.12.11	22	工作物	工作物その他維持修繕	水銀灯照明 吊下げ式固定架台(2灯式)製作	60,000	3
43	301	H23.1.7	22	工作物	工作物その他維持修繕	キャンプ場自動ゲート インターホン等修理	266,000	2
44	302	H22.6.9	22	工作物	工作物その他維持修繕	脚立他購入	24,915	3
45	303	H22.6.10	22	工作物	工作物その他維持修繕	点灯管他購入	1,770	3
46	304	H22.6.24	22	工作物	工作物その他維持修繕	消石灰他購入	16,458	3
47	305	H22.6.30	22	工作物	工作物その他維持修繕	単管パイプ他購入	145,665	2
48	306	H22.7.11	22	工作物	工作物その他維持修繕	屋外用屑入れ購入	60,000	3
49	307	H22.7.11	22	工作物	工作物その他維持修繕	PPロープ他購入	9,871	3
50	308	H22.7.17	22	工作物	工作物その他維持修繕	ウッドデッキ補修部材購入	225,000	2
51	309	H22.7.19	22	工作物	工作物その他維持修繕	Sカン他購入	33,437	3
52	310	H22.7.26	22	工作物	工作物その他維持修繕	シャックル他購入	17,875	3
53	311	H22.8.12	22	工作物	工作物その他維持修繕	ロックタイ他購入	8,610	3
54	312	H22.8.15	22	工作物	工作物その他維持修繕	サクシオンホース他購入	5,460	3
55	313	H22.8.25	22	工作物	工作物その他維持修繕	リング付カサガイ他購入	11,926	3
56	314	H22.8.30	22	工作物	工作物その他維持修繕	L字型クッション他購入	5,846	3
57	315	H22.9.1	22	工作物	工作物その他維持修繕	散水栓ホース用継手購入	22,800	3
58	316	H22.9.1	22	工作物	工作物その他維持修繕	コンクリートドリルビット他購入	8,888	3
59	317	H22.9.2	22	工作物	工作物その他維持修繕	常温アスファルト合材他購入	17,620	3
60	318	H22.10.29	22	工作物	工作物その他維持修繕	水性ペンキ外購入	8,235	3
61	319	H22.10.30	22	工作物	工作物その他維持修繕	被覆番線購入	25,000	3
62	320	H22.11.3	22	工作物	工作物その他維持修繕	エンジンオイル外購入	12,067	3
63	321	H22.11.6	22	工作物	工作物その他維持修繕	ステンレスパイプ外購入	8,741	3
64	322	H22.11.12	22	工作物	工作物その他維持修繕	インパクトドライバー用バッテリー外購入	21,208	3
65	323	H22.11.13	22	工作物	工作物その他維持修繕	カーバッテリー外購入	5,764	3
66	324	H22.11.14	22	工作物	工作物その他維持修繕	真砂土舗装材外購入	18,378	3
67	325	H22.11.19	22	工作物	工作物その他維持修繕	タイマースイッチ購入	6,629	3

No.	連番	起案日	年度	工種	細別	件名	修繕費	規模
68	326	H22.11.21	22	工作物	工作物その他維持修繕	ビニールコード外購入	35,591	3
69	327	H22.12.7	22	工作物	工作物その他維持修繕	発泡スチロールレンガ外購入	28,858	3
70	328	H22.12.8	22	工作物	工作物その他維持修繕	ワイヤーロープ外購入	6,229	3
71	329	H22.12.12	22	工作物	工作物その他維持修繕	ロックタイ外購入	16,614	3
72	330	H22.12.14	22	工作物	工作物その他維持修繕	ユニクロリカス外購入	15,140	3
73	331	H22.12.21	22	工作物	工作物その他維持修繕	工作用電池ケース外購入	12,273	3
74	332	H22.12.25	22	工作物	工作物その他維持修繕	防水ゴムキャップ外購入	4,548	3
75	333	H23.1.2	22	工作物	工作物その他維持修繕	爪付きナット外購入	1,263	3
76	334	H23.1.4	22	工作物	工作物その他維持修繕	採集コンテナ購入	6,640	3
77	335	H23.2.3	22	工作物	工作物その他維持修繕	水栓外購入	5,005	3
78	336	H23.2.26	22	工作物	工作物その他維持修繕	水性塗料外購入	5,008	3
79	337	H23.3.1	22	工作物	工作物その他維持修繕	ローラーバケセット外購入	25,357	3
80	338	H23.3.8	22	工作物	工作物その他維持修繕	防獣杭外購入	20,917	3
81	339	H23.3.13	22	工作物	工作物その他維持修繕	ショックレスハンマー外購入	1,661	3
82	340	H23.3.25	22	工作物	工作物その他維持修繕	電線等材料購入(科目変更)	376,000	2
83	341	H22.11.11	22	工作物	電気設備維持修繕	第7駐車場前外灯修繕	38,335	3
84	342	H22.6.6	22	工作物	水道設備維持修繕	きゆうの森水飲み修繕	13,000	3
85	343	H22.6.9	22	工作物	水道設備維持修繕	野外ステージ散水栓ボックス修繕	70,000	3
86	344	H22.6.9	22	工作物	水道設備維持修繕	ビックリシャワー漏水修理	95,000	3
87	345	H22.6.24	22	工作物	水道設備維持修繕	キャンプ場散水栓バルブ修理	20,000	3
88	346	H22.8.8	22	工作物	水道設備維持修繕	中の広場花壇水栓設置	36,000	3
89	347	H22.8.8	22	工作物	水道設備維持修繕	芝生広場周辺漏水調査	75,000	3
90	348	H22.8.22	22	工作物	水道設備維持修繕	花の広場スプリンクラー用給水切替	30,000	3
91	349	H22.9.2	22	工作物	水道設備維持修繕	花広場給水管接続替え工事	32,000	3
92	350	H23.3.10	22	工作物	水道設備維持修繕	ナシ園給水工事	450,000	2
93	351	H22.6.12	22	工作物	水循環設備維持修繕	棚田池水換え点検	74,000	3
94	352	H22.7.17	22	工作物	水循環設備維持修繕	中の広場鯉の池スクリーン更新	270,000	2
95	353	H22.8.8	22	工作物	水循環設備維持修繕	中の広場循環ポンプNo3オーバーホール	242,000	2
96	354	H22.8.29	22	工作物	水循環設備維持修繕	じゃぶじゃぶ池 原水ポンプNo1取替工事	165,000	2
97	355	H22.10.3	22	工作物	水循環設備維持修繕	水中ポンプケーブル取替	94,000	3
98	356	H22.9.26	22	工作物	汚水処理設備維持修繕	林間休憩所汚水槽汲み取り	13,500	3

清掃に係る実績

H22年度(6月～3月)

工種	種別	細目	数量	細別	規格
一般清掃	巡回清掃(1)	最繁忙期清掃	9 日	8人/日	秋まつり期間中の日祝日。
	巡回清掃(2)	繁忙期清掃	35 日	7人/日	8、9、10月の土日祝日(秋まつり期間中の日祝日は除く)。 イルミ期間中の土日祝日。
	巡回清掃(3)	通常期清掃(1)	70 日	6人/日	6、7、11月の土日祝日。 イルミ期間中の平日。
	巡回清掃(4)	通常期清掃(2)	111 日	5人/日	6、7、8、9、10、11、12、3月の平日。 3月の土曜日(秋まつり・イルミ期間中を除く)。
	巡回清掃(5)	閑散期清掃	49 日	4人/日	1、2月の開園日。
	雑工	清掃員	50 人		特別繁忙期・除雪等・ゴミ分別他 (実施にあたっては監督員の指示又は協議による。)
	残業手当分	清掃員	123.0 h		秋まつり期間中の1人当たり0.5hの残業
一般清掃計			274 日 50 人 123.0 h		
ごみ処理工	園内ゴミ回収		274 日	2回/日	開園日(毎日)
	園内ゴミ搬出(A)		114 回		可燃物(6～12、3月の月、水、金及び1、2月の月曜日)
	園内ゴミ搬出(B)		20 回		不燃物(1回/2週)
	園内ゴミ搬出(C)		20 回		ダンボール・紙(1回/2週)
ごみ処理工計			274 日 154 回		
便所清掃	便所清掃	便所清掃(1)	23 日	4人/日	秋まつり期間中の日祝日。 イルミ期間中の土日祝日。
		便所清掃(2)	46 日	3人/日	8、9、11月の土日祝日。10月の土曜日。 (秋まつり期間中の日祝日・イルミ期間中の日祝日を除く)
		便所清掃(3)	205 日	2人/日	6、7、1、2月の開園日。8、9、10、11、12月の平日。 (秋まつり・イルミ期間中を除く)
	便所清掃雑工	清掃員	30 人		仮設トイレ清掃等 (実施にあたっては監督員の指示又は協議による。)
	残業手当分	清掃員	49.00 h		秋まつり期間中の1人当たり0.5hの残業
便所清掃計			274 日 30 人 49.00 h		
計			822 日 80 人 154 回 172.00 h		

緑のリサイクル(植物性廃棄物の取扱)

【平成20年度】

分類	処理機械・施設等	処理技術・方法 (形状・品質などを含む)	作成量		コスト (円・税込)	活用方法	消費量	
チップ化	枝葉木根粉碎機 (三層ドラム方式)	チップ径 15～25mm以下	185.30	m3	2,290,000	林地内防草マルチとして利用(国兼池出島周辺)。 破碎費用 約210万円 敷き均し作業 約19万円	95.30	m3
薪加工	薪割り機 (ログスプリッター)	直径 15cm以下の薪	96.40	m3	980,000	冬季イベント時の焚き火材として利用 薪割り・運搬費用 約98万円	96.40	m3
クラフト加工	チェーンソー	直径 30cm内外、長さ 40cmの丸太		本	570,000	冬季イベント時の暖炉兼モニュメントとして利用 選別費用 5万円 木のロウソク加工費用 約47万円 運搬費用 約5万円	280.00	本
堆肥化(植物)	ホイールローダー	野積み(定期的に戻し)	192.00	m3	780,000	土壌改良資材として活用予定 切返し費用 約32万円 年8回 機械リース料 約39万円(月額 32,000 × 12ヶ月) 燃料代 約7万円	12.20	m3

【平成21年度】

分類	処理機械・施設等	処理技術・方法 (形状・品質などを含む)	作成量		コスト (円・税込)	活用方法	消費量	
チップ化	薪割り機ほか リサイクルセンター	幹材選別 → 薪割作業	67.00	m3	1,550,000	クラフト教室における素材 ウインターイルミネーション時の松 明、焚き火	67.00	m3
チップ化	粉碎機 リサイクルセンター	枝葉選別 → 破碎作業	168.00	m3	1,800,000	マルチング材として使用	138.00	m3
堆肥化(植物)	ホイルローダー リサイクルセンター	除草屑、芝刈屑等貯留 → 随時攪拌	914.00	m3	500,000	花畑植栽地への投入	126.00	m3

【平成22年度】

分類	処理機械・施設等	処理技術・方法 (形状・品質などを含む)	作成量		コスト (円・税込)	活用方法	消費量	
チップ化	薪割り機ほか リサイクルセンター	幹材選別 → 薪割作業	472.10	m3	10,921,716	クラフト教室における素材 ウインターイルミネーション時の松 明、焚き火	472.10	m3
薪加工	粉碎機 リサイクルセンター	枝葉選別 → 破碎作業	103.90	m3	1,113,214	マルチング材として使用	103.90	m3
堆肥化(植物)	ホイルローダー リサイクルセンター	除草屑、芝刈屑等貯留 → 随時攪拌	970.20	m3	530,744	花畑植栽地への投入	0.00	m3

廃棄物の取り扱い

【平成20年度】（一般ゴミ）

分類	廃棄物の内容	発生量 (回収量)	処分量	備考
可燃	燃えるゴミ	30,550.00 kg	30,550.00 kg	
資源(リサイクル)	容器・包装・プラスチック	80.00 kg	80.00 kg	
不燃	プラスチック	80.00 kg	80.00 kg	
資源(リサイクル)	ビン・カン	450.00 kg	450.00 kg	
資源(リサイクル)	ペットボトル	80.00 kg	80.00 kg	
不燃	燃えないゴミ	630.00 kg	630.00 kg	
混合	粗大ゴミ	50.00 kg	50.00 kg	
不燃	廃乾電池	95.00 kg	95.00 kg	
不燃	廃蛍光管	23.95 kg	23.95 kg	

【平成21年度】（一般ゴミ）

分類	廃棄物の内容	発生量 (回収量)	処分量	備考
可燃	燃えるゴミ	33,980.00 kg	33,980.00 kg	
資源(リサイクル)	容器・包装・プラスチック	5.00 kg	5.00 kg	
不燃	プラスチック	90.00 kg	90.00 kg	
資源(リサイクル)	ビン・カン	310.00 kg	310.00 kg	
資源(リサイクル)	ペットボトル	50.00 kg	50.00 kg	
不燃	燃えないゴミ	800.00 kg	800.00 kg	
資源(リサイクル)	紙類・紙パック	3,410.00 kg	3,410.00 kg	
混合	粗大ゴミ	60.00 kg	60.00 kg	
不燃	廃乾電池	52.00 kg	52.00 kg	
不燃	廃蛍光管	18.80 kg	18.80 kg	

【平成22年度】（一般ゴミ）

分類	廃棄物の内容	発生量 (回収量)	処分量	備考
可燃	燃えるゴミ	42,930.00 kg	42,930.00 kg	
資源(リサイクル)	容器・包装・プラスチック	10.00 kg	10.00 kg	
不燃	プラスチック	80.00 kg	80.00 kg	
資源(リサイクル)	ビン・カン	320.00 kg	320.00 kg	
資源(リサイクル)	ペットボトル	40.00 kg	40.00 kg	
不燃	燃えないゴミ	760.00 kg	760.00 kg	
資源(リサイクル)	紙類・紙パック	2,920.00 kg	2,920.00 kg	
混合	粗大ゴミ	160.00 kg	160.00 kg	
不燃	廃乾電池	27.00 kg	27.00 kg	
不燃	廃蛍光管	187.95 kg	187.95 kg	

農薬・肥料・土壌改良材リスト

【平成20年度】

	種 別	作業回数	施工数量	施工箇所等	摘要(肥料名等)
芝 生	人 力	1~4回	171,768 m ²	北入口周辺、つどいの里、ひばの里、大芝生広場、星の里、花の広場	バーディーグリーン 10 : 16 : 14
	機 械	1~2回	132,488 m ²	湖畔広場、つどいの里、ひばの里、大芝生広場、星の里、花の広場	バーディーグリーン 10 : 16 : 14
低 木	奇植・生垣	1回	33,154 m ²	北入口周辺、つどいの里、ひばの里、大芝生広場、星の里、花の広場	バーディーラージ 10 : 10 : 10 : 1
高 木	人 力	1回	1,310 本	みのりの里、つどいの里、ひばの里、大芝生広場	ウッドエース4号 12 : 6 : 6 : 2 FT化成8号 8 : 8 : 8
	土壌改良・機械 (建柱車)	1回	180 穴	つどいの里、ひばの里、大芝生広場	粒度調整砕石、真砂土、イソライト
特 殊	人 力	2回	72 本	みのりの里(なし園)	磷酸安加里 S604 ナシオアシス
	土壌改良・機械 (バックホウ)	1回	72 本	みのりの里(なし園)	天然動物石灰 サンライム粒状BMようりん 菜種油粕、パーク堆肥
花 壇	人 力	1回	1,288 m ²	中の広場、坂道、杉並木、料金所周辺	バーディーラージ 10 : 10 : 10 : 1
草 花	人 力	1回	4,014 m ²	大芝生広場、つどいの里、ひばの里、北入口	バーディーラージ 10 : 10 : 10 : 1
花 畑	人 力	1回	15,657 m ²	花の広場、スイセンガーデン	バーディーラージ 10 : 10 : 10 : 1 マグアンプⅡ 6 : 40 : 6 : 15 ホスプラス 0 : 32 : 25
	土壌改良・機械 (トラクター)	1回	28,695 m ²	花の広場、北斜面	ナチュラルパーク EMボカシ 牛糞堆肥 マグアンプⅡ

【平成21年度】

	種 別	作業回数	施工数量	施工箇所等	摘要(肥料名等)
芝 生	人 力	1~4回	169,468 m ²	北入口周辺、つどいの里、ひばの里、大芝生広場、星の里、花の広場	バーディーグリーン 10:16:14
	機 械	1~2回	124,984 m ²	湖畔広場、つどいの里、ひばの里、大芝生広場、星の里、花の広場	バーディーグリーン 10:16:14
低 木	奇植・生垣	1回	37,015 m ²	北入口周辺、つどいの里、ひばの里、大芝生広場、星の里、花の広場	バーディーラージ 10:10:10:1
高 木	人 力	1回	1,858 本	みのりの里、つどいの里、ひばの里、大芝生広場	ウッドエース4号 12:6:6:2 FT化成8号 8:8:8
	土壌改良・機械 (建柱車)	1回	30 穴	つどいの里	粒度調整砕石、真砂土、イソライト
特 殊	人 力	2回	72 本	みのりの里(なし園)	燐酸安加里 S604 ナシオアシス
	土壌改良・機械 (バックホウ)	1回	72 本	みのりの里(なし園)	天然動物石灰 サンライム粒状BMようりん 菜種油粕、パーク堆肥
花 壇	人 力	1回	734 m ²	坂道、杉並木、料金所周辺	バーディーラージ 10:10:10:1
草 花	人 力	1回	4,014 m ²	大芝生広場、つどいの里、ひばの里、北入口	バーディーラージ 10:10:10:1
花 畑	人 力	1~2回	18,328 m ²	花の広場、大芝生広場、スイセンガーデン	マグアンプK、マグアンプⅡ 6:40:6:15
	土壌改良・機械 (トラクター)	1回	28,870 m ²	花の広場、北斜面	ナチュラルパーク 牛糞堆肥 マグアンプⅡ

【平成22年度】

	種 別	作業回数	施工数量	施工箇所等	摘要(肥料名等)
花 壇	堆肥・人力	1回	774 m ²	坂道、杉並木、料金所周辺	バーディーラージ 10-10-10
花 畑	堆肥・人力	1回	14,188 m ²	花の広場、北斜面	グリーンドクター 6-6-6
	土壌改良材 人力	1~2回	28,964 m ²	花の広場、北斜面	牛糞堆肥 有機肥料 パーク堆肥
特 殊	人 力	2回	72 本	みのりの里(なし園)	果樹有機 887 マルチサポート1号
	土壌改良・機械 (バックホウ)	1回	72 本	みのりの里(なし園)	粒状BMようりん サンライム(粉) 油粕 パーク堆肥 アヅミン

農薬散布(位置・数量・時期・頻度等)

【平成22年度】

	種 別	作業回数	施工数量		施工箇所等	摘要(薬剤名等)
花 畑	薬剂散布 ・ 機械	1回	50	L	ボーダー	スミチオン乳剂
		1回	100	L	花の広場	スミチオン乳剂 ダコニール水和剂
		1回	100	L	花の広場	アタブロン乳剂 ベンレート水和剂
		1回	300	L	花の広場	アタブロン乳剂 ダコニール水和剂
		1回	200	L	花の広場	アタブロン乳剂 ジマンダイセン水和剂
		1回	200	L	花の広場	アタブロン乳剂 ジマンダイセン水和剂
		1回	200	L	花の広場	カルホス乳剂 ジマンダイセン水和剂
		1回	1,000	L	花の広場	アタブロン乳剂 トリフミン乳剂
		1回	1,000	L	花の広場	アタブロン乳剂 ジマンダイセン水和剂
		1回	300	L	北斜面	Zボルドー水和剂
		1回	1,000	L	花の広場	アディオン乳剂 マネーヅ水和剂
		1回	1,000	L	花の広場	アタブロン乳剂 マネーヅ水和剂
		1回	200	L	北斜面	Zボルドー水和剂
		1回	200	L	花の広場	アドマイヤー
		1回	150	L	スセンガーデン下	ジマンダイセン水和剂
特 殊	果樹園管理工	1回	500	L	みのりの里 果樹ガーデン	キノンドフロアブル
		1回	300	L	なし園	スミチオン ダコニール (病虫害防除)
		1回	300	L	なし園	ナリア殺菌剂 ダーズバンド F 殺虫剂
		1回	300	L	なし園	ベクルートフロアブル (200ml - 1500倍液) スプラサイド乳剂 (200ml - 1500倍液)
		1回	500	L	なし園	アリエッティ C 水和剂 (625g) ダーズバンド F (167g)
		1回	300	L	なし園	キノンドフロアブル (375g) MRジョーカー水和剂 (150g)

	種 別	作業回数	施工数量		施工箇所等	摘要(薬剤名等)
特 殊	果樹園管理工	1回	300	L	なし園	ストップール 落下防止剤
		1回	200	L	なし園	ストロビードライフロアブル (67g - 300倍) アグロスリン水和剤 (100g - 200倍)
		1回	300	L	果樹ガーデン(なし園)	アントラコール顆粒水和剤 ダイアジノン水和剤

マツ樹幹注入施工報告書

マツ樹幹注入施工位置図

平成20年度、平成22年度は、実績なし

平成21年度

位置番号	施行日	胸高直径 (cm)	薬剤使用本数 (本)	備考
1-1	平成22年2月24日	31	4	植物管理その1工事施工
1-2	平成22年2月24日	22	2	//
1-3	平成22年2月24日	33	4	//
1-4	平成22年2月24日	35	4	//
1-5	平成22年2月24日	17	1	//
1-6	平成22年2月24日	25	2	//
1-7	平成22年2月24日	24	2	//
1-8	平成22年2月24日	27	3	//
2-1	平成22年3月1日	14	1	植物管理その2工事施工
2-1	平成22年3月1日	23	3	植物管理その2工事施工
			26	

※ 使用材料：グリーンガード NEO (90ml 入り)



収益施設利用者数、売上等

■収益施設利用者数

<駐車場利用台数>

【平成20年度】

(台)

	北入口入園				中入口入園				車種別			月計	最大		
	大型	普通	二輪	北入口入園 月計	大型	普通	二輪	中入口入園 月計	大型月計	普通月計	二輪月計		入車日	入車台数	満車
4月	1	2,886	11	2,898	86	11,863	64	12,013	87	14,749	75	14,911	4月27日(日)	2,837	
5月	6	7,107	33	7,146	62	7,702	51	7,815	68	14,809	84	14,961	5月4日(日)	3,740	
6月	12	1,133	8	1,153	11	1,245	42	1,298	23	2,378	50	2,451	6月1日(日)	515	
7月	222	2,510	6	2,738	7	834	227	1,068	229	3,344	233	3,806	7月27日(日)	1,049	
8月	7	1,540	15	1,562	9	1,876	11	1,896	16	3,416	26	3,458	8月24日(日)	401	
9月	6	3,430	23	3,459	33	4,607	61	4,701	39	8,037	84	8,160	9月14日(日)	1,768	
10月	21	7,161	44	7,226	54	9,791	91	9,936	75	16,952	135	17,162	10月12日(日)	4,148	
11月	7	6,193	7	6,207	30	9,652	19	9,701	37	15,845	26	15,908	11月23日(日)	4,656	
12月	11	14,877	9	14,897	79	23,104	18	23,201	90	37,981	27	38,098	12月13日(土)	4,936	
1月	0	240	2	242	0	313	0	313	0	553	2	555	1月4日(日)	70	
2月	0	605	1	606	0	608	3	611	0	1,213	4	1,217	2月15日(日)	266	
3月	3	2,037	6	2,046	10	2,126	179	2,315	13	4,163	185	4,361	3月29日(日)	686	
合計	296	49,719	165	50,180	381	73,721	766	74,868	677	123,440	931	125,048			

【平成21年度】

(台)

	北入口入園				中入口入園				車種別			月計	最大		
	大型	普通	二輪	北入口入園 月計	大型	普通	二輪	中入口入園 月計	大型月計	普通月計	二輪月計		入車日	入車台数	満車
4月	5	7,071	36	7,112	73	7,567	295	7,935	78	14,638	331	15,047	4月19日(日)	2,154	
5月	6	8,350	47	8,403	42	9,087	57	9,186	48	17,437	104	17,589	5月4日(月)	3,511	
6月	5	1,467	6	1,478	9	1,223	17	1,249	14	2,690	23	2,727	6月14日(日)	474	
7月	96	2,550	49	2,695	8	810	38	856	104	3,360	87	3,551	7月26日(日)	1,848	
8月	2	2,005	12	2,019	5	1,959	217	2,181	7	3,964	229	4,200	8月23日(日)	421	
9月	3	7,702	26	7,731	19	8,031	72	8,122	22	15,733	98	15,853	9月21日(月)	3,701	
10月	8	7,016	23	7,047	37	6,939	60	7,036	45	13,955	83	14,083	10月11日(日)	3,435	
11月	4	5,219	4	5,227	15	6,307	6	6,328	19	11,526	10	11,555	11月28日(土)	2,436	
12月	9	12,162	4	12,175	77	16,890	24	16,991	86	29,052	28	29,166	12月12日(土)	3,504	
1月	0	440	2	442	0	336	0	336	0	776	2	778	1月24日(日)	115	
2月	0	427	3	430	0	1,035	3	1,038	0	1,462	6	1,468	2月28日(日)	250	
3月	1	2,185	5	2,191	3	1,970	7	1,980	4	4,155	12	4,171	3月22日(月)	1,051	
合計	139	56,594	217	56,950	288	62,154	796	63,238	427	118,748	1,013	120,188			

【平成22年度】

(台)

	北入口入園				中入口入園				車種別			月計	最大		
	大型	普通	二輪	北入口入園 月計	大型	普通	二輪	中入口入園 月計	大型月計	普通月計	二輪月計		入車日	入車台数	満車
4月	10	5,338	346	5,694	96	4,928	36	5,060	106	10,266	382	10,754	4月25日(日)	1,648	
5月	6	10,133	35	10,174	59	9,170	47	9,276	65	19,303	82	19,450	5月2日(日)	3,998	
6月	1	1,112	6	1,119	18	953	3	974	19	2,065	9	2,093	6月6日(日)	388	
7月	52	1,591	1	1,644	4	712	18	734	56	2,303	19	2,378	7月31日(土)	954	
8月	54	2,138	6	2,198	6	1,188	46	1,240	60	3,326	52	3,438	8月1日(日)	1,009	
9月	2	3,904	7	3,913	10	3,712	29	3,751	12	7,616	36	7,664	9月19日(日)	1,677	
10月	4	7,911	25	7,940	48	7,508	82	7,638	52	15,419	107	15,578	10月10日(日)	3,752	
11月	5	6,562	20	6,587	21	7,257	17	7,295	26	13,819	37	13,882	11月27日(土)	2,713	
12月	5	18,131	9	18,145	95	20,330	13	20,438	100	38,461	22	38,583	12月4日(土)	3,727	
1月	0	165	0	165	0	175	0	175	0	340	0	340	1月8日(土)	44	
2月	0	520	2	522	0	399	0	399	0	919	2	921	2月26日(土)	152	
3月	0	1,189	5	1,194	16	834	45	895	16	2,023	50	2,089	3月27日(日)	285	
合計	139	58,694	462	59,295	373	57,166	336	57,875	512	115,860	798	117,170			

<貸し自転車利用台数>

【平成20年度】

(台)

	北入口サイクリングセンター							中入口サイクリングセンター							月計	最大	
	大人	小人	大人小人 月計	電動(大)	電動(小)	電動 月計	北入口入園 月計	大人	小人	大人小人 月計	電動(大)	電動(小)	電動 月計	北入口入園 月計		貸出日	貸出数
4月	244	107	351	0	0	0	351	2,368	1,394	3,762	235	20	255	4,017	4,368	4月27日(日)	408
5月	560	244	804	0	0	0	804	1,966	1,105	3,071	221	10	231	3,302	4,106	5月3日(土)	453
6月	133	63	196	15	0	15	211	585	355	940	2,985	415,769	418,754	419,694	419,905	6月1日(日)	256
7月	65	47	112	14	2	16	128	394	328	722	83	9	92	814	942	7月6日(日)	106
8月	273	221	494	55	6	61	555	1,668	1,455	3,123	191	30	221	3,344	3,899	8月31日(日)	246
9月	507	229	736	25	0	25	761	1,511	790	2,301	206	14	220	2,521	3,282	9月23日(火)	416
10月	750	249	999	49	5	54	1,053	2,155	1,064	3,219	273	15	288	3,507	4,560	10月13日(月)	559
11月	259	128	387	23	2	25	412	1,186	789	1,975	141	17	158	2,133	2,545	11月3日(月)	339
12月	18	12	30	2	0	2	32	342	244	586	77	5	82	668	700	12月13日(土)	82
1月	5	7	12	2	0	2	14	18	15	33	9	3	12	45	59	1月6日(火)	14
2月	29	21	50	9	0	9	59	184	114	298	49	5	54	352	411	2月15日(日)	86
3月	239	120	359	15	0	15	374	845	701	1,546	145	20	165	1,711	2,085	3月29日(日)	234
合計	3,082	1,448	4,530	209	15	224	4,754	13,222	8,354	21,576	4,615	415,917	420,532	442,108	446,862		

【平成21年度】

(台)

	北入口サイクリングセンター							中入口サイクリングセンター							月計	最大	
	大人	小人	大人小人 月計	電動(大)	電動(小)	電動 月計	北入口入園 月計	大人	小人	大人小人 月計	電動(大)	電動(小)	電動 月計	北入口入園 月計		貸出日	貸出数
4月	766	285	1,051	33	1	34	1,085	2,191	1,256	3,447	225	2	227	3,674	4,759	4月12日(日)	442
5月	1,173	636	1,809	30	1	31	1,840	2,483	1,564	4,047	244	4	248	4,295	6,135	5月5日(火)	538
6月	170	61	231	20	0	20	251	735	374	1,109	117	3	120	1,229	1,480	6月14日(日)	240
7月	88	51	139	7	0	7	146	553	414	967	124	0	124	1,091	1,237	7月5日(日)	170
8月	467	293	760	42	0	42	802	1,579	1,537	3,116	299	6	305	3,421	4,223	8月30日(日)	275
9月	884	421	1,305	36	0	36	1,341	2,389	1,705	4,094	241	2	243	4,337	5,678	9月21日(月)	489
10月	837	383	1,220	40	0	40	1,260	2,279	1,700	3,979	244	1	245	4,224	5,484	10月11日(日)	541
11月	186	79	265	24	0	24	289	896	659	1,555	157	0	157	1,712	2,001	11月23日(月)	236
12月	17	8	25	2	0	2	27	300	196	496	54	0	54	550	577	12月12日(土)	69
1月	14	6	20	4	0	4	24	70	49	119	14	0	14	133	157	1月24日(日)	30
2月	67	38	105	6	0	6	111	155	104	259	28	3	31	290	401	2月28日(日)	78
3月	312	196	508	33	0	33	541	577	455	1,032	80	0	80	1,112	1,653	3月22日(月)	316
合計	4,981	2,457	7,438	277	2	279	7,717	14,207	10,013	24,220	1,827	21	1,848	26,068	33,785		

【平成22年度】

(台)

	北入口サイクリングセンター							中入口サイクリングセンター							月計	最大	
	大人	小人	大人小人 月計	電動(大)	電動(小)	電動 月計	北入口入園 月計	大人	小人	大人小人 月計	電動(大)	電動(小)	電動 月計	北入口入園 月計		貸出日	貸出数
4月	550	258	808	60	0	60	868	1,602	1,006	2,608	190	7	197	2,805	3,673	4月25日(日)	353
5月	1,065	606	1,671	53	0	53	1,724	2,261	2,140	4,401	213	5	218	4,619	6,343	5月3日(月)	632
6月	98	35	133	18	0	18	151	379	236	615	78	0	78	693	844	6月6日(日)	172
7月	82	53	135	15	0	15	150	363	258	621	93	3	96	717	867	7月18日(日)	124
8月	170	88	258	22	0	22	280	899	929	1,828	248	9	257	2,085	2,365	8月14日(土)	147
9月	486	232	718	38	0	38	756	1,557	911	2,468	194	0	194	2,662	3,418	9月20日(月)	446
10月	736	324	1,060	70	0	70	1,130	1,906	1,125	3,031	249	4	253	3,284	4,414	10月10日(日)	534
11月	244	122	366	23	0	23	389	1,032	687	1,719	119	0	119	1,838	2,227	11月3日(木)	256
12月	53	17	70	4	0	4	74	330	217	547	54	0	54	601	675	12月5日(日)	97
1月	0	0	0	0	0	0	0	3	2	5	0	0	0	5	5	1月9日(日)	3
2月	20	9	29	0	0	0	29	110	102	212	24	0	24	236	265	2月26日(土)	38
3月	124	88	212	13	0	13	225	404	360	764	93	1	94	858	1,083	3月13日(日)	107
合計	3,628	1,832	5,460	316	0	316	5,776	10,846	7,973	18,819	1,555	29	1,584	20,403	26,179		

<オートキャンプ場利用者数>

【平成20年度】 (人)

	利用者数 月計	最大	
		利用日	利用者数
4月	1,414	4月26日(土)	332
5月	2,326	5月4日(日)	482
6月	1,001	6月14日(土)	292
7月	3,364	7月31日(木)	628
8月	7,406	8月13日(水)	539
9月	2,165	9月13日(土)	535
10月	2,011	10月12日(日)	390
11月	1,681	11月1日(土)	453
12月	732	12月13日(土)	203
1月	0	—	0
2月	0	—	0
3月	601	3月20日(金)	229
合計	22,701		

【平成21年度】 (人)

	利用者数 月計	最大	
		利用日	利用者数
4月	964	4月18日(金)	144
5月	2,864	5月2日(土)	555
6月	1,304	6月13日(土)	286
7月	2,642	7月31日(金)	643
8月	7,005	8月14日(金)	438
9月	2,571	9月19日(土)	522
10月	2,012	10月11日(日)	411
11月	1,326	11月21日(土)	375
12月	451	12月5日(土)	115
1月	0	—	0
2月	0	—	0
3月	580	3月20日(土)	198
合計	21,719		

【平成22年度】 (人)

	利用者数 月計	最大	
		利用日	利用者数
4月	1,085	4月3日(土)	206
5月	2,632	5月2日(日)	424
6月	534	6月5日(土)	231
7月	2,935	7月17日(土)	532
8月	6,179	8月8日(日)	466
9月	1,968	9月18日(土)	524
10月	1,682	10月23日(土)	371
11月	1,794	11月27日(土)	915
12月	653	12月4日(土)	128
1月	0	—	0
2月	0	—	0
3月	305	3月19日(土)	88
合計	19,767		

<店舗(レストラン、売店等)別利用者数>

【平成20年度】

※利用者数は発券枚数(枚)

	中入口食堂「中の茶屋」	芝生広場休憩所レストラン 「湖畔レストハウス」	エントランスセンター国兼 軽食コーナー 「軽食きゆうくん」	エントランスセンター国兼 レストラン「レストラン国兼」	中入口売店「ランバス」	エントランスセンター国兼 売店「売店はなちゃん」	月計	最大	
								店舗	利用者数
4月	10,396	2,674			4,750		17,820	中入口食堂「中の茶屋」	10,396
5月	9,272	3,698			4,278		17,248	中入口食堂「中の茶屋」	9,272
6月	3,035	787			1,141		4,963	中入口食堂「中の茶屋」	3,035
7月	3,877	650			1,375		5,902	中入口食堂「中の茶屋」	3,877
8月	7,329	2,678			2,301		12,308	中入口食堂「中の茶屋」	7,329
9月	6,210	2,357			2,767		11,334	中入口食堂「中の茶屋」	6,210
10月	11,773	5,210			6,262		23,245	中入口食堂「中の茶屋」	11,773
11月	10,522	1,950	701	139	5,195	1,108	19,615	中入口食堂「中の茶屋」	10,522
12月	16,949	70	915	538	11,200	1,409	31,081	中入口食堂「中の茶屋」	16,949
1月	957				230		1,187	中入口食堂「中の茶屋」	957
2月	1,332				359		1,691	中入口食堂「中の茶屋」	1,332
3月	2,351	1,261	845		1,480	605	6,542	中入口食堂「中の茶屋」	2,351
合計	84,003	21,335	2,461	677	41,338	3,122	152,936		

【平成21年度】

※利用者数は発券枚数(枚)

	中入口食堂「中の茶屋」	芝生広場休憩所レストラン 「湖畔レストハウス」	エントランスセンター国兼 軽食コーナー 「軽食きゆうくん」	エントランスセンター国兼 レストラン「レストラン国兼」	中入口売店「ランバス」	エントランスセンター国兼 売店「売店はなちゃん」	月計	最大	
								店舗	利用者数
4月	9,977	3,541	1,818	888	5,173	1,743	23,140	中入口食堂「中の茶屋」	9,977
5月	10,154	5,490	2,910	1,050	5,203	3,118	27,925	中入口食堂「中の茶屋」	10,154
6月	3,048	995	668		1,327	417	6,455	中入口食堂「中の茶屋」	3,048
7月	2,739	479	462		1,249	286	5,215	中入口食堂「中の茶屋」	2,739
8月	6,663	2,913	1,680	40	2,149	876	14,321	中入口食堂「中の茶屋」	6,663
9月	9,130	4,701	1,985	1,762	4,281	1,781	23,640	中入口食堂「中の茶屋」	9,130
10月	7,500	2,932	1,943	2,229	4,149	1,830	20,583	中入口食堂「中の茶屋」	7,500
11月	8,128	710	576	104	3,958	616	14,092	中入口食堂「中の茶屋」	8,128
12月	13,986		703	632	9,002	1,499	25,822	中入口食堂「中の茶屋」	13,986
1月	992				286		1,278	中入口食堂「中の茶屋」	992
2月	1,201				344		1,545	中入口食堂「中の茶屋」	1,201
3月	3,663	860	1,095		1,122	626	7,366	中入口食堂「中の茶屋」	3,663
合計	77,181	22,621	13,840	6,705	38,243	12,792	171,382		

【平成22年度】

※利用者数は発券枚数（枚）

	中入口食堂「中の茶屋」	芝生広場休憩所レストラン 「湖畔レストハウス」	エントランスセンター国兼 軽食コーナー 「軽食きゆうくん」	エントランスセンター国兼 レストラン「レストラン国兼」	中入口売店「ランパス」	エントランスセンター国兼 売店「売店はなちゃん」	月計	最大	
								店舗	利用者数
4月	8,320	2,210	1,288	925	4,513	1,037	18,293	中入口食堂「中の茶屋」	8,320
5月	11,246	4,295	3,047	970	5,735	2,632	27,925	中入口食堂「中の茶屋」	11,246
6月	2,404	605	428	43	1,204	251	4,935	中入口食堂「中の茶屋」	2,404
7月	2,441	409	549		927	299	4,625	中入口食堂「中の茶屋」	2,441
8月	5,179	1,322	1,081		1,751	449	9,782	中入口食堂「中の茶屋」	5,179
9月	5,624	1,851	856	393	2,330	563	11,617	中入口食堂「中の茶屋」	5,624
10月	8,943	2,989	1,765	734	4,375	1,570	20,376	中入口食堂「中の茶屋」	8,943
11月	8,734	1,058	1,275	160	4,322	1,324	16,873	中入口食堂「中の茶屋」	8,734
12月	16,240		3,033	1,081	9,954	3,696	34,004	中入口食堂「中の茶屋」	16,240
1月	890				172		1,062	中入口食堂「中の茶屋」	890
2月	1,086				286		1,372	中入口食堂「中の茶屋」	1,086
3月	2,101	346	472	66	763	237	3,985	中入口食堂「中の茶屋」	2,101
合計	73,208	15,085	13,794	4,372	36,332	12,058	154,849		

■収益施設の総売上

(千円)

公園名	施設名	売上額 3カ年平均 (H19-H21)
備北丘陵公園	サイクリング施設	6,155
	備北オートビレッジ(キャンプ場)	47,524
	中入口食堂「中の茶屋」	34,201
	芝生広場休憩所レストラン 「湖畔レストハウス」	13,215
	中入口売店「ランバス」	42,625
	駐車場	30,762
	合計	174,482

(千円)

公園名	施設名	売上額 2カ年平均 (H21-H22)
エントランス	エントランスセンター国兼レストラン 「レストラン国兼」	5,987
	エントランスセンター国兼 軽食コーナー「軽食きゅうくん」	5,912
	エントランスセンター国兼 売店「売店はなちゃん」	9,950
	合計	21,849

■収益施設修繕履歴(H15～H22)

施設区分	年間修繕回数 (平均)	年間修繕金額(円) (平均)	主な修繕	備考
レストラン	0.13	23,704	冷凍ストッカー修理	
売店	0.00	0		
サイクリング	0.25	8,188	券売機改造 サイクリングセンター修理	
駐車場	0.25	79,388	第1駐車場車止め補修工事 大型駐車場舗装打ち換え(国)	
オートキャンプ	4.50	1,569,774	オートビレッジコテージB8テラス修繕工事 オートビレッジコテージ修繕工事 コテージデッキ上屋テント取替 キャンプ場コテージテラス修繕 エアコン修理 ドア戸車・鍵等取替 水栓取替工事 外壁補修 猛獣被害によるサイト内整地修繕 ガスメーター交換(国) オートビレッジコテージ基礎工事(B8・B9)(国) オートビレッジコテージ基礎工事(B3・B4・B7) (国) トレーラハウス修繕(国)	

※(国)は国が実施した修繕

■収益施設従業員数一覧(H22年度)

施設区分		従業員数(人)			備考
施設区分	施設名/内訳	通常期	繁忙期	閑散期	
飲食施設	中入口食堂「中の茶屋」	2人	10人～12人	1人	営業期間:開園日
	芝生広場休憩所レストラン「湖畔レストハウス」	1人	10人～12人	休	営業期間:4月第2土曜日～5月第2金曜日・7月20日～10月の開園日, 3月～4月第2金曜日・5月第2土曜日～7月19日・11月の土・日曜日・祝日
	エントランスセンター国兼軽食コーナー 「軽食ぎゆうくん」	1人	2人～5人	休	営業期間:3月～12月の開園日
	エントランスセンター国兼 レストラン「レストラン国兼」	2人	3人～12人	休	営業期間:4・5・9・10月の開園日, 11月～12月ウインターイルミネーション期間中の土・日曜日, 祝日 (但し、12月24日が属する週の25日までの平日は営業)
物販施設	中入口売店「ランバス」	1人	1人～2人	1人	営業期間:開園日
	エントランスセンター国兼売店「売店はなちゃん」	1人	1人	休	営業期間:3月～12月の開園日
駐車場	中入口ゲート	1人	1人～2人	1人	
	北入口ゲート		1人～2人		
	警備員	0人	0人～15人	0人	
サイクリング施設	中入口サイクリングセンター	1人	1人～3人	1人	
	北入口サイクリングセンター	1人	1人～3人	1人	
キャンプ場	備北オートビレッジ(キャンプ場)	5人	6人～13人	4人	

臨時物販施設一覧

【平成22年度】

申請年度	施設名	営業場所	開設期間
H21年度	臨時売店	みのりの里	平成22年4月1日～平成22年4月5日
	臨時売店	国営備北丘陵公園 (第1会場～第6会場)	平成22年4月1日～平成22年5月20日(第1・3・4・5会場) 平成22年4月1日～平成22年5月31日(第2会場) 平成22年4月1日～平成22年5月14日(第6会場)
	臨時売店	ひばの里、中の広場	平成22年4月1日～平成22年5月31日
	臨時売店	中の広場	平成22年4月1日～平成22年5月31日
	臨時売店	ひばの里、農家2厨房	平成22年4月10日、11日、17日、18日、24日、25日、29日 平成22年5月1日～5日、8日、9日(計14日間)
H22年度	臨時売店	中の広場	平成22年4月3日
	臨時売店	つどいの里クラブハウス前	平成22年5月9日
	臨時売店	中の広場	平成22年6月1日～平成22年6月30日
	臨時売店	ひばの里お堂前広場、中の広場 棚田前付近	平成22年6月1日～平成22年6月30日
	臨時売店	さとやま屋敷裏庭の一部	平成22年6月1日～平成22年6月30日
	臨時売店	ひばの里お堂前広場、中の広場 棚田前付近	平成22年7月1日～平成22年9月30日
	臨時売店	中の広場	平成22年7月1日～平成22年9月30日
	臨時売店	中の広場第2駐車場付近	平成22年7月26日～平成22年8月6日
	臨時売店	中の広場	平成22年7月1日～平成22年8月31日
	臨時売店	さとやま屋敷裏庭の一部	平成22年7月1日～平成22年9月30日
	臨時売店	ひばの里お堂前広場	平成22年7月26日～平成22年8月6日
	臨時売店	中の広場、大芝生広場、 湖畔レストハウス前、花の広場入口、 つどいの里第3駐車場	平成22年9月7日～平成22年10月31日
	臨時売店	上の農家厨房	平成22年9月11日～平成22年10月17日
	臨時売店	大芝生広場	平成22年10月1日～平成22年10月5日
	臨時売店	中の広場	平成22年10月1日～平成22年12月31日
	臨時売店	大芝生広場	平成22年10月1日～平成22年10月4日
	臨時売店	さとやま屋敷裏庭の一部	平成22年10月1日～平成22年12月31日
	臨時売店	さとやま屋敷	平成22年10月1日～平成22年10月17日
	臨時売店	ひばの里お堂前広場、中の広場 棚田前付近	平成22年10月1日～平成22年12月31日
	臨時売店	大芝生広場	平成22年10月7日～平成22年10月13日
	臨時売店	エントランスセンター国兼湖畔広場	平成22年10月15日～平成22年10月17日
	臨時売店	湖畔レストハウス前、花の広場 入口	平成22年10月23日～平成22年10月27日
	臨時売店	オートキャンプ場イベント広場	平成22年10月23日～平成22年10月24日
	臨時売店	中の広場、ひばの里	平成22年11月13日～平成23年1月15日
	臨時売店	さとやま屋敷中庭	平成22年11月16日～平成22年12月30日
	臨時売店	さとやま屋敷内、裏庭の一部	平成22年11月16日～平成22年12月30日
	臨時売店	上の農家	平成22年11月16日～平成22年12月30日
臨時売店	ビジターセンター前	平成22年11月27日～平成23年1月15日	
臨時売店	中の広場	平成23年1月1日～平成23年3月31日	
臨時売店	ひばの里お堂前広場、中の広場 棚田前付近	平成23年1月1日～平成23年3月31日	
臨時売店	第6駐車場ナシ園前	平成23年3月18日～平成23年3月31日	

業務評定

【概要】

公園名	国営備北丘陵公園
所在地	広島県庄原市三日市町
事業者	〇〇、〇〇、〇〇共同体
履行期間	自;平成25年4月1日 至;平成28年3月31日
評価対象年度	平成〇〇年度

【目標達成状況】

設定した目標指標と目標値		達成状況	備考
①公園利用者数	年間;〇〇万人		
②利用者満足度	〇〇%		
③植物管理状況 (花の広場に関する満足度)	年間;〇〇% 春季;〇〇% 秋季;〇〇%		
④利用プログラム提供状況 (開催回数・延べ参加人数)	■公園全体 開催回数;〇〇〇回 参加人数;〇〇〇人 ■ひばの里のみ 開催回数;〇〇〇回 参加人数;〇〇〇人		

【運営状況】

評価内容		
評価ランク		優 ・ 良 ・ 可
特記事項	特に評価すべき事項	
	改善が望まれる事項	
	今後の課題等	
備考		

(提出様式1-1)

競争参加資格確認申請書

平成 年 月 日

支出負担行為担当官
中国地方整備局長 殿

住 所
商号又は名称
代表者氏名 印
(担当者)
所属部署
氏 名
電話番号
FAX番号
E-mail

(共同企業体の場合は、以下のように記入すること。)

住 所 共同体事務所の所在地
商号又は名称 H25-27国営備北丘陵公園
運営維持管理業務◇◇・○○共同体
代表者氏名 印

平成24年●月●日付けで入札公告のありました「H25-27国営備北丘陵公園運営維持管理業務」に係わる競争に参加する資格について、関係書類を添えて申請します。

なお、添付書類の内容については、事実と相違ないことを誓約します。

(提出様式1-2)
 ○企業の業務実績

担当する分担業務:○○業務				
会社名:○○○○(株)				
業務名	発注者	受注形態	業務概要	履行期間
○○○○○○○○○○業務	○○県	・単独 ・共同企業体 (・代表者・代表者以外)	公園種別、○○施設(園地管理面積約○㎡)、展示面積、業務内容等を記載。	平成○年○月 ～ 平成○年○月
内容種別 1) 2)				
内容種別 1) 2)				
企業の延べ業務年数				○ヶ月
1級造園施工管理技士保有者数(植物管理業務のみ記入) 平成25年4月1日時点 ○名				

- 注1:業務概要欄には業務の具体的内容が分かるよう記述する。
 注2:面積、植栽地の存在が分かる資料(施工図面、空中写真、地形図等)を添付する。図面等で植栽地の存在が証明できない場合は、図面等と照合できる現地写真を添付する。
 注3:実績として記載した業務に係る契約書の写し及び業務計画書等の写しを提出する。
 注4:複数の業務を記載する場合は行を追加して記入する。
 注5:記載する業務件数による評価は行わない。
 注6:内容種別欄は実施要項3.2の「表7 企業の業務実績等に関する要件」の1)～2)のいずれか該当するものを選び○を記入する。
 注7:実施要項3.2の「表7 企業の業務実績等に関する要件」の注意事項に沿って記載する。
 注8:参加する法人の会社概要がわかる公表資料(会社紹介パンフレット、HP等)を別途提出する。

(提出様式1-3)

○総括(業務)責任者の業務実績 担当する分担業務: ○○業務

ふりがな 氏名 生年月日 年 月 日							
会社名・所属・役職 ○○会社・○○部・○○部長							
保有資格(植物管理業務責任者は、1級造園施工管理技士を必ず記入すること) ・1級造園施工管理技士(登録番号:) (取得年月日: 年 月 日)							
業務名	発注者	受注形態	業務概要	期間	総括責任者の経験期間	業務責任者の経験期間	業務経験の期間
○○○○○○○○○○ 業務	○○	・単独 ・共同企業体 (・代表者・代表者以外)	公園種別、○○施設(園地管理面積約○㎡)、展示面積、業務内容等を記載。	平成○年○月 ～ 平成○年○月	平成○年○月 ～ 平成○年○月	平成○年○月 ～ 平成○年○月	平成○年○月 ～ 平成○年○月
内容種別 1) 2) 3) 4)							
○○○○○○○○○○ 業務	○○	・単独 ・共同企業体 (・代表者・代表者以外)	公園種別、○○施設(園地管理面積約○㎡)、展示面積、業務内容等を記載。	平成○年○月 ～ 平成○年○月	平成○年○月 ～ 平成○年○月	平成○年○月 ～ 平成○年○月	○月 ～ 平成○年○月
内容種別 1) 2) 3) 4)							
総括責任者の延べ経験年数					○年○ヶ月		
業務責任者の延べ経験年数						○年○ヶ月	
業務経験の延べ経験年数							○年○ヶ月

- 注1:業務概要欄には業務の具体的内容が分かるよう記述する。
- 注2:面積、植栽地の存在が分かる資料(施工図面、空中写真、地形図等)を添付すること。図面等で植栽地の存在が証明できない場合は、図面等と照合できる現地写真を添付する。
- 注3:実績として記載した業務に係る契約書の写し及び業務計画書等を提出する。
- 注4:経験年数が複数件にまたがる場合は行を追加して記入する。
- 注5:企画書の提出時に雇用関係が無い場合は、業務開始時までには雇用される念書(任意様式)及び業務経験証明書(様式1-8)を添付する。
- 注6:内容種別欄は実施要項3.3.「表8 配置予定者の業務実績等に関する要件」の1)～4)のいずれか該当するものを選び○を記入する。
- 注7:実施要項3.3.配置予定者の業務実績等に関する要件の実施体制に沿って記載する。
- 注8:実施要項3.3.に定める業務を分割し複数の業務責任者を配置できない。配置した場合には、特定しない。ただし、実施要項に定める範囲において兼務は可能とする。

(提出様式1-4)守秘性に関する要件

○守秘義務に関し、下記の処置が講じられているか記載する。

イ. 社内規則等(守秘義務に関する規程及びその罰則規定が明示されているものに限る)制定について

ロ. 守秘義務に関する研修、講習等の定期的な実施について

注1: 守秘義務に関する規程及びその罰則規定を定めた社内の規則等(該当ページのみ)を添付することとし、該当部分に下線を引くこと。

共同体の場合は、各構成員それぞれの提出様式1-4を作成し、かつ各構成員それぞれの守秘義務に関する規程及びその罰則を定めた社内の規則等(該当ページのみ)を添付することとし、該当部分に下線を引くこと。

(提出様式1-5-1) 業務実施体制

[実施要項で定める業務責任者]

実施要項3.3.に定める業務責任者	具体的な業務内容	雇用形態				資格、能力、実務経験年数等 (業務内容に対する適切性について記載)	1週間の予定勤務時間								備考	
		常勤	非常勤	委託	その他(具体的に)		月	火	水	木	金	土	日	計		
総括責任者		○	—	—												代表企業 ○○会社 中国 太郎
施設・設備維持 管理業務責任者																○○会社 ○○ ○○
植物管理 業務責任者																○○会社 ○○ ○○
収益施設等管理 運営業務責任者																○○会社 ○○ ○○

- ※ 組織図(業務実施のための管理機構)を添付する(任意様式)。
- ※ 総括責任者および業務責任者が資格要件の条件を満たさない場合は特定しない。
- ※ 備考欄には、所属企業名および配置予定者の氏名を記載する。共同体の場合は、各構成員の所属企業名および配置予定者の氏名を記載する。
- ※ 実施要項 3.3.に定める業務を分割し複数の業務責任者を配置できない。配置した場合には、特定しない。ただし、実施要項に定める範囲において兼務は可能とする。
- ※ [実施要項以外で提案する業務責任者の下に配置し、責任者を補佐する者]を配置する場合には、別紙に記入すること。
- ※ 総括責任者及び総括責任者以外の業務責任者は、原則、実施期間中専任(注)とする。なお、病気・死亡等の事情によりやむを得ず総括責任者又は総括責任者以外の業務責任者を変更する場合は、上記に掲げる基準を満たし、かつ、当初の者と同等以上の者を配置するものとし、予め中国地方整備局の承諾を得るものとする。
(注：専任とは、他の工事及び業務等に係る職務を兼務せず、常時継続的に当該業務に係る職務にのみ従事していることをいう。ただし、契約の締結後、業務開始するまでの期間(準備期間)は専任を要しない。)

(別紙)

[実施要項以外で提案する業務責任者の下に配置し、責任者を補佐する者]

業務責任者の下に配置し、責任者を補佐する者	具体的な業務内容	雇用形態				資格、能力、実務経験年数等 (業務内容に対する適切性について記載)	1週間の予定勤務時間								備考
		常勤	非常勤	委託	その他(具体的に)		月	火	水	木	金	土	日	計	
△△業務責任者の下 ----- ○○係長		○	—	—			月	火	水	木	金	土	日	計	○○会社 ○○ ○○
							8	8	8	8	8	0	0	40	
□□業務責任者の下 ----- ○○リーダー							月	火	水	木	金	土	日	計	○○会社 ○○ ○○
							月	火	水	木	金	土	日	計	○○会社 ○○ ○○
							月	火	水	木	金	土	日	計	○○会社 ○○ ○○

- ※ [実施要項で定める業務責任者]の下に配置するのか責任区分を明確にすること。
- ※ [実施要項で定める業務責任者]と併せた組織図(業務実施のための管理機構)を添付する(任意様式)。
- ※ 災害、繁忙期等の緊急時を含み、現地を支援する本社等の体制(責任体制、現地体制)を記載する。
- ※ 配置予定人員の枠が足りなければ、追加して記入する。
- ※ 備考欄には、所属企業名および配置予定者の氏名を記載する。共同体の場合は、各構成員の所属企業名および配置予定者の氏名を記載する。(氏名が未確定の場合は、氏名について、記載しなくてもよい)
- ※ 業務責任者の下に配置し、業務責任者を補佐する者を変更する場合は、当該業務に精通した者を配置するものとし、予め中国地方整備局の承諾を得るものとする。

業務実施体制 組織図（業務実施のための管理機構）（作成例）

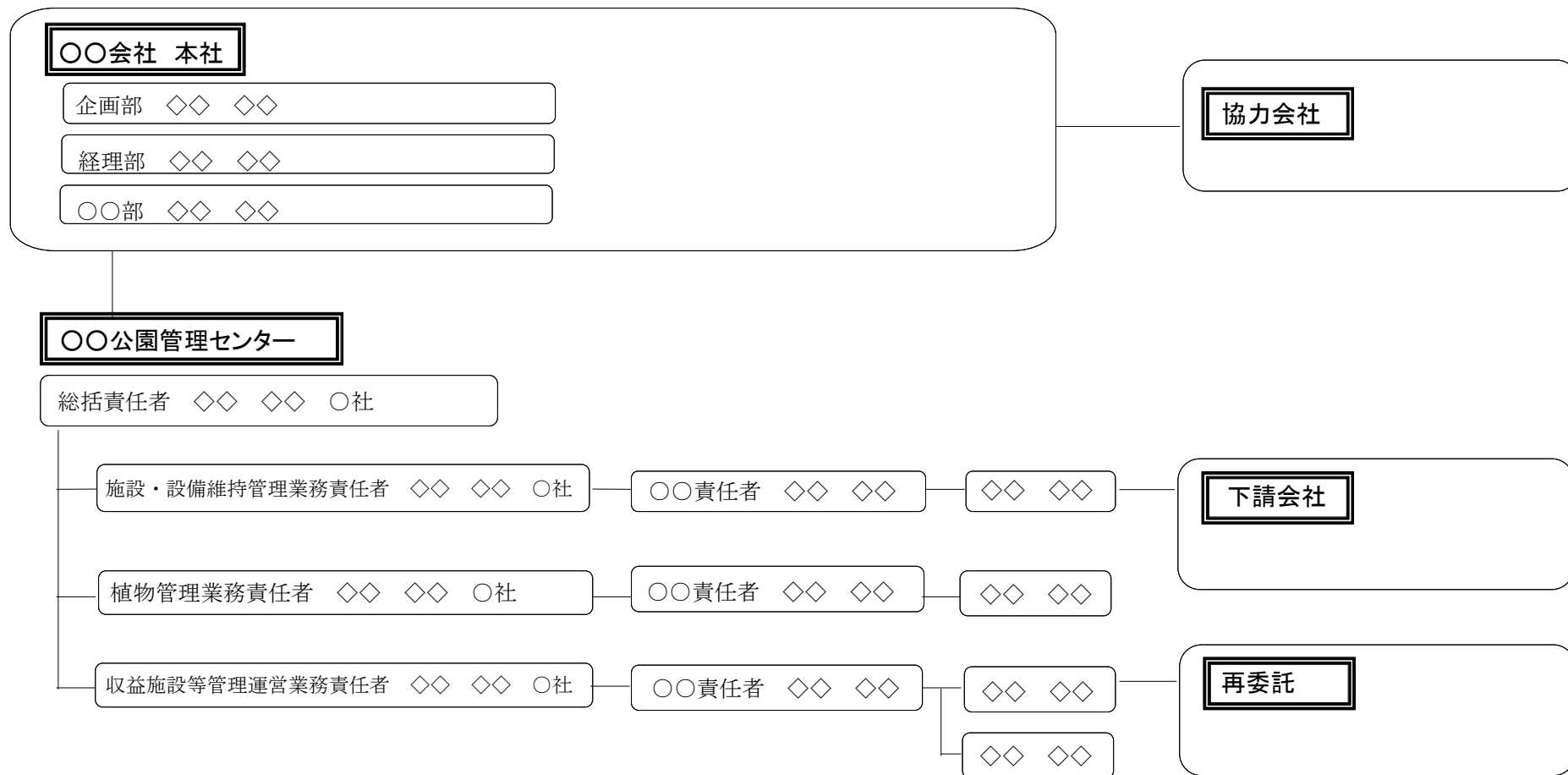

注1：共同体の場合は、責任者の氏名の後に構成企業名を記載すること。

(提出様式1-5-2) 業務実施における対応方針

- ・迅速かつ円滑な意志決定及び臨機の対応が可能となる体制

※上記について、組織面、費用面の対応等を具体的に記載すること。

※A4版1枚以内にまとめる(図表含む。)

※文字寸法は10.5ポイント以上。

※白黒片面印刷で提出すること。

(提出様式1-5-3)

○申請した総括責任者以外で同一企業に在籍する総括責任者(代替総括責任者)の業務実績

<small>ふりがな</small> 氏名 生年月日 年 月 日							
会社名・所属・役職 ○○会社・○○部・○○部長							
保有資格 ・技術士(建設部門:都市及び地方計画) (登録番号:) (取得年月日: 年 月 日)							
業務名	発注者	受注形態	業務概要	期間	総括責任者の経験期間	業務責任者の経験期間	業務経験の期間
○○○○○○○○○○ 業務	○○	・単独 ・共同企業体 (・代表者・代表者以外)	公園種別、○○施設(園地管理面積約○㎡)、展示面積、業務内容等を記載。	平成○年○月 ～ 平成○年○月	平成○年○月 ～ 平成○年○月	平成○年○月 ～ 平成○年○月	平成○年○月 ～ 平成○年○月
内容種別 1) 2) 3) 4) 5)							
○○○○○○○○○○ 業務	○○	・単独 ・共同企業体 (・代表者・代表者以外)	公園種別、○○施設(園地管理面積約○㎡)、展示面積、業務内容等を記載。	平成○年○月 ～ 平成○年○月	平成○年○月 ～ 平成○年○月	平成○年○月 ～ 平成○年○月	○月 ～ 平成○年○月
内容種別 1) 2) 3) 4) 5)							
総括責任者の延べ経験年数					○年○ヶ月		
業務責任者の延べ経験年数						○年○ヶ月	
業務経験 の延べ経験年数							○年○ヶ月

注1:業務概要欄には業務の具体的内容が分かるよう記述する。

注2:面積、植栽地の存在が分かる資料(施工図面、空中写真、地形図等)を添付すること。図面等で植栽地の存在が証明できない場合は、図面等と照合できる現地写真を添付する。

注3:実績として記載した業務に係る契約書の写し及び業務計画書等を提出する。

注4:経験年数が複数件にまたがる場合は行を追加して記入する。

注5:内容種別欄は実施要項3.3.「表8 配置予定者の業務実績等に関する要件」の1)～5)のいずれか該当するものを選び○を記入する。

注6:実施要項3.3.配置予定者の業務実績等に関する要件の実施体制に沿って記載する。

(提出様式1-6)実施方針

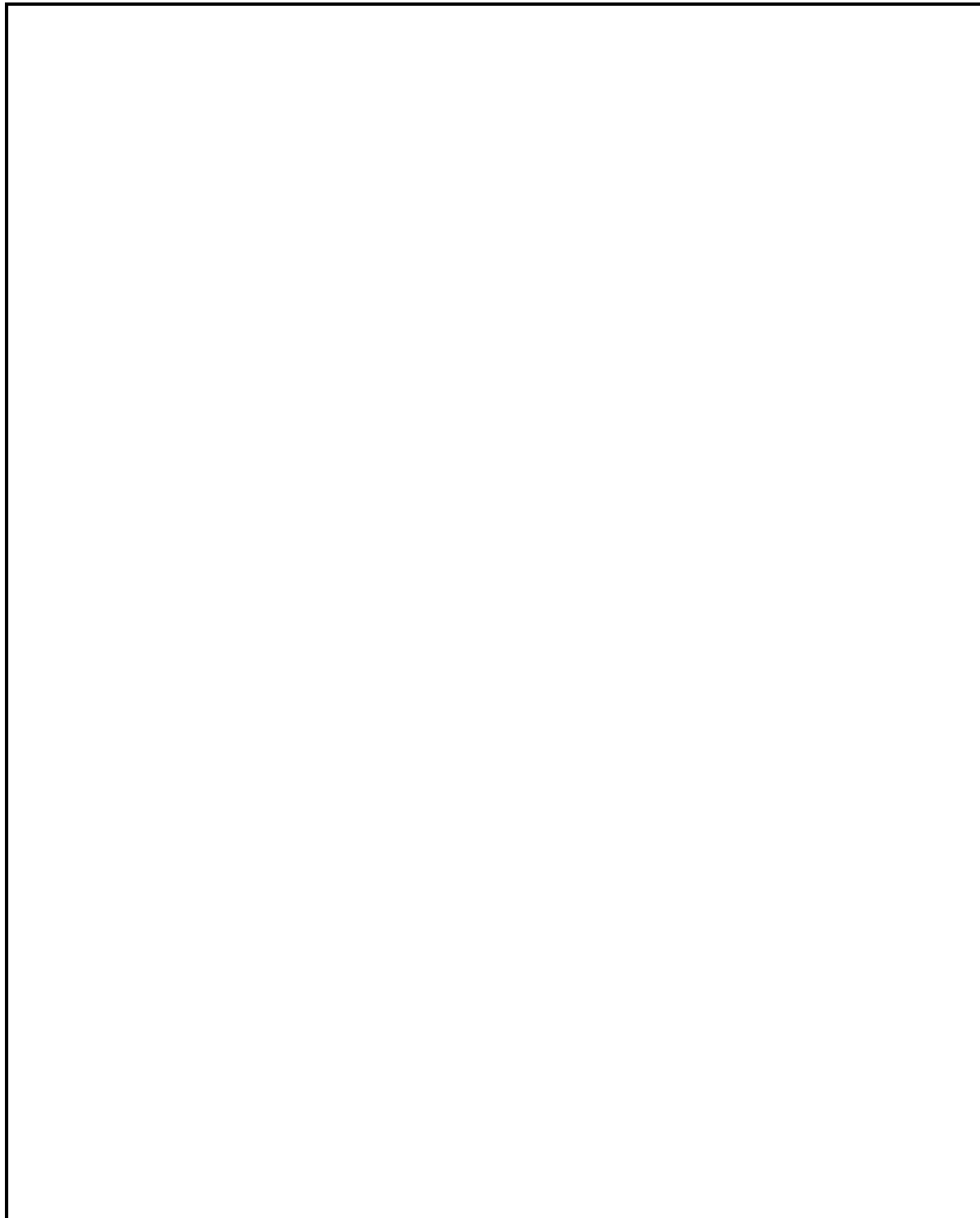

※A4版 2枚以内にまとめる(図表含む。)

※文字寸法は10.5ポイント以上。

※別紙年間業務計画を添付する。それ以外の添付資料は認めない。

※白黒片面印刷で提出すること。

年間業務計画 (作成例)

工 種	種別	実施頻度	4月	5月	6月	7月	8月	9月	10月	11月	12月	1月	2月	3月
植物管理	芝生管理	●回/年												
	低木管理	●回/年		—————										
	高木管理	●回/年												
	草花管理	●回/年												
●●●●●														
●●●●●														
●●●●●														
●●●●●														

(提出様式1-7)再委託又は、下請負の予定(協力企業の名称等)

企 業 名		代表者名	
所 在 地			
再委託する理由及び具体的内容			
分担業務内容			

企 業 名		代表者名	
所 在 地			
再委託する理由及び具体的内容			
分担業務内容			

企 業 名		代表者名	
所 在 地			
再委託する理由及び具体的内容			
分担業務内容			

注1：再委託又は、下請負（予定含む）がある場合に記入する。

注2：原則として、小規模な業務*を除き、記載された以外の業務を再委託又は下請負する場合には、金額および必要性等について協議が必要となる。

※ 小規模な業務とは、基本的に契約金額が100万円未満の業務等

注3：再委託又は、下請負の枠が足りなければ、追加して記入すること。

注4：組織図（業務実施のための管理機構）に記入すること。

念書(例) (申請書類提出時に当該法人と雇用関係が無い場合)

支出負担行為担当官
中国地方整備局長 様

念書 (例)

株式会社〇〇〇〇と中国太郎は、現在雇用関係に無いが、下記の場合において雇用契約を締結するものとする。

記

国土交通省中国地方整備局で、平成24年●月●日付けで入札公告のあった「H25-27 国営備北丘陵公園運営維持管理業務」と契約締結した場合。

平成24年〇月〇日

住所
電話番号
会社名 株式会社〇〇〇〇
代表者 代表取締役社長△△ △△ 印

住所
氏名 中国 太郎 印

(提出様式1-8)業務経験証明書

ふりがな 氏名	中国 太郎 (年 月 日生)
会社名	□□□□株式会社
業務実績	〇〇業務の〇〇責任者として従事。
従事期間	年 月 日 ～ 年 月 日
備考	

上記の通りであることを証明します。

平成24年〇月〇日

住 所

電話番号

会社名 □□□□株式会社

代表者 役職名 氏名 印

収益施設運営実績書

国土交通省 中国地方整備局 殿

(申請者) 社 名
代表者
所在地
TEL(FAX)

印

下記収益施設等について運営実績書を提出します。

記

(記入例)

	国営備北丘陵公園 収益施設名	収益施設運営実績 (※1)		収益施設運営予定 (※2)	
		企業としての 実績	配置予定者 としての実 績	申請者 (共 同体構成員 を含む)	申請者以外 の者 (再委託 ・下請け等)
1	駐車場			○ (株)○ ○)	
2	レンタサイクル施設				○ (株)○○)
3	飲食施設	◎ (株)○○)	◎ (○○太 郎)	○ (株)○ ○)	
4	物販施設	○ (株)○○)		○ (株)○ ○)	
7	自動販売機	○ (株)○○)		○ (株)○ ○)	
8	コインロッカー	○ (株)○○)		○ (株)○ ○)	
9	備北オートビレッジ (キャンプ場)	○ (株)○○)		○ (株)○ ○)	

(提出様式1-9-1)の注意事項

- ※1 収益施設運営実績について、実施要項3. 2. 企業の業務実績に関する要件、及び3. 3. 配置予定者の業務実績に関する要件の「④収益施設等管理運営業務」で申請している収益施設に「◎」を記入し、その他実績を有する収益実績は「○」を記入する（共同体の場合は、代表企業又は構成員の実績でも可。その場合「◎」、「○」のあとに実績のある者を具体的に記入する。（例「○（株）○○」、「◎（○○太郎）」）
又、「◎」、「○」を記入した施設の全ての施設について（提出様式1-9-3）に記入すること。
- ※2 収益施設運営予定について、国営備北丘陵公園において、申請者または申請者以外の者で行うのかいずれかに「○」を記入する。なお、収益施設運営実績の申請者と収益施設運営予定の申請者が必ずしも同一箇所でなくてもよい。（共同体の場合は、代表企業又は構成員の実績でも可。その場合「○」のあとに実績のある者を具体的に記入する。（例「○（株）○○」、「○（○○太郎）」）。申請者以外の者が未定の場合は、「○」のあとに「未定」と記載すること。（例「○（未定）」）
又、申請者以外の者によって実施し、予定している企業等がある場合は、（提出様式1-7）に記載すること。
- ※3 「H25-27国営備北丘陵公園運営維持管理業務」に入札参加しようとする者は、公園施設と連携して収益施設を運営することから、国営備北丘陵公園収益施設等管理運営規定書（以下、「規定書」という。）の事項を確認の上、収益施設運営実績書を提出しなければならない。
また、「H25-27国営備北丘陵公園運営維持管理業務」の受託者は、収益施設について都市公園法第5条の申請を行い、許可を受け所定の使用料を国へ支払なければならない。
- ※4 共同体として参加する者が提出する場合は、H25-27国営備北丘陵公園運営維持管理業務について、代表企業を申請者とする。

(提出様式1-9-2)

会社の概要

(1) 以下について記入するものとする。

- | | | | |
|----------|---|-------------|--------|
| ①社名 | (| |) |
| ②業種(主・副) | (| |) |
| ③設立 | (| 年 | 月) |
| ④資本金 | (| | 円) |
| ⑤従業員数 | (| | 人) |
| ⑥株式 | (| 上場 | ・ 非上場) |
| ⑦株主数 | (| | 人) |
| ⑧営業範囲 | (| 広島県・中国地方・全国 |) |
| ⑨年商 | (| | 円) |

(2) 下記の最新資料を添付するものとする。

- ①会社概要書等
- ②登記簿謄本
- ③財務諸表(過去3ケ年分)

- ※ 提出様式1-9-1で記載している全ての収益施設の施設等運営者について記載すること。
(収益施設運営実績、収益施設運営予定を含む)
- ※ 財務諸表については、決算報告に使用された「貸借対照表」「損益計算書」「営業報告書」「利益の処分又は損失の処理に関する議案」等(過去3ケ年分)を提出するものとする。
- ※ 申請者以外の者については、上記(2)②、③は提出しなくてもよい。ただし、落札者決定された場合は、業務計画書提出時までに提出するものとする。
- ※ 申請者以外の者が未定の場合は、上記(1)①社名に「未定」と記載すること。ただし、落札者決定された場合は、本様式と上記(2)①～③を業務計画書提出時までに提出するものとする。

(提出様式 1 - 9 - 3)

〇〇施設運営実績

項 目	内 容
<ul style="list-style-type: none"> ・施設名 ・所在地 ・開設年 	(記入例) ・〇〇〇〇 〇〇店 ・広島県〇〇市〇〇 1 - 2 - 3 ・平成〇年〇月
<ul style="list-style-type: none"> ・業態 ・取扱品目 ・主な客層 	(記入例) ・フルサービス和食レストラン ・郷土料理 ・家族連れ、観光客
<ul style="list-style-type: none"> ・構造 ・規模 	(記入例) ・構 造 RC構造 ・延床面積 401.88㎡ ・客席面積 300㎡ ・席 数 100席 ・厨房面積 50㎡ ・駐 車 場 平面駐車場 普通車20台
<ul style="list-style-type: none"> ・売上高 	記入例) ・120,000千円/年 (過去3ヶ年の平均)
<ul style="list-style-type: none"> ・従業員数 	(記入例) ・社員3人、補員5人

※ 提出様式 1 - 9 - 1 の収益施設運営実績の◎及び○と記載した箇所についてそれぞれ1件以上記載すること。企業及び配置予定者の業務実績が同じ収益施設で異なる施設(別の施設)の場合は、それぞれ記載すること。又、施設等により物理的条件より記載が難しい場合であっても実施している概要がわかる内容を記載すること。

※ 売上高は、過去3ヶ年の平均とし、実績がないものは、過去2年又は1年でもよい。又1年に満たない場合は、予定金額でもよい。

※ 実績を証明する登記簿又は契約書等の写しと、自由様式で施設概要がわかる資料又は写真等を2~3枚添付すること。

なお、自由様式は、A4版2枚までとし、文字サイズは10.5ポイント以上とする。

平成 年 月 日

支出負担行為担当官
中国地方整備局長
戸田 和彦 殿

入札参加事業者 住 所 (郵便番号)

電話番号 () -

商 号
又は名称

氏 名 ㊟

(法人にあつては、代表者氏名)

法定代理人
氏 名 ㊟

入 札 参 加 事 業 者 等 確 認 書

この書面の記載事項は、事実と相違ありません。

(留意事項)

- 1 この書面及び提出書類は、競争の導入による公共サービスの改革に関する法律第 10 条各号に規定されている欠格事由該当性の審査に必要であり、この書面及び提出書類に記載されている個人情報については、欠格事由該当性の審査のため、必要な範囲において利用し又は警察庁等関係行政機関に対し提供します。
- 2 この書面とともに、第 8 面の一覧表に示す書類の提出をお願いします。
3. 提出した様式のデータおよび電磁的記録媒体（第 8 面※ 8 参照）を CD-R で提出願います。

1 入札参加事業者

個人・法人の別	<input type="checkbox"/> 個人	<input type="checkbox"/> 法人
---------	-----------------------------	-----------------------------

ア 入札参加事業者が個人の場合

フリガナ	生年月日 (性別)	本籍
氏名		住所
フリガナ		事業活動の内容
商号又は屋号		
	()	

イ 入札参加事業者が法人の場合

フリガナ	主たる事務所の所在地
商号又は名称	代表者の氏名
事業活動の内容	

(記載上の注意)

- 「個人・法人の別」は、該当するものに○印を付けて下さい。
- 「商号又は屋号」は、商号登記をしているときはその商号を、商号登記していないときは屋号等の名称のうち1個を記載して下さい。

2 法定代理人

フリガナ	生年月日 (性別)	本籍
氏名		住所
	()	
	()	

(記載上の注意)

- 「法定代理人」は、
 - 入札参加事業者（法人の場合は、当該法人の役員）
 - 入札参加事業者の親会社等（法人の場合は、当該法人の役員）
 が、法第10条第6号に規定する「営業に関し成年者と同一の行為能力を有しない未成年者」である場合に、当該未成年者の法定代理人を記載して下さい。
- 記載しきれないときは、この様式の例により作成した書面に記載して、第2面の次に添付して下さい。

3 役員等

フリガナ	生年月日(性別)	本籍
氏名	役職名又は名称	住所
	()	
	()	
	()	
	()	
	()	
	()	
	()	
	()	
	()	

(記載上の注意)

- 1 入札参加事業者が法人の場合に記載して下さい。
- 2 「役員等」とは、役員(理事、取締役、執行役、業務を執行する社員、監事、監査役又はこれらに準ずる者)及び相談役、顧問等名称のいかんを問わず、役員と同等以上の支配力を有する者をいい、その全てを記載して下さい。
- 3 記載しきれないときは、この様式の例により作成した書面に記載して、第3面の次に添付して下さい。

4 主要株主・主要出資者

発行済株式の総数		出資総額	
----------	--	------	--

ア 主要株主・主要出資者が個人の場合

フリガナ 氏名	生年月日(性別)	本籍	
		住所	割合
		所有株式数又は出資金額	合
	()		
	()		
	()		
	()		
	()		
	()		
	()		
	()		
	()		

5 親会社等

ア 施行令第3条第1項第1号に該当する場合

○ 個人の場合

フリガナ	生年月日(性別)	本 籍		
氏 名		住 所		
		議決権の総数	所有する議決権の数	割 合
	()			

○ 法人の場合

フリガナ	フリガナ	主たる事務所の所在地		
商号又は名称	代表者氏名	議決権の総数	所有する議決権の数	割 合

イ 施行令第3条第1項第2号に該当する場合

フリガナ	フリガナ	主たる事務所の所在地
商号又は名称	代表者氏名	その役員に占める自己の役員等の割合

ウ 施行令第3条第1項第3号に該当する場合

フリガナ	フリガナ	主たる事務所の所在地
商号又は名称	代表者氏名	その代表権を有する役員の地位を占める自己の役員等の氏名

(記載上の注意)

- 1 「親会社等」には、入札参加事業者と次の関係(特定支配関係)にある者(施行令第3条第1項第1号から第3号まで)を記載して下さい。
 - ① その株主(株主総会において決議をすることができる事項の全部につき議決権を行使することができない株主を除く。)又は総出資者の議決権の過半数を有していること。(第1号)
 - ② その役員(理事、取締役、執行役、業務を執行する社員又はこれらに準ずる者をいう。)に占める自己の役員又は職員(過去2年間に役員又は職員であった者を含む。以下同じ。)の割合が2分の1を超えていること。(第2号)
 - ③ その代表権を有する役員の地位を自己又はその役員若しくは職員が占めていること。(第3号)
- 2 親会社等に該当するものがある場合は、その該当する欄に記載して下さい。
- 3 その役員に占める自己の役員等の割合は、「入札参加事業者における自己の役員等の数/入札参加事業者の役員の数×100」とします。

6 親会社等の役員等

法人の商号又は名称		本籍
フリガナ	生年月日(性別)	
氏名	役職名又は名称	住所

法人の商号又は名称		本籍
フリガナ	生年月日(性別)	
氏名	役職名又は名称	住所
	()	
	()	
	()	
	()	

法人の商号又は名称		本籍
フリガナ	生年月日(性別)	
氏名	役職名又は名称	住所
	()	
	()	
	()	
	()	

(記載上の注意)

- 1 親会社等が法人の場合は、当該法人の役員等(第3面でいう「役員等」に同じ。)を全て記載して下さい。
- 2 記載しきれないときは、この様式の例により作成した書面に記載して、第7面の次に添付して下さい。

7 提出書類

この書面のほか、下表に示す提出書類のうち、該当するものを提出して下さい。なお、提出する書類については、チェック欄に○印を付けて下さい。

提 出 書 類 一 覧 表	チエック
1 住民票の写し（外国人の場合は外国人登録原票の写し）※₁【落札者決定後】	
① 入札参加事業者（個人）	
② 入札参加事業者（個人）の法定代理人※ ₂	
③ 入札参加事業者（法人）の役員	
④ 入札参加事業者（法人）の役員の法定代理人	
⑤ 入札参加事業者（法人）の役員と同等以上の支配力を有する者※ ₃	
⑥ 入札参加事業者（法人）の親会社等※ ₄ （個人）	
⑦ 入札参加事業者（法人）の親会社等（個人）の法定代理人	
⑧ 入札参加事業者（法人）の親会社等（法人）の役員	
⑨ 入札参加事業者（法人）の親会社等（法人）の役員の法定代理人	
⑩ 入札参加事業者（法人）の親会社等（法人）の役員と同等以上の支配力を有する者	
2 登記事項証明書（履歴事項全部証明書）※₅	
⑪ 入札参加事業者（法人）	
⑫ 入札参加事業者（法人）の親会社等（法人）	
3 戸籍抄本※₆	
⑬ 入札参加事業者（個人）	
⑭ 入札参加事業者（法人）の役員	
⑮ 入札参加事業者（法人）の親会社等（個人）	
⑯ 入札参加事業者（法人）の親会社等（法人）の役員	
4 未成年者登記簿の謄本※₇	
⑰ 入札参加事業者（個人）	
⑱ 入札参加事業者（法人）の役員	
⑲ 入札参加事業者（法人）の親会社等（個人）	
⑳ 入札参加事業者（法人）の親会社等（法人）の役員	
5 誓約書【別添】	
㉑ 入札参加事業者（個人）	
㉒ 入札参加事業者（法人）	
6 電磁的記録媒体※₈	

※₁ 住民票の写しは、本籍地の記載のあるものとし、外国人登録原票の写しは、その者が外国人で外国人登録をしている場合に提出して下さい。また、いずれも発行後6ヶ月以内のものを提出して下さい。

※₂ 法定代理人とは、その者が営業に関し成年者と同一の行為能力を有しない未成年者の場合の当該未成年者の法定代理人をいいます。

- ※3 役員と同等以上の支配力を有する者とは、正規の役員ではないが、相談役、顧問等名称のいかんを問わず、役員と同等以上の支配力を有する者をいいます。
- ※4 親会社等とは、入札参加事業者と施行令第3条第1項各号のいずれかに該当する関係（特定支配関係）を有する者とします。
- ※5 登記事項証明書（履歴事項全部証明書）は、発行後6ヶ月以内のものを提出して下さい。
- ※6 戸籍抄本は、その者が営業に関し成年者と同一の行為能力を有しない未成年者の場合及びその者が未成年者で婚姻により成年に達したものとみなされている場合（民法第753条）に提出して下さい。
- ※7 未成年者登記簿の謄本は、その者が未成年者であって、営業に関し成年者と同一の行為能力を有する場合（婚姻により成年に達したものとみなされている場合を除く。）に提出して下さい。
- ※8 電磁的記録媒体の作成要領
意見聴取に必要な電磁的記録は、氏名カナ、氏名漢字、生年月日、性別とし、これらをC S V形式（例えば、エクセル、アクセス等）により、電磁的記録媒体（CD-R）に以下の要領で記録する。
① 記載例（データ上の記載）
昭和38年7月14日生まれの公共太郎（男性）の場合は、

氏名カナ(半角)	氏名漢字(漢字)	元号(半角)	年	月	日	性別
コウキョウ タロウ	公共 太郎	S	38	7	14	M

[別添]

支出負担行為担当官
中国地方整備局長
戸田 和彦 殿

平成 年 月 日
住 所
商号又は名称
代表者氏名

㊟

誓 約 書

平成24年●月●日付けで公告のありました「H25-27国営備北丘陵公園運営維持管理業務」の入札に参加するにあたり、下記のとおり誓約します。

記

- 1 競争の導入による公共サービスの改革に関する法律（平成18年法律第51号）第15条において準用する第10条各号に該当する者でないこと。
- 2 予算決算及び会計令（昭和22年勅令第165号）第70条及び第71条の規定に該当しない者であること。
- 3 他の入札参加者又は所属する共同体以外の共同体の構成員との間に以下の基準のいずれかに該当する関係がないこと。
 - 1)資本関係
以下のいずれかに該当する二者の場合。ただし、子会社又は子会社の一方が更生会社又は更生手続が存続中の会社である場合は除く。
 - ①親会社と子会社の関係にある場合
 - ②親会社を同じくする子会社同士の関係にある場合
 - 2)人的関係
以下のいずれかに該当する二者の場合。ただし②については、会社の一方が更生会社又は更生手続が存続中の会社である場合は除く。
 - ①一方の会社の役員が、他方の会社の役員を現に兼ねている場合
 - ②一方の会社の役員が、他方の会社の管財人を現に兼ねている場合
- 4 三次河川国道事務所で開催した「H22年度 備北丘陵公園長寿命化計画策定基礎調査業務」の受託者でないこと。
- 5 三次河川国道事務所で開催した「H 23年度 国営備北丘陵公園運営維持管理方針等策定業務」の受託者でないこと。
- 6 業務の一部について再委託等を行わせる場合、暴力団又は暴力団関係者を再委託先としないこと。又、再委託先等が暴力団又は暴力団関係者と知りながらそれを容認して再委託契約を継続させないこと。
- 7 申請書類の内容については事実と相違ないこと。

上記誓約に相違があった場合は、入札参加の取消し、契約解除等の措置又は処分も甘受し、一切の意義を申し立てないことを併せて誓約します。

以上

申請書類における留意事項について

1. 提出部数は1部とし、通しの頁数を次の例のように頁右下に記載するものとする。
(例 1/10, 2/10...9/10, 10/10)。
2. 提出様式1-2「企業の業務実績」
 - ①記載した業務に係る契約書の写し及び業務計画書等を必ず添付すること。
 - ②単体および共同体の担当する分担業務については、「本業務全体の企画立案及びマネジメント業務」、「施設・設備維持管理業務」、「植物管理業務」、「収益施設等管理運営業務」とし、さらに細かく業務を分担する場合には「施設・設備維持管理業務のうち、施設管理」などの記載とし、独自に「総合運営管理業務(例)」など独自の名称は作らないこと。
 - ③本業務全体の企画立案及びマネジメント業務の実績については、説明書1.(2)1)で記載しているとおおり、必ず「本公園の運営維持管理全般について目標及び業務計画を策定し、多岐にわたる業務について総合的な調整を行い、適切な進捗管理を実施」した会社とし、その内容について契約書で記載されていない場合は、その内容が確認できる業務の仕様書等も添付すること。
 - ④共同体の場合は、本業務全体の企画立案及びマネジメント業務を担当する企業を代表企業とすること。
3. 提出様式1-3「総括(業務)責任者等の業務実績」
 - ①記載した業務に係る契約書の写し及び業務計画書等を必ず添付すること。
 - ②「本業務全体の企画立案及びマネジメント業務」、「施設・設備維持管理業務」、「植物管理業務」、「収益施設等管理運営業務」の業務責任者においては、業務を分割し複数の業務責任者を配置できないものとする。なお、複数配置した場合には、特定しない。
ただし、実施要領に定めた範囲において兼務は可能とする。
 - ③共同体の場合は、本業務全体の企画立案及びマネジメント業務を担当する総括責任者を代表企業の社員(予定を含む)とすること。また、「所属・役職」の欄に会社名を記載すること。
4. 提出様式1-4「守秘性に関する要件」
 - ①守秘義務に関する規定を定めた社内の規則等(該当ページのみ)を添付すること。
また、共同体の場合は、構成員毎に様式1-4の提出及び守秘義務に関する規定を定めた社内の規則等(該当ページのみ)を添付すること。該当部分に下線を引くこと。
5. 提出様式1-5-1「業務実施体制」
 - ①共同体の場合は、備考欄に所属企業名および職務、配置予定者の氏名を記載すること。
 - ②組織図(業務実施のための体制図)を添付すること。その際に担当する分担業務を記載すること。
 - ③実施要項3.3.表8に定める業務を分割し複数の業務責任者を配置できないものとする。なお、複数配置した場合には、特定しない。
6. 提出様式1-5-2「業務実施における対応方針」

A4版片面1枚以内で、文字寸法は10.5ポイント以上とすること。
図表等を入れる場合は、コピー等により判読不可能とならない文字の大きさ9ポイント程度までとし、判読できない場合は、図表等を評価しない場合がある。
白黒片面印刷で提出すること。
7. 提出様式1-6「実施方針」

A4版片面2枚以内で、文字寸法は10.5ポイント以上とすること。
図表等を入れる場合は、コピー等により判読不可能とならない文字の大きさ9ポイント程度までとし、判読できない場合は、図表等を評価しない場合がある。

白黒片面印刷で提出すること。

8. 提出様式 1 - 1 0 「入札参加事業者等確認書」

落札者は、住民票の写し（外国人の場合は外国人登録原票の写し）について、落札決定日から2週間以内に提出すること。

様式のデータおよび電磁的記録媒体（第8面参照）をCD-Rで提出すること。

(提出様式2-1)

企画書

業務の名称 H25-H27 国営備北丘陵公園運営維持管理業務

履行期限 平成 年 月 日

標記業務について、企画書を提出します。

平成 年 月 日

支出負担行為担当官
中国地方整備局長
戸田 和彦 殿

提出者)住 所
電話番号
会社名
代表者 役職名 氏 名 印

作成者)担当部署
氏 名
電話番号
F A X
E-mail

(共同企業体の場合は、以下のように記入すること。)

住 所 : 共同体事務所の所在地
電話番号 : 共同体事務所の電話番号
FAX : 共同体事務所のFAX番号
会社名 : ○○○○業務
 △△・○○共同体
代表者 : △△(株) 役職名 氏名 印

注) 紙入札方式による場合は代表者印を押印してください。

(提出様式 2 - 2 - 1)

1) 公園利用者数の確保に関する提案						
基本的な考え方・方針 ○○○を基本的な方針とて、○○○						
公園利用者数【数値目標】				(単位：万人)		
年目	1年目				2年目	3年目
年間 公園利用者数						
四半期毎 公園利用者数	1 ()	2 ()	3 ()	4 ()		
() : は平日の公園利用者数を示す						
1. 企画提案項目：○○○の活用						
・具体的な企画提案：○○○を活用し、・・・・実施します。						
・期待される効果：○○○を活用することにより、・・・・が期待されます。						
2. 企画提案項目：						
・具体的な企画提案：						
・期待される効果：						
3. 企画提案項目：						
・具体的な企画提案：						
・期待される効果：						
4. 企画提案項目：						
・具体的な企画提案：						
・期待される効果：						
5. 企画提案項目：						
・具体的な企画提案：						
・期待される効果：						

※各企画提案項目には1から5までの通し番号を付けること。

※目標とする数値を設定の上、その利用者数確保に向けて、実現性のある企画提案および期待される効果を具体的に記述する。

※企画提案によって、設計数量が変更する場合には、必ず提出様式 2 - 2 - 1 3 の改善提案も行うこと。

※記載にあたっての注意事項等は、本様式の【別添】に示すので必ず確認すること。

(提出様式 2 - 2 - 2)

2) 利用者満足度の向上に関する提案

基本的な考え方・方針

〇〇〇を基本的な方針として、〇〇〇

公園利用者の満足度（「非常に満足」及び「まあまあ満足」）

【数値目標】 (単位：%)

年目	1年目				2年目	3年目
年間 公園利用者の 満足度						
四半期毎 公園利用者の 満足度	1	2	3	4		

1. 企画提案項目：〇〇〇の活用

- ・具体的な企画提案：〇〇〇を活用し、・・・実施します。
- ・期待される効果：〇〇〇を活用することにより、・・・が期待されます。

2. 企画提案項目：

- ・具体的な企画提案：
- ・期待される効果：

3. 企画提案項目：

- ・具体的な企画提案：
- ・期待される効果：

4. 企画提案項目：

- ・具体的な企画提案：
- ・期待される効果：

5. 企画提案項目：

- ・具体的な企画提案：
- ・期待される効果：

※各企画提案項目には1から5までの通し番号を付けること。

※目標とする数値を設定の上、その満足度数の向上に向けて、実現性のある企画提案および期待される効果を具体的に記述する。

※企画提案によって、設計数量が変更する場合には、必ず提出様式2-2-13の改善提案も行うこと。

※記載にあたっての注意事項等は、本様式の【別添】に示すので必ず確認すること

3) 地域特性を活かした植物管理に関する提案

基本的な考え方・方針

〇〇〇を基本的な方針として、〇〇〇

花修景（花の広場）の満足度（「満足」及び「まあ満足」）

【数値目標】 (単位：%)

年目	1年目		2年目	3年目
年間 花の広場 の満足度				
季節毎 花の広場の 満足度	春	秋		

1. 企画提案項目：〇〇〇の活用

- ・具体的な企画提案：〇〇〇を活用し、・・・実施します。
- ・期待される効果：〇〇〇を活用することにより、・・・が期待されます。

2. 企画提案項目：

- ・具体的な企画提案：
- ・期待される効果：

3. 企画提案項目：

- ・具体的な企画提案：
- ・期待される効果：

4. 企画提案項目：

- ・具体的な企画提案：
- ・期待される効果：

5. 企画提案項目：

- ・具体的な企画提案：
- ・期待される効果：

※各企画提案項目には1から5までの通し番号を付けること。

※目標とする数値を設定の上、その満足度数の向上に向けて、実現性のある企画提案および期待される効果を具体的に記述する。

※企画提案によって、設計数量が変更する場合には、必ず提出様式2-2-13の改善提案も行うこと。

※記載にあたっての注意事項等は、本様式の【別添】に示すので必ず確認すること。

(提出様式 2 - 2 - 4)

4) 公園特性及び資源、施設を活かした運営管理に関する提案

基本的な考え方・方針

〇〇〇を基本的な方針として、〇〇〇

1. 企画提案項目：〇〇〇の活用

- ・具体的な企画提案：〇〇〇を活用し、・・・実施します。
- ・期待される効果：〇〇〇を活用することにより、・・・が期待されます。

2. 企画提案項目：

- ・具体的な企画提案：
- ・期待される効果：

3. 企画提案項目：

- ・具体的な企画提案：
- ・期待される効果：

4. 企画提案項目：

- ・具体的な企画提案：
- ・期待される効果：

5. 企画提案項目：

- ・具体的な企画提案：
- ・期待される効果：

※各企画提案項目には1から5までの通し番号を付けること。

※いこいの森エリアの機能を発揮させるための運営維持管理方法について、具体性、実現性のある企画提案及び期待される効果を具体的に記述する。

※企画提案によって、設計数量が変更する場合には、必ず提出様式 2 - 2 - 1 3 の改善提案も行うこと。

※記載にあたっての注意事項等は、本様式の【別添】に示すので必ず確認すること。

(提出様式 2 - 2 - 5)

5) 多様な利用プログラムの提供に関する提案

基本的な考え方・方針 ○○○を基本的な方針として、○○○

イベント・行事等の種類・開催数、参加人数【数値目標】

年目	1年目		2年目	3年目
	開催回数 (回)	参加人数 (人)		
ひばの里				
公園全体				

1. 企画提案項目：○○○の実施

- ・具体的な企画提案：○○○において、・・・○○○を実施します。
- ・期待される効果：○○○を実施することにより、・・・が期待されます。

2. 企画提案項目：

- ・具体的な企画提案：
- ・期待される効果：

3. 企画提案項目：

- ・具体的な企画提案：
- ・期待される効果：

4. 企画提案項目：

- ・具体的な企画提案：
- ・期待される効果：

5. 企画提案項目：

- ・具体的な企画提案：
- ・期待される効果：

※各企画提案項目には1から5までの通し番号を付けること。

※目標とする数値を設定の上、その達成に向けて、具体性、実現性のある企画提案及び期待される効果を具体的に記述する。

※他の企画提案（いこいの森の運営管理、地域との連携活動等）にかかわる提案内容については、他の提出様式で記述しても良い。

※自主事業の自主イベントの企画提案については、「（提出様式2-2-10）自主事業に関する提案」に記述するものとし、本様式では委託費で行う行催事（材料代等実費を公園利用者から徴収すること等ができるものを含む）のみ記載すること。

※企画提案によって、設計数量が変更する場合には、必ず提出様式2-2-13の改善提案も行うこと。

※記載にあたっての注意事項等は、本様式の【別添】に示すので必ず確認すること。

6) 情報受発信の充実にに関する提案

基本的な考え方・方針

〇〇〇を基本的な方針とて、〇〇〇

マスコミ報道件数・ホームページアクセス件数【数値目標】 (単位：件)

年目	1年目	2年目	3年目
年間 マスコミ報道 件数	〇〇	〇〇	〇〇
年間 ホームページ アクセス件数	〇〇	〇〇	〇〇

1. 企画提案項目：〇〇〇の活用

- ・具体的な企画提案：〇〇〇を活用し、・・・実施します。
- ・期待される効果：〇〇〇を活用することにより、・・・が期待されます。

2. 企画提案項目：

- ・具体的な企画提案：
- ・期待される効果：

3. 企画提案項目：

- ・具体的な企画提案：
- ・期待される効果：

4. 企画提案項目：

- ・具体的な企画提案：
- ・期待される効果：

5. 企画提案項目：

- ・具体的な企画提案：
- ・期待される効果

※各企画提案項目には1から5までの通し番号を付けること。

※マスコミ報道件数やホームページアクセス件数の目標を設定の上、それら実施、達成に向けて、実現性のある企画提案および期待される効果を具体的に記述する。

※企画提案によって、設計数量が変更する場合には、必ず提出様式2-2-13の改善提案も行うこと。

※記載にあたっての注意事項等は、本様式の【別添】に示すので必ず確認すること。

(提出様式 2 - 2 - 7)

7) 地域との連携活動・市民との協働活動に関する提案

基本的な考え方・方針

〇〇〇を基本的な方針として、〇〇〇

1. 企画提案項目：〇〇〇と連携

- ・具体的な企画提案：〇〇〇と連携し、・・・・実施します。
- ・期待される効果：〇〇〇と連携することにより、・・・・が期待されます。

2. 企画提案項目：

- ・具体的な企画提案：
- ・期待される効果：

3. 企画提案項目：

- ・具体的な企画提案：
- ・期待される効果：

4. 企画提案項目：

- ・具体的な企画提案：
- ・期待される効果：

5. 企画提案項目：

- ・具体的な企画提案：
- ・期待される効果

※各企画提案項目には1から5までの通し番号を付けること。

※企画提案項目1.～3.に、周辺自治体や学校、地域住民等関係機関や関係者との連携体制、協力体制の構築に向けて、実現性のある企画提案および期待される効果を具体的に記述する。

※企画提案項目4.～5.に、ボランティアやNPO団体との連携方策及びボランティア活動の充実・継続に向けて、実現性のある企画提案および期待される効果を具体的に記述する。

※企画提案によって、設計数量が変更する場合には、必ず提出様式2-2-13の改善提案も行うこと。

※記載にあたっての注意事項等は、本様式の【別添】に示すので必ず確認すること。

(提出様式 2 - 2 - 8)

8) 公園利用者等の安全を確保する管理手法に関する提案

基本的な考え方・方針

〇〇〇を基本的な方針とて、〇〇〇

1. 企画提案項目：〇〇〇の活用

- ・具体的な企画提案：〇〇〇を活用し、・・・実施します。
- ・期待される効果：〇〇〇を活用することにより、・・・が期待されます。

2. 企画提案項目：

- ・具体的な企画提案：
- ・期待される効果：

3. 企画提案項目：

- ・具体的な企画提案：
- ・期待される効果：

4. 企画提案項目：

- ・具体的な企画提案：
- ・期待される効果：

5. 企画提案項目：

- ・具体的な企画提案：
- ・期待される効果：

※各企画提案項目には1から5までの通し番号を付けること。

※企画提案項目1.～2.に、利用者の安全・安心を確保する施設管理および運営管理について、実現性のある企画提案および期待される効果を具体的に記述する。

※企画提案項目3.～4.に、既存地形や本公園の特性を踏まえた上で、ハード面、ソフト面でのユニバーサルデザイン対応について、実現性のある企画提案および期待される効果を具体的に記述する。

※企画提案項目5.に、公園スタッフに関する事故を未然に防ぐ取組について、実現性のある企画提案および期待される効果を具体的に記述する。

※企画提案によって、設計数量が変更する場合には、必ず提出様式2-2-13の改善提案も行うこと。

※記載にあたっての注意事項等は、本様式の【別添】に示すので必ず確認すること。

9) 緊急時及び非常時の対応に関する提案

基本的な考え方・方針

〇〇〇を基本的な方針とて、〇〇〇

1. 企画提案項目：〇〇〇の実施

- ・具体的な企画提案：〇〇〇について、・・・・実施します。
- ・期待される効果：〇〇〇をすることにより、・・・・の防止が期待されます。

2. 企画提案項目：

- ・具体的な企画提案：
- ・期待される効果：

3. 企画提案項目：

- ・具体的な企画提案：
- ・期待される効果：

4. 企画提案項目：

- ・具体的な企画提案：
- ・期待される効果：

5. 企画提案項目：

- ・具体的な企画提案：
- ・期待される効果：

※各企画提案項目には1から5までの通し番号を付けること。

※企画提案項目1.～2.に、緊急事態を想定し、実現性のある企画提案および期待される効果を具体的に記述する。

※企画提案項目3.～4.に、トラブル時や緊急時に円滑に対応し、かつ被害を拡大させないための体制、対策について、実現性のある企画提案および期待される効果を具体的に記述する。

※企画提案項目5.に、繁忙期において、混乱回避のための体制構築を含めた対応策について、実現性のある企画提案および期待される効果を具体的に記述する。

※企画提案によって、設計数量が変更する場合には、必ず提出様式2-2-13の改善提案も行うこと。

※記載にあたっての注意事項等は、本様式の【別添】に示すので必ず確認すること。

1 0) 自主事業の提案

基本的な考え方・方針

〇〇〇を基本的な方針とて、〇〇〇

1. 企画提案項目：〇〇〇の実施

- ・具体的な企画提案：〇〇〇において、・・・・〇〇〇を実施します。
- ・期待される効果：〇〇〇を実施することにより、・・が期待されます。

2. 企画提案項目：

- ・具体的な企画提案：
- ・期待される効果：

3. 企画提案項目：

- ・具体的な企画提案：
- ・期待される効果：

4. 企画提案項目：

- ・具体的な企画提案：
- ・期待される効果：

5. 企画提案項目：

- ・具体的な企画提案：
- ・期待される効果：

※各企画提案項目には1から5までの通し番号を付けること。

※公園の目的・魅力の向上の観点について、実現性のある企画提案および期待される効果を具体的に記述する。

※企画提案によって、設計数量が変更する場合には、必ず提出様式2-2-13の改善提案も行うこと。

※自主事業：事業者の独立採算により行う事業をいう。

※記載にあたっての注意事項等は、本様式の【別添】に示すので必ず確認すること。

(提出様式 2 - 2 - 1 1)

1 1) 収益施設の運営に関する提案

基本的な考え方・方針

〇〇〇を基本的な方針とて、〇〇〇

1. 企画提案項目：〇〇〇の活用

- ・具体的な企画提案：〇〇〇を活用し、・・・・実施します。
- ・期待される効果：〇〇〇を活用することにより、・・・・が見込まれます。

2. 企画提案項目：

- ・具体的な企画提案：
- ・期待される効果：

3. 企画提案項目：

- ・具体的な企画提案：
- ・期待される効果：

4. 企画提案項目：

- ・具体的な企画提案：
- ・期待される効果：

5. 企画提案項目：

- ・具体的な企画提案：
- ・期待される効果：

※各企画提案項目には1から5までの通し番号を付けること。

※企画提案項目1. 駐車場における利用者サービスの向上に向けた運営について、実現性のある企画提案および期待される効果を具体的に記述する。

※企画提案項目2. レンタサイクル施設における利用者サービスの向上に向けた運営について、実現性のある企画提案および期待される効果を具体的に記述する。

※企画提案項目3. 飲食施設における利用者サービスの向上に向けた運営について、実現性のある企画提案および期待される効果を具体的に記述する。

※企画提案項目4. 物販施設における利用者サービスの向上に向けた運営について、実現性のある企画提案および期待される効果を具体的に記述する。

※企画提案項目5. 備北オートビレッジ（キャンプ場）における利用者サービスの向上に向けた運営について、実現性のある企画提案および期待される効果を具体的に記述する。

※企画提案によって、設計数量が変更する場合には、必ず提出様式2-2-13の改善提案も行うこと。

※記載にあたっての注意事項等は、本様式の【別添】に示すので必ず確認すること。

(提出様式 2 - 2 - 1 2)

1 2) 各業務の最低水準 (現行基準) として示された仕様書に対する、改善提案

基本的な考え方・方針

〇〇〇を基本的な方針とて、〇〇〇

1. 改善提案項目：〇〇〇工

- ・設計数量：〇〇m²
- ・変更数量：〇〇m²
- ・変更可能な理由：〇〇〇を導入し、・・・の質が向上 (〇〇を削減) します。
- ・期待される効果：〇〇〇を導入することにより、・・・の削減が見込まれます。

2. 改善提案項目：

- ・設計数量：
- ・変更数量：
- ・変更可能な理由：
- ・期待される効果：

3. 改善提案項目：

- ・設計数量：
- ・変更数量：
- ・変更可能な理由：
- ・期待される効果：

4. 改善提案項目：

- ・設計数量：
- ・変更数量：
- ・変更可能な理由：
- ・期待される効果：

5. 改善提案項目：

- ・設計数量：
- ・変更数量：
- ・変更可能な理由：
- ・期待される効果

※各改善提案項目には通し番号を付けること。

※改善提案による質の維持向上又は経費の削減 (あるいはその両方) に関する提案について、実現性のある改善提案および期待される効果を具体的に記述する。

※設計数量が変更となる場合には、数量総括表に変更数量を記述して提出すること。

※記載にあたっての注意事項等は、本様式の【別添】に示すので必ず確認すること。

企画書の提案に関する注意事項等

1. 各企画提案および改善提案について、着眼点が他と比較して優れており、具体性、実現性があり、当該公園において適切かつ効果的なものであるか等の妥当性について総合的な観点から評価する。
2. 各企画提案および改善提案の頁数は、説明図表を含めA4版2頁以内とする。
上記頁数を超えた場合、加点評価対象は2頁目までに記載されている内容とし、3頁目以降に記載した内容は加点評価対象としない。ただし、3頁目以降に記載した内容（履行不可と判断されたものを除く。）についても特定された場合は、履行義務は負うものとする。
3. 各企画提案の項目数は最大5項目までとし、記載の順に1から5までの通し番号を付けること。
加点評価対象は番号1から5の企画提案項目までとし、これを超えた企画提案項目は加点評価対象としない。また、通し番号の記載がない企画提案項目についても加点評価対象としない。ただし、超過した企画提案項目又は通し番号の記載がない企画提案項目（履行不可と判断されたものを除く。）についても特定された場合は、履行義務は負うものとする。
4. 改善提案は、記載の順に1から通し番号を付けること。
通し番号の記載がない改善提案項目については加点評価対象としない。ただし、通し番号の記載がない改善提案項目（履行不可と判断されたものを除く。）についても特定された場合は、履行義務は負うものとする。
頁数は、上記2.によるものとする。
5. 1つの企画提案項目は1つの着目対象（〇〇対策、等）に限って設定すること。
複数の着目対象に対する企画提案項目を記載した場合には、当該企画提案項目を加点評価対象としない場合がある。ただし、当該企画提案項目（履行不可と判断されたものを除く。）についても特定された場合は、履行義務は負うものとする。
6. 1つの企画提案項目に対する具体的な企画提案は、業務の特性及び現場条件等を考慮のうえ、企画提案項目とした着目対象に関して効果を発現させるための実施方法（効果を高めるために付帯して行うものを含む。）を具体的に記載する。
曖昧な表現及び「仕様書に基づき履行」等の簡易な表現はしないこと。
7. 以下に示すような企画提案項目は、標準案と同程度であり効果が期待できないものとし、加点評価しない。

①仕様書及び関係法令を遵守した標準的な内容

8. 以下に示すような企画提案項目は、実施を認めないもの（履行不可）とする。
- ①関係法令に違反するもの
 - ②入園料を増減させるもの
 - ③開園日時を変更させるもの（主催イベントなど仕様書で明示してあるものは除く）
9. 文字寸法は10.5ポイント以上とする。図表等を入れる場合は、コピー等により判読不可能とならない文字の大きさ9ポイント程度までとし、判読できない場合は、図表等を評価しない場合がある。
10. 白黒片面印刷で提出するものとする。
11. 企画書の提出部数は1部とし、通しの頁数を以下の例のように頁右下に記載するものとする。（例 1/10, 2/10…9/10, 10/10）。
12. 企画書に個別法人および個別グループ等が特定できる記載内容（法人名、個人名など）がある場合は、その記載された頁に該当する実施要項表3に示す「区分」は加點評価対象としない。ただし、当該区分（履行不可と判断されたものを除く。）についても特定された場合は、履行義務は負うものとする。
- （例）
- | | | |
|--------|---|----------|
| ▲▲会社 | → | 当法人 |
| ■ ■財団 | → | 当法人 |
| ◇◇共同体 | → | 当法人 |
| □□グループ | → | 関連グループ 等 |
- ※固有の名称は用いないこと。
13. 各企画提案および改善提案を作成する上で、同様な内容を記述する場合は、該当箇所「（再掲）」と記載すること。ただし、加點対象とするが、実施要項表3に示す「区分」によって評価が異なる場合がある。

国営備北丘陵公園
収益施設運営計画書

提 出 様 式

国土交通省 中国地方整備局

【企画書提出時に提出すること】
(様式3-1)

平成 年 月 日

収益施設運営計画書

国土交通省 中国地方整備局 殿

(申込者) 社 名

代表者 印

所在地

TEL(FAX)

下記施設について、国営備北丘陵公園収益施設運営計画書を提出します。

記

- (1) 所在地 広島県庄原市三日市町
- (2) 対象施設 駐車場(8箇所)、レンタサイクル施設(2箇所)、飲食施設(4箇所)、物販施設(店舗2箇所)、備北オートビレッジ(キャンプ場)、自動販売機、コインロッカー

* 共同体として参加する者が提出する場合は、H25-H27 国営備北丘陵公園運営維持管理業務について、業務全体の企画立案及びマネジメント業務をする者とする。

収益施設運営計画

(1) 運営施設全体の運営計画
・ 基本的な考え方
・ 取組方策
・ 混雑期、閑散期に対応した運営方針

※運営施設全体の運営計画について、基本的な考え方及び取組み方策を具体的に記述すること。

また、混雑期、閑散期に対応した運営方針も具体的に記述すること。

※図表を含みA4版2枚までとし、文字サイズは10.5ポイント以上とする。

(2) 収益施設の運営に関する提案

1. 企画提案項目：〇〇〇の設定

- ・具体的な企画提案：〇〇〇を設定し、・・・実施します。
- ・期待される効果：〇〇〇を設定する事により、・・・が見込まれます。

2. 企画提案項目：

- ・具体的な企画提案：
- ・期待される効果：

3. 企画提案項目：

- ・具体的な企画提案：
- ・期待される効果：

4. 企画提案項目：

- ・具体的な企画提案：
- ・期待される効果：

5. 企画提案項目：

- ・具体的な企画提案：
- ・期待される効果

※各企画提案項目には1から5までの通し番号を付けること。

※企画提案項目1. 駐車場における公園利用者サービスの向上に向けた運営について、実現性のある企画提案および期待される効果を具体的に記述する。

※企画提案項目2. レンタサイクル施設における公園利用者サービスの向上に向けた運営について、実現性のある企画提案および期待される効果を具体的に記述する。

※企画提案項目3. 飲食施設における公園利用者サービスの向上に向けた運営について、実現性のある企画提案および期待される効果を具体的に記述する。

※企画提案項目4. 物販施設における公園利用者サービスの向上に向けた運営について、実現性のある企画提案および期待される効果を具体的に記述する。

※企画提案項目5. 備北オートビレッジ（キャンプ場）における公園利用者サービスの向上に向けた運営について、実現性のある企画提案および期待される効果を具体的に記述する。

※文字寸法は10.5ポイント以上とする。図表等を入れる場合は、コピー等により判読不可能とならない文字の大きさ9ポイント程度までとする。白黒片面印刷で提出するものとする。

※本様式に記述した企画提案については、企画書提出様式2-2-12と同様な内容とする。

(3-1) 駐車場の運営期間、運営時間、料金設定、主なサービス
運営期間、運営時間
料金設定
主なサービス

※収益施設の運営期間、運営時間、料金設定、主なサービスを具体的に記述すること。

※様式は、図表を含みA4版2枚までとし、文字サイズは10.5ポイント以上とする。

※仕様書に示す期間・時間、料金を超える提案は不可とする。

(3-2) レンタサイクル施設の運営期間、運営時間、料金設定、主なサービス
運営期間、運営時間
料金設定
主なサービス

※収益施設の運営期間、運営時間、料金設定、主なサービスを具体的に記述すること。

※様式は、図表を含みA4版2枚までとし、文字サイズは10.5ポイント以上とする。

※仕様書に示す期間・時間、料金を超える提案は不可とする。

(3-3) 飲食施設の運営期間、運営時間、料金設定、主なサービス
運営期間、運営時間
料金設定
主なサービス

※収益施設の運営期間、運営時間、料金設定、主なサービスを具体的に記述すること。

※様式は、図表を含みA4版2枚までとし、文字サイズは10.5ポイント以上とする。

(3-4) 物販施設の運営期間、運営時間、料金設定、主なサービス
運営期間、運営時間
料金設定
主なサービス

※収益施設の運営期間、運営時間、料金設定、主なサービスを具体的に記述すること。

※様式は、図表を含みA4版2枚までとし、文字サイズは10.5ポイント以上とする。

(3-5) 備北オートビレッジ (キャンプ場) の運営期間、運営時間、料金設定、主なサービス
運営期間、運営時間
料金設定
主なサービス

※収益施設の運営期間、運営時間、料金設定、主なサービスを具体的に記述すること。

※様式は、図表を含みA4版2枚までとし、文字サイズは10.5ポイント以上とする。

※仕様書に示す期間・時間・料金を超える提案は不可とする。

(3-6) 自動販売機の運営期間、運営時間、料金設定、主なサービス
運営期間、運営時間
料金設定
主なサービス

※収益施設の運営期間、運営時間、料金設定、主なサービスを具体的に記述すること。

※様式は、図表を含みA4版2枚までとし、文字サイズは10.5ポイント以上とする。

※仕様書に示す期間・時間・料金を超える提案は不可とする。

(3-7) コインロッカーの運営期間、運営時間、料金設定、主なサービス
運営期間、運営時間
料金設定
主なサービス

※収益施設の運営期間、運営時間、料金設定、主なサービスを具体的に記述すること。

※様式は、図表を含みA4版2枚までとし、文字サイズは10.5ポイント以上とする。

※仕様書に示す期間・時間・料金を超える提案は不可とする。