

R5-9 国営備北丘陵公園  
運営維持管理業務  
別紙資料

令和5年4月

国土交通省 中国地方整備局

分類	資料No	資料名	頁番号
業務内容を示す書類	別紙-1	主要公園施設一覧	1
	別紙-2	主要建築物一覧	2
	別紙-3	収益施設一覧	4
	別紙-4	国営備北丘陵公園運営維持管理基本方針	6
	別紙-5	R5-9国営備北丘陵公園運営維持管理業務 共通仕様書	16
	別紙-6	R5-9国営備北丘陵公園 運営維持管理業務 個別仕様書(本業務全体のマネジメント及び企画立案)	46
	別紙-7	R5-9国営備北丘陵公園 運営維持管理業務 個別仕様書(施設・設備維持管理)	67
	別紙-8	R5-9国営備北丘陵公園 運営維持管理業務 個別仕様書(植物管理)	87
	別紙-9	国営備北丘陵公園収益施設等設置管理運営規定書	100
従来の実施状況に関する情報の開示資料	別紙-10	従来の実施状況に関する情報の開示	173
	別紙-11	精算報告書	179
	別紙-12-1	公園利用者数	184
	別紙-12-2	公園利用者数の確保に係る「除外イベント」について	186
	別紙-13	アンケート調査	187
	別紙-14	イベントリスト	195
	別紙-15	マスコミ報道件数	228
	別紙-16	HP総アクセス件数	280
	別紙-17	開園時間延伸状況	281
	別紙-18	提供施設一覧表	285
	別紙-19	リース物件リスト	291
	別紙-20	備品以外の残存物品リスト	292
	別紙-21	貸与車両の使用状況・維持管理状況	298
	別紙-22	危機管理対応実績(事故対応)	346
	別紙-23	危機管理対応実績(自然災害・火災)	347
	別紙-24	職員等配置及び職務分担表	351
	別紙-25	総括責任者による外部会議への出席	355
別紙-26	苦情・要望処理件数	356	
従来の実施状況に関する情報の開示資料	別紙-27	行催時間催時の広報(紙媒体)実績	360
	別紙-28	記者投げ込み(プレスリリース資料)実績	361
	別紙-29	公園利用者に無償で貸与している物品一覧	372
	別紙-30	建物・工作物に係る修繕履歴	373
	別紙-31	清掃に係る実績	382
	別紙-32	緑のリサイクル(植物性廃棄物の取扱)	387
	別紙-33	廃棄物の取り扱い	388
	別紙-34	農薬・肥料・土壌改良リスト	389
	別紙-35	農薬散布(位置・数量・時期・頻度等)	391
	別紙-36	マツ樹幹注入施工報告書	393
	別紙-37	収益施設利用者数、売上等	394
	別紙-38	臨時物販施設一覧	404

分類	資料No	資料名	頁番号
その他	別紙 - 39	業務評定	408
	別紙 - 40	国営備北丘陵公園北エリア社会実験事業概要	409
	別紙 - 41	国営備北丘陵公園北エリア活用計画(第2期)	413
様式1	提出様式 1-1	競争参加資格確認申請書	439
	提出様式 1-2	企業の業務実績	440
	提出様式 1-3	総括(業務)責任者の業務実績	441
	提出様式 1-4	守秘性に関する要件	442
	提出様式 1-5-1	業務実施体制	443
	提出様式 1-5-2	業務実施における対応方針	446
	提出様式 1-5-3	申請した総括責任者以外で同一企業に在籍する総括責任者(代替総括責任者)の業務実績	447
	提出様式 1-6	実施方針	448
	提出様式 1-7	再委託又は、下請負の予定(協力企業の名称等)	450
	提出様式 1-8	業務経験証明書	452
	提出様式 1-9-1	収益施設運営実績書	453
	提出様式 1-9-2	会社の概要	455
	提出様式 1-9-3	施設運営実績	456
	提出様式 1-10	誓約書	457
様式2	提出様式 2-1	企画書	463
	提出様式 2-2-1	目標とする公園利用者数の確保に関する提案	464
	提出様式 2-2-2	利用者満足度の向上に関する提案	465
	提出様式 2-2-3	公園特性を活かした植物管理に関する提案	466
	提出様式 2-2-4	公園特性及び資源、施設を活かした運営管理に関する提案	467
	提出様式 2-2-5	多様な利用プログラムの提供に関する提案	468
	提出様式 2-2-6	情報受発信に関する提案	469
	提出様式 2-2-7	地域との連携活動・市民との協働活動に関する提案	470
	提出様式 2-2-8	公園利用者等の安全を確保する管理手法に関する提案	471
	提出様式 2-2-9	緊急時及び非常時の対応に関する提案	472
	提出様式 2-2-10	自主事業の提案	473
	提出様式 2-2-11	収益施設の運営に関する提案	474
	提出様式 2-2-12	各業務の最低水準(現行基準)として示された仕様書に対する、改善提案	475
	提出様式 2-2-13	ワーク・ライフ・バランス等の推進に関する指摘事項について適合状況	476
	提出様式2 [別添]	企画書の提案に関する注意事項等	477

分類	資料No	資料名	頁番号
	提出様式 2-2-14	従業員への賃金引上げ計画の表明書(大企業用)	479
	提出様式 2-2-15	従業員への賃金引上げ計画の表明書(中小企業等用)	481
	提出様式 2-2-16	法人事業概況説明書	484
	提出様式 2-2-17	給与所得の源泉徴収票等の法定調書合計表	486
	提出様式 2-2-18	賃上げ計画の達成について	490
	提出様式 2-2-19	確認書類の提出方法	491
様式3	提出様式 3-1	収益施設運営計画書	494
	提出様式 3-2	運営施設全体の運営計画	495
	提出様式 3-3	収益施設の運営に関する提案	496
	提出様式 3-4-1	駐車場の運営期間、運営時間、料金設定、主なサービス	497
	提出様式 3-4-2	レンタサイクル施設の運営期間、運営時間、料金設定、主なサービス	498
	提出様式 3-4-3	飲食施設の運営期間、運営時間、料金設定、主なサービス	499
	提出様式 3-4-4	物販施設の運営期間、運営時間、料金設定、主なサービス	500
	提出様式 3-4-5	備北オートビレッジ(キャンプ場)の運営期間、運営時間、料金設定、主なサービス	501
	提出様式 3-4-6	自動販売機の運営期間、運営時間、料金設定、主なサービス	502
	提出様式 3-4-7	コインロッカーの運営期間、運営時間、料金設定、主なサービス	503
	提出様式 3-4-8	フィッシングエリアの運営期間、運営時間、料金設定、主なサービス	504
	提出様式 3-5	自主事業施設運営計画書	505
	提出様式 3-6-1	自主事業施設運営全体計画	506
	提出様式 3-7	自主事業施設の運営に関する提案	507
	提出様式 3-8	自主事業施設の運営期間、運営時間、料金設定、主なサービス	508
	提出様式 3-9	収入及び支出の見込み	509
	提出様式 3-10	収支計画書	510
	提出様式 3-11	資金調達・償還計画	511
	提出様式 3-12	自主事業施設の設置場所	512

## 主要公園施設一覧

エリア名	面積 (ha)	名称	主要施設
中入口 センターエリア	7.9	中の広場	ビクターセンター、中入口サイクリングセンター、中入口食堂「 <u>中の茶屋</u> 」、中入口売店「 <u>ランパス</u> 」、布滝、千枚田、 <u>第1駐車場</u> 、調整池 他
	5.9	花の広場	花の広場、展望台、地下道、花広場便所、 <u>第2駐車場</u> 、トイレ棟 他
	4.6	管理エリア	汚水処理施設、上水施設、 <u>大型駐車場</u> 、熊野池 他
ひばの里	8.6	ひばの里	さとやま屋敷、農家1、農家2、神楽殿、参集殿、棚田、工房1、工房2、工房3、さとやま展示館 他
	5.3	樹林地	
つどいの里	7.7	大芝生広場	芝生広場、 <u>芝生広場休憩所レストラン「湖畔レストハウス</u> 」、ちびっこゲレンデ、大芝生広場便所 他
	6.8	林間アスレチックコース	林間アスレチック、林間休憩所 他
	4.5	グラウンド・ゴルフコース	クラブハウス、つどいの里便所1・2、四阿、 <u>第4駐車場</u> 他
	1.6	スポーツ広場	パーゴラ、つどいの里便所3 他
	1.9	芝生ゲレンデ	さくら展望台、 <u>第3駐車場</u> 他
	49.9	樹林地	
水辺の里国兼池	27.6	国兼池	国兼池、つどい橋
星の里	46.5	星の里	備北オートビレッジ管理センター、芝生広場、一般カーサイト 38区画、フリーサイト 21区画、キャンピングカーサイト 13区画、コテージ4人用 15棟、コテージ6人用 4棟、常用トレーラーハウス6人用 1棟、共同利用施設 5棟、シャワー棟 1棟、ジャブジャブ池、友国上池、友国下池 他
北入口 センターエリア	1.1	湖畔広場	芝生広場、パーゴラ 他
	1.2	管理エリア	エントランスセンター国兼(「 <u>レストラン国兼</u> 」、「 <u>軽食きゆうくん</u> 」、「 <u>売店はなちゃん</u> 」) <u>第5駐車場</u> 、北入口サイクリングセンター、上水施設 他
	10.5	樹林地	
みのりの里	1.0	スイセンガーデン	スイセンガーデン、 <u>第6駐車場</u> 他
	0.5	芝生広場	芝生広場、四阿 他
	35.1	樹林地	
いこいの森	109.3		<u>第7駐車場</u> 、いこいの森広場、トイレ、南臨時駐車場、散策路、田淵池、日の本池 他
計	<b>337.5</b>		

※下線は利用料金を徴収する施設や飲食・物販施設（以下「収益施設」という。）を示す。

※このほかに自動販売機・コインロッカーを設置する。

主要建築物一覧

エリア名	公園施設名	構造	規格
中の広場センターエリア	トイレ棟(花の広場)	RC造	1F_111.98m2
	展望台	S造	2F_367.1m2
	ログハウス	木造	2F_115.87m2
	トイレ棟(第2駐車場)	RC造	1F_96.25m2
	ビジターセンター	RC造	2F_1321.00m2
	中入口サイクリングセンター	S造	1F_192.00m2
	中入口料金所	S造	1F_8.10m2
	トイレ棟(第1駐車場)	RC造	1F_96.25m2
	調整池浄化施設	S造	1F_67.45m2
	シルバーカー置き場	S造	1F_68.93m2
	中入口食堂「中の茶屋」	木造	2F_227.42m2
	上水施設	S造	1F_65.91m2
	汚水処理施設	RC造	1F_105.44m2
	大型駐車場休憩所	木造	1F_52m2
ひばの里	神楽殿・参集殿	木造	1F_272.44m2
	工房2(木工房)_作業場	木造	1F_124.53m2
	工房2(木工房)_小屋	木造	1F_48.56m2
	電気室	RC造	1F_33.00m2
	工房1(やきもの工房)	木造	2F_182.45m2
	工房3(たたら工房)_炭焼き小屋1	木造	1F_33.27m2
	工房3(たたら工房)_炭焼き小屋2	木造	1F_22.81m2
	工房3(たたら工房)_鉄工房1	木造	1F_153.99m2
	農家1(下の農家)	木造	1F_166.52m2
	農家2(上の農家)	木造	1F_142.88m2
	農家1(下の農家)_蔵	木造	2F_43.72m2
	水車小屋	木造	1F_24.84m2
	農家2(上の農家)_納屋	木造	1F_38.02m2
	さとやま屋敷_土蔵	木造	2F_46.58m2
	さとやま屋敷_長屋門	木造	2F_131.95m2
	さとやま屋敷_母屋	木造	2F_533.41m2
	さとやま屋敷_米蔵	木造	1F_46.57m2
	さとやま屋敷_納屋1	木造	2F_93.14m2
	さとやま屋敷_納屋2	木造	1F_34.93m2
	さとやま屋敷_お堂	木造	1F_15.52m2
	さとやま展示館	RC造	2F_258.25m2
	倉庫	LS造	1F_197.16m2
	ゴミ集積所	S造	1F_100.00m2
	工房2(木工房)_シャワ-棟	木造	1F_19.31m2
	農家2(上の農家)_漬物倉庫	木造	1F_11.41m2
	工房3(たたら工房)_鉄工房2	木造	1F_74.15m2
	倉庫	LS造	1F_197.16m2
星の里	共同利用施設A-1	木造	1F_131.0m2
	共同利用施設A-4	木造	1F_131.70m2
	共同利用施設A-2	木造	1F_131.70m2
	共同利用施設A-3	木造	1F_131.70m2
	コテージA(1)	木造	2F_81.23m2
	コテージA(2)	木造	2F_81.23m2

エリア名	公園施設名	構造	規格
星の里	備北オートビレッジ管理センター	木造	2F_834.02m2
	コテージD(4)	木造	2F_49.12m2
	コテージB	木造	2F_51.58m2
	コテージC(1)	木造	1F_38.29m2
	コテージC(2)	木造	1F_38.29m2
	コテージC(3)	木造	1F_38.29m2
	コテージ身障者用A	木造	2F_64.08m2
	コテージD(1)	木造	2F_64.08m2
	コテージ身障者用B	木造	2F_49.12m2
	シャワー棟	木造	1F_60.67m2
	コテージD(2)	木造	2F_49.12m2
	コテージD(3)	木造	2F_49.12m2
	コテージD(5)	木造	2F_49.12m2
	コテージD(6)	木造	2F_49.12m2
	コテージD(7)	木造	2F_49.12m2
	コテージD(8)	木造	2F_49.12m2
	プロパン庫	CB造	1F_8.23m2
	木もれびの里トイレ	木造	1F_33.78m2
	コテージC(4)	木造	2F_49.12m2
	コテージC(5)	木造	2F_49.12m2
	備北オートビレッジトイレ	木造	1F_26.30m2
共同利用施設B	木造	1F_100.00m2	
コテージE	木造	2F_73.95m2	
つどいの里	芝生広場休憩所レストラン「湖畔レストハウス」	S造	2F_674.46m2
	大芝生広場便所2	PC造	1F_13.29m2
	プロパン庫	S造	1F_63.05m2
	大芝生広場便所1	PC造	1F_8.86m2
	林間休憩所	S造	1F_157.06m2
	林間休憩所便所	RC造	1F_121.77m2
	林間アスレチック便所	RC造	1F_15.75m2
	クラブハウス_事務所棟	S造	1F_372.00m2
	きゅうの森休憩所	S造	1F_243.00m2
	つどいの里便所1	RC造	1F_110.37m2
	つどいの里便所2	RC造	1F_110.37m2
	つどいの里便所3	RC造	1F_110.37m2
	さくら展望台	木造	1F_72.50m2
	クラブハウス_多目的棟	S造	1F_123.50m2
	堆肥化施設	S造	1F_221.90m2
	北入口センターエリア	総合管理事務所	RC造
バス車庫		S造	1F_48.95m2
北入口サイクリングセンター		RC造	1F_517.00m2
上水施設		S造	1F_56.00m2
エントランスセンター国兼		RC造	2F(B1F)_3551.74m2
休憩室		RC造	1F_18.00m2
北入口料金所		S造	1F_12.00m2
みのりの里	トイレ(みのりの里)	RC造	1F_10.00m2
いこいの森	トイレ(いこいの森)	RC造	1F_9.19m2

※面積は、延べ床面積を示す。

## 収益施設一覧

公園施設の名称			許可面積(m <sup>2</sup> )	備考	
1	駐車場	①	第1駐車場	12,180.2	
		②	第2駐車場	21,912.4	
		③	第3駐車場	3,586.6	
		④	第4駐車場	3,840.8	
		⑤	第5駐車場	19,466.6	
		⑥	第6駐車場	2,857.3	
		⑦	第7駐車場	3006.0	
		⑧	大型駐車場	5,191.4	
2	レンタサイクル施設	①	中入口サイクリングセンター	192.0	
		②	北入口サイクリングセンター	410.5	部分許可
3	飲食施設	①	中入口食堂「中の茶屋」	227.4	
		②	芝生広場休憩所レストラン「湖畔レストハウス」	252.1	部分許可
		③	エントランスセンター国兼レストラン「レストラン国兼」	322.2	部分許可
		④	エントランスセンター国兼軽食コーナー「軽食きゆうくん」	133.5	部分許可
4	物販施設	①	中入口売店「ランバス」	118.6	部分許可
		②	エントランスセンター国兼売店「売店はなちゃん」	123.2	部分許可
		②	エントランスセンター国兼倉庫	51.8	部分許可
5	自動販売機	①	公園内19ヶ所	49.9	
6	コインロッカー	①	公園内3ヶ所	2.7	
7	フィッシングエリア	①	国兼池岸部	200.0	部分許可



備北オートビレッジ(キャンプ場)

区分	名称	施設内容	全体許可 面積(m <sup>2</sup> )	内建物面積(m <sup>2</sup> ) (建築面積)	内敷地面積 (m <sup>2</sup> )	備考	
キャンプ場	管理センター	1棟	314.5	314.5	—	部分許可	
	駐車場	2箇所	1051.0	—	1051.0		
			782.0				
	管理棟・駐車場小計			2147.5	314.5	1051.0	
	一般カーサイト(上側)	一般カーサイト 13区画		7142.0	—	6976.7	
		共同利用施設(A) 1棟			165.3		
		細園路含む			—		
	一般カーサイト(下側)	一般カーサイト 25区画		11584.0	—	11253.4	
		共同利用施設(A) 2棟			330.6		
		一般カーサイト小計			18726.0		495.9
	キャンピングカーサイト	キャンピングカーサイト 13区画		7242.0	—	7076.7	
		共同利用施設(A) 1棟			165.3		
	フリーサイト	フリーサイト 21区画程度		3802.0	—	3702.0	
		共同利用施設(B) 1棟			100.0		
		階段含む			—		
	キャンピングカーサイト・フリーサイト小計			11044.0	265.3	10778.7	
	コテージサイト (カーサイト側)	コテージ(D) 7棟		2004.0	293.3	1650.0	
		シャワー棟 1棟			60.7		
	コテージサイト (カーサイト側)	コテージ(A) 2棟		1635.0	108.3	1433.3	
		コテージ(B) 1棟			42.9		
		コテージ(E) 1棟			50.5		
	コテージサイト (カーサイト側)	コテージ身障者(A) 1棟		328.0	61.4	266.6	
	コテージサイト (熊野池側)	コテージ(D) 1棟		904.0	41.9	800.7	
		コテージ身障者(B) 1棟			61.4		
	コテージサイト (熊野池側)	コテージ(C) 1棟		398.0	41.9	356.1	
	コテージサイト (熊野池側)	コテージ(C) 2棟		717.0	83.8	633.2	
	コテージサイト (熊野池側)	コテージ(C) 2棟		1160.0	83.8	1076.2	
	コテージサイト小計			7146.0	929.9	6216.1	
	キャンプ場利用者用園路			6323.0	—	6323.0	繁忙期のフリー サイト利用考慮
	キャンプ場利用者用園路			1299.0	—	1299.0	
園路小計			7622.0	—	7622.0		
附帯施設	ゲート 2基		4.0	—	4.0		
	キャンプファイヤーサークル1基		3.0	—	3.0		
附帯施設小計			7.0	—	7.0		
合計			46692.5	2005.6	43904.9		

# 国営備北丘陵公園 運営維持管理基本方針

令和5年 4月

国土交通省 中国地方整備局

# 目 次

1. 運営維持管理基本方針の目的・位置づけ .....	1
1. 1 公園建設の基本理念及び基本方針 .....	1
1. 2 運営維持管理基本方針の策定の背景・目的 .....	2
1. 3 運営維持管理基本方針の位置づけ .....	2
1. 4 運営維持管理基本方針の対象 .....	2
2. 運営維持管理の基本方針 .....	3
2. 1 国営備北丘陵公園の公園づくりの基本理念 .....	3
2. 2 今後の運営維持管理の基本方針 .....	3
3. 運営維持管理の重点事項 .....	8

## 1. 運営維持管理基本方針の目的・位置づけ

---

### 1. 1 公園建設の基本理念及び基本方針

国営備北丘陵公園は、中国地方のほぼ中央部の広島県庄原市に位置し、県内最大のため池である国兼池と緑豊かな丘陵地を計画地とする全国で11番目、中国地方では唯一の国営公園として、国が設置したイ号の国営公園である。

広大な樹林地や県内最大の国兼池をはじめとする多くのため池などの地域資源を活用しつつ、時代のニーズに応じた多様なレクリエーション活動の場を提供する観点から、6つのエリアと2つのセンターエリアに区分し施設整備を行った。

昭和57年度の事業着手後、平成7年4月に中入口センターエリア・ひばの里等80haを開園し、その後順次追加開園を行い、平成24年4月のいこいの森約109haの開園を持って全園開園となっているところである。

国営備北丘陵公園では、「ふるさと・遊び」を基本テーマに、以下の基本理念及び基本方針のもと整備及び運営維持管理を行っている。

#### 【国営備北丘陵公園建設の基本理念】

国営備北丘陵公園は、備北地方のたおやかな景観と風土を生かし、「ふるさと・遊び」を基本テーマに、周辺環境との調和と連携を図り、森と湖に囲まれた緑豊かな自然の中で、地域の歴史・伝統文化とのふれあいや多様なレクリエーション活動を通じて、人間性の回復と向上の場となる公園を目指し、以下の通り公園整備の基本理念を定めている。

##### 1. 基本理念

- 1) 緑豊かな自然へのいざない
- 2) 中国地方の歴史や文化とのふれあい
- 3) 多様なレクリエーションへのしたしみ
- 4) 周辺環境とのつながり

#### 【国営備北丘陵公園建設の基本方針】

国営備北丘陵公園は、基本理念をより具体的なものとするため、公園整備の基本方針を以下のように定めている。

##### 1. 基本方針

- 1) 国兼池を中心とした湖畔景観や、丘陵景観等の自然を生かした公園とする
- 2) 中国地方の古い文化の継承や、新しい文化をはぐくむことのできる公園とする
- 3) 四季にわたる多様なレクリエーションに対応できる公園とする
- 4) 中国地方の全域から利用できる公園とする
- 5) 地域とのふれあいのできる公園とする

## 1. 2 運営維持管理基本方針の策定の背景・目的

国営備北丘陵公園は、中国地方全域からの利用が可能な中国地方のほぼ中心に位置し、中国縦貫自動車道や中国横断自動車道尾道松江線を軸とした高速道路網により各主要都市圏と結ばれ、令和3年度には年間約41万人、当初開園以来累計で約1,135万人（令和3年度末時点）の方に利用されている。

国営備北丘陵公園では、平成7年の当初開園以来、平成24年4月のいこいの森の開園により全園となる338.8haが開園し、「基本理念」や令和3年6月に公表した「国営備北丘陵公園管理運営プログラム」に基づき、多様レクリエーションニーズに対応できる公園運営や老朽化に対応した改修等の適正な維持管理に努めているところである。

一方、「公共サービス改革基本方針（H22.7.6閣議決定）」に基づき、平成25年度以降、運営維持管理業務について民間事業者も含めた総合評価による競争入札を行うこととなり、事業者に対し、運営維持管理業務にあたっての基本的な考え方を示す必要があることから「運営維持管理基本方針」を策定したものである。

## 1. 3 運営維持管理基本方針の位置づけ

この運営維持管理基本方針は、中国地方で唯一の国営公園である国営備北丘陵公園が、その使命や役割を担うための運営維持管理のあり方を示したものであり、以下の内容で構成している。

- ①運営維持管理の基本方針
- ②運営維持管理の重点事項

## 1. 4 運営維持管理基本方針の対象

基本方針は、既に供用している全園を対象としたものである。

今後の運営維持管理においては、レストランや駐車場等の収益施設についても、互いに連携・調整を図りながら、効果的・効率的な維持管理に努めるものとする。

## 2. 運営維持管理の基本方針

---

### 2. 1 国営備北丘陵公園の公園づくりの基本理念

国営備北丘陵公園では、これまで、上述した基本テーマ、基本理念及び基本方針に基づく公園づくりを進めてきたところであり、今後は、社会情勢の変化などに対応し運営維持管理を進めていくこととなるが、基本テーマ・基本理念及び基本方針については共通した考え方として今後も継承していくものとする。

### 2. 2 今後の運営維持管理の基本方針

国営備北丘陵公園は、その存在価値や利用価値を、継承・連携・発信していくことにより、良好な自然的条件を有効利用し、多様なレクリエーションの需要に対応する都市公園としての役割を担う公園である。

公園の存在価値とは、社会資本である公園が公共の福祉の増進等に貢献する機能や施設を有していることであり、公園の存在自体に価値があることである。この存在価値は、市場原理になじみにくく、持続的に維持しなければならない根元的なものである。

一方、利用価値とは、存在価値を維持した上で、公園施設や機能を活用した様々な活動が豊かに展開される公園の利用環境を意味している。この利用価値は、多様な主体の知恵や工夫を活用して、安全、安心、快適な公園環境を創出していかなければならないものである。

この存在価値や利用価値を継承・連携・発信していくためには、国営備北丘陵公園を運営維持管理・利用する多様な主体（国、運営維持管理事業者、NPO、ボランティア、公園利用者等）が、今後の国営備北丘陵公園のあるべき目標・将来像を共有し、国営備北丘陵公園のさらなる魅力向上に向けた取組を推進していく必要がある。

今後の国営備北丘陵公園における運営維持管理の方針として、「公園での交流を通じて、中国地方の自然、歴史文化の保存・継承や広域観光を推進し、地域の活性化に貢献するとともに、多様な主体との連携・協働により、だれもが安全で快適に利用できる公園の管理運営を進める」ことを念頭に、以下に示す5つの基本方針を設定するものである。

### 基本方針1) 中国地方の豊かな歴史や伝統文化の保存・継承の推進

- ・ 中国地方の特徴である里山環境ではぐくまれた歴史・伝統文化の保存、継承の取り組みを推進。
- ・ 中国山地でかつて行われていた古代たたら鉄づくりの再現や古代米づくり、里山の四季の演示（服装・食べ物・暮らしぶり・年中行事など）を通じて地域の歴史や伝統文化の保存・継承の取り組みを推進するとともに、関連する取り組みを行う団体と連携して広域的に情報発信を行う。

#### [国営備北丘陵公園の実績]



【国選定技術者・ボランティアの等の協力による「古代たたら鉄づくり体験」】



【地元保育所等の体験プログラム】

### 基本方針2) 自然環境の保全・活用と循環型社会の構築の推進

- ・ 貴重な生物種を有する里山の多様な自然環境の保全、活用の取り組みを推進。
- ・ 国蝶であるオオムラサキをはじめ、多様な動植物が生息・生育できるような自然環境の保全、復元を進めるとともに、学習の場を提供し、環境問題に対する関心を高める取り組みを推進。
- ・ 公園内で発生したせん定枝や除草した草のチップ化、堆肥化して再利用する取り組みを引き続き行い、循環型社会の構築に貢献。

#### [国営備北丘陵公園の実績]



【地元小学校と協働で整備したビオトープでの生物調査】



【オオムラサキの保護・繁殖の取り組み】

### 基本方針3) 連携による広域観光の推進、地域の活性化

- ・ 中国地方の観光情報の発信や企画展示を行うなど、中国地方の多様な観光資源を公園の利用者に発信するとともに、中国横断自動車道（中国やまなみ街道）沿線施設と連携した効果的な広報を実施し、広域観光を推進。
- ・ 庄原市、地元団体、NPO や民間企業など、地域との連携による交流イベントの開催等により、地域の活性化に貢献。
- ・ 北入口センターエリアのエントランスセンター国兼を地域の情報発信の場や地域と公園来園者との交流人口の拡大による地域活力の向上の場として活用することを目的とした検討を実施し、地域の活性化を支援。

【国営備北丘陵公園の実績】



【庄原市との共催による地域交流イベント「さとやま夢まつり」】



【NPO法人との連携による地域交流イベント「中国山地やまなみ大学」】

### 基本方針4) 協働による公園管理を通じた地域の担い手の養成

- ・ 地域住民や公園利用者等との協働による公園管理を推進。
- ・ 地元住民との協働による花壇づくり、いこいの森散策ガイドボランティアなど、多様な主体が公園づくりに参加できる取り組みを充実することで、参加型の公園管理の仕組みづくりを進めるとともに、地域づくりに主体的に取り組む担い手の養成に貢献。

【国営備北丘陵公園の実績】



【ガイドボランティアによる自然観察会】



【ボランティアによる花壇づくり】



## 基本方針5) 安全で安心な公園づくりの推進

- ・ 公園施設長寿命化計画に基づき、計画的かつ効果的な施設の補修・改修を実施し、施設の長寿命化をはかることにより、ライフサイクルコストの平準化に努める。
- ・ 遊具などの利用案内や巡視・点検を適切に行い、安全管理を徹底。
- ・ 車椅子利用者の方も快適に利用できるルートの拡大。
- ・ ホームページや公園マップ、ガイドマップ、案内サインの多言語化、園内での Wi-Fi 環境整備を進めるなど、ユニバーサルデザインの考え方に基づき、近年増加するインバウンドにも対応し、訪日外国人旅行者を含めた誰もが安全で安心して利用できる公園づくりを推進。
- ・ 庄原市の緊急避難場所に指定されており、地震等の災害発生時に来園者及び周辺住民の方を受け入れる環境を引き続き維持・向上することで、地域の防災性向上に寄与。

【国営備北丘陵公園の実績】



【障害者と健常者がともに遊べる大型複合遊具】



【シルバー・身体障害者優先の無料園内移動施設】

## 基本方針6) 更なる入園者増加に向けたイベントの展開

- ・ 四季を通じて多彩なイベントを開催し、来園者の多様なニーズに対応する様々なプログラムを提供することにより、更なる入園者数の増加を図る。

【国営備北丘陵公園の実績】



【春まつり】



【夏まつり】



【秋まつり】



【ウインターイルミネーション】

### 基本方針7) 積極的な広報展開

- ・ 四季を通じた多彩なイベントの開催時においては、マスメディアへのタイムリーな情報発信や、チラシ、ポスター、リーフレットの配置・配付を行うとともに、地元自治体や他の観光施設と連携した広報活動を実施。また、ホームページに加え、SNSでの積極的な情報発信を実施。

【国営備北丘陵公園の実績】



【マツダスタジアムでのPR活動】



【SNSによる情報発信】

### **3. 運営維持管理の重点事項**

---

2. で定めた基本方針と併せ国営備北丘陵公園の運営維持管理にあたり重点的に取り組む事項を整理した。

#### **(1) 中国地方の豊かな歴史や伝統文化の保存・継承の推進**

- ・ 当初開園以来継続して実施している古代たたら鉄づくりの継承と公園利用者への参画の拡大
- ・ 歴史・伝統文化の保存、継承に向けた体験プログラムの継続と新たな取組みの推進
- ・ 地元団体、NPO等の歴史・伝統文化の保存、継承に関する活動の支援・調整

#### **(2) 自然環境の保全・活用と循環型社会の構築の推進**

- ・ いこいの森エリア等での自然環境学習や体験活動プログラムの積極的な提供
- ・ ササユリ等の園内に自生する貴重種の保全と積極的な活用
- ・ 国が実施する自然環境学習への継続的なサポート
- ・ 園内リサイクル材の積極的な活用とチップを活用した昆虫飼育の推進

#### **(3) 連携による広域観光の推進、地域の活性化**

- ・ 庄原市、観光協会等地元団体と連携した交流イベントの継続と新たな取組みの推進
- ・ 高速道路網等を活かした、広域観光の推進を図るための情報発信の強化
- ・ 地元団体及び周辺観光施設との連携による観光ネットワークの継続と拡大

#### **(4) 協働による公園管理を通じた担い手の養成**

- ・ 既存ボランティア活動の継続的な支援と充実
- ・ 新たなボランティアネットワークを構築するための情報発信と調整の強化
- ・ 里山管理体験などの公園運営に資する体験学習の推進

#### **(5) 安全で安心な公園づくりの推進**

- ・ 安全・安心で利用して頂くための施設点検の徹底と効率的な修繕の実施
- ・ 快適に利用して頂くための利用サービスの充実
- ・ 誰にでもわかりやすい案内サインやインフォメーションの充実

R5-9 国営備北丘陵公園  
運営維持管理業務  
共通仕様書

令和5年4月

国土交通省中国地方整備局

## 第1章 総則

### 第1条 目的

国営備北丘陵公園は（以下「本公園」という。）、広島県庄原市に国が設置したイ号国営公園であり、中国地方では唯一の国営公園である。

本公園の計画面積は約340haであり、ひばの里、水辺の里国兼池、星の里、みのりの里、いこいの森の6つのエリアと、中入口、北入口の2つのセンターエリアに区分し施設整備を行っている。（別添1「公園平面図」、別添2「土地利用方針」参照）

「ふるさと・遊び」を基本テーマに、周辺環境との調和を図り、森と湖に囲まれた緑豊かな自然の中で、中国地方の歴史や伝統文化とのふれあい及び多様なレクリエーションニーズ活動を通じて、人間性の回復と向上の場となる公園とするため、以下の4つの基本理念と基本理念を具体化するため5つの基本方針を定めている。（別紙4「国営備北丘陵公園運営維持管理基本指針」参照）

#### 1) 基本理念

周辺環境との調和と連携を図り、森と湖に囲まれた緑豊かな自然の中で、地域の歴史・伝統文化とのふれあいや多様なレクリエーション活動を通じて、人間性の回復と向上の場となる公園を目指し、以下の通り公園整備の基本理念を定めている。

- (1) 緑豊かな自然へのいざない
- (2) 中国地方の歴史や文化とのふれあい
- (3) 多様なレクリエーションへのしたしみ
- (4) 周辺環境とのつながり

#### 2) 基本方針

基本理念をより具体化するために下記の5つを基本方針とする。

- (1) 国兼池を中心とした湖畔景観や、丘陵景観等の自然を生かした公園
- (2) 中国地方の古い文化の継承や、新しい文化をはぐくむことのできる公園
- (3) 四季にわたる多様なレクリエーションに対応できる公園
- (4) 中国地方の全域から利用できる公園
- (5) 地域とのふれあいのできる公園

平成7年の当初開園から令和3年度末までの累計公園利用者数は約1,135万人であり、令和3年度には年間約41万人の方々に利用されている。

本業務は、豊かな緑につつまれた広い公共空間と里山の自然環境保全に配慮した公園として、より多くの公園利用者が安全で快適に公園を利用できるよう、公園利用者サービスや利用指導を図るとともに、公園の質的水準を維持、向上させ、本公園全般にわたり、公園資産を保全、増進させることを目的とする。

### 第2条 適用及び用語の定義

本仕様書は、R5-9 国営備北丘陵公園の運営維持管理業務のうち、「本業務全体のマネジメント及び企画立案業務」、「施設・設備維持管理業務」、及び「植物管理業務」（以下「本業務」という。）に適用する。

なお、本仕様書に用いる用語の定義は、次の各号に掲げるとおりである。

- 1) 「中国地方整備局」とは、国営公園の管理主体者であり、本業務の発注者のこと。

- 2) 「調査職員等」とは、契約図書に定められた範囲内において、事業者又は事業者の指定する職員に対する指示、承諾又は協議等の職務を行う委託者の指定する職員で、総括調査職員、主任調査職員及び調査職員を総称している。
- 3) 「検査担当者」とは、事業者の指定する本業務に関する作業完了の確認を行う職員をいう。
- 4) 「事業者」とは、国営公園の運営維持管理者として、本業務を受託した者のこと。
- 5) 「公園利用者」とは、本公園を利用する者のこと。
- 6) 「自主事業」とは、公園の利便性や魅力をより一層高めるため、中国地方整備局と事前に協議し、都市公園法（昭和 31 年法律第 79 号）第 5 条、第 6 条又は 12 条に基づく許可を得た上で、事業者の提案により土地使用料等を納めて独立採算により臨時、通年で飲食・物販施設の設置運営や行催事を行う事業のこと。
- 7) 「収益施設」とは、利用料金の徴収や売上金を得て事業者の収入とするために事業者が実施する事業の対象となる施設であり、その使用に当たっては、都市公園法施行令（昭和 31 年政令第 290 号）第 20 条に基づき、施設使用料または建物使用料及び土地使用料を納めることが必要となる場合がある。
- 8) 「入園料」とは、都市公園法施行令（昭和 31 年政令第 290 号）第 20 条第 2 項及び都市公園法施行規則（昭和 31 年建設省令第 30 号）第 11 条第 2 項に基づき、公園利用者から徴収する料金のこと。
- 9) 「利用料金」とは、収益施設の使用やそれに伴うサービスの対価として、収益施設等を利用する者から徴収する料金のこと。
- 10) 「施設使用料」とは、都市公園法施行令（昭和 31 年政令第 290 号）第 20 条に基づき、施設運営者が中国地方整備局に納める公園の土地または建物の使用にかかる料金のこと。
- 11) 「建物使用料及び土地使用料」とは、本公園の土地または建物を使用して臨時、通年で飲食・物販施設等を設置する場合に、「行政財産を使用又は収益させる場合の取り扱いの基準について」（昭和 33 年蔵管第 1 号）に基づき中国地方整備局から金額を通知し、事業者が中国地方整備局に納める料金のこと。ただし、公共性の高い行催事を国事務所との共催により行う場合は、建物使用料及び土地使用料は不要となる場合がある。
- 12) 「業務責任者」とは、本共通仕様書の第 13 条に示す業務内容である本業務全体のマネジメント及び企画立案、施設・設備の維持管理、植物管理の個々の業務遂行を監理するもののこと。
- 13) 「総括責任者」とは、本業務全体を監理するものであり、業務責任者のうち、本業務全体のマネジメント及び企画立案の業務責任者をもってそれにあてること。
- 14) 「スタッフ」とは、事業者が業務を履行するための職員、アルバイト、その他関係従事者をいう。
- 15) 「管理物件」とは、別添 1 「公園平面図」に示す敷地及び附属設備を指す。なお、同敷地内であっても、第三者が持ち込み、または、管理許可を受け、もしくは占有している設備・機器、工作物等については、その対象から除外する。
- 16) 「国事務所」とは、国土交通省中国地方整備局三次河川国道事務所のこと。
- 17) 「管理事務所」とは、別添 3 「管理事務所図」に示す建築物を指す。
- 18) 「管理センター」とは、管理事務所を拠点として本業務を遂行する組織のこと。
- 19) 「修繕」とは、施設の劣化した部分又は部材について、性能又は機能を原状あるいは事実上支

障のない状態まで回復させること。

- 20) 「改修」とは、施設の劣化した部分又は部材について、性能又は機能を従前より向上させる措置を行うこと。
- 21) 「保守」とは、機器等の必要とする性能または機能を維持する目的で行う消耗品または材料の取り替え、注油、汚れ等の除去及び部品の調整等の軽微な作業を行うこと。
- 22) 「点検」とは、施設の機能及び劣化の状態を一つ一つ調べることをいい、機能に異常又は劣化がある場合、必要に応じて対応処置を判断する事を含む。
- 23) 「指示」とは、中国地方整備局又は調査職員等が事業者に対し、業務の遂行上必要な事項について書面をもって示し、実施させることをいう。
- 24) 「通知」とは、中国地方整備局又は調査職員等が事業者に対し、又は事業者が中国地方整備局若しくは調査職員等に対し、業務に関する事項について、書面をもって知らせることをいう。
- 25) 「報告」とは、事業者が中国地方整備局又は調査職員等に対し、業務の遂行に係わる事項について、書面をもって知らせることをいう。
- 26) 「承諾」とは、事業者が中国地方整備局又は調査職員等に対し、書面で申し出た業務の遂行上必要な事項について、調査職員等が書面により業務上の行為に同意することをいう。
- 27) 「協議」とは、書面により契約図書の協議事項について、中国地方整備局又は調査職員等と事業者が対等の立場で合議することをいう。
- 28) 「提出」とは、事業者が中国地方整備局又は調査職員等に対し、業務に係わる事項について書面又はその他の資料を説明し、差し出すことをいう。
- 29) 「書面」とは、定められた様式または調査職員等が指示する様式による、手書き、印刷等の伝達物をいい、発行年月日を記録し、記名（署名または押印を含む）したものを有効とする。なお、情報共有システム等の活用も可とする。
- 30) 「検査」とは、既済検査あるいは完了検査のことをいう。
- 31) 「勧告」とは、中国地方整備局又は調査職員等が事業者に対し、業務等に関する事項について、書面をもって、改善等の行動をとるように説きすすめることをいう。
- 32) 「命令」とは、中国地方整備局又は調査職員等が事業者に対し、業務等に関する事項について、書面をもって、改善等の一定の義務を課する具体的な処分をいう。
- 33) 「モニタリング業務」とは、事業者が実施する利用実態調査及び本業務に対する自己評価並びにその結果について中国地方整備局に報告を行う一連の業務を指す。

### 第3条 総則

1. 本仕様書は、本業務を遂行するために必要な事項を定め、もって本公園の適正な運営維持管理を期するものである。
2. 本業務の実施は、国営備北丘陵公園運営業務委託契約書（以下「契約書」という。）によるほか、本仕様書によるものとする。

### 第4条 準拠規定

本業務の遂行に当たっては、次の各号に掲げる基準等に準拠する。なお、各基準等は最新版を用いるものとする。

- 1) 都市計画法
- 2) 都市公園法
- 3) 道路交通法
- 4) 景観法、屋外広告物条例
- 5) 建築物における衛生的環境の確保に関する法律  
建築物環境衛生管理基準（厚生労働省）
- 6) 消防法（消防庁）
- 7) 建築基準法
- 8) 労働基準法
- 9) 下水道法
- 10) 水道法
- 11) 水質汚濁防止法
- 12) 浄化槽法
- 13) 食品衛生法
- 14) 廃棄物の処理及び清掃に関する法律
- 15) 大気汚染防止法
- 16) 騒音規制法
- 17) 振動規制法
- 18) 個人情報保護に関する法律
- 19) 高齢者、身体障害者等の公共交通機関を利用した移動の円滑化の促進に関する法律
- 20) 高齢者、障害者等の移動等の円滑化の促進に関する法律
- 21) 電気事業法及びこれに基づく政令等
- 22) 電気設備に関する技術基準を定める省令
- 23) 建築保全業務共通仕様書（国土交通省大臣官房官庁営繕部）
- 24) 建築保全業務報告書作成の手引き（国土交通省大臣官房官庁営繕部）
- 25) 公共建築工事標準仕様書（建築工事編）  
（国土交通省大臣官房官庁営繕部）
- 26) 公共建築改修工事標準仕様書（建築工事編）  
（国土交通省大臣官房官庁営繕部）
- 27) 公共建築工事標準仕様書（電気設備工事編）  
（国土交通省大臣官房官庁営繕部）
- 28) 公共建築改修工事標準仕様書（電気設備工事編）  
（国土交通省大臣官房官庁営繕部）
- 29) 公共建築工事標準仕様書（機械設備工事編）  
（国土交通省大臣官房官庁営繕部）
- 30) 公共建築改修工事標準仕様書（機械設備工事編）  
（国土交通省大臣官房官庁営繕部）
- 31) 移動等円滑化のために必要な特定公園施設の設置に関する基準を定める省令
- 32) 移動等円滑化の促進に関する基本方針（国家公安委員会、総務省、国土交通省）



- 33) 都市公園の移動等円滑化整備ガイドライン（国土交通省）
- 34) 公園のユニバーサルデザインマニュアル  
（財団法人 都市緑化技術開発機構 公園緑地バリアフリー共同研究会編）
- 35) 都市公園における遊具の安全確保に関する指針（改訂第2版）  
（国土交通省都市局公園緑地・景観課）
- 36) 国土交通本省委託契約取扱要領（別添4）
- 37) 改訂・日本の絶滅の恐れのある野生生物レッドデータブック  
（環境省自然環境局野生生物課編）
- 38) 広島県レッドデータブック 2003
- 39) 絶滅のおそれのある野生動植物の種の保存に関する法律
- 40) 特定外来生物による生態系等に係る被害の防止に関する法律
- 41) 猛禽類保護の進め方（環境庁自然保護局野生生物課編）
- 42) 土木工事標準仕様書
- 43) 土木工事施工管理基準
- 44) 工事記録写真撮影基準
- 45) 電気通信設備工事標準仕様書
- 46) 機械設備工事標準仕様書
- 47) 測量・調査・設計業務必携
- 48) 土木工事必携
- 49) 土木工事施工管理の手引き
- 50) 河川法
- 51) 建設業法
- 52) 建設工事に係る資材の再資源化に関する法律
- 53) 国有財産法、会計法、会計検査院法、国の債権管理等に関する法律
- 54) 遺失物法
- 55) 容器包装に係る分別収集及び再商品化の促進等に関する法律
- 56) 原状回復をめぐるトラブルとガイドライン（改訂版）（国土交通省住宅局住宅総合整備課）
- 57) 都市公園の樹木の点検・診断に関する指針（案）（平成29年9月 国土交通省）
- 58) その他、関係諸法令等

## 第5条 事業者の義務

1. 運営維持管理者となる事業者は、本業務について善良なる管理者の注意をもって実施する義務を負うものとする。
2. 本公園の設置の意義を踏まえて、その効用を最大限発揮させるよう、努力しなければならない。
3. 本業務全般について企画立案を行い、目標及び業務計画を策定し、その一元的管理方針のもとで、第2章に示す多岐にわたる業務を総合的な調整のもと、相互連携を保ち、適切に進捗管理を行いつつ実施しなければならない。
4. 事業者は、本公園の管理について創意工夫のある企画や効率的な運営等により、公園利用者の多様なニーズに応え、質の高いサービスの提供を図り、効果的・効率的な管理運営を目指さなければ

ならない。

5. 事業者は、本業務の実施にあたって、中国地方整備局及び調査職員等と常に密接な連絡をとり、本業務の目的の達成を図るものとし、その実施状況を記録しておくものとする。

#### 第6条 中国地方整備局と事業者の責任分担

本公園の運営維持管理を実施するにあたり、中国地方整備局と事業者の責任分担を下表「中国地方整備局と事業者の責任分担一覧表」のとおりとする。ただし、「中国地方整備局と事業者の責任分担一覧表」に定める事項に疑義が生じた場合、又は「中国地方整備局と事業者の責任分担一覧表」に定めのない事項については、中国地方整備局と事業者の間で十分に協議のうえ決定するものとする。

中国地方整備局と事業者の責任分担一覧表

項目	内容	中国地方整備局	事業者
料金徴収業務	入園料（収益施設等運営に係るものを除く。）の徴収業務		○
公園施設の管理	公園施設の管理（都市公園法第 5 条に基づき設置・管理している施設は除く。）		○
物品の管理	中国地方整備局より提供のあった物品の管理		○
	本業務において取得した物品及び消耗品の管理		○
苦情・要望対応	施設管理、運営業務内容に対する住民及び公園利用者からの苦情、訴訟、要望への対応		○
	上記以外の場合	○	
事故・災害時対応	本仕様書等に記載された業務内容による対応		○
	上記以外の場合	○	
物価変動	人件費、物品費等物価変動に伴う経費の増		○
	但し、30/1000 以上の物価変動が見込まれる場合	○	
金利変動	金利の変動に伴う経費の増		○
運営日時の変更	開園日時の変更（事業者による提案）に伴う経費の増減		○
許認可	都市公園法に基づく許認可	○	
	公園利用者の受付及び書類交付手続きの補助		○
施設・物品等の修繕	事業者の責めに帰すべき事由による場合（事業者による管理が不適切なために修繕が必要になった場合も含む。）（以下この表において「①」という。）		◎
	修繕にかかる費用が 1 件あたり 100 万円を超えない場合かつ年間修繕費用（※1）312 万円（税抜き）【令和 5 年度分】、2,122 万円【令和 6～8 年度の各年度分】、1,810 万円（税抜き）【令和 9 年度分】を超えない場合（上記①を除く。）		○
	上記 2 項目以外の場合 ※予算の状況により施設の使用中止又は臨時閉園とする場合には、年間業務計画の変更を協議するものとする。	○	
不可抗力	大規模な自然災害等（災害対策本部運営計画に基づく警戒体制以上の体制をとるような事態）の不可抗力（以下この表において「②」という。）により公園施設に著しい損害を受けた場合に、公園を一時閉園するなどして行わなければならない施設、設備等の復旧等 ※上記②により施設の使用中止又は臨時閉園とする場合には、対応を協議するものとする。	○	
公園利用者への損害	事業者の責めに帰すべき事由により、公園利用者へ損害を与えた場合（事業者の不適切な運営、又は施設管理による公園利用者の怪我等）		◎
	共通仕様書第 3 1 条の保険の付保及び事故の補償に係る場合		○
	上記 2 項目以外の場合	○	
第三者への損害	事業者の責めに帰すべき事由により、第三者に損害を与えた場合		◎
	上記以外の場合	○	

※年間修繕費用は、軽微な維持管理修繕（点検を除く）に要した費用の平成 30 年～令和 3 年の実績平均を踏まえた額であり、本業務において事業者によるこれと同程度の修繕を見込んでいる。実績は、別紙 30「建物・工作物に係る修繕履歴」を参照のこと。

※事業者の責任分担に係る項目のうち◎については、委託費を充当することはできない。

#### 第7条 中国地方整備局又は調査職員等による指示

中国地方整備局長又は調査職員等は、事業者による業務の適切かつ確実な実施を確保するために必要があると認めるときは、事業者に対し、必要な措置をとるべきことを指示できるものとする。

#### 第8条 契約の解除

中国地方整備局は、事業者が次のいずれかに該当するときは、契約を解除することができる。

- a) 公共サービス改革法第22条第1項第1号イからチ又は同項第2号に該当するとき。
- b) 繰り返し法令違反を行ったとき。
- c) 暴力団を業務を統括する者又は従業員として雇用していることが明らかになったとき。
- d) 暴力団又は暴力団関係者との社会的に非難されるべき関係を有していることが明らかになったとき。

## 第2章 業務内容

### 第9条 運営維持管理基本方針

事業者は、国有財産としての適正な管理を保持しつつ、創意工夫やノウハウを積極的に発揮し、次の各号に掲げるに方針に則り、本業務の遂行に努めなければならない。

#### 1) 管理運営方針

管理運営業務については、本公園での交流を通じて、中国地方の自然、歴史文化の保存・継承や広域観光を推進し、地域の活性化に貢献するとともに、多様な主体との連携・協働により、誰もが安全で快適に利用できる公園づくりを進めるため、以下の方針に留意して実施するものとする。

- (1) 中国地方の豊かな歴史や伝統文化の保存・継承の推進
- (2) 自然環境の保全・活用と循環型社会の構築の推進
- (3) 連携による広域観光の推進、地域の活性化
- (4) 協働による公園管理を通じた地域の担い手の育成
- (5) 安全で安心な公園づくりの推進

#### 2) 維持管理方針

##### (1) 植物管理

当初の植栽意図を踏まえ各植物の特性に配慮した上で、適正に持続・育成するよう必要な管理を行うとともに、自然の生態系にも配慮し適切な生育・生息環境が保たれるような保全・管理に努めること。

特に、草花については、本公園の主要な集客施設であることを踏まえ、四季の景観や季節及び生物の生息環境、また公園利用者への花風景の演出を配慮した適切な修景及び管理を行うこと。

##### (2) 施設管理

建物、工作物等の施設や設備については、安全で安心して快適に利用できる公園環境の提供を図るため、各種施設の位置、機能、特性を十分に把握した上で、全ての施設を清潔かつその機能を正常に保持するため、適正な維持管理及び保守点検の履行を確実に実施すること。

### 第10条 業務実施の基本的事項

事業者は、本業務の実施にあたっては、各業務間の総合調整を十分に図り、次に掲げる項目に留意すると合わせ、第1条に示す基本理念及び基本方針に沿った運営維持管理を行うものとする。

- 1) 安全で快適な利用がされるように利用指導及び公園利用者サービスを適切に行うとともに、利用の活性化を図るために公園利用者ニーズに的確に対応した利用促進策を展開する。
- 2) 市民参加を推進するため、園内のボランティア活動への支援・指導に努める。
- 3) 乳幼児連れの公園利用者、障害者、高齢者等への適切な対応等を図る。
- 4) 地域との良好な関係を維持するため、地元公共団体、企業、市民等との連携を図る。
- 5) 様々な管理技術の駆使や、効率的な管理運営等を通じて、常に経費の削減に配慮しながら高品質な維持管理を実施する。
- 6) 災害や事故等における危機管理を徹底するとともに、緊急連絡体制、非常参集体制を確立し、大規模災害時には災害復旧活動拠点としても機能するよう、適切な対応を行う。
- 7) 有機性廃棄物の堆肥化や塵芥のリサイクル等、園内での資源の有効活用に配慮する。
- 8) 良好な景観の形成に努めた維持管理を実施する。
- 9) 利用状況に応じ、適正に本業務を行い、利用に支障をきたさないように配慮する。

## 第11条 履行場所及び履行期限

### 1. 履行場所

施設名称 国営備北丘陵公園

所在地 〒727-0021 広島県庄原市三日市町4-10

敷地面積 338.8ha

※別添1「公園平面図」を参照すること。

### 2. 履行期限

令和6年2月1日から令和10年1月31日までとする。

事業者は、本業務が適正かつ円滑に実施できるよう過年度受託者から契約日以降業務開始日までに必要な引き継ぎを受け、開園に備えなければならない。

## 第12条 公開日時等

本業務の履行期間における本公園の公開日、公開時間、入園料については原則として官報告示に従う  
開園期間及び時間

エリア	開園期間	開園時間
供用区域	3月1日～6月30日	9:30～17:00
	7月1日～8月31日	9:30～18:00
	9月1日～10月31日	9:30～17:00
	11月1日～11月22日及び12月26日～2月末日	9:30～16:30
	11月23日～12月25日	14:00～21:00

※休園日は毎週月曜日（但し月曜日が休日の場合は直後の平日）、12月31日及び1月1日。但し、4月29日～5月5日、7月21日～8月31日の月曜日並びにその翌日が休日に当たる月曜日は公開する。

また、別添14「行催事について」に記載しているウインターイルミネーション終了後に、上記の通常休園日とは別に施設点検等の目的で平日3日間休園日を設ける。

※繁忙期、行催事開催時等においては、事業者が中国地方整備局に協議し、同意を得た上で、開園時間の変更を行うことができる。

※開園期間においても、定期点検等の実施により休園が必要な場合は事業者が中国地方整備局に協議し、同意を得て休園とする。

なお、以下のとおり無料入園日を設けることとし、当該年度の日付は1ヶ月前までに通知する。

春の都市緑化推進運動／4月1日～6月30日【期間中1日】

秋の都市緑化月間／10月1日～10月31日【期間中2日】

みどりの日／5月4日【1日】

敬老の日／9月第3月曜日【1日】 ※満65歳以上の者のみ無料

## 第13条 業務内容及び業務対象

本業務に含まれる対象業務は下記のとおりである。

公園運営維持管理業務（委託費により行う業務）

(1) 本業務全体のマネジメント及び企画立案業務

- ・本業務全体の計画立案及びマネジメント
- ・入園料徴収、臨機の措置、その他本業務が円滑に行われるための諸業務
- ・企画広報（行催事企画運営、広報、公園ボランティア活動の支援・調整）
- ・公園利用者への利用指導、公園利用者へのサービス、園内巡視 等

(2) 施設・設備維持管理業務

- ・維持修繕・保守点検等（建物、建物設備、園路広場、遊具、電気設備、汚水・排水施設、給水施設、水景施設、その他設備）
- ・清掃（園内清掃、園内建物清掃） 等

(3) 植物管理業務

芝生管理、中低木管理、高木管理、草地管理、花壇管理、花畑管理、草花管理、特殊管理

1) 本業務全体のマネジメント及び企画立案業務

(1) マネジメント

本公園の運営維持管理全般について、目標及び業務計画を策定し、その一元的管理方針の下で、施設・設備維持管理業務、植物管理業務等、多岐にわたる業務について総合的な調整のもと相互連携を保ち、適切な進捗管理を行うとともに、入園料の徴収事務、中国地方整備局の実施する整備・修繕工事における実施方針の検討等の助言・調整、臨機の措置、その他本業務が円滑に行われるための諸業務を行う。

(2) 企画運営管理

利用促進のための行催事（材料代等実費を公園利用者から徴収すること等ができるものを含む）や広報宣伝の企画・立案・実施・参加者受付及び公園ボランティアに対する支援・調整を行う。また、公園利用者の安心・安全を確保し、円滑に利用してもらうために、利用指導及び利用案内等の公園利用者に対するサービスの提供、公園利用者の施設予約等の受付、園内巡視、本業務に関わる自動車維持等を行う。

2) 施設・設備維持管理業務

(1) 維持修繕・保守点検

建物、園路広場、遊具、電気設備、汚水・排水施設等について、所要の目的が果たされるよう、日常、適宜巡回点検・保守点検し、常に安全で良好な状態にあるよう、利用の状況に応じて破損個所の軽微な補修又は補充を適切に行う。また、給水施設や電気設備の使用量を計測し記録を確実に行うとともに、水景施設に関しては、衛生面の安全を確保するよう、水質管理を確実に行う。

(2) 清掃

公園利用の動向、塵芥及び汚水等の発生量に即応して適切な措置をとり、園内や建物の清掃を行い、常時公園内を清潔にする。また、園内に塵芥が散乱した場合は、速やかに園内の清掃を行い、利用に支障が生じないよう適切な措置をとる。なお、塵芥は種類ごとに定められた処理方法に従って、適切に処理する。

### 3) 植物管理業務

各植物の特性と自然の生態系に配慮した適切な生育・生育環境を保つため、利用状況、景観等に  
応じた除草、外来種の除去、芝刈り、施肥、灌水、樹木の剪定等を行うことにより、園内の植物が  
常に良好な状態にあるように植物管理を行うとともに、公園利用者に怪我等がないよう適切な管理  
を行う。特に、草花については、本公園の主要な集客施設であることを踏まえた適切な修景及び管  
理を行う。

## 第14条 業務実施体制

1. 国営公園の設置目的を達成し、公園利用者の安全・快適な利用サービスを提供するため、下記の  
資格要件を備えている職員を配置するなど本業務を実現する業務実施体制を構築しなければなら  
ない。なお、資格証明書の写しを調査職員等に提出するものとする。

<事業者が保有する必要がある資格>

- ・ 1級造園施工管理技士
2. 日常管理業務に加え、公園利用者の案内や苦情・要望、事故・災害等非常時における緊急対応が  
適切に行われるよう、一元的な管理体制を構築しなければならない。
  3. 本業務全体のマネジメント及び企画立案、施設・設備維持管理、植物管理について業務別に業務  
責任者を配置することとする。なお、本業務全体のマネジメント及び企画立案の業務責任者を総括  
責任者とし、業務責任者による他業務責任者及び担当者の兼務を妨げない。ただし、収益施設等設  
置管理運営業務への委託費の支出は認めない。収益施設等設置管理運営業務責任者と兼務する場合、  
収益施設等設置管理運営業務とそれ以外の業務との従事割合等を明確に区分しなければならない。
  4. 開園期間中は、本共通仕様書第13条1)の業務責任者(総括責任者)が勤務する体制か、同条  
2)~3)及び収益施設等設置管理運営業務の業務責任者のうち、少なくとも2名以上勤務する体制  
とすること。さらに、業務責任者が勤務しない業務については、その業務に精通した者を勤務させ  
るものとし、緊急対応を含め本共通仕様書第13条1)~3)及び収益施設等設置管理運営業務が円  
滑かつ迅速に行われる勤務体制を確保した上で、事前に総括調査員の承諾を得ること。(ただし、  
事故などやむを得ない事由により事前に承諾を得られない場合を除く。)なお、主な業務従事(勤  
務)場所は、国営備北丘陵公園管理センター(管理事務所)(別添3参照)とすることを想定して  
いる。
  5. この他、国庫に納入する入園料等の徴収業務を担当する経理担当者、及び救急対応を担当する者  
を配置するものとするが、経理担当者は、刑法(明治40年法律第45号)、その他の罰則の適用に  
ついては、法令により公務に従事する職員とみなす。

## 第15条 業務計画書

1. 総括責任者は、契約締結日の14日前までに、企画書にもとづく積算根拠となる詳細な工種、数



量、月次の工程計画、体制を記載した「業務計画書」を中国地方整備局に提出し、承諾を得なければならない。

2. 「業務計画書」の策定にあたっては、運営維持管理の実務を通じた経験や知見、公園利用者からの意見・苦情・要望を踏まえた業務計画の変更の経緯、記録が確実に残る仕組みを構築し、「業務計画書」に記載する。
3. 運営維持管理の実務を通じた経験や知見、公園利用者からの意見・苦情・要望に基づく対応について、年度内での変更が求められる場合は、「業務計画書」を随時修正する。  
変更業務計画書の提出の必要の有無は内容に応じて調査職員と協議することができる。
4. 四半期別必要経費内訳書には、「業務計画書」の変更ある場合は、その結果を反映した上で、数量、単価を記載し、積算根拠を明確にする。

＜業務計画書に記載が必要な項目＞

- 1) 年間運営管理計画（月別）
- 2) 年間行催事計画書（月別）
- 3) 企画提案された実施方針(月別)
- 4) 業務実施体制
- 5) 業務実施のための管理機構及び職務分担
- 6) 実施計画（別添4：「国土交通本省委託契約取扱要領」参照）
- 7) 四半期別必要経費内訳書（別添4：「国土交通本省委託契約取扱要領」参照）
- 8) 再委託承諾申請書（別添4：「国土交通本省委託契約取扱要領」参照）
- 9) 施設管理作業（建物管理、工作物管理、清掃）
- 10) 植物管理作業
- 11) 公園内巡視作業
- 12) 入園料徴収及び公園利用者への利用指導
- 13) 安全管理、安全確保、救急救護、巡視計画、防災計画、消防計画、災害時・異常時対策
- 14) 公園利用促進への取り組み（広報、行催事等の開催）
- 15) 市民参加による公園運営（ボランティア）
- 16) 環境への配慮 等

## 第16条 業務報告書

1. 事業者は、運営維持管理の実施状況と包括的な質や管理水準等の達成状況のモニタリングが確実にできるよう、下表に示す報告書を調査職員等に提出する。ただし、提出期限が土曜日、日曜日及び祝日に該当する場合は、翌開庁日とし、契約完了年度の業務最終月の提出期限は契約完了日までとする。

定期報告で提出すべき		
項目名	提出先	提出期限
公園利用者数等集計表	調査職員等	毎週初め

管理月報（※）	（別添様式 1）	調査職員等	翌月の 10 日
管理四半期報	（別添様式 2）	調査職員等	四半期翌月の 15 日
収益施設等設置管理運営業務の管理に関する勤務簿（案） （別添様式 3）		調査職員等	毎月初め
公園内全施設の電気メーター検針表及び算定表		調査職員等	毎月初め
公園内全施設の水道メーター検針表及び算定表		調査職員等	毎月初め
公園内全施設のガスメーター検針表及び算定表		調査職員等	毎月初め
貸与車両の稼働実績、燃料使用実績報告		調査職員等	毎月初め
上記以外の中国地方整備局で指定した報告事項		調査職員等	指示に従う

※管理月報には、①「公園利用者数等内訳書」②「ホームページアクセス数、記者発表件数」③「利用プログラムの行催事開催数、参加人数及び内容がわかる資料」④「業務執行状況がわかる資料（写真含む）」を含めて提出するものとする。

2. 事業者は、各年度の業務を完了した時は、業務完了日までに、下表に示す年度内に実施した運営維持管理実績の全てを報告書（正本 3 通、副本 1 通）に成果物を添えて提出する。

完了報告で提出すべき標準的な項目	
項目名	提出先
完了報告書（別添 4「国土交通本省委託契約取扱要領」参照）	中国地方整備局
精算報告書（別添 4「国土交通本省委託契約取扱要領」参照）	中国地方整備局
委託料経費別内訳報告書（別添 4「国土交通本省委託契約取扱要領」参照）	中国地方整備局
残存物件報告書（別添 4「国土交通本省委託契約取扱要領」参照）	中国地方整備局
事業評価報告書（任意様式）	中国地方整備局
材料徴収型イベント収支報告書（任意様式）	調査職員等
実施状況等の記録書	調査職員等
アンケート調査報告書	中国地方整備局

実施状況等の記録書に添付すべき標準的な項目	
項目名	提出先
作業日誌	調査職員等
保守点検の記録	調査職員等
作業実施数量の記録	調査職員等
作業記録写真	調査職員等
安全衛生点検の記録	調査職員等
修繕等の記録	調査職員等
上記以外の中国地方整備局で指定した報告事項	調査職員等

3. 経理状況に関する帳簿類は常に整理し、中国地方整備局又は調査職員等からこれらに関する報告や実施調査を求められた場合には、速やかに調査職員等の指示に従い、誠実に対応する。
4. 本業務は電子納品対象業務とする。電子納品とは、上記業務報告書の最終成果を電子データで納品する。

#### <電子納品>

- 1) 電子データとは、「電子納品等運用ガイドライン」、「現場における電子納品に関する事前協議ガイドライン(案)」（以下「ガイドライン」）及び「電子納品に関する手引き(中国地方整備局版)(案)」に示されたファイルフォーマットに基づいて作成されたものを指す。なお、書面における署名又は押印の取扱いについては、別途調査職員等と協議するものとする。
- 2) 最終年度の業務を完了した時には、別に定める様式(電子媒体納品書)に署名・捺印の上、「ガイドライン」に基づいて作成した電子データをCD-R で2部提出する。
- 3) 受発注者相互にCD-R の内容を確認した上でCD-R の受領を行うものとする。
- 4) 「ガイドライン」で特に記載がない項目については、原則として成果を電子化して提出する義務はないが、調査職員等と協議の上、電子化の是非を決定する。
- 5) 上記によりがたい場合は、調査職員等と協議するものとする。

#### 第17条 記録の保存

報告書、経理状況に関する帳簿類は、中国地方整備局又は調査職員等の求めに応じて常に提出できるよう、事業者において5年間保存すること。また、契約期間終了後は調査職員等へ引き継ぐこと。  
なお、本業務の記録類については以下を最低限とする。

- ・作業実施数量等の記録
- ・保守点検の記録
- ・作業日誌
- ・安全衛生点検の記録
- ・修繕等の記録
- ・作業記録写真
- ・事業者における検査担当者が作業の完了を確認した記録
- ・その他、中国地方整備局が指示する記録

#### 第18条 モニタリング業務

事業者は、公園利用者からの意見要望を積極的に把握、評価し、業務に反映させるため、次の各号に掲げる調査を行い、その結果について中国地方整備局に報告する。

##### 1) 利用実態調査

本公園において提供するサービスに対する公園利用者の評価について、アンケート等を実施するなど事業者の工夫により、確実に把握すること。また、事業者は、利用実態調査を行う場合、その方法について、調査職員等と事前に協議した上で調査を実施し、その結果は、即地的にも確認できるよう記録、集計・分析を実施する。

## 2) 本業務に対する自己評価

本業務に関して、利用実態調査結果と、その結果に基づいて、本業務に反映させるよう努めた事項について年度毎に適宜自己評価を行い、その結果を事業報告書にまとめ、中国地方整備局に提出する。

### 第19条 中国地方整備局が行うモニタリング調査

1. 中国地方整備局は、事業者で実施する事業評価業務（本共通仕様書第18条）とは別に、本業務の実績を評価する業務を発注する。
2. 事業者は、本業務等の実施内容の評価が確実に実施されるよう、実施状況等の調査には、モニタリング実施日の調整および協力するものとする。
3. 調査は、個別仕様書等に示す管理水準や事業者から企画提案された実施方針の履行状況を確認する予定である。

### 第3章 委託費の支払い

#### 第20条 委託費の支払い

1. 事業者は、提出した業務計画書に基づいて、本業務を実施することにより、達成すべき包括的な質（本実施要項 1.3.1 参照）の確保に努めるとともに、個別業務の質（本実施要項 1.3.2 参照）の最低水準を確保しなければならない。
2. 中国地方整備局は、上記の履行内容を確認し、検査したうえで、会計年度（4月1日から翌年3月31日まで）を基準とし、四半期毎に委託費を支払うものとし、その支払いは適正な請求書を受理した日から起算して30日以内とする。ただし、検査の結果、包括的な質及び個別業務の質の最低水準が確保されていない場合は、風水害による長期閉園その他の事業者の責に帰すことが出来ない事由によると中国地方整備局が判断したものを除き、適切に業務を行うよう改善指示（業務の履行中を含む。）を行うこととし、事業者は要因分析を行い、業務改善計画書を提出し、承諾を得ない限り、委託費の請求はできないものとする。  
(注) 事業者の運営維持管理の責任に拠らない場合とは以下の場合である。
  - ・震災等大規模な自然災害の影響が認められる場合
  - ・募集時には計画のなかった主要施設の一定期間使用中止があった場合
  - その他、事業者の責任に拠らない事由が発生し、中国地方整備局が認めた場合
3. 各年度の契約金額の確定額は、業務に要した経費の実費額と各年度の契約金額の支払の限度額のいずれか低い額とする。
4. 会計法第22条、予算決算及び会計令（昭和22年刺令第165号。以下「予決令」という。）第58条に基づく協議が整った場合において、事業者は委託費の使用状況について調査職員等の確認を受けた上で、業務計画書及び各年度別四半期別必要経費内訳書に基づいて、各年度の四半期における所要額として委託費の概算払を四半期毎に請求できる。ただし、業務の改善指示があった場合には、事業者は要因分析を行い、業務改善計画書を提出し、承諾を得ない限り、次の四半期の概算払いに係る委託費の請求はできないものとする。  
ただし、事業者の運営時の責任に拠らない場合は改善計画書は不要とする。
5. 事業者の運営維持管理の責任に拠らないと中国地方整備局が判断した、風水害による長期閉園その他の事由により、業務実施前に事業者が作成した業務計画書をもとに設定した包括的な質及び個別業務の質の最低水準が未達成の場合には、委託費の減額は行わない。
6. 業務実施期間中に、社会実験が終了し、当該エリアを本業務の対象外とする場合には、この部分にかかる委託費を期間に応じて減額する。
7. 本業務の準備期間における経費は、委託費（一般管理費含む）にて支出することはできない。
8. 各業務の積算体系は、以下のとおりである。

<積算体系>

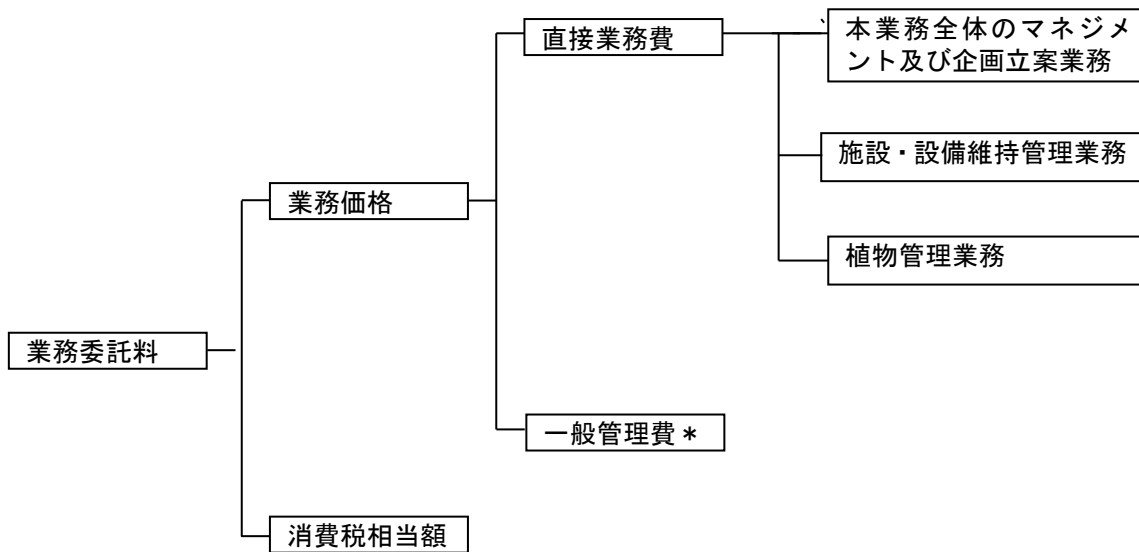

\* 本社人件費（職員基本給、職員諸手当、退職金等）、本社旅費（職員旅費）、本庁費（職員厚生経費、備品費、消耗品費、通信運搬費、光熱水費、燃料費、印刷製本費、賃料及び損料、保険料、雑役務費等）、付加利益（法人税、地方税、株主配当金、役員賞与金、内部保留金、支払利息及び割引料、支払保険料その他営業外費用等）

## 第4章 公園内の安全管理

### 第21条 安全管理

1. 本公園における公園利用者の安全確保並びに快適な利用を図るため、本業務の履行にあたり、常に公園利用者の迷惑とならないよう十分注意するとともに、本公園の利用に関し必要な事項について、適切な措置・対応を行うなど、事業者の責任において常に善良なる管理を行うものとする。
2. 新型コロナウイルスや鳥インフルエンザのように、重症化する恐れのある感染症等への対応は、調査職員等と協議の上、消毒液を設置するなど、適切な措置を行うこと。
3. 事業者は、本業務の履行にあたっては消防法に準拠し防火管理に努めるとともに、火災・その他災害による物的・人的被害を軽減することを目的に、別途消防計画を作成し業務計画書に合わせて提出すること。なお、消防計画には、防火管理者等の担当者を明記することとする。
4. 事業者は、施設を運営している期間中は毎月1回、施設の消防用設備等の自主検査を実施し、調査職員等に報告するものとする。
5. 公園内について、常に安全上の観点から観察を行い、異常を認めた場合は速やかに対応するとともに、必要に応じ調査職員等に報告するものとする。安全管理には十分注意し本業務を履行する。

### 第22条 安全確保

1. 本業務の実施にあたっては、常に整理整頓を行い、危険な場所には必要な安全措置を講じ、事故の防止に努める。
2. 設備に異常を認めた時は、危険防止に必要な措置を調査職員等に報告の上、当該措置を講ずる。
3. 万一、設備、機器等に事故その他、異常が発生したときは、必要に応じてその部分の運転を一時停止又は運転制限をする等の措置をした上、直ちに調査職員等に報告し、臨時に精密検査を行い、その原因を究明し、機能復旧に努めると共に、再発防止のための必要な措置をとる。
4. その他事故等が発生したとき、又はその恐れがあるときは、速やかに必要な措置を取り、事業者が作成した緊急連絡体制に基づき、次の各号に掲げる事項について、遅滞なく、書面により調査職員等に報告するものとする。
  - 1) 事故発生日時
  - 2) 事故発生場所
  - 3) 事故発生の原因
  - 4) 事故の程度
  - 5) 人身事故の場合は、医師の診断結果、氏名、性別、年齢、連絡先
  - 6) 事故処理の概略
  - 7) 再発防止策等

### 第23条 救急対応

1. 事業者は、救急活動及びその報告に関するマニュアルを作成し、業務計画書に合わせて提出するものとする。
2. 事業者は中入口センターエリア・ビジターセンター、北入口センターエリア・エントランスセンター国兼、つどいの里・クラブハウス内に救護所を設け、看護師又は普通救命講習修了者を配置し、救急活動に当たらなければならない。

3. 救急担当者は、救急活動を要する事態を認めたときは、公園利用者の急病や負傷には応急処置をとり、怪我等の状態によっては救急車両による搬送手配を行うなど、最も適切と思われる措置をとらなければならない。
4. 事業者は、前項の措置をとった場合は、その原因となる事項や処置内容等を正確に記録するとともに、その経過及び結果を速やかに別途定める様式により調査職員等に報告する。ただし、軽微なものについては、後日報告とすることができる。
5. 重大事故については、別に定める様式（別添様式4）によりただちに調査職員等に報告し、その指示に従うこととする。なお、重大事故とは公園管理又は公園施設に起因するか若しくはその恐れのある事故が起こった場合、または30日以上の治療を要する重傷者若しくは死者の発生する事故が起こった場合、さらに人的被害が発生しなくても、公園施設に起因する30日以上の治療を要する重傷者又は死者が発生する恐れがあった事故が起こった場合とする。
6. 傷病者の発生に備え、日頃から研修・訓練等を行うこと。

#### 第24条 災害時、異常時等の対応

1. 事業者は、災害防止等のために必要があると認められるときは、公園利用者の安全を確保し、迅速かつ的確に避難誘導を行うなど臨機の措置をとらなければならない。この場合において、閉園等の必要があると認めるときは、事業者はあらかじめ中国地方整備局の承諾を得なければならない。ただし、緊急上やむを得ない事情があるときは、この限りではない。
2. 前項の場合においては、事業者は、そのとった措置の内容を調査職員等に速やかに報告する。
3. 台風、豪雨等の災害発生が予想される場合には、事前に土のう設置、雨水桝の詰まり防止のための落ち葉除去等を実施し、被害の軽減に努めなければならない。
4. 台風、豪雨等の災害発生時に調査職員等の指示した箇所の巡回、土のう等の設置等を行うものとする。
5. 事業者は、夜間及び休園日において、異常を発見した場合は、必要に応じて警察、消防等の関係機関等に通報し、適切な措置を講ずるとともに、調査職員等に速やかに報告する。
6. 調査職員等は、災害防止や本業務の履行上特に必要と認めるときは、事業者に対して、臨機の措置をとることを指示することができる。
7. 調査職員等の指示により、災害時、異常時等の緊急を要する場合は、事業者は、迅速に必要な人員を確保し、適切な措置・対応を行うこと。
8. 事業者は、事故や災害発生時等への対応のため、国事務所が定める災害対策計画書（別添6「三次河川国道事務所災害対策計画書（抜粋）」）に基づき、事業者の役割・行動・体制等を取りまとめた危機管理マニュアルを作成し、業務計画書と合わせ提出すること。
9. 事業者は、災害時、異常時等の発生時等は、前項において作成したマニュアルに基づき、公園の開園日、開園時間に関わらず、適切な措置・対応を行うものとする。
10. 災害時、異常時等の発生後は、園内の臨時巡視・点検を速やかに行い、安全を確認し、調査職員等に報告する。異常を確認した場合は、前項に基づき適切な措置・対応を行うこと。



## 第5章 協議・調整等

### 第25条 中国地方整備局等の要請への協力

1. 調査職員等から公園に関する調査、又は作業の指示等があった場合には、事業者は迅速、誠実かつ積極的な対応を行う。
2. その他、国事務所が実施又は要請する事業（例：緊急安全点検、防災訓練、安全パトロール、消防訓練、行催事、要人案内、公園に関する会議、夜間開園、監査・検査、視察、式典等）及び契約書及び仕様書に記載のない事項への参加・協力・実施を、事業者は積極的かつ主体的に行うこと。
3. 事業者（総括責任者、各業務責任者）は、必要に応じ国事務所が開催する公園関係者のセンター会議及び調査職員等が指示する会議に参加するものとする。また、統括責任者は、別紙 25 に示す「総括責任者による外部会議への出席」に原則として出席するものとする。なお、各会議で使用した書類及び議事内容は、調査職員等が報告を求めた場合、書面で提出すること。
4. 事業者は、管理業務を円滑に実施するため、調査職員等及び管理運営に関係する者との情報交換や業務の調整を図る連絡会議を、定期又は不定期に開催するものとする。なお、連絡会議には、第三者を参加させることができるものとする。
5. 関係機関の立会検査又は調査がある場合は、事業者は調査職員等の指示により立会等に協力する。
6. 本業務の実務を通じた経験や知見、公園利用者からの意見・苦情・要望は、即地的にも確認できるよう記録、集計・分析した結果と本業務に反映させるよう努めた事項について、調査職員等に報告するよう、努めるものとする。

### 第26条 別途工事等との調整

1. 国事務所の発注する別途工事又は業務（法定点検業務等）がある場合には、事業者は必要に応じて工事又は業務内容及び計画（変更を含む）に対して、本業務に関連する助言ならびに公園利用及び動植物の保護育成に関する調整を行う。
2. 国事務所が別途発注する施設保全業務等の実施に当たり、事業者は、点検等の実施時期の調整に協力する。電気設備の点検に伴う計画停電のときには、その対応については、調査職員等と調整すること。

### 第27条 中国地方整備局等との協議等

1. 事業者は、本仕様書に明記されていない事項又は本仕様書の内容について疑義を生じた場合は、調査職員等と協議すると共に、協議の内容を記録して調査職員等に提出し、確認を得る。
2. 業務責任者又は業務担当者は、本業務の実施方法等について必要がある場合は、調査職員等の指示を求めるほか、打合せを行い、その内容を記録して調査職員等に提出し、確認を得る。
3. 施設の運営維持管理に係る各種規程・要項を作成する場合や、追加開園等により契約期間中に業務内容が変更する場合、さらには、その他新業務への対応が必要な場合は、中国地方整備局と事業者の間で調整又は協議を行う。
4. 不測の事態又は疑問等が生じた場合は、速やかに調査職員等と協議する。

## 第28条 その他の協議・報告等

1. 事業者は、以下の協議をはじめとする公園の管理・運営等で必要な協議を適切に行い、調査職員等が報告を求めた場合、書面で報告しなければならない。
  - 1) 地元自治体、マスコミ等関係機関、ボランティア団体等との協議
  - 2) その他園内施設の運営者との協議
  - 3) 持込みイベント等の利用調整
2. 運営維持管理業務のスタッフ（総括責任者、業務責任者を含む）が、収益施設等設置管理運営業務委託費で支弁すべき以外の業務に従事した場合は、別添様式3「収益施設等設置管理運営業務の管理に関する勤務簿（案）」に勤務実績を記載し、調査職員等に提出すること。

## 第29条 官公署への連絡、届出

事業者は、官公署への連絡、届出手続きは中国地方整備局に協力し、遅滞なくこれを処理する。また、事業者による工事等によって官公署への連絡、届出が必要となる時は事業者において行う。

## 第6章 雑則

### 第30条 本業務の再委託

事業者は、本業務の実施に当たり、その全部を一括して、又は本業務における主たる部分を再委託することはできない。本業務における主たる部分は、次のとおりとする。

#### ＜本業務における主たる部分＞

本業務における総合的企画立案、業務遂行管理、入園料金の収受及び納入、救急・災害時の統括管理、各業務手法の決定及び本業務履行者としての最終的な意志決定を行うための技術的判断等

- 1) 事業者は業務の一部を第三者に委託させようとする場合は、あらかじめ再委託の相手方の住所、氏名、再委託を行う業務の範囲、再委託の必要性及び契約金額等について記載した書面を調査職員等に提出し、承諾を得なければならない。なお、再委託の内容を変更しようとするときも同様とする。
- 2) 事業者が、中国地方整備局に対して負う業務を適切に履行するため、事業者は再委託の相手方に対し、実施要項 8.3 に規定する事項その他事項について必要な措置を講じさせるとともに、再委託の相手方から必要な報告を徴収することができる。
- 3) 事業者が、再委託の相手方に業務を実施させる場合は、すべて事業者の責任において行うものとし、再委託先の相手方の責めに帰すべき事由については、事業者の責めに帰すべき事由とみなして、事業者が責任を負うものとする。
- 4) 再委託等の承諾を行った際は、必要に応じて当該部分（再委託）に該当する経費についての領収書、明細書の写しの提出を求める場合がある。
- 5) 契約書第3条第4項で規定する「軽微な業務」とは、コピー、ワープロ、印刷、製本、トレーズ、資料整理、計算処理、模型製作、和訳、参考書籍・文献購入、消耗品購入、会場借上等及び小規模な業務をいうものとする。なお、小規模な業務とは、原則として契約額100万円未満のものをいう。
- 6) 再委託の相手方は、入札書の受領期限の日から開札の時までの期間に、国土交通省中国地方整備局長から指名停止を受けていないこと。
- 7) 暴力団又は暴力団関係者と社会的に非難されるべき関係を有している者に再委託してはならない。

### 第31条 保険の付保及び事故の補償

1. 事業者は、雇用保険法、労働者災害補償保険法及び健康保険法の規定により、雇用者等の雇用形態に応じ、雇用者等を被保険者とするこれらの保険に加入しなければならない。
2. 事業者は、雇用者等の業務に関して生じた負傷、疾病、死亡及びその他の事故に対して責任をもって適切な補償をしなければならない。
3. 事業者は、自動車任意保険、施設賠償責任保険、動産総合保険の他、必要に応じて各種保険に加入するものとする。

### 第32条 建築物及び機械器具の無償貸与等

#### 1. 事業者の義務

事業者は、中国地方整備局より貸与された本業務の遂行に必要な建築物及び機械器具を善良な管

理者の注意をもって、取り扱う義務を負う。

## 2. 建築物及び機械器具の無償貸与

本業務の遂行に必要な、国の建築物及び機械器具等であり中国地方整備局が保有する別添 7「提供施設一覧表（建築物）」及び別添 8「提供施設一覧表（機械器具等）」に示す提供施設並びに園内に存知するその他施設（収益施設等管理運営規定書第 1 条に定める施設を除く）を、原則として事業者が無償で貸与する。提供施設については事業者にて適正に管理すること。なお、その取扱いについては、別添 9「提供施設の取り扱い」による。

## 3. 残存する備品の取扱い

事業者は、本業務完了の際、残存する備品で中国地方整備局がその費用を負担したのものについて当該備品を中国地方整備局に引き渡す。ただし、翌年度において当該業務に継続して使用されるものについてはこの限りではない。なお、その取扱いについては、別添 10「取得した備品の取扱い」による。

残存する備品とは、本業務において管理上必要となった機械器具、その他の物品の内、原状のまま比較的長期の使用に耐え、取得価格（消費税込み）が 5 万円以上のものをいう。また、中国地方整備局より提供された 5 万円以下の物品及び委託費で購入した 5 万円以下の物品については残数を報告する。

4. 事業者は、国事務所の事務・事業に支障を来たさない範囲において、管理事務所内の施設の管理・運営業務の実施に必要な機器・設備等を持ち込むことができる。

5. 事業者が持ち込んだ機器・設備等については、国事務所の事務・事業に支障を起こすことのないよう適切な管理を行うこと。

6. 機器・設備等を持ち込み、電気工事等の措置が必要な場合は、調査職員等の承諾を得た上で実施することができる。なお、必要な措置をした場合、施設の使用を終了又は中止をした後、直ちに原状回復をおこない、調査職員等の承諾・確認を得なければならない。

7. 機器・設備等を持ち込む費用、電気工事等の措置等に必要な経費及び持ち込んだ設備・機器等から生じる経費（電気代、コピー代、電話代等）、原状回復に必要な経費は、事業者の負担とする。

8. 自動車維持に必要な車検費、法定点検費及び自賠責保険費は中国地方整備局が負担するが、それ以外の維持修理費、任意保険及び燃料費は事業者の負担とする。

## 第 33 条 本業務の引継ぎ

1. 事業者は、契約が完了するとき、又は解除になる場合には、調査職員等の立会の下、調査職員等が指示する者に対し、誠意をもって、円滑に事務の引継ぎを行わなければならない。引継ぎに当たっては、下記に例示するような必要な資料の作成及び提出を行い、必要な説明等を行うものとする。ただし、契約が引き続き締結され、当該業務を継続する場合はこの限りではない。

1) 運営・利用者サービスに関する事項。

2) 設備等設置における建物躯体や構造物への影響等に関して留意が必要な事項。

3) 建物や設備、工作物等の老朽化等により、それら使用において、維持修繕上、留意が必要な事項。

4) 継続的な地域連携イベント等において、運営日時の調整等、主催者や関係団体との連携、協力すべき事項。

- 5) マスコミ等の連絡方法及び連絡先等、マスコミ等との連携に関する事項。
  - 6) ボランティアの登録情報、連絡方法及び連絡先等、ボランティアとの連携に関する事項。
  - 7) 年間パスポートの登録情報等、公園利用者の個人情報に関する事項。
  - 8) 芝生、草地等の管理区分図、希少種の生育場所等、植物管理に関する事項。
  - 9) 植物管理等においてボランティア団体と連携して管理を行う箇所等、留意が必要な事項。
  - 10) 遺失物等、通常実施すべき業務において、完了していない事項。
2. 不可抗力その他、中国地方整備局や事業者の責めに帰することができない事由により管理の継続が困難となった場合は、中国地方整備局と事業者は管理の継続の可否について協議すること。
  3. 事業者は、業務の履行期限（継続して、契約した場合は除く）又は、契約が解除されるまでは、公園維持管理が円滑に実施されるよう業務実施体制（本共通仕様書第 14 条）を維持すること。
  4. 履行期限後において補償すべき事態が発覚し、その原因が履行期間内の瑕疵等が明らかな場合は、その費用は事業者が負担する。
  5. 新たな事業者に対し、令和 5 年 12 月から令和 6 年 1 月まで準備室を貸与する。準備室では、本業務に関する準備を行うものとし、準備室における光熱水費は中国地方整備局が負担する  
なお、準備室の場所は別添 11「準備室位置図」を予定している。

### 第 3 4 条 情報公開

事業者は、文書の開示等の情報公開については、「行政機関の保有する情報の公開に関する法律」（平成 15 年 5 月 30 日法律第 58 号）の規定に準じて取り扱うものとする。この場合、調査職員等と協議すること。

### 第 3 5 条 調査等への対応

事業者は、中国地方整備局が実施する事業者に対する立ち入り検査、指示等監督・検査に対して、誠意を持って対応すること。

### 第 3 6 条 会計検査への対応

事業者は、会計検査院法第 2 2 条に該当するとき、または同法第 2 3 条第 1 項第 7 号に規定する「事務若しくは業務の受注者」に該当し、会計検査院が必要と認めるときには、同法第 2 5 条及び第 2 6 条により、会計検査院の検査を受けたり、同院から直接又は中国地方整備局を通じて、資料・報告書等の提出を求められたり質問を受けたりすることがある。

### 第 3 7 条 愛称の使用

共同体で本事業を実施する場合、園内看板やチラシ等において、愛称を設定の上使用することができる。

### 第 3 8 条 服装・車両運行等

1. スタッフの服装、作業機械、器具、車両等については、公園にふさわしいものとし、イメージアップに心掛けるものとする。
2. 業務責任者を含めた全てのスタッフについて、国事務所の指定する名札を作成し着用すること。

名札については、別添 12「国営備北丘陵公園業務等入園取扱要領」によるものとする。

3. 貸与車両及び持込み車両の運行については、別添 13「国営備北丘陵公園園内車両入園規則」に基づき、公園利用者の安全と快適な利用を妨げない運転・駐停車・運転態度等に努めるとともに、国事務所発行の車両運転許可証を前面に提示し走行するものとする。なお、園内の車両通行に当たっては 20km/以下に努めるものとする。
4. 作業にかかる車両の持込みは最小限にとどめ、公園利用者の迷惑とならない様、必要に応じ誘導員の配置やバリケード等の安全措置を行うとともに、作業後は公園利用者の迷惑とならない場所へ速やかに移動するものとする。
5. 取材、行催事、ボランティア活動、工事、納品等通常の公園利用と異なる目的で園内に入園させる場合、別添 12「国営備北丘陵公園業務等入園取扱要領」により対応するとともに、公園利用者の安全と快適な利用を確保し、事故を未然に防止し公園施設の保全に努めること。

## 第7章 コンプライアンス

### 第39条 守秘

1. 事業者は、業務上知りえた秘密については、第三者へ漏らしてはならない。
2. 中国地方整備局情報セキュリティポリシーに準拠し、情報管理を適切に行うこと。
3. 事業者、若しくはその職員その他の本業務に従事している者又は従事していた者は、業務上知り得た秘密を漏らし、又は盗用してはならない。これらの者が秘密を漏らし、又は盗用した場合には、公共サービス改革法第54条により罰則の適用がある。

## 第8章 個人情報の取扱いについて

### 第40条 基本的事項

事業者は、個人情報の保護の重要性を認識し、本業務における事務を処理するための個人情報の取扱いに当たっては、個人の権利利益を侵害することのないよう、行政機関の保有する個人情報の保護に関する法律（平成15年5月30日法律第58号）第6条第2項の規定に基づき、個人情報の漏えい、滅失、改ざん又はき損の防止その他の個人情報の適切な管理のために必要な措置を講じなければならない。

### 第41条 秘密の保持

事業者は、本業務における事務に関して知り得た個人情報の内容をみだりに他人に知らせ、又は不当な目的に使用してはならない。この契約が終了し、又は解除された後においても同様とする。

### 第42条 取得の制限

事業者は、本業務における事務を処理するために個人情報を取得するときは、あらかじめ、本人に対し、その利用目的を明示しなければならない。また、当該利用目的の達成に必要な範囲内で、適正かつ公正な手段で個人情報を取得しなければならない。

### 第43条 利用及び提供の制限

事業者は、調査職員等の指示又は承諾があるときを除き、本業務における事務を処理するための利用目的以外の目的のために個人情報を自ら利用し、又は提供してはならない。

### 第44条 複写等の禁止

事業者は、調査職員等の指示又は承諾があるときを除き、本業務における事務を処理するために発注者から提供を受けた個人情報が記録された資料等を複写し、又は複製してはならない。

### 第45条 再委託の禁止

事業者は、調査職員等の指示又は承諾があるときを除き、本業務における事務を処理するための個人情報については自ら取扱うものとし、第三者にその取扱いを伴う事務を再委託してはならない。

### 第46条 事案発生時における報告

事業者は、個人情報の漏えい等の事案が発生し、又は発生するおそれがあることを知ったときは、速やかに調査職員等に報告し、調査職員等の指示に従うものとする。本業務にかかる契約が終了し、又は解除された後においても同様とする。

### 第47条 資料等の返却等

事業者は、本業務における事務を処理するために調査職員等から貸与され、又は事業者が収集し、若しくは作成した個人情報が記録された資料等を、本業務にかかる契約の終了後又は解除後速やかに調査職員等に返却し、又は引き渡さなければならない。ただし、調査職員等が、廃棄又は消去など別の方法を指示したときは、当該指示に従うものとする。



#### 第48条 管理の確認等

中国地方整備局は、事業者における個人情報の管理の状況について適時確認することができる。また、必要と認めるときは、事業者に対し個人情報の取扱い状況について報告を求め、又は検査することができる。

#### 第49条 管理体制の整備

事業者は、本業務における事務に係る個人情報の管理に関する責任者を特定するなど管理体制を定めなければならない。

#### 第50条 従事者への周知

事業者は、従事者に対し、在職中及び退職後においても本業務における事務に関して知り得た個人情報の内容をみだりに他人に知らせ、又は不当な目的に使用してはならないことなど、個人情報の保護に関して必要な事項を周知しなければならない。

#### 第51条 罰則

事業者は、正当な理由無く、又は不正な利益を図る目的で個人情報を提供したり、登用した場合は、法律に基づき罰則が科せられる。

# R5-9 国営備北丘陵公園 運営維持管理業務 個別仕様書

【本業務全体のマネジメント及び企画立案業務】

令和5年4月

国土交通省中国地方整備局

## 第1編 本業務全体のマネジメント及び企画立案業務

### 第1章 総則

#### 第1条 適用

本個別仕様書は、R5-9 国営備北丘陵公園運営維持管理業務のうち、本業務全体のマネジメント及び企画立案業務に適用する。

#### 第2条 事業者の責務

事業者は、本業務全般について企画立案を行い、目標及び業務計画を策定し、その一元的管理方針のもとで、多岐にわたる業務を総合的な調整のもと、相互連携を保ち、適切に進捗管理を行いつつ実施しなければならない。

#### 第3条 基本事項

1. 本業務は、マネジメント及び企画立案を総括する業務責任者の責任のもと実施することとする。
2. 事業者は、本個別仕様書及び共通仕様書によるほか、関係法令を遵守し、公園利用者への快適なサービスに努めるとともに、公共性に配慮し、都市公園の効用に資するよう適切に管理運営を行うものとする。なお、本個別仕様書に記載のない事項又は本個別仕様書に疑義が生じたときは、その都度、調査職員等と協議するものとする。
3. 事業者は、公園内を常に良好な状態とし、他の業務と相互連携を保ち、適切に進捗管理を行い、実施することとする。

## 第2章 本業務全体のマネジメント及び企画立案業務

### 第4条 管理水準

本公園の運営維持管理全般について、目標及び業務計画を策定し、その一元的管理方針のもとで、施設・設備維持管理業務、植物管理業務等、多岐にわたる業務について総合的な調整のもと相互連携を保ちつつ、適切な進捗管理を行うとともに、入園料等の徴収事務、中国地方整備局の実施する整備・修繕工事における実施方針の検討等の助言・調整、臨機の措置、その他本業務が円滑に行われるための諸業務を行う。

また、公園の入園料等は、国の収入となることに留意し、事業者は、これらの徴収事務を別に定める手続き等に沿って安全、適切に行うこと。

### 第5条 企画立案業務

本公園の業務全般について、公園利用者に対するサービス向上を目指し、多岐にわたる各業務を円滑かつ効率的に実施するため、総合的な視点から運営維持管理全般の目標をさだめるとともに企画立案を行うものとする。

### 第6条 本業務全体のマネジメント

1. 別紙4「国営備北丘陵公園管理維持管理基本方針」をふまえ、統一的な方針のもと、公園利用者に対するサービス水準を維持向上するため、多岐にわたる各業務について業務全般を俯瞰的に監理するものとする。

業務全般の監理にあたっては、適宜、各業務における総合的な連携調整をはじめ、実施方法の決定及び各業務の適切な進捗管理など、総合的な視点から国営備北丘陵公園の運営維持管理全般のマネジメントを行うものとする。

2. 国事務所が実施又は要請する事業（例：緊急安全点検、防災訓練、安全パトロール、消防訓練、行催事、要人案内、公園に関する会議、監査・検査、視察、式典等）への参加・協力・実施を、積極的かつ主体的に行う。
3. 収益施設等設置管理運営業務や、他の業務と連携しながら創意工夫やノウハウを発揮し、質の高いサービスの提供が行えるよう調整を行うこと。
4. 毎日、公園利用者数を計測し、調査職員等に翌週初めに報告すること。利用者数の計測は、別紙12「公園利用者数」を参照とすること。

### 第7条 入園料の徴収

1. 事業者は、中入口センターエリア、北入口センターエリアの各ゲート並びに中入口ビジターセンター及び必要に応じ調査職員等の指定する場所において、券売機を管理及び必要な消耗品の供給をし、自動販売に係る入園券の作成及び販売をするとともに、入場ゲートにて入園料金の徴収、レシートの発行を行うことで、所定の入園料金を徴収するものとする。その際、つり銭、両替金を準備し、補充すること。

また、備北オートビレッジで徴収する入園料については、収益施設等設置管理運営業務者と調整の上適切に徴収、管理を行うこと。

2. 事業者は、中入口センターエリア・ビジターセンター、つどいの里・クラブハウス、備北オート

ビレッジ管理センター及び必要に応じ調査職員等の指定する場所において、年間パスポートの発売、所定の料金を徴収するものとする。その際、つり銭、両替金を準備し、補充すること。また、発行に時間を要する場合は、引換券を渡す等、適切な措置を講じるものとする。なお、入園券を購入した公園利用者に対して、年間パスポートの販売を行う場合は、上記箇所において差額販売を行うこと。

3. 年間パスポート購入者の登録情報は、関係法令及び共通仕様書第8章に定める「個人情報の取扱いについて」に基づき、適切に管理すること。
4. 年間パスポート購入者が、年間パスポートを不携帯の場合は、別途入園料の徴収は行わず、氏名等を登録情報と照合し、本人であることを確認した上で入園させる等、適切な措置を講じること。
5. シルバー券の利用者に対しては年齢を確認した上で入園させる等、適切な措置を講じること。
6. 事業者は、手売り入園券を作成する場合は、中国地方整備局の指示により作成し、中国地方整備局長の承諾を得た上でこれを販売するまでの間保管する。
7. 事業者は、毎月15日及び月末日までの徴収済みの入園料を集計し、徴収済みを証する書類を添えて調査職員等に書面により提出し、中国地方整備局の所属歳入徴収官の発行する納入告知書により国庫に納入しなければならない。
8. 国庫に納入する入園料は、事業者の他の口座とは別の口座（入園料の専用口座）で管理を行うこととし、公園利用者数、日々の売り上げた券及び入園料は、毎日、集金及び集計し、他の経理区分と分けて帳簿等に記入し、管理すること。なお、入園料を徴収した後、国庫に納入するまでの間の管理責任は事業者にあるものとする。
9. 入園料と駐車料金等その他の料金を同時に徴収する場合、入園料については前項に掲げる事項に基づき適切に管理するとともに、入園料徴収業務と駐車料金等徴収業務の作業分担を把握し各業務に要する費用について適切にアロケを行うこと。なお、アロケの割合については、事前に調査職員等の確認を得ること。
10. キャッシュレス決済等の導入により入園料徴収業務に変更がある場合は、別途調査員等と協議すること。

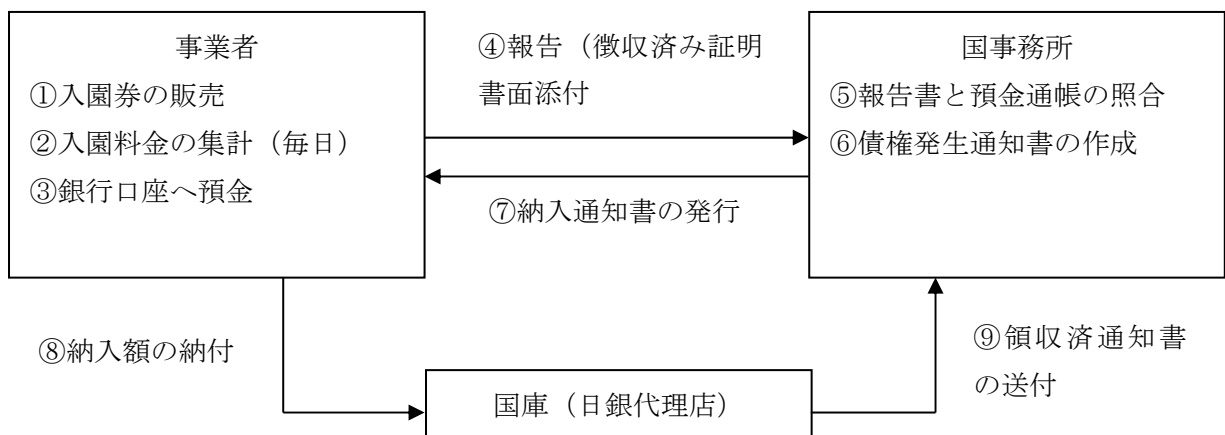

※事業者の銀行口座で発生する利息については、年2回事業者から国に報告し、⑤～⑨の手続きを行う。

#### 第8条 その他国庫に納入する収入

事業者は、前条の入園料等の徴収に付随して発生する収入が発生したときに、その内容を証する書類を添えて調査職員等に書面により報告し、国の発行する納入告知書により国庫に納入しなければならない。なお、その他の収入が発生した後、国庫に納入するまでの間の管理責任は事業者にあるものとする。

#### 第9条 保険の加入

万一の事故に備えて、動産総合保険（入園料の保管・輸送を対象）に加入すること。

#### 第10条 その他

この仕様書によるほか、本業務全体のマネジメント及び企画立案業務の実施にあたり必要な事項は、調査職員等と協議の上定めることとする。

## 第2編 企画広報

### 第1章 行催事企画運営

#### 第11条 目的

事業者は、公園利用の増進に加え、公共施設としての公園の目的・機能を発揮するために行われる利用プログラム及びイベント・行事から構成される行催事について、企画立案、開催・運営等の一連の作業をノウハウや創意工夫を発揮して行うものとする。

行催事とは、公園の施設を活用し、公園利用者に対するサービス水準の向上の一貫として通年的に提供されるサービスと、公園の周知や利用促進のため、公園利用者の利用のきっかけを提供する定期及び不定期のサービスがある。

また、上記行催事のほか、中国地方整備局長の許可を受けて独立採算により開催する行催事については自主事業として取扱う。(別紙9 国営備北丘陵公園運営維持管理業務 収益施設等設置管理運営規定書参照)

なお、第3者が行う行催事等の行為については、本仕様書第17条行為の許可申請の調整等により、適切に対応すること。

#### 第12条 管理水準

事業者は、別添14「行催事について」の内容及び公園利用者のニーズ等を踏まえつつ、適切な利用プログラム、行催事を実施し、公園の利用促進及び本公園の設置目的の向上に寄与するものとする。

#### 第13条 年間計画の作成

事業者は、現地及び企画内容を十分に検討し、年間行催事計画を作成し、業務計画書に合わせて提出すること。なお、作成に当たっては、調査職員等と事前に調整するものとする。

#### 第14条 行催事の企画立案

1. 事業者は、行催事を円滑に実施するために、開催目的、現地、手順、内容、工程、実施体制、開催効果、予算書等について企画立案し、その内容について調査職員等と密接に連絡調整するものとする。
2. 事業者は、行催事の企画立案にあたっては、地域の活性化等にも寄与するように、地元における公共団体、各種団休、企業、マスコミ、市民等との連携を積極的に推進すること。
3. 事業者は、学校等団体利用や持ち込みの行催事の積極的な誘致を図るとともに、これらの利用が一般客の利用や安全に支障が生じないように十分に調整を図って対応すること。

#### 第15条 行催事の開催・運営

行催事の目的に沿って、その効果が十分に発揮されるよう、入念な事前準備を行った上で、公園利用者のサービスや満足度の向上に寄与する行催事の開催・運営を行うものとする。

また、行催事の開催にあたっては、次の各号に掲げる事項に留意すること。

##### 1) 官公署への連絡、届出

行催事の開催にあたり、必要に応じ警察・消防等行政機関との協議のほか、許認可の必要な事項について手続きが欠落しないよう注意する。

## 2) 事故防止対策

参加者の誘導整理、救護、緊急連絡など、事故防止対策には特に注意する。

また、大型の行催事の開催時には、必要に応じて、物的措置及び専門の警備員の配置も含めた措置を講じ、安全確保に努めるものとする。

なお、けが人、病人などが発生した場合は、適切に対処し、調査職員等に報告すること。

## 3) 災害発生時の対応

台風、豪雨、雷等の災害発生時は、迅速に必要な人員を確保し、行催事の開催の可否の判断を行うとともに、行催事の参加者を安全な場所に誘導する等、適切な措置・対応を行うこと。

## 4) 保険の付保及び事故の補償

参加者の不慮の事故に備え、必要な場合には損害保険に加入する。

## 5) 地域連携の継承

地元公共団体や各関係機関と実行委員会等の形式により連携して実施している行催事については、できる限り継続して連携を図っていくこととする。

## 第16条 提出書類

事業者は、別添14「行催事について」に示す大型主催イベント及び地域連携イベントについては、別添15「春まつり実施計画書（記載例）」に例示する実施計画書を参考に個別行催事の実施計画書を作成し、準備作業開始の1週間前までに調査職員等と協議するものとする。

## 第17条 行為の許可申請の調整等

主催以外で、都市公園法第12条に基づき第3者が本公園内で実施を希望する行催事（競技会、集会、ロケーション、展示会、その他。以下、「持込イベント」という。）の開催に際しては、下記フローに従い適切に対応するとともに、以下の点に留意すること。

都市公園法第12条及び6条の申請様式及びチェックリストは、別添16「都市公園占用等申請書」に示すとおりである。

- 1) 事業者は、公園利用者からの持込イベントの相談窓口として、日時、規模、内容、建物使用料及び土地使用料が発生するかどうか等を確認・調整するとともに、調査職員等が報告を求めた場合は報告すること。
- 2) 他の利用形態等との調整を経て、持込イベントについて事業者と調査職員等で確認・調整するものとする。
- 3) 持込みイベントの主催者側から、事業者を通じ中国地方整備局に対し必要書類の提出を受けるものとする。
- 4) 国事務所において都市公園法等に基づく許認可と、建物使用料及び土地使用料の徴収などの事務を行う。
- 5) 事業者は、イベント開催時に実際に占用が発生したかどうかを確認し、調査職員等に報告するものとする。



<都市公園法第12条に基づく行為の許可に関する手続きフロー>

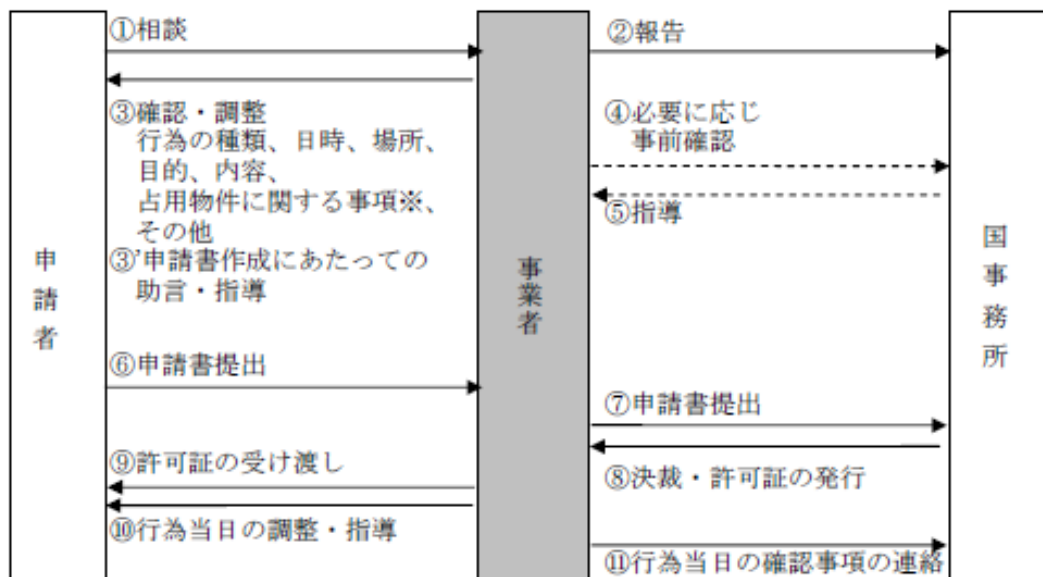

※占有物件が発生する場合は、別途都市公園法第6条に基づく許可申請と、建物使用料及び土地使用料の徴収が発生する。(建物使用料及び土地使用料徴収事務は国事務所による)

<都市公園法第6条に基づく占有の許可に関する手続きフロー>

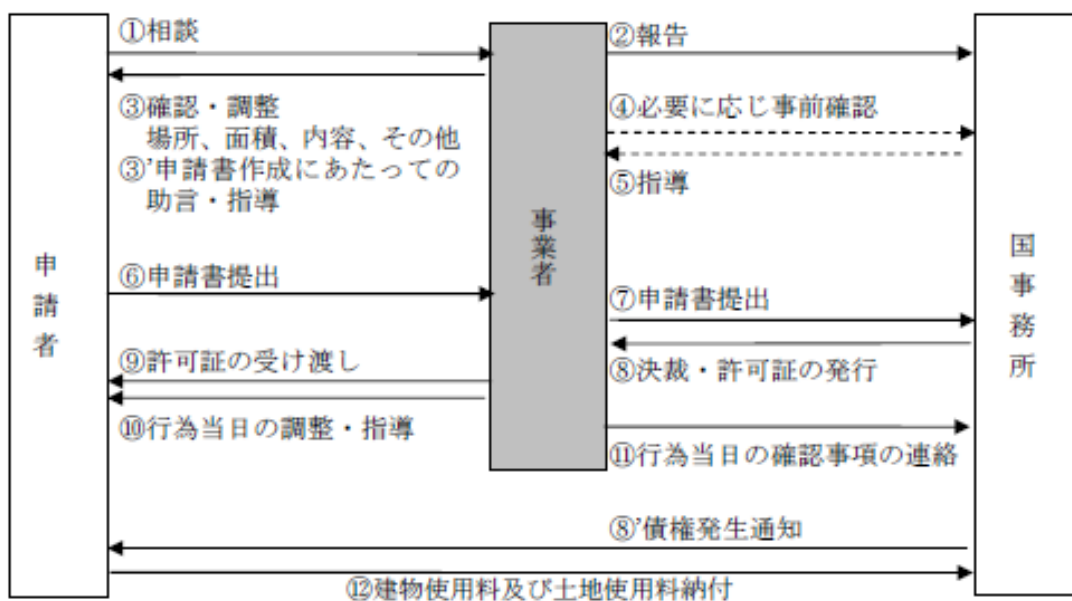

※原則として都市公園法第12条に基づく行為に関する許可を前提とする(例外あり)

## 第18条 その他

1. 行催事開催の前に、園内の施設工作物及び樹木等を損傷しないように注意し、必要な養生を行うこと。また、行催事終了後は、養生材や工具の撤去、床、壁、機器、開催場所周辺を清掃すること。
2. 行催事の実施に際しては、園内の施設工作物及び樹木等を損傷しないように注意すること。また、行催事の実施中は、服装、言動等に注意し、公園利用者に不快感を与えないよう留意すること。
3. 行催事の実施に必要な仮設物の準備、撤去等に当たっては、安全管理に十分注意し施工する。
4. 行催事の実施場所については、公園利用者の安全誘導、公園の美観確保の観点から、公園利用重点調整区域（別添 17「公園利用重点調整区域図」参照）または、他の公園利用者の活動を阻害する恐れのある場所での実施を原則として認めない。
5. 本仕様書に定める行催事の実施に当たり、必要な原材料費等相当程度の参加費を、参加者より徴収することは妨げない。但し、実施に当たっては、調査職員等に事前に承諾を得た上で、実施するものとし、その徴収額と経費については、本業務委託の会計とは別に帳簿等を取りまとめ、各年度終了毎に調査職員等に報告するものとする。

## 第2章 公園ボランティア活動の支援・調整

### 第19条 管理水準

市民のボランティア活動を促進するため、事業者が既存のボランティア活動の実態を把握し、ボランティアとの連携を図り、ボランティアが円滑に活動できるよう側面的に支援するとともに、活動の調整を行うものとする。

### 第20条 ボランティア活動の内容

ボランティアの活動の内容は別添18「ボランティア活動規約・活動内容」のとおりである。  
なお、キャンペリーダーについては、収益施設等設置管理運営業務で対応すること。

### 第21条 新たなボランティア活動の実施に関わる規約案の作成

前条以外に新たにボランティア活動を行う場合には、事業者は、本公園において、活動を希望する個人または団体を対象とした公園ボランティア規約案を作成し、調査職員等と協議するとともに、積極的なボランティア団体の公募及び連携に努めるものとする。

### 第22条 調査職員等との協議等

1. 事業者は、公募により組織されたボランティア団体については、別添18に示す各ボランティア団体規約等に基づき、ボランティアの募集及び窓口、調整等の業務を行うものとする。
2. 事業者は、別添18に示す各ボランティア団体規定等に基づき、調査職員等と協議の上、ボランティアの登録、個人情報の管理、年間活動計画の調整・策定等を行うこと。

### 第23条 ボランティア登録の抹消

国事務所は、次の各号に該当する事実が発生した場合は、登録を抹消することができる。その際、事業者は、ボランティア登録の抹消に関する窓口業務や連絡、調整等を行うものとする。

- 1) 登録者より登録取消しの申出があったとき
- 2) 登録者の所在が不明となり、連絡不能となったとき
- 3) 登録者がボランティアとして不適格であると認められるとき

### 第24条 中国地方整備局等の支援内容

国事務所は、状況に応じ、次の各号に掲げる支援を行うことができるものとする。

- 1) 駐車料、入園料等の免除
- 2) その他、ボランティア活動の実施に必要であると考えられる支援

### 第25条 活動報告

事業者は、ボランティア活動をとりまとめ、各年度末終了時に調査職員等に提出すること。

### 第3章 広報

#### 第26条 管理水準

公園の利用促進や適正な利用の確保のため、ホームページの維持・更新や園内マップの作成・配布等、各種広報を適切に行う。

#### 第27条 年間広報計画の作成

事業者は、ポスター、チラシ等の広報の展開に関する年間広報計画を作成し、業務計画書と合わせ提出すること。なお、作成に当たっては、事前に調査職員等と調整すること。

#### 第28条 ポスター、チラシ等作成

事業者は、年間広報計画に基づき、ポスター、チラシ、パンフレット等を作成し、園内で配布や掲示等を行うものとする。

なお、作成したチラシ等を広域配付する場合は、効果的な配布に努めること。

#### 第29条 情報提供

1. 事業者は、本公園の自然や施設等の資源や行催事等について、ダイレクトメールによる広報活動や、テレビ、ラジオ、雑誌、新聞等の各種媒体や記者クラブへの情報提供を行う。
2. 別添14「行催事について」に記載した大型主催イベントのうち、春まつり、秋まつり、ウインターイルミネーションについては、報道各社（三次記者クラブ）を対象にした事前説明会を、国事務所と合同で開催すること。

#### 第30条 広報に係る素材等

1. 事業者は、本公園のロゴ（名称）及びホームページアドレス等を入れた広告媒体を、調査職員等と協議の上、作成することができる。  
本公園のロゴ（名称）等は別添19「グラフィックマニュアル」に従って使用するものとする。  
なお、本業務の成果及び本業務の実施の過程において派生的に生じた著作権、特許権及び実用新案権等の無体財産については、中国地方整備局が継承するものとする。
2. 事業者は、国事務所から提供したパンフレット等の電子媒体を、調査職員等と協議の上、使用することができる。なお、提供した電子媒体について修正等を行った場合は、契約の終了後又は解除後、速やかに修正した電子媒体を国事務所に提出することとする。
3. 事業者は、情報（掲載する文書、図画、写真及び音楽など）における著作権等の知的所有権に配慮し、他人が知的所有権を有する情報を広報活動に使用する場合は、事前に知的所有権の使用の許諾を得ることとする。

#### 第31条 取材・視察等への対応

1. テレビ局・新聞社等からの取材等及び行政機関等からの視察について、適切に対応・協力を行うものとし、取材を受けた場合、放送・掲載予定日等を調査職員等に報告すること。
2. 行政機関等からの視察については、その公益性等について調査職員等が判断するので、連絡があった場合調査職員等に報告すること。

### 第32条 公開場所

ホームページによる情報発信は、公園の公的名称を使用し、原則として調査職員等が指定するレンタルサーバーに格納して公開することとし、レンタルサーバー管理会社にサーバー維持管理費を支払うものとする。

### 第33条 ホームページによる情報発信

1. 事業者は、本公園ホームページ上で発信する情報について共通仕様書第8章に定める「個人情報の取扱いについて」及び中国地方整備局情報セキュリティポリシーに基づいた適正な内容であることを事前に確認することとする。
2. ネットワークのシステム管理者は、情報（掲載する文書、図画、写真及び音楽など）における著作権等の知的所有権に配慮することとする。
3. 他人の著作物を本公園ホームページに掲載する場合には、事前に著作権者の許諾を得ることとする。
4. 本公園ホームページは原則として一つとし、収益施設や行催事等で作成したホームページは公園ホームページよりアクセスできるようリンクをはるものとする。ただし、それによりがたい場合は、別途協議によるものとする。

### 第34条 掲載情報の更新・修正・訂正

1. 事業者は、本公園ホームページについて、施設情報や行催事・草花等、随時更新される公園情報についてホームページデータを作成し、サーバーデータの更新を行うものとする。なお、本業務の成果及び本業務の実施の過程において派生的に生じた著作権、特許権及び実用新案権等の無体財産については、中国地方整備局が継承するものとする。
2. 事業者は、個人に関する掲載情報について、本人又は保護者から内容の訂正又は削除の要請を受け、必要と認めた場合には、訂正等の措置をとることとする。
3. 事業者は、本公園ホームページであるとの誤解を与える内容の他のホームページを発見した場合には、訂正等必要な措置を求めることとする。
4. 事業者は、本公園ホームページの情報が常に最新のものとなるよう適宜更新に努めるものとする。

### 第35条 その他

1. 事業者やその関係者が私的に作成・開設するホームページ（その他ブログ、SNS等を含む）は、本公園ホームページであるとの誤解を与えないよう配慮するとともに、職務上知り得た情報を掲載しないこととする。
2. 事業者は、月1回アクセス解析を行い、その結果を調査職員等に報告する。
3. 事業者は、テレビ、ラジオ、新聞、書籍、雑誌、情報誌、ウェブ等の広報媒体を注視し、本公園の記事が掲載された場合は、媒体、掲載日、記事内容を整理し月毎に調査職員等に報告するものとする。（様式は任意）
4. この仕様書によるもののほか、本公園ホームページの運用に関し必要な事項は、事業者が調査職員等と協議の上定めることとする。

## 第3編 利用サービス等

### 第1章 公園利用者への利用指導

#### 第36条 管理水準

事業者は、健全な公園利用の増進を図ることともに、安全快適な利用のため、利用上の注意などの公園利用者への利用指導、電話対応、園内放送、障害者・高齢者等の公園利用者の補助、各種掲示物の管理、見学者等の対応等、公園利用者への利用サービスに関する業務全般を行う。

#### 第37条 公園利用者への利用指導

1. 事業者は、別添 20「国営備北丘陵公園利用指導・利用サービスマニュアル（案）」を参照に、公園利用者への適切な利用指導と快適な利用サービスの提供に努めるものとする。
2. 公園利用者へ受付であることが容易に理解されるよう必要な表示や案内を行うこと。
3. 事業者は、公園利用者への利用指導及び利用サービスのために必要な人員数を各所に適宜配置すること。
4. 遊具が正しく利用されているか、監視及び遊具周辺の巡視を行うこと。
5. 自転車利用者がサイクリングコース外を走行していないか、また歩行者がサイクリングコース内に立ち入っていないか、監視及び利用指導を行うこと。
6. 公園規則から逸脱している者、他の公園利用者に著しく迷惑をかける者等については、統括責任者が退園を命じることができるものとする。
7. ペット同伴者のマナー遵守や他の公園利用者とのトラブルが発生しないよう、ペット同伴者の注意事項の配布や適切な掲示、利用指導、ペット持込における利用指導等を適切に行うこと。
8. 多くの公園利用者数が予想される場合は、利用指導を行う等、公園利用者の安全を確保するとともに、事故を未然に防止するように努めること。

## 第2章 公園利用者へのサービス業務

### 第38条 管理水準

1. 公園利用者に直接接する業務であり、公園利用者が快適に楽しめるよう心がけ、不快と感じさせるような行動、言動、身なりをしてはならない。
2. 業務遂行に当たっては、常に公平なサービスの提供に努め、特定の個人や団体に有利あるいは不利な扱いとならないようにすること。

### 第39条 公園利用者等への利用案内

1. 事業者は、別添 20「国営備北丘陵公園利用指導・利用サービスマニュアル（案）」を参照に、公園利用者への適切な利用指導と快適な利用サービスの提供に努めるものとする。
2. 園内の概要、見頃の花や開催するイベント等の基本情報を収集し、案内所にて公園利用者の問い合わせに対応すること。また、電話及びメール等での問い合わせに対しても同様に対応すること。なお、必要に応じて各部署に確認又は引き継ぐこととする。
3. 事業者は、公園利用者への利用指導及び利用サービスのために必要な人員数を各所に適宜配置すること。
4. 公園利用者等の苦情については、誠意を持って適切かつ迅速に対応し記録するとともに、必要に応じ適宜調査職員等に報告すること。各年度の業務完了時には、その結果を提出すること。
5. 園内での迷子、呼び出し、イベント告知等の園内放送を行うこと。
6. 園内ガイドマップや行催事のチラシ等を公園利用者適切に配布すること。
7. 園内掲示板、掲示物を適切に管理すること。
8. 障害者及び高齢者等の補助を行うこと。
9. 公園利用者の利便性向上のために車椅子、電動スクーター、乳母車、荷物用カート、傘等の貸出しを行うこと。（別紙 29「公園利用者に無償で貸与している物品一覧」参照）

### 第40条 団体利用調整

1. 団体での公園利用者の誘導、バス等車両の停車場所への誘導を行うものとする。
2. 団体での広場使用や体験プログラムの利用等について、調整を行うものとする。
3. 雨天時には、団体利用の適切な誘導や集合、休憩場所の確保、利用内容やスケジュールの変更への助言等支援を行う。団体の休憩所として中入口センターエリア・ビジターセンター2Fを積極的に活用すること。

なお、詳細は別添 20「国営備北丘陵公園利用指導・利用サービスマニュアル（案）」を参照とすること。

### 第41条 拾得物、残置物の処理

1. 事業者は、公園内で遺失物を発見した場合は、遺失物法に従い適正に処理すること。
2. 事業者は、拾得物の台帳を作成し、原則として所轄の警察に届けることとする。
3. 事業者と契約した者及び従業員等が、公園内において他人の紛失した物件を拾得した時は、速やかに事業者へ届けるように指導すること。
4. 事業者と契約した者及び従業員等は、遺失物法に規定する報労金は受け取る権利及び一切の権利

を放棄すること。

5. 拾得物に当たらない残置物を発見した場合には、その処分方法等について調査職員等と協議すること。

#### 第42条 シルバーカー

1. 事業者は、高齢者や障害者等に対応する公園内の移動を補助するシルバーカーを運行させ、公園利用者のサービスに寄与するものとする。
2. 事業者は、シルバーカーの運行に当たっては別添 21「シルバーカー運行計画」を準拠するものとし、運行計画等を変更する場合は調査職員等と協議するものとする。
3. 事業者は、公園利用者の安全に万全の注意を払い、運行するものとする。
4. 事業者は、車両の保守・点検及び修繕を適切に行い、安全管理の徹底に努めること。なお、大規模な修繕を要する場合は、調査職員等と協議すること。
5. 国が貸与するシルバーカーと同様の機能を有する別車両を持ち込んで運行することを妨げるものではなく、その場合は調査職員等と協議すること。



### 第3章 園内巡視

#### 第43条 管理水準

公園利用者の安全利用の確保、公園利用者への利用サービス及び公園施設の点検確認を行うため定期的に園内巡視を実施する。また、災害事故等不慮の事態に備え、緊急の処置を取る。

#### 第44条 巡視業務の実施

1. 事業者は、適正な巡視業務を実施するため、別添 22「国営備北丘陵公園巡視計画（案）」に基づき巡視計画書を作成し、業務計画書と合わせて提出すること。
2. 巡視業務には、通常巡視、繁忙日巡視、休園日巡視、異常時巡視、囲障巡視、水遊び施設巡視がある。
3. 巡視員は、巡視計画書及び次の各号に掲げる要領にて巡視業務を行うものとする。
  - 1) 通常巡視ルートは、別添 22「国営備北丘陵公園巡視計画（案）」に準拠するが、天候、利用状況、工事等その他状況に応じ、柔軟に園内を巡視するものとする。
  - 2) 巡視員は、公園利用者に対して不快感等を与えないよう常に親切丁寧に接するものとする。
  - 3) 巡視員は、小規模な修理用具並びに救急箱を携帯し、必要に応じて処置するものとする。
  - 4) 巡視員は、都市公園法第 11 条、第 12 条及び都市公園法施行令第 18 条、第 19 条に定める違反行為を発見した場合には適切な指導をするものとする。

#### 第45条 通常巡視

通常巡視は、繁忙期及び異常時以外の状態において、次の各号に掲げる事項に留意し点検確認、利用指導及び作業を行うものとする。巡視回数及び内容は、別添 22「国営備北丘陵公園巡視計画（案）」に準拠すること。

- 1) 公園の開園、閉園時における休憩所及びトイレ等施設の解錠または施錠。
- 2) 園内における公園利用者（車両等含む）への案内・誘導・整理及び利用指導。
- 3) 公園利用者の危険箇所への立入り及び危険な行為に対する制止及び安全指導。
- 4) 迷子、負傷者、病人等の発見又は届出を受けた場合には、緊急連絡体制に基づき速やかに適切な処置と報告。
- 5) 事件、事故または災害等が発生した場合の適切な処置と報告。
- 6) 園内不審物の有無の確認。
- 7) 拾得物を発見した場合の速やかな報告及び拾得物預かり書の作成。
- 8) 植物、施設及び清掃状況等の点検。
  - (1) 樹木、芝生、草花等の生育状況及び池や流水等の修景施設の異常の有無。
  - (2) 園路、広場等の路面、路側、法面、護岸、排水柵、橋梁、階段、建物その他構造物等の異常の有無。
  - (3) 門扉、案内標識、ベンチ等休憩施設、便所、くずかご、灰皿、水のみ場、遊具施設等の異常の有無。
  - (4) 電気、放送、給排水設備等の異常の有無。
  - (5) 清掃の状況。
  - (6) 落石、災害、事故、倒木、落枝等不測の事態発生の有無。

- 9) 緊急車両の誘導（救急車、消防車、パトカー等）。
- 10) 迷子や近隣の行方不明者等に関する警察からの協力要請があった場合、その要請に対応した園内巡視と報告、関係者への連絡。

#### 第46条 繁忙日巡視

繁忙日巡視は、行催事の実施計画や過年度の公園利用者数の状況から事前に多くの公園利用者が予想される日において、適切な人員配置を行い、公園利用者（車両等含む）への案内・誘導・整理及び利用指導等の巡視を行うものとする。

#### 第47条 休園日巡視

休園日巡視は、休園日において、園内全体的見回りを行い、不法侵入者の取締り、事故及び災害の予防並びに管理棟、売店等の施設内、器物の盗難防止の措置を行うものとする。

#### 第48条 異常時巡視

異常時巡視は、園内で災害が発生した場合又はその恐れがある場合の園内の異常及び利用障害等に対して適切な措置を講じるため、次の各号に掲げる事項について、巡視を行うものとする。

- 1) 園内の被害状況
- 2) 利用障害等の状況

#### 第49条 囲障巡視

囲障巡視は、公園の外周に設置している外周柵について、転倒、損傷等の異常がないか原則年1回程度確認を行うものとする。

#### 第50条 水遊び施設巡視

園内にある水遊び施設（じゃぶじゃぶ池、ビックリシャワー、虹のなる木）の開業期間中における利用指導、幼児・児童等の安全指導並びに必要なに応じて監視を行うものとする。

#### 第51条 管理事務所内警備

1. 事業者は、警備装置が常に正常な機能を維持しているか確認すること。また、機械警備の異常を発見した場合には、調査職員等に報告するものとする。管理事務所の保守契約については、国事務所が実施するが、中入口センターエリア・ビジターセンターの保守契約は事業者が別途行うものとする。但し、適切な保守管理が可能であれば必須ではない。
2. 事業者は、警備装置が異常を感知した場合は、該当場所の異常の有無を確認し、異常を発見したときは適切な措置を講ずるとともに、調査職員等に報告するものとする。

#### 第52条 報告等

巡視員は点検実施後、巡視の結果を毎日巡視報告書（写真含む。任意様式）に記録し、調査職員等が報告を求めた場合提出するものとする。

また、重大な事件・事故または災害等が発生した場合には、遅滞なく調査職員等に報告し指示を受け

るものとする。

巡視に伴う打合せを実施した場合は、その打合せ終了後、速やかに業務打合せ簿を作成するとともに、その他調査職員等が指示する書類もあわせて作成する。

## 第4章 繁忙日対応

### 第53条 管理水準

繁忙日において、クレーム等の発生がなく、公園利用者が安全・快適に利用できるよう、事前準備を十分に行い、適切な運営体制や臨時施設等の準備・管理を行う。

### 第54条 事前準備

行催事の実施計画や過年度の公園利用者数の状況を把握し、事前に繁忙日や公園利用者数を予想し、繁忙日対応のため、調査職員等や関係者との協議・調整も含めた事前準備を行う。

### 第55条 繁忙日に対応した運営体制の補強

繁忙日が予想される場合は、巡視・警備や案内・誘導、入園料徴収等が円滑に行われるよう、公園利用者数を想定し、適切に人員配置を行う。

- 1) 入園ゲート周辺及び各園路の巡回、公園利用者（車両等含む）への案内・誘導・整理及び利用指導を行う巡視・警備員や入園料徴収等の人材を適切に配置する。
- 2) 公園利用者の安全確保に向けて、公園利用者間のトラブル、迷子等の対応、園内案内放送等に適切かつ迅速に対処するための情報伝達、対応方針決定手続き等の流れを作成し、その体制を整える。

### 第56条 臨時施設等の設置・管理

- 1) 公園利用者数等を想定し、臨時駐車場が必要と判断される場合は、収益施設等設置運營業務責任者へ連絡し、その対応を調整すること。
- 2) 必要に応じてトイレやごみ箱等の臨時設置を行うとともに、常に美観を保ち、公園利用者が快適に使えるよう、利用状況に応じて清掃や塵芥収集を行うとともに、仮設トイレ等においては、利用状況を確認の上、水の補給を行う。
- 3) 公園利用者数を想定し、園内を円滑に移動するための巡回バスを配置し、各駐車場等を適切に連絡するものとする。

## 第5章 グラウンド・ゴルフ

### 第57条 管理水準

事業者は、つどいの里内にあるグラウンド・ゴルフコースの管理運営を適切に行い、公園利用者への快適なサービスの提供及び安全確保に努めるものとする。

### 第58条 業務内容

1. 事業者は、次の各号に掲げる業務を行うものとする。
  - 1) グラウンド・ゴルフコース利用に伴う受付・調整に関すること。
  - 2) グラウンド・ゴルフコース利用料金、クラブ・ボール貸出料金の徴収に関すること。
  - 3) クラブ・ボール補償金の徴収、保管、返却に関すること。
  - 4) 継続的に開催されているグラウンド・ゴルフ大会を、関係者等と協力し、継続して適切に開催すること。
  - 5) グラウンド・ゴルフコースの利用に伴う苦情処理に関すること。
  - 6) グラウンド・ゴルフコースの運営に必要な施設・用具等の管理・維持に関すること。
  - 7) 前各号に掲げる業務に付随するもの。
2. 運営対象施設

施設名称	営業場所
グラウンド・ゴルフコース	4コース・32ホール

### 3. 運営日時・利用時間

期間	受付時間	利用時間(開園時間)
春(3月1日～6月30日)	9:30～15:00	9:30～17:00
夏(7月1日～8月31日)	9:30～16:00	9:30～18:00
秋(9月1日～10月31日)	9:30～15:00	9:30～17:00
11月1日～11月22日及び 12月26日～2月末日	9:30～14:30	9:30～16:30
11月23日～12月25日	14:00～14:30	14:00～16:30

※但し、管理運営上の支障があると判断される場合はその利用を中止することができる。

### 第59条 利用料金等

グラウンド・ゴルフコースの利用に当たっては、スタートマット、ボールポスト、クラブ、ボール、等の購入及び補修にかかる実費相当分として以下の使用料を限度に料金を徴収することができる。

クラブ・ボール補償金は用具に異常がなければ返却すること。

#### 《参 考》

内容	料金
コース利用料金	100円
クラブ・ボール貸出料金	100円
クラブ・ボール補償金	500円

## 第60条 利用指導等

事業者は、グラウンド・ゴルフコースを使用しようとする者に対して、次の各号に掲げる事項を始めてとして施設利用者の安全確保上必要な事項を遵守するよう指導するものとする。

- 1) 他の利用客がコース内に入っている場合は、打つ前に声をかけてお互いに注意すること。
- 2) 運動にふさわしい靴を使用すること。
- 3) コース内での飲食、喫煙は行わないこと。
- 4) コース内を逆行したり、同じホールを再度プレーしたり、コース内での練習を行わないこと。
- 5) 前の組の全員がプレーを終えるまで、そのホールでのプレーはスタートしないこと。
- 6) 雷接近情報が発令された場合はプレーを中断し、すみやかにクラブハウスに避難すること。

# R5-9 国営備北丘陵公園運営維持管理業務 個別仕様書

【施設・設備維持管理業務】

令和5年4月

国土交通省中国地方整備局

## 第1編 総則

### 第1条 適用

本編個別仕様書は、R5-9 国営備北丘陵公園運営維持管理業務のうち、施設・設備維持管理業務に適用する。

### 第2条 事業者の責務

事業者は、公園運営管理業務の特性を踏まえ、本個別仕様書及び共通仕様書、国営備北丘陵公園の設計図書及び現地の気象条件や利用状況等を十分に把握のうえ、管理効果が上がるよう配慮し、管理水準を達成すべく、施工にあたるものとする。

### 第3条 施工体制の点検

事業者は「公共業務の入札及び契約の適正化の促進に関する法律」（平成12年11月27日法律第127号）第13条2により中国地方整備局から施工体制について点検を求められたときは、これを受けることを拒んではならない。なお、点検員は当該業務の調査職員等とする。

### 第4条 基本事項

1. 本業務は、施設・設備維持管理を総括する業務責任者の責任のもと実施することとする。
2. 事業者は、本個別仕様書及び共通仕様書によるほか、関係法令を遵守し、公園利用者への快適なサービスに努めるとともに、公共性に配慮し、都市公園の効用に資するよう適切に管理運営を行うものとする。なお、本個別仕様書に記載のない事項又は本個別仕様書に疑義が生じたときは、その都度、調査職員等と協議するものとする。
3. 事業者は、公園内を常に良好な状態とし、他の業務と相互連携を保ち、適切に進捗管理を行い、実施することとする。
4. 対象施設は、都市公園法第5条による許可を得た収益施設及び都市公園法第6条による許可を得た占用物件を除く、開園区域内の全ての施設・設備を対象とするものであり、そのうち中国地方整備局と事業者の役割分担は、本仕様書第6条に示すとおりである。
5. 管理体制人員は、円滑な維持管理運営を行うため、弾力的に配置するものとする。
6. 業務効率化に向けた設備及び物品を事業者が導入する場合は、事前に調査職員等の承諾を受けた上で、事業者の負担にて行うこと。
7. 作業従事者の身分保障、健康管理、服務規律は事業者の責任において行うこと。
8. 作業従事者の服装、作業用機械、器具、車両等については、公園にふさわしいものとし、イメージアップに心掛けるものとする。
9. 作業の前には周囲の床、壁、機器などの設備に損傷を与えないよう養生を行うこと。
10. 作業終了後は養生材や工具類を撤去し、周囲の清掃を行うこと。

### 第5条 安全管理等

1. 常に公園利用者の迷惑とならないよう十分注意するとともに、事業者の責任において常に公園の観察を行い、善良なる管理を行うものとする。
2. 持ち込み可能な車種及び車両の運行については、別添13「国営備北丘陵公園園内車両入園規則」に基づき、公園利用者の安全と快適な利用を妨げない運転・駐停車・作業態度に努めるものとする。



3. 作業にかかる車両の持ち込みは最小限にとどめ、公園利用者の迷惑とならないよう、必要に応じ誘導員を配置するか、公園利用者の迷惑とならない場所へすみやかに移動するものとする。
4. 作業中は、必要に応じ作業区域をセーフティーコーン、コーンバー、バリカー等で明示するなど、公園利用者の安全を十分確保するものとする。
5. 作業中は園内の施設工作物及び樹木等を破損しない様に注意するものとする。
6. 作業に当たっては、服装及び言動に注意し、公園利用者に不快感を与えないよう留意するものとする。

## 第6条 作業時間

作業時間は、公園利用者の迷惑とならないように配慮し決定すること。なお、開園時間内に作業を行う場合には、必要に応じて調整を行うこと。

## 第7条 事業者の過失による業務の対象施設の事故、破損等

事業者の過失による事故、破損等が生じた場合には、事業者の責任において処理するものとする。なお、事故・器物の破損等が発生した場合には、すみやかに調査職員等に報告すること。

## 第8条 修繕等の役割分担等

各施設・設備の小規模な修繕又は補充等は行うが、下記事項以外の大規模な修繕等は中国地方整備局が行うものとする。詳細については、調査職員等と協議すること。

- 1) 事業者の責めに帰すべき事由による場合は、事業者の責任において修繕等を行うこと。(事業者による管理が不適切なために補修が必要となった場合)  
なお、この場合の修繕等については委託費を充当してはならない。
- 2) 補修にかかる費用が1件当たり100万円を超えない場合かつ年間補修費用が2,122万円(税抜き)(本業務の初年度にあつては312万円(税抜き)、最終年度にあつては1,810万円(税抜き))を超えない場合は、本業務として修繕等を行うこと。

## 第9条 保守点検等の役割分担

各施設・設備の保守点検のうち、以下の法定点検等については中国地方整備局が定期的な実施を予定しており、事業者は、法定点検等の頻度等を踏まえ、各施設・設備が良好な状態に保たれるよう保守点検を行うこと。国が発注する法定点検等の内容は、各年度により変更となる場合があるので、詳細については、調査職員等と協議すること。

### 1) エレベーター保守点検

公園内にある5基(管理事務所1基、北入口センターエリア・エントランスセンター国兼2基、北入口センターエリア・サイクリングセンター1基、湖畔レストハウス休憩所1基)の保守点検を実施。詳細については別添23「エレベーター保守点検計画」を参照。

### 2) 電気通信設備保守点検

公園内の受変電設備、監視設備、通信設備等の保守点検を実施。  
詳細については別添24「電気通信設備保守点検計画」を参照。

### 3) 浄化槽保守点検

公園内にある以下の浄化槽の保守点検を実施。

- ①保守点検内容：薬剤の補充及び注油等、正常動作確認、運転状況確認等の保守及び放流水水質

検査

施設名	規格	保守点検頻度	備考
合併浄化槽	処理対象人員：約2,500人 処理方法：一、二、三次処理 接触ばっ気方式+急速砂濾過槽	【保守点検頻度】 4月1日～11月30日 毎週2回 12月1日～3月31日 毎週1回 水質検査 毎月1回 (pH,BOD,COD,SS,N- ヘキサン、大腸菌)	中入口センターエ リア
旧こもればの 里単独浄化槽	処理対象人員：約30人 処理方法：分離ばっ気方式	年4回	星の里
いこいの森単 独浄化槽	処理対象人員：約10人 処理方法：分離ばっ気方式	年4回	いこいの森

②水質検査：公共機関による水質検査 各施設 年1回

4) 上水道施設保守点検

公園内にある上水道の受水槽2箇所（中入口センターエリア受水槽1箇所、北入口センターエ  
リア受水槽1箇所）について、以下の保守点検を年1回実施。

- ①受水槽内の清掃
- ②受水槽内消毒作業
- ③水質検査

5) 消防設備点検

公園内にある消防設備の保守点検を実施。

詳細については、別添25「消防設備保守点検計画」を参照。

第10条 提出書類

事業者は、保守点検の内容及び修繕等の内容がわかる資料及び作業記録写真等を整理し、各年度終了時に調査職員等に提出すること。

なお、個別に提出書類等の記載がある施設・設備については、それに従うこと。

## 第2編 建物維持修繕等

### 第11条 管理水準

事業者は、公園内を常に良好な状態とし、公園利用者への快適・安全なサービスに努めることとする。

常に公園利用者の迷惑とならないよう十分注意するとともに、事業者の責任において常に公園内の観察を行い、善良なる管理を行うものとする。

### 第12条 管理事務所維持修繕

管理事務所、北入口センターエリア・エントランスセンター国兼、中入口センターエリア・ビジターセンター、つどいの里・クラブハウスについて、日常、適宜巡回点検し、破損箇所の小規模な修繕及び保守を適切に行うとともに、次の各号に掲げる修繕及び点検を行うこと。

対象施設は、別添 26「建物維持修繕主要箇所位置図」を参照とすること。

- 1) 外観については、美観の維持に努め、塗装面等の防錆、防錆等の点検を行う。
- 2) 自動ドアについては、運転機能を常に安全かつ良好に維持するため適宜点検を実施するものとする。
- 3) 冬期は、凍結防止（水抜き）等の措置を実施するものとする。冬季の対応については別添 35「建物・工作物にかかる冬季対応」を参照に実施すること。

### 第13条 休憩所等維持修繕

さとやま屋敷、農家1、2、各工房、湖畔レストハウス、林間休憩所、四阿の休憩所について、公園利用者が直接かかわる施設であることに留意し、日常、適宜目視、触診、打診等による巡回点検を実施し、破損箇所については小規模な修繕又は保守を適切に行うこと。

対象施設は、別添 26「建築物維持修繕主要箇所位置図」、別添 27「工作物維持修繕主要箇所位置図」を参照とすること。

### 第14条 車庫・倉庫等維持修繕

車庫、作業棟、倉庫等について、日常、適宜巡回点検し、破損箇所の小規模な修繕及び保守を適切に行うこと。

対象施設は、別添 26「建築物維持修繕主要箇所位置図」、別添 27「工作物維持修繕主要箇所位置図」を参照とすること。

### 第15条 便所維持修繕

園内の便所について、日常、適宜巡回点検し、破損箇所の小規模な修繕又は保守を適切に行うこと。また、冬季は、別添 35「建物・工作物にかかる冬季対応」を参照に凍結防止措置を実施し、配管・衛生器具の機能維持に努めること。

対象施設は、別添 26「建築物維持修繕主要箇所位置図」、別添 27「工作物維持修繕主要箇所位置図」を参照とすること。

### 第16条 その他維持修繕

建物の維持修繕において、第12条から第15条までに該当しない施設についても、日常、適宜巡回点検し、破損箇所の小規模な修繕又は保守を適切に行うこと。

### 第3編 建物設備維持修繕

#### 第17条 管理水準

空調設備及び昇降機等の建築設備の機能を常に安全かつ良好に維持するため、軽微な修繕及び保守点検を行うものとする。

#### 第18条 空調設備維持修繕等

園内の建物内に設置されている空調設備について、日常、適宜巡回点検し、破損箇所の小規模な修繕又は保守を適切に行うこと。なお、法定点検、大規模な修繕は中国地方整備局において行うので、詳細は調査職員等との協議によるものとする。

#### 第19条 昇降機等設備保守点検等

園内の建物内に設置されている昇降機等設備について、本仕様書第9条保守点検等の役割分担に示す法定点検を中国地方整備局が実施する予定であり、事業者はその稼働状況を日常的に観察し、異常が認められれば速やかに調査職員等に報告すること。

対象施設は、別添 23「エレベーター保守点検計画」を参照とすること。

#### 第20条 消防設備維持修繕等

園内の建物内に設置されている消防設備について、本仕様書第9条保守点検等の役割分担に示す法定点検を中国地方整備局が実施する予定であり、事業者は法定点検以外での日常的な点検を適宜実施し、破損箇所の小規模な修繕又は保守を適切に行うこと。なお、大規模な修繕は中国地方整備局において行うので詳細は調査職員等との協議によるものとする。

対象施設は、別添 25「消防設備保守点検計画」を参照とすること。

## 第4編 園路広場維持修繕

### 第21条 管理水準

事業者は、公園内を常に良好な状態とし、公園利用者への快適・安全なサービスに努めることとする。

常に公園利用者の迷惑とならないよう十分注意するとともに、事業者の責任において常に公園内の観察を行い、善良なる管理を行うものとする。

### 第22条 園路・広場維持修繕等

日常、園路・舗装、階段、サイン・ファニチャー、手摺・柵等について、以下の点に留意し、適宜巡回点検し、腐敗・破損箇所の小規模な修繕を適切に行うこと。なお、大規模な修繕は中国地方整備局において行うので詳細は調査職員等との協議によるものとする。

対象施設は、別添 28「園路広場維持修繕主要箇所位置図」を参照とすること。

- 1) 園路や広場の舗装は、段差やわだち・陥没等が無いかな適宜確認すること。
- 2) 車両が安全に走行するために使用が無いかな、区画線の抹消状況を適宜確認すること。
- 3) 防護柵、手摺などのボルト・ナット等のゆるみが無いかな日々適宜確認すること。
- 4) 腐食や錆によるささくれなどが発生し、利用者の安全性を損なうことが無いかな適宜確認すること。

## 第5編 遊具維持修繕工、その他修繕

### 第1章 基本事項

#### 第23条 管理水準

遊具について、劣化や(社)日本公園施設業協会が定めた「遊具の安全に関する規準 JPFA-SP-S : 2014」(以下「JPEA-SP-S : 2014」という。)の不適合によるハザードを早期に発見し、遊具による事故を予防するとともに、適切な運営維持管理業務につなげるよう点検を行うこと。

点検業務の実施にあたり、適用を受ける関係法令等を遵守し、業務の円滑な遂行を図る。

なお、遊具の点検は幼児や児童が遊具の利用者であることから、次の各号に掲げる事項に配慮して行う。

- 1) 安全性の確保
- 2) 機能の保持
- 3) 美観に配慮した形姿の維持

#### 第24条 用語の定義

1. 「点検責任者」は、(社)日本公園施設業協会が認定した「公園施設製品整備技士」あるいは、調査職員等が同等と認めたものとする。なお、「点検責任者」は、「点検担当者」以上の経験、知識及び技能を有するものであること。
2. 詳細点検の「点検担当者」は、(社)日本公園施設業協会が認定した「公園施設製品整備技士」あるいは、調査職員等が同等と認めたものとする。
3. 「同等と認めた者」とは、(社)日本公園施設業協会が認定した「公園施設製品安全管理士」「公園施設製品整備技士」と比較して同等の学歴、経歴、実務経験、講習会の受講実績等から同等の知識と技術、管理能力等があると中国地方整備局が認めた者をいう。
4. 「作業」とは、遊具の定期点検をいう。
5. 「劣化」とは、物理的、化学的、生物的要因によりその物の性能が、低下することをいう。(ただし、地震、火災等の災害によるものを除く。)
6. 「日常点検」とは、目視診断、触手診断、聴音診断等により、遊具の異常、劣化等の有無を調べるために日常的に行う点検をいう。
7. 「定期点検」とは、公園施設製品安全管理士及び公園施設製品整備技士等が一定期間ごとに摩耗状況や変形ならびに経年変化等について点検する「劣化診断」と、JPFA-SP-S : 2014に基づき遊具の形状や安全領域等の規準に対する妥当性を評価する「規準診断」をいう。
8. 「SP 表示認定企業」とは、JPFA-SP-S : 2014 等に基づき製品の設計、製造、販売、施工、点検、修繕を行い、かつ、(社)日本公園施設業協会が定めた規格「S : 2014QMS-SP 表示認定規格」を満たすマネジメントシステムを構築していると(社)日本公園施設業協会に認定された企業をいう。
9. 「SP 点検済シール」とは、「SP マーク」を付された「点検済シール」であり、点検、修繕した遊具が JPFA-SP-S : 2014 に合致したと認められた時に、安全性の確保が維持されていることを示すために、SP 表示認定企業が貼付することができるシールをいう。

#### 第25条 点検の範囲

点検とは、遊具の形状を調査し、JPFA-SP-S : 2014 に基づく規準診断等を行い、報告書を作成するまでの一連の行為をいう。

## 第26条 事業者の負担

点検業務に必要な工具、測定機器等は事業者の負担とする。

## 第27条 点検の種類

点検には、「日常点検」「定期点検」がある。

事業者は各点検の内容とその必要性を正しく理解した上で業務計画書を立案し、調査職員等に承諾を受けてから点検を実施しなければならない。

## 第28条 診断の方法

遊具の点検は、点検表を作成し、診断することで安全性を確認すること。

診断方法は、次の各号に掲げるとおりとする。

### 1) 目視診断

遊具の外観・形状を観てその劣化状態を診断する方法

### 2) 触手診断

遊具を素手で触ってその劣化状態を診断する方法

### 3) 聴音診断

遊具の可動部を動かし、発生する音、ガタツキの状態の有無を判断し、劣化状態を診断する方法

### 4) 打音診断

遊具を点検ハンマー等で軽打し、異音の有無を判断し、その劣化状態、亀裂、ボルトの緩み等を診断する方法

### 5) 揺動診断

遊具本体を揺り動かし、仕様に対応できるかを診断する方法（複合系遊具の場合は単体ごとに行う）

### 6) JPFA 検査器具による判定

JPFA が開発した器具で遊具の規準（JPFA-SP-S：2014）に適合しているかを調べる

### 7) ノギスによる測定（JIS 認定商品を使用する）

### 8) メジャーによる測定（JIS 認定商品を使用する）

### 9) 傾斜計による測定

## 第29条 遊具日常点検等

1. 日常点検を行う者は、遊具の外観の目視と利用状況を確認し、必要に応じて触診により部材の腐食、亀裂、変形、ボルトの脱落等の施設の変形や異常の有無を調べる。また、設置面や植栽等を含めた遊具周辺の確認も行う。
2. 点検頻度は、遊具毎に1日1回以上実施する。
3. また、(社)日本公園施設業協会主催の遊具の日常点検講習会の受講修了者が、年間2回以上点検を実施するものとする。点検は外観の目視診断、触診診断、聴音診断等と合わせ、必要に応じ打音診断、揺動診断等を実施して点検を行うものとする。

4. 点検対象遊具は、以下の通りとする。

位置については、別添 29「遊具等維持修繕主要箇所位置図」を参考とすること。

名称	遊具区分	概要
くさっばらの道	複合遊具（その他）	きゅうの丘
マウントクライム 1.2.3.		
神楽のおろちのぼり		
おおきなひばおネット・きゅうのぬけみち		
ウッドステップ・木の葉デッキ・木の実ボール	その他	
きゅうのねどこ・たたらがまのネット・たいこ橋	複合遊具（その他）	きゅうの丘
メインデッキ		
どんぐりころころ・笑いの実ボール		
メイン塔		
サブ塔		
段々のぼりネット・ひばおの吊り橋		
きゅうのトンネルすべり台・はなのトンネルすべり台		
みんなでウエーブすべり台・風のウエーブすべり台・階段		
風のローラーライダー		
わいわいローラーすべり台		
光のローラーライダー		
はなのネットわたり		
さとの散歩道		
チェーンはしご		
赤い家		
たんぼぼわたげロープウェイ		
はっぱのかごブランコ・鳥かごブランコ		
スプリング遊具・木の葉スプリング・ぐにやぐにやつくし・もしもしボール	スプリング遊具	きゅうの丘
クレーター	フィールドアスレチック用遊具	林間アスレチック
トランポリン		
UFOコンビネーション		
UFOスライダー		
大型すべり台		
ネット吊り橋		
ロープウェイ		
丸太トンネル		
ツチノコ		
平和の鐘		
丸太ステップ		
ロングバランス		
ネットボンボン		



ロープクライマー	フィールドアスレチック用遊具	林間アスレチック
くもの巣渡り		
馬とび		
ヒバゴンロープ		
ウォールクライム		
ヒバゴンの家		
はしご渡り		
猿渡り		
スイングステップ		
親子シーソー		
波のり		
吊り橋		
ゆらゆら吊り橋		
切り株の道		
森の時計台		
光線銃・虹のなる木・ウォールクライマー・スリム計		
天空スライダー		
ジグザグ階段		
崖登り		
虹の散歩道		
空のえんとつ		
わた雲ドーム		
森の精木		
空中トンネル		
森の回廊		
ネットクライマー		
風のモノレール		
スパイダーネット		
小枝トンネル		
ぐらぐらトンネル		
ジャングルマット・ジャングル丸太・あやとりネット		
身長計		
パチパチスライダー		
グランピングコンビネーション	フィールドアスレチック用遊具	キャンプ場遊具
ちびっ子ゲレンデ	その他	ちびっ子ゲレンデ

5. 公園内巡視時に日常点検を行う者は、点検箇所や点検方法をよく理解したうえで、日常点検を実施すること。

6. 事業者は、対象となる遊具の経年変化に伴う劣化状況を把握するため、日常点検記録簿を精査し

たうえ、保管しておく。

年2回実施する点検については、点検結果及び写真等を整理し調査職員等に提出すること。

7. 点検履歴については、遊具履歴書を作成、追記、修正をすること。
8. 台風や豪雨等の異常気象時や震度5以上の地震発生により、遊具に異常箇所が生じるおそれのある場合に、遊具及び遊具の周辺状況について、必要に応じて臨時的に点検を行うものとする。また、遊具の利用者が怪我をした場合や、他公園において類似遊具等で事故があった場合も点検を行うものとする。

### 第30条 遊具詳細点検

1. 定期点検を完了させるために、管理体制を確立し、品質、工程、安全、法令順守等の業務管理を行う。
2. 点検対象遊具は、日常点検に準ずる。
3. 遊具の点検内容は、(社)日本公園施設業協会が規定する「定期点検総括表」「定期点検表」「特別定期点検表」に基づいて実施し、その結果について定期点検記録簿としてとりまとめ報告する。
4. 点検作業の中で測定を行う必要がある場合は、定められた測定機器又は(社)日本公園施設業協会認定の、JPFA 検査器具、JPFA 肉厚測定器、JPFA 落下衝撃測定器等を使用して行う。
5. 点検作業と点検表に基づく判定は別の者がそれぞれ担当し、職務を兼ねることはできない。
6. 点検責任者は、「劣化診断」による劣化判定と「基準診断」によるハザードレベルを組み合わせることで総合的な機能判定を行うこと。その判定基準については、必要に応じ事前に調査職員等と協議をしておくこと。
7. 定期点検は、年1回実施すること。
8. 点検終了後、「合格」と判断された遊具について、「SP 点検済みシール」を貼付出来る遊具には調査職員等の承諾を受けて、点検実施時期を明記して添付する。

### 第31条 遊具維持修繕等

点検により確認された破損箇所については、小規模な修繕等を適切に行うこと。なお、大規模な修繕は中国地方整備局において行うので詳細は調査職員等との協議によるものとする。

### 第32条 その他

1. 点検作業においては、安全管理を徹底し、作業中であることを掲示して、公園利用者の遊具利用への影響が無いように十分な安全対策を講ずること。
2. 定期点検等で不良と判断された場合は、速やかに調査職員等へ報告すること。
3. 点検で異常が発見された場合、もしくは異常の可能性があり使用禁止が妥当と判断される遊具には、速やかにロープネット等で立ち入り禁止の措置を講じるとともに、調査職員等に速やかに報告すること。
4. 詳細点検の点検作業は、作業に適した服装にて作業を実施し、「公園施設製品安全管理士」「公園施設製品整備技士」の携帯用認定証等を携帯して作業に従事する。
5. 本仕様書に記載されていない事項については、(社)日本公園施設業協会の「遊具の安全に関する基準(2014)」を参考にすること。

## 第2章 その他修繕

### 第33条 管理水準

事業者は、公園内を常に良好な状態とし、公園利用者への快適・安全なサービスに努めることとする。

常に公園利用者の迷惑とならないよう十分注意するとともに、事業者の責任において常に公園内の観察を行い、善良なる管理を行うものとする。

### 第34条 その他修繕等

園路広場及び遊具以外の工作物について、必要に応じて、適宜巡回点検し、破損箇所については、小規模な修繕等を適切に行うこと。なお、大規模な修繕は中国地方整備局において行うので詳細は調査職員等との協議によるものとする。

## 第6編 電気設備維持修繕

### 第35条 管理水準

本公園の全施設の使用電力量を計測するとともに、変電所、受変電設備、分電盤等の電気設備について、関係法令を遵守し、機能を常に安全かつ良好に維持するため点検を行うものとする。

### 第36条 電気設備維持修繕等

1. 園内の電気設備について、本仕様書第9条保守点検等の役割分担に示す法定点検等を中国地方整備局が実施する予定であり、事業者は法定点検以外での日常的な運転状況、計器の異常等の点検を適宜実施すること。点検対象施設は、別添24「電気通信設備保守点検計画」を参照とすること。
2. 点検の結果に応じ、清掃、調整、消耗部品の交換及び補充、軽微な修繕等を適切に行うこと。なお、大規模な修繕は中国地方整備局において行うので詳細は調査職員等との協議によるものとする。
3. 落雷があった場合又は管理事務所内の警報装置が作動した場合は、異常の確認及びその原因の究明を行うとともに、必要に応じ軽微な修繕等を行い速やかな機能回復を行うこと。
4. 休園日に電気設備において異常が発生した場合は、法定点検の受託者等と連携して、適切な措置を講じること。

## 第7編 汚水・排水施設維持修繕

### 第37条 管理水準

汚水・排水施設の機能を常に安全かつ良好に維持するため点検を行うものとする。

### 第38条 汚水・排水施設維持修繕

1. 園内の汚水・排水設備について、本仕様書第9条保守点検等の役割分担に示す法定点検等を中国地方整備局が実施する予定であり、事業者は法定点検以外での日常的な運転状況、計器の異常等の点検を適宜実施すること。  
点検対象施設は、別添32「浄化槽（汚水）維持修繕主要箇所位置図」を参照とすること。
2. 点検の結果に応じ、清掃、調整、消耗部品の交換及び補充、軽微な修繕等を適切に行うこと。なお、大規模な修繕は中国地方整備局において行うので詳細は調査職員等との協議によるものとする。
3. 台風や大雨が予想される場合は、巡回点検を行うとともに、適切な対策を講じるものとする。
4. 事業者は、繁忙期においては、汚水・排水施設の稼動状況を確認するとともに、法定点検の受託者等と連携し、汚水・排水施設の処理能力に沿った調整を行うこと。

## 第 8 編 給水施設維持修繕

### 第 39 条 管理水準

本公園の全施設の使用水量を計測するとともに、給水施設について、関係法令を遵守し、常に安全かつ良好に維持するため点検を行うものとする。

### 第 40 条 給水施設維持修繕等

1. 園内の給水設備について、本仕様書第 9 条保守点検等の役割分担に示す法定点検等を中国地方整備局が実施する予定であり、事業者は法定点検以外での日常的な運転状況、計器の異常等の点検を適宜実施すること。  
点検対象施設は、別添 33「給水設備維持修繕主要箇所位置図」を参照とすること。
2. 点検の結果に応じ、清掃、調整、消耗部品の交換及び補充、軽微な修繕等を適切に行うこと。なお、大規模な修繕は中国地方整備局において行うので詳細は調査職員等との協議によるものとする。
3. 事業者は、1 日 2 回（開園前 1 回、閉園後 1 回）、公園内全施設の水道メーターの計測を行い、異常な使用量となっていないか日々確認を行うこと。
4. 事業者は、1 日 1 回残留塩素濃度の計測を実施し、基準を満たしていない場合は、適切な措置を講じること。
5. 冬季の園内給水施設凍結による断水及び器具の破損を防止するため、別添 35「建物・工作物にかかる冬季対応」に基づき、水抜き等の凍結防止作業や一部の水飲み・手洗いの閉栓作業を行うものとする。
6. 繁忙期は、配水管の水圧が低下しないよう、適切な措置を講じること。
7. 夏季及び冬季においては、使用水量を調整する等の適切な措置を講じ、機能の維持に努めること。

## 第9編 水景施設維持管理

### 第41条 管理水準

本公園の水景施設である水遊び施設が安全かつ良好に利用できるよう保守点検及び水質の管理を行うものとする。

### 第42条 水質管理

水遊び施設のうち、星の里内にあるじゃぶじゃぶ池の使用期間中は、「遊泳用プールの衛生基準について」（平成19年5月28日健発第0528003号厚生労働省健康局長通知）に準拠し、以下の水質を保つよう管理を行うこと。また、期間の利用開始前に清掃を実施するとともに、必要に応じ利用期間中の水の抜き替えを適宜行い安全衛生を確保すること。

日々の残留塩素濃度を測定し、残留塩素濃度が基準値を下回る場合は、固形塩素剤を投入するなど、必要な措置を講じること。

項目	基準値	測定回数
水素イオン濃度	pH値 5.8 以上 8.6 以下	期間中 1 回以上
濁度	2 度以下	
過マンガン酸カリウム消費量	12mg/L 以下	
大腸菌群	検出されないこと	
一般細菌	200CFU/ml 以下	
遊離残留塩素濃度	0.4mg/L 以上(1.0mg/L 以下が望ましい)	毎日午前中1回以上 及び午後2回以上
総トリハロメタン	0.2mg/L 以下が望ましい	毎年1回以上

### 第43条 水景施設保守点検等

1. ポンプ設備、電気系統、バルブの開閉、水位、異音の確認等の点検を日々行うこと。
2. 点検の結果に応じ、清掃、調整、消耗部品の交換及び補充、軽微な修繕等を適切に行うこと。なお、大規模な修繕は中国地方整備局において行うので詳細は調査職員等との協議によるものとする。

## 第10編 その他設備維持修繕

### 第44条 管理水準

本公園の水循環設備、放送設備、電話設備等について、関係法令を遵守し、機能を常に安全かつ良好に維持するため点検及び修繕を行うものとする。

### 第45条 水循環設備維持修繕等

1. 日常、園内の循環水ポンプ場、循環水配管等について、適宜巡回点検し、破損箇所の小規模な修繕又は補充を適切に行うこと。なお、法定点検、大規模な修繕は中国地方整備局において行うので詳細は調査職員等との協議によるものとする。

対象施設は、別添34「ポンプ設備（水循環設備）維持修繕主要箇所位置図」を参照すること。

2. 通常作動していない循環ポンプについても、年1回は運転を行う稼働状況の確認を行うこと。

### 第46条 放送設備保守点検等

日常、園内の放送設備、スピーカー、配線等について、計器による設備の運転状況の把握や目視、触手、聴音による点検を年1回行うこと。

対象施設は、別添31「通信設備維持修繕主要箇所位置図」を参照とすること。

### 第47条 電話設備維持修繕等

日常、園内の電話設備、配線等について、適宜巡回点検し、破損箇所の小規模な修繕又は補充を適切に行うこと。なお、大規模な修繕は中国地方整備局において行うので詳細は調査職員等との協議によるものとする。

対象施設は、別添31「通信設備維持修繕主要箇所位置図」を参照とすること。

## 第11編 園内清掃、公園内建物清掃

### 第1章 基本事項

#### 第48条 管理水準

公園施設については、常に清潔を保ち、快適な環境を保持する必要がある、本公園の利用状況に適切に対応するため、事業者は、作業内容、作業場所等について十分に検討するとともに、周辺地域に配慮した実施時期の調整を行うものとする。

### 第2章 清掃

#### 第49条 建物清掃

##### 1. 日常清掃

- 1) 清掃箇所は、公園内の全建物を対象とする。但し、収益施設等管理運営規定書第1条に定める施設は除く。  
別添 26「建築物維持修繕主要箇所位置図」を参照とすること。
- 2) 建物内は常日頃から汚れが無いか確認し、壁、床、扉、窓、柱、ベンチ、机、イス等の汚れがある場合、掃き掃除、拭き掃除を行い、公園利用者に不快感を与えないよう清潔に保つこと。
- 3) くもの巣、ハチの巣、ガムのかす等がある場合は、速やかに取り除くものとする。
- 4) 天井、照明器具、展示物等は、必要に応じ清掃するものとする。
- 5) 実施頻度は1日1回以上を目安とするが、閑散期や使用頻度の低い箇所等を考慮し実施に当たっては調査職員と協議すること。

##### 2. 定期清掃

- 1) 床面シートの清掃（ポリッシャーまたはスチーム洗浄後のスクイージーによる汚水除去、水モップによる拭き上げ、ワックス塗布、拭き上げ）のほか、タイルや絨毯、窓、網戸等を対象とした室内清掃を行うこと。
- 2) 雨樋に堆積した落ち葉、枯れ枝、藻等による汚れ、堆積物を除去すること。
- 3) 建物の周りに堆積した落ち葉、枯れ枝を除去すること。
- 4) 外壁、軒下、扉、窓等の汚れを除去すること。
- 5) 作業時間は公園利用者の迷惑とならないよう配慮すること。なお、開園時間内に作業を行う場合は必要に応じて調整を行うこと。
- 6) 定期清掃箇所及び実施頻度は下表の通りとするが、実施に当たっては調査職員等と協議すること。

定期清掃対象施設	実施頻度(年)
ビジターセンター、さとやま展示館（カーペットクリーニング 295m <sup>2</sup> 含む）、参集殿、木工房、古代たたら工房、やきもの工房、湖畔レストハウス休憩所、備北オートビレッジ管理センター、エントランスセンター国兼、つどいの里クラブハウス、管理事務所（事業者部分）	1回

#### 第50条 便所清掃

- 1) 清掃箇所は、公園内の全便所を対象とする。但し、収益施設等管理運営規定書第1条に定める施設は除く。  
別添 26「建築物維持修繕主要箇所位置図」を参照とすること。
- 2) 清掃中は、便所の利用者の利便性に配慮すること。



- 3) 衛生器具(便器、手洗い器等)、壁、天井、床、ブース、扉、窓、その他建具、鏡、照明器具等を適切な方法と頻度で清掃し、清潔に保つとともに、詰まり等はすぐに対応する。
- 4) トイレトペーパー及び石鹼水が常時あるように補充すること。
- 5) 汚物入れ等の清掃等を行うこと。
- 6) 実施頻度は1日1回以上を目安とするが、閑散期や使用頻度の低い箇所等を考慮し実施に当たっては調査職員等と協議すること。  
また、繁忙期で多数の利用者が見込まれる場合は、利用状況を確認の上清掃頻度を増やす等清潔な状態を保つこと

## 第51条 工作物清掃

### 1. 日常清掃

- 1) 対象区域は、原則全園を区域とする。但し、収益施設等管理運営規定書第1条に定める施設は除く。
- 2) ブロアー又は拾い清掃等により、紙くず、空き缶等の除去や掃き掃除による土ぼこり、落ち葉等の除去により、園路(園地含む)や側溝、遊具等の工作物をきれいな状態に保つこと。
- 3) U型溝、排水桝等の排水設備の性能を維持するため、適宜点検を行うとともに、溜まった落ち葉、土砂等を除去すること。
- 4) 公園利用者が直接触れるベンチやテーブル等は、汚れやコケ、鳥の糞が無いよう水拭き等の清掃を行い、同時にささくれ、がたつき等による危険箇所の確認を行うこと。
- 5) くず籠や喫煙場所の吸殻等の清掃を随時行うこと。
- 6) 池等の水面のごみや落ち葉等を網等で随時除去すること。
- 7) 外灯、時計や温度計、駐車場管制、監視カメラ等の設備について、汚れがひどい場合には清掃を行うこと。
- 8) 腐食・破損して使用できないテーブル・ベンチ等を撤去する必要がある場合は調査職員等に報告すること。
- 9) 大規模な行催事の開催等により、塵芥の発生量の増加が見込まれる際に調査職員等の判断により当該箇所を清掃するものとする。
- 10) 実施頻度は1日1回以上を目安とするが、閑散期や使用頻度の低い施設、公園利用者が直接触れることの無い施設等を考慮し、実施に当たっては調査職員等と協議すること。  
また、繁忙期で多数の利用者が見込まれる場合は、利用状況を確認の上清掃頻度を増やす等清潔な状態を保つこと。

### 2. 定期清掃(池・水遊び場等の洗浄)

- 1) ポンプを停止し池部の排水を行った後、ごみ類や夾雑物、汚泥を除去し、池の底部、側面部、景石等の高圧洗浄機を使用した洗浄作業及びブラッシングを行うこと。
- 2) 底部、側面部、景石等の汚れを所定箇所へ処理した後、池部への給水及びポンプを始動すること。
- 3) 清掃箇所、実施内容及び実施頻度等は下表の通りとする。

清掃箇所	実施頻度
ジャブジャブ池 (排水浄化タンクの洗浄を含む)	1回/年

#### 第52条 ごみ回収運搬工

1. 公園内で発生したごみは、庄原市の分別規定に従って分別を行ない、庄原市が指定する処理場に運搬すること。収集運搬に当たり、園内に集積場所が必要な場合は、調査職員等と協議を行うこと。なお、花見の時期等、大量のごみの発生が予想される場合は、臨時ごみ箱を設置し、公園利用者に分別指導を行う等、適切な措置を講じること。
2. ここでいうごみとは園路上の落ち葉、枯れ枝も含むものとする。

#### 第53条 除雪等

1. 降雪時等に、本公園の機能を維持するために、玄関周り、出入口周り、園路等において、機械及び人力による除雪を行う。
2. 事業者は、除雪作業を円滑に実施できるよう無積雪時の状態を確実に把握し、路面や縁石等各工作物に損傷を与えないようにしなければならない。

#### 第54条 廃棄物処理

事業者は、排出される産業廃棄物を「廃棄物の処理及び清掃に関する法律」（昭和45年12月25日法律第137号）及び関係法令に従って、適正に処理すること。

#### 第55条 雑作業等

事業者は、使用機材等の改良・メンテナンス、使用車両の給油・メンテナンス、仮設トイレ洗浄液補給等の調査職員等が指示する作業を行うこと。

R5-9 国営備北丘陵公園  
運営維持管理業務  
個別仕様書  
【植物管理】

令和5年4月

国土交通省中国地方整備局

## 第1章 総則

### 第1条 適用

本編は、R5-9 国営備北丘陵公園運営維持管理業務のうち、植物管理業務に適用する。

植物管理として、芝生管理、中低木管理、高木管理、草地管理、花壇管理、花畑管理、草花管理、特殊管理の8種の施工について、適用する。

### 第2条 事業者の責務

事業者は、施工にあたって、公園管理業務の特性を踏まえ、本個別仕様書、共通仕様書、国営備北丘陵公園の設計図書及び現地の気象条件、土壌条件や利用状況等を十分に把握のうえ、管理効果が上がるよう配慮し、目標とする管理水準を達成すべく、施工に当たるものとする。

### 第3条 業務実施体制の点検

事業者は「公共業務の入札及び契約の適正化の促進に関する法律」（平成12年11月27日法律第127号）第13条2により中国地方整備局から施工体制について点検を求められたときは、これを受けることを拒んではならない。なお、点検員は当該業務の調査職員等とする。

### 第4条 歩掛実態調査及び諸経費動向調査

本業務は、歩掛実態調査及び諸経費動向調査の対象業務であり、調査職員等より指示のあった場合、別途通知される調査要領等に基づき調査票の作成を行うこと。

調査票は、業務終了後速やかに調査職員等に提出するものとする。また、調査票の聞き取り調査等を実施する場合にはこれに協力するものとし、調査票の根拠となった契約書等を提示するものとする。

### 第5条 基本事項

1. 植物管理業務を総括する業務責任者の責任のもと実施することとする。
2. 事業者は、本個別仕様書及び共通仕様書によるほか、関係法令を遵守し、公園利用者への快適なサービスに努めるとともに、公共性に配慮し、都市公園の効用に資するよう適切に管理運営を行うものとする。なお、本個別仕様書に記載のない事項及び下記に関する事項、又は本個別仕様書に疑義が生じたときは、その都度、調査職員等と協議するものとする。
  - 1) 植物について大規模な補植を要する事態が生じたとき。
  - 2) 既存木の伐採（又は移植）を行う必要が生じたとき。
  - 3) 公園利用者サービスに供するため大規模な新規植栽の必要が生じたとき。
3. 事業者は、公園内の植物を常に良好な状態とし、他の業務と相互連携を保ち、適切に進捗管理を行い、実施することとする。
4. 事業者は、公園の樹木（高木・中低木）の健全な育成を図りつつ、都市公園の樹木を起因とした事故等を未然に防止し、公園利用者等の安全・安心を確保するため、「都市公園の樹木の点検・診断に関する指針（案）（平成29年9月 国土交通省）」に基づき、樹木の点検・診断を実施し結果を報告すること。なお、実施にあたっては、調査職員と協議すること。
5. 管理体制人員は、円滑な維持管理運営を行うため、植生状況に基づき弾力的に配置するものとする。
6. 提供物品は事業者へ貸与するが、物品類の修理等は調査職員等に報告の上、事業者が行うこととする。
7. 設備及び提供物品は事業者の注意義務で管理すること。

8. 植生状況等に基づく業務効率化に向けた設備及び物品を事業者が導入する場合は、事前に調査職員等の許可を受けた上で、事業者の負担にて行うこと。
9. 作業従事者の身分保障、健康管理、服務規律は事業者の責任において行うこと。

#### 第6条 安全管理等

1. 常に公園利用者の迷惑とならないよう十分注意するとともに、事業者の責任において常に公園の観察を行い、善良なる管理を行うものとする。
2. 持ち込み可能な車種及び車両の運行については、別添 13「国営備北丘陵公園園内車両入園規則」に基づき、公園利用者の安全と快適な利用を妨げない運転・駐停車・作業態度等に努めるとともに、国事務所発行の車両運行許可証を前面に提示して走行するものとする。なお、園内の車両通行に当たっては、20km/hに努めるものとする。
3. 作業にかかる車両の持ち込みは最小にとどめ、公園利用者の迷惑とならない様、必要に応じ誘導員を配置するか、公園利用者の迷惑とならない場所へすみやかに移動するものとする。
4. 作業中は、必要に応じ作業区域をセーフティーコーン、コーンバー、バリカー等で明示するなど、公園利用者の安全を十分確保するものとする。
5. 作業中は、園内の施設工作物及び樹木等を破損しない様に注意するものとする。
6. 作業に当たっては、服装及び言動に注意し、公園利用者に不快感を与えないよう留意するものとする。

#### 第7条 利用サービス

1. 公園利用者に対する案内及び緊急対応等のサービスに努めること。
2. 業務責任者を含めた全ての作業従事者は調査職員等の指定する名札を作成し着用すること。
3. 作業従事者の服装、作業用機械、器具、車両等については、公園にふさわしいものとし、イメージアップに心掛けるものとする。
4. 公園利用者に対して、管理作業内容の情報を提供する必要がある場合には、作業場所において適切な説明看板類を掲示するものとする。

## 第2章 芝生管理

### 第8条 管理水準

以下に示す管理水準を満たす芝生管理を行うこと。対象範囲は、別添36「芝生管理区域図」を参照とすること。

ランク	A	B
管理水準	グラウンド・ゴルフコースであり、その状態を維持するためフェアウェイとラフとの機能・役割を明確にし、利用者が常に快適に利用できる状態に管理すること。	自然の状態を意識しながら、利用者が不快にならない程度に景観性を保つよう管理すること。
対象地	・グラウンドゴルフコース（フェアウェイ及びラフ部）	・A以外の全ての芝生地

### 第9条 芝刈工

1. 芝生地内にある石、空き缶等障害物はあらかじめ取り除く。
2. 芝生地内にある樹木、草花、施設等を損傷しないように注意し、刈むら刈残しのないよう均一に刈込む。
3. 刈込み回数及び刈込み高については、管理水準を目安として、その水準を満たす回数及び高さを事業者で計画し、全体計画について調査職員等と協議すること。
4. 縁切りは、寄せ植え、施設等にほふく茎が侵入しないよう、寄植類にあたっては、樹冠の垂直投影線より10cm程度外側で垂直に切り込み、せん除する。
5. 刈り取った芝は、調査職員等の指示する場所に運搬・堆積するとともに、刈り跡はきれいに清掃する。
6. 芝刈り回数及び頻度については、芝草の生育状況を確認した上で適切かつ効率的な数量を設定し、作業にあたるものとする。
7. 大型機械等の活用により作業効率の向上に努めるものとする。

### 第10条 芝生地除草工(人力除草)

1. 芝生をいためないよう、除草器具等を用いて、根より丁寧に抜き取る。
2. 抜き取った雑草は、すみやかに処理するとともに、除草跡はきれいに清掃する。
3. 除根後に穴が生じた場合は、必要に応じて目土（目砂）の充填を行う。
4. 天然重曹等の活用により人力伐根の回数の削減に努めるものとする。

### 第11条 芝生施肥工

1. 所定の施肥量を芝生面にむらのないよう均一に散布する。
2. 施肥を施す場合は、原則として降雨直後等で葉面がぬれているときは行わない。
3. 施肥の時期及び回数については、芝草の生育状況を確認すると共に、芝生の利用状況予測を考慮して適切かつ効率的な時期を設定し、作業にあたるものとする。

### 第12条 芝生目土掛工

1. 目土は植物の根、ガレキ等がなく必要に応じて、ふるい分けした目土用土又は砂材を用いる。土壌改良剤及び肥料を混入する場合は、所定の混入率となるよう入念に混合する。
2. 目土は、所定量をとんぼ等を用いて、むらなく均一に敷きならし、十分すり込む。なお、芝生面に不

陸がある場合は不陸整正を勘案しながら行う。

3. 芝草の生育適期を選んで施工し、合わせて芝草の生育促進、芝生地表面の不陸整正の効果を最大限に発揮できるよう施工する。

#### 第13条 芝生エアレーション工

1. 芝生土壌の硬化を防止するため、エアレーション器具または機械により土壌が膨軟となるよう効果的に行う。
2. 施工区域の設定、穴及びカッティングの深さ、間隔等は業務責任者の判断による。

#### 第14条 芝生病害虫防除工（薬剤散布）

1. 病虫害が発生した場合においては、まずは被害を受けた部分の刈込みや補殺等薬剤散布以外の方法を検討し、やむを得ず薬剤散布する場合であっても農薬取締法等の農業関連法規や各メーカー等で定めている使用安全基準、使用方法等を遵守し、最小限の区域における薬剤散布に留める。
2. 病虫害の発生に備え、予防的な散布を要すると判断した場合は、速やかに調査職員等の承諾を得て、適切な措置を講ずること。
3. 薬剤散布は、薬剤の効果、周辺環境への影響に十分配慮し、適切な気象条件、使用日時、服装により行うものとする。なお、原則開園時間には実施しないこと。
4. 薬剤を使用した場合は、使用年月日、場所及び対象範囲、使用した薬剤の種類又は名称並びに薬剤の単位面積当たりの使用量又は希釈倍率について記録すること。

#### 第15条 芝生灌土工

1. 芝生の灌水が必要となった場合は、既存の灌水設備又は散水車を使用し、過去の実績等を踏まえ、業務責任者が適切と判断した灌水量を芝生全面に行きわたるように均一に灌水する。
2. 芝生の生育状況を確認したうえで、適切かつ効率的な時期及び時間帯に作業を行うこと。
3. 施工の際は、公園利用者の利用の妨げにならないよう適切に実施すること。

#### 第16条 芝生雑工

1. 芝生雑工については、業務責任者の判断する作業（部分的な養生、芝生保護材設置等）を実施するものとする。
2. 芝生雑工（軽作業員）については業務責任者の判断する作業（灌水補助、施肥散布補助、芝生保護材設置等）を実施するものとする。
3. 芝の補植を行う際は、以下の項目に留意すること。
  - 1) 張替え箇所を大きめに形を整えて切り取り、深さ 15cm 程度まで床土を交換又は耕転したうえで、沈下防止のためよく転圧し、表面排水できるよう不陸整正を行うものとする。
  - 2) 張芝は、周縁と同じ高さとなるよう調整し、転圧し、目土を施し、必要に応じて適宜施肥、灌水するものとする。
  - 3) 播種は、施工箇所を刈取・集草し、土壌改良材を散布の後、種子を散布すること。種子はできるだけ均等に播き付けるものとする。その後、目土散布を行ったのち、速やかに灌水を行う

### 第3章 中低木管理

#### 第17条 管理水準

花修景としての景観を維持するための剪定や樹形の管理、園路と広場を分離するような遮蔽機能を維持するための剪定や樹形の管理、既存木や法面等の保全をするため維持等、それぞれの中低木の機能を発揮・維持できるよう管理すること。

対象範囲は、別添 37「中低木管理区域図」を参照とすること。

#### 第18条 中低木剪定工

##### 1. 一般事項

- 1) 枝の密生した箇所は中すかしを行い、刈地原形を十分考慮しつつ、樹幹局縁の小枝について輪郭線を作りながら刈込む。
- 2) 裾枝の重要なものは、上枝を強く、下枝を弱く刈込む。
- 3) 花木類を刈込む場合は、花芽の分化時期と養生位置に注意する。
- 4) 数年の期間において刈込みを実施する場合は、第1回の刈込みの際に一度に刈込まず、数回の刈込みを通して徐々に刈地原形に仕立てていく。
- 5) 刈り取った枝葉は速やかに処理する。特に枝葉が樹冠内に残らないようにきれいに取り去り、刈込んだ樹木、寄植等の周辺はきれいに清掃する。
- 6) 剪定にあたっては、樹木単体だけでなく、公園として望ましい植栽景観づくりを視野に入れて、望ましい樹形の確保に努める。
- 7) 公園の景観維持及び樹木の生態等に支障があり、剪定だけでなく間伐の必要が生じた場合には、調査職員等に報告するものとする。

##### 2. 寄植剪定

- 1) 各樹種の生育状態に応じ、刈地原型を十分考慮しつつ刈込む。
- 2) 刈り取った枝葉が樹冠内等に残らないよう速やかに処理するとともに、寄植の周辺をきれいに清掃すること。

##### 3. 生垣剪定(機械・人力)

- 1) 枯枝、徒長枝等を剪定し、枝の整理を行った後、一定の幅を定めて、両面を刈込み、天端をそろえる。
- 2) 枝葉の空いた部分には、必要に応じて、枝葉の疎密をなくすよう、枝の誘引を行う。枝の結束には、しゅろ縄を用いる。

#### 第19条 中低木地除草工

##### 1. 抜根除草

- 1) 既存植物をいためないよう除草器具などを用いて根ごとより取り除く。
- 2) 抜き取った雑草は、すみやかに処理するとともに、除草跡はきれいに清掃する。

##### 2. 人力除草

- 1) 既存植物をいためないよう鎌などを用いて根際より刈り取る。
- 2) その他は抜根除草に準ずる。



## 第20条 中低木施肥工

### 1. 一般事項

- 1) 使用する施肥の使用量については、施肥の種類（寒肥、追肥等）及び各樹木の特性に応じてもっとも効果が期待できるよう、業務責任者が適切に判断して行うものとする。
- 2) 溝及び縦穴の掘削に際しては、樹根に損傷を与えないよう注意する。

### 2. 生垣施肥

- 1) 寒肥は生垣の両側に縦穴を1箇所ずつ計2箇所1本ごとに掘り、底に所定の肥料を入れ、覆土する。縦穴の深さは20cm程度とする。
- 2) 追肥は、生垣の両側に平行に深さ20cm程度のみぞを掘り、溝底に所定の肥料を敷き込み覆土する。樹勢の強弱により施肥量を増減する。
- 3) 縦穴、溝の位置は細根の密生部分よりやや外周とする。

### 3. 中低木施肥

- 1) 1本立ち及び小規模な寄植えの場合、輪肥・壺肥を主体とし、使用する施肥の標準的な施肥量について、肥料、施肥の種類（寒肥、追肥等）及び各樹木の特性に応じてもっとも効果が期待できるよう、施肥量について業務責任者が判断して行う。
  - (1)輪肥：樹木主幹を中心に、葉張り外周線の地上投影部分に深さ20cm程度の溝を輪状に掘り、溝底に所定の肥料を平均に敷き込み覆土する。溝掘りの際、とくに支根を傷めぬよう注意し、細根の密生している場合は、その外側に溝を掘る。
  - (2)壺肥：樹木主幹を中心に、葉張り外周線の地上投影部分に放射線状に縦穴を掘り、穴底に所定の肥料を入れ覆土する。縦穴の深さは20cm程度とする。
- 2) 列植の場合、生垣施肥に準ずる。
- 3) 群植、大規模な寄植えの場合、有機質肥料については、1㎡当たり3箇所の縦穴を掘り、底に所定の肥料を入れ覆土する。化成肥料については、植込内に均一に散布する。

## 第21条 中低木病害虫防除工（薬剤散布）

中低木病害虫防除工は、本仕様書14条芝生病害虫防除工（薬剤散布）に準じて行う。

## 第22条 中低木灌水土工

中低木灌水土工は、本仕様書第15条芝生灌水土工に準じて行う。

## 第23条 中低木雑工・中低木巡回工（巡回作業・雑作業）

1. 低木雑工については業務責任者の判断する作業（ササ刈等）を実施するものとする。
2. 中低木巡回工にて、植木手入れやその業務責任者が判断する管理作業を行う。
3. 中低木巡回工にて、植木手入れ補助・支障木手入れやその他調査職員等の指示による管理作業を行う。
4. 中低木補植を行う際は、以下の項目に留意すること。
  - 1) 樹高300cm未満の樹木を対象とする。
  - 2) 植栽を実施するにあたり、土壌改良材を投入する場合は、埋め戻し土壌とよく攪拌して混入するものとする。
5. マルチングを行う際は、以下の項目に留意すること。
  - 1) マルチング材は所定量をむらなく均一に敷き均すものとする。
  - 2) 使用するマルチング材及び敷き均し量、厚さについては業務責任者が判断し、定めるものとする。

## 第4章 高木管理

### 第24条 管理水準

花修景としての景観を維持するための剪定や樹形の管理、緑陰機能や遮蔽機能を維持するため剪定や樹形の管理、自然木としての機能等、それぞれの高木の機能を発揮・維持できるよう管理すること。

対象範囲は、別添 38「高木管理区域図」を参照とすること。

### 第25条 高木剪定工

#### 1. 一般事項

- 1) 樹形の骨格づくり、樹形の整形、混み過ぎによる病虫害及び枯損枝の発生防止等を目的として、枝おろし、枝すかし、ふところすかし、切詰め、枝抜き、切返し、枝はさみ、枝うち、枝かき等の剪定方法を、樹種、形状及び選定の種類に応じてもっとも適切な方法により行う。
- 2) 樹姿及び樹形の仕立て方は、特に修景上、規格形にする必要がある場合を除き、自然形に仕立てる。
- 3) 剪定に当たっては、下枝の枯死を防ぐために原則として上方を強く、下方は弱く、また南側等の樹勢の強い部分は強く、北側等樹勢の弱い部分は弱く剪定する。
- 4) 不定芽の発生原因となる「ぶつ切り」は原則として行わない。
- 5) 花木対は花芽の分化時期と養生位置に注意して剪定する。
- 6) 剪定した枝葉は、まとめて速やかに処理するとともに樹木周辺をきれいに清掃する。
- 7) 剪定にあたっては、樹木単体だけでなく、公園として望ましい植栽景観づくりを視野に入れて、望ましい樹形の確保に努める。
- 8) 公園の景観維持及び樹木の生態等に支障があり、剪定だけでなく間伐の必要が生じた場合には、調査職員等に報告するものとする。
- 9) 自動車園路や自転車園路等の公園利用者の動線上の高木については、支障枝、枯枝等を適切に除去し、落ち枝等によるけがなどないよう努めること。
- 10) 調査職員等の指示する景観上重要な樹木については、樹形の維持及び眺望の確保に努めること。

#### 2. 弱剪定

- 1) 弱剪定とは枯枝、平行枝、徒長枝等樹木の生育上好ましくないものを樹木本来の形、枝張りのバランス等を考慮しつつ切除することをいう。
- 2) 主として剪定すべき枝は、1) 枯枝 2) 成長の止まった弱小の枝 3) 著しく病虫害におかされている枝 4) 通風、採光、架線、人車の通行等の障害となる枝 5) 折損によって危険をきたす恐れのある枝 6) 樹冠、樹形及び生育上不必要な枝である。
- 3) 病虫害枝、障害枝は全体の樹形を考慮しつつ剪定する。
- 4) 枝、弱小枝等はその枝の付け根から少し距離をおいて切りとる。
- 5) 園路沿い等の並木については特に高さ、葉張り、下枝高さ等の樹形の統一を図りつつ剪定する。

#### 3. 強剪定

- 1) 強剪定とは弱剪定に加えて、樹形の整姿を目的として主枝及び主枝に準ずる枝の切除を行うことをいう。
- 2) 芯は原則として止めない。やむを得ず摘芯する場合は、これに代わる別の芯を仕立てる。
- 3) 古枝の先端部が大きなこぶとなっているもの、また割れ、腐れ等がある場合は、古枝の途中に良い方向の新生枝を見つけ、その部分から先端部を切り取り、若い枝と切返すものとする。
- 4) 強剪定を実施する場合、必要性について調査職員等と協議すること。

## 第26条 ヤゴ取り工

ヤゴ取りは、やご（ひこばえ）、幹ぶき（胴ぶき）を剪定鋏、鋸等で剪定するものとする。

## 第27条 高木施肥工

使用する施肥の使用量については、施肥の種類（寒肥、追肥等）及び各樹木の特性に応じてもっとも効果が期待できるよう、業務責任者が適切に判断して行うものとする。

- 1) 輪肥：樹木主幹を中心に、葉張り外周線の地上投影部分に深さ20cm程度の溝を輪状に掘り、溝底に所定の肥料を平均に敷き込み覆土する。溝掘りの際、とくに支根を傷めぬよう注意し、細根の密生している場合は、その外側に溝を掘る。
- 2) 車肥：樹木主幹から車輪の輻のように放射線状に溝を掘る。溝は外側に遠ざかるにつれて幅を広く、かつ深く掘り、溝底に肥料を平均に敷き込み覆土する。溝の深さは15～20cm程度、長さは葉張りの3分の1程度とし、溝の中心部分が葉張り外周線の下にくるように掘る。
- 3) 壺肥：樹木主幹を中心に、葉張り外周線の地上投影部分に放射線状に縦穴を掘り、穴底に所定の肥料を入れ覆土する。縦穴の深さは20cm程度とする。
- 4) 移植後1年以内の樹木及び剪定直後の樹木で、葉張り外周線の不明の樹木については、溝及び穴の中心線が樹幹中心より根元直径の5倍にくるように掘る。

## 第28条 高木病害虫防除工（薬剤散布）

高木病害虫防除工は、本仕様書14条芝生病害虫防除工（薬剤散布）に準じて行う。

## 第29条 高木灌水工

高木灌水工は、本仕様書第15条芝生灌水工に準じて行う。

## 第30条 枯損木撤去工

1. 公園内の景観維持や、倒木等による不測の事態から公園利用者に対する安全を確保するため、常に公園内を観察し、枯損木や樹勢が低下し倒木する恐れが高い高木を発見した場合には速やかに調査職員等と協議し、伐採すること。
2. 伐採に当たっては、公園利用者や施設等に影響が無いように注意して作業を行うこと。

## 第31条 高木雑工・高木巡回工（巡回作業・雑作業）

1. 高木雑工については、業務責任者の判断する作業（サクラ伐採除根、資材運搬等）を実施するものとする。
2. 高木巡回工にて、植木手入れやその他業務責任者の判断する管理作業を行う。
3. 高木巡回工にて、サクラの手入れ・生垣整理やその他業務責任者の判断する管理作業を行う。

## 第5章 草地管理

### 第32条 管理水準

草地性植物の生育環境を保全するため自然の状況に配慮しつつ、利用者が不快にならない程度に景観性を保つよう管理すること。

対象範囲は別添 39「草地管理区域図」を参照とすること。

### 第33条 草地除草工

1. 草地内にあるごみ、空き缶等障害物はあらかじめ取り除くものとする。
2. 案内板、消火栓、電話ボックス等の施設が公園利用者によく見えるよう特に注意して刈り取るものとする。
3. 刈草は、調査職員等の指示する箇所に運搬集積し、速やかに処理するとともに、刈跡はきれいに清掃するものとする。
4. 雑草抑止用防草シートと植栽用補助資材等の導入により、機械除草作業面積の削減に努めるものとする。

## 第6章 花壇管理

### 第34条 管理水準

公園利用者を出迎えるシンボリック空間等に配置しており、冬季以外のシーズンを通して見頃となるよう管理すること。

対象範囲は、別添 40「花壇管理区域図」を参照とすること。

### 第35条 花壇植栽工

1. 植栽前の前花は抜根撤去とし、根に付着した土は取り除くこと。その後に、地ごしらえをし、植栽すること。
2. 抜き取った草花は所定の箇所に運搬・堆積するものとする。

### 第36条 花壇施肥工

1. 元肥は、花壇面に指定の施肥量を均一にまき、くわ、シャベル等により床上の中によくすき込む。
2. 追肥は肥料の種類及び植物の生育状況に応じ、もっとも効果的な方法により行う。

### 第37条 花壇巡回工（巡回作業）

1. 花壇巡回工にて、耕耘、病中害防除やその他業務責任者の判断する管理作業を行う。
2. 花壇巡回工にて、花がら摘み、ピンチ（切り戻し）、摘心、除草、誘因、枯葉除去やその他業務責任者の判断する管理作業を行う。
3. 灌水は天候、土壌状態に注意し、無駄なく、しかも時期を失しないよう行う。
4. 灌水は花苗を傷めないよう丁寧に行い、根に十分水がゆきわたるよう浸透させる。

## 第7章 花畑管理

### 第38条 管理水準

本公園における最も重要な修景施設であり、大型主催イベントに連携した花の演出が行えるよう管理すること。対象範囲は、別添 41「花畑管理区域図」を参照とすること。

### 第39条 花畑材料一般

1. 花苗は発育良好で病害虫に侵されていないものとし、あらかじめ植え出しに耐えるよう栽培され、細根の多く発生している徒長していない均一な型姿のものを使用する。
2. 球根はよく充実し、傷がなく、病害虫に侵されていないものとする。

### 第40条 花畑耕耘工

1. 古株雑草等は根より掘り起こし、土を払った後、指定箇所に運搬処理する。
2. 草花面は床土をシャベルまたはトラクター等により 20～30cm 程度まで掘り起こし、よく反転した後、大きいゴロ土やゴミを取り除き、凸凹のないよう一様にならす。
3. 肥料を施す場合には、指定の施肥量を、草花面に均一にまき、くわ、レーキ等により床土とよく混合する。

### 第41条 花畑植栽工

1. 花苗、球根の植えつけの際のデザインについては、業務責任者の責任のもと決定し、調査職員等に報告するものとし、植栽箇所にあらかじめヒモ又は石灰等でデザインを下取りし、所定の苗数を密度にむらのないようしっかりと植えつける。
2. 植えつけ後、よく灌水し、傾いたり、根が浮き上がるなど、植え付けが確実でないものは植えなおしする。
3. 深さ、播種間隔、播種時期等については業務責任者の判断により決定し、人力播種機等により播種を行い、必要に応じて覆土する。施工後十分な灌水及び養生を行う。

### 第42条 花畑除草工

人力による抜根除草とし、根に付着した土を除いた後、所定の箇所に運搬・堆積するものとする。

### 第43条 花畑刈込工

1. 株の葉部のみ、あるいは地際から刈り取る。ただし、表土が流れる恐れがある箇所の刈込み及び施工時期について十分注意して決定する。
2. 刈取った草花は、きれいに収集し、清掃した上で、調査職員等の指示する場所に運搬・堆積する。

### 第44条 花畑施肥工

1. 元肥は、花壇面に指定の施肥量を均一にまき、くわ、シャベル等により床上の中によくすき込む。
2. 追肥は肥料の種類及び植物の生育状況に応じ、業務責任者の判断により、もっとも効果的な方法により行う。

### 第45条 花畑病害虫防除工（薬剤散布）

花畑病害虫防除工は、本仕様書 14 条芝生病害虫防除工（薬剤散布）に準じて行う。

#### 第46条 花畑雑工・花畑巡回工（巡回作業・雑作業）

1. 花畑雑工については業務責任者の判断する作業（花がら摘み、ピンチ、摘心、誘引、ロープ柵設置・撤去等）を実施するものとする。
2. 花畑巡回工については業務責任者の判断により、通常の作業とは異なる巡回作業及び雑作業（育苗、堀上、補植、移植、株分け等）を実施するものとする。
3. 花畑巡回工にて、資材・発生材運搬及び灌水等に伴う車両運転、耕耘、スプリンクラー設置・撤去、プランター（テラコッタ）設置・撤去、薬剤散布、株分け、花苗植付けに伴う割付、柵及び鉄ピンの設置・撤去やその他業務責任者の判断する管理作業を行う。
4. 花畑巡回工にて、花がら摘み、ピンチ、摘心、除草、誘引、支柱設置、枯葉除去、落ち葉撤去、土壌改良剤散布、地拵え、花苗植付けに伴う割付補助、花苗・球根植付、補植・移植、軽微な灌水、間引き、1年草抜取・刈取、球根堀上げ、資材・発生材運搬及び灌水等に伴う車両運転補助、柵及び鉄ピンの設置・撤去補助、マルチングやその他業務責任者の判断する管理作業を行う。

### 第8章 草花管理

#### 第47条 管理水準

花畑や花壇の植栽と連動し、冬季以外のシーズンを通じて鑑賞できるよう管理すること。  
スイセン畑については、適切な育成環境を維持し、確実に株分けできるよう管理すること。  
対象範囲は、別添42「草花管理区域図」を参照とすること。

#### 第48条 草花除草工

1. 人力による抜根除草とし、根に付着した土を除いた後、調査職員等の指定する箇所に運搬処分するものとする。
2. 除草に際しては、草花の根を損傷しないよう十分に配慮するものとする。

#### 第49条 草花施肥工

施肥は肥料の種類及び植物の生育状況に応じ、業務責任者の判断により、もっとも効果的な方法により行う。

#### 第50条 草花補植

補植にあたっては、植物の生育状況に応じ、業務責任者の判断により、その一連の作業を適切に実施するものとする。

#### 第51条 草花防除工（薬剤散布）

草花病虫害防除工は、本仕様書14条「芝生病虫害防除工（薬剤散布）」に準じて行う。なお、スイセンについては、調査職員等と協議しその指示に従うものとする。

#### 第52条 草花雑工・草花巡回工（巡回作業・雑作業）

草花雑工・草花巡回工（巡回作業・雑作業）については、花畑雑工・花畑巡回工（巡回作業・雑作業）に準じ、業務責任者の判断による作業を実施する。

## 第9章 特殊管理

### 第53条 対象

本章は、芝生管理、中低木管理、高木管理、草地管理、花壇管理、花畑管理、草花管理が対象とする植物管理以外の、リサイクル工について適用する。

対象範囲は、別添 43「特殊管理区域図」を参照とすること。

### 第54条 リサイクル工

1. 園内で発生した全ての植物性発生材については、リサイクルするものとする。製造したリサイクル品については、全て園内で使用する。
2. 堆肥づくりは、落葉や芝刈屑、チップ等を原材料として植栽地の土壌改良等を目的として行うものとし、堆肥製造過程における温度管理や水分管理、熟成期間等の管理基準や切り返し方法、使用機械については、まとめて調査職員等と協議した上で決定するものとする。
3. チップづくりは植栽地のマルチング材、園路、遊び場のクッション材、堆肥化の原材料等として使用するために行うものとし、粒度や形状等の品質基準や使用目的、使用機械、チップ化を実施する場所等については、調査職員等の指示によるものとする。

実施に先立ち、マルチング材やクッション材等、公園利用者が直接触れるチップについては、試験施工等により、粒度や形状の安全性についてまとめて調査職員等の承諾を得るものとする。

**国営備北丘陵公園  
収益施設等設置管理運営規定書**

令和5年4月  
中国地方整備局



# 目次

## はじめに

### 第1編 国営備北丘陵公園収益施設等設置管理運営共通規定書

第1章	総則	1
第2章	マネジメント（運営管理）	17
第3章	ホスピタリティ（施設利用者対応）	21
第4章	安全衛生管理	23
第5章	施設管理	32
第6章	財産管理	33

### 第2編 国営備北丘陵公園収益施設等設置管理運営個別規定書

第1章	駐車場	35
第2章	レンタサイクル施設	40
第3章	飲食・物販施設	45
第4章	備北オートビレッジ	51
第5章	自動販売機	59
第6章	コインロッカー	61
第7章	フィッシングエリア	63
第8章	行催事における自主事業等	67

## はじめに

本規定書は、国営備北丘陵公園の一元的な運営維持管理を進めるにあたり公園利用者サービス向上のために必要な収益施設である駐車場、レンタサイクル施設、飲食施設、物販施設、キャンプ場、自動販売機、コインロッカー等の収益施設設置管理運営業務及び自主事業を実施する上での基本的事項を定めたものである。

本業務は、施設等運営者の申請に基づき都市公園法第5条、第6条又は第12条による許可を得て行うものであり、施設等運営者の創意と工夫により質の高いサービスを独立採算で提供する一方、別途責任分担表で規定している事項を除き、公園施設の安全管理、衛生管理など管理上の責任を一切負うものである。

施設等運営者は、都市公園法第5条、第6条又は第12条による収益施設等の管理の許可を得るに当たり、本規定書を参考に管理運営要領を作成し許可を得ることとなるため、本規定書のみでなく、過年度の安全管理、衛生管理、運営方法等を十分に把握した上で、現地を入念に確認し、自らの経験、知見に基づき、施設等運営者自らの責任において最も適切なものを作成しなければならない。

# 第1編 国営備北丘陵公園収益施設等設置管理運営規定書

## 第1章 総則

### 第1条 履行場所及び履行期限

#### 1. 履行場所

施設名称 国営備北丘陵公園

所在地 〒727-0021 広島県庄原市三日市町 4-10

敷地面積 338.8ha注)

注) 対象地域は国営備北丘陵公園（以下、「本公園」という。）の供用区域であり、その面積は、令和5年4月現在338.8haである。

#### 2. 対象施設

1) 収益施設施設の許可対象施設は、以下に示すとおりである。

許可面積120,793.7㎡（予定）

位置及び管理区分等については、別添44「収益施設等位置図」に示す。

#### ■対象となる収益施設

公園施設の名称			許可面積(㎡)等	備考
1	駐車場	① 第1駐車場	12,180.2	
		② 第2駐車場	21,912.4	
		③ 第3駐車場	3,586.6	
		④ 第4駐車場	3,840.8	
		⑤ 第5駐車場 ※1	19,466.6	
		⑥ 第6駐車場	2,857.3	
		⑦ 第7駐車場	3006.0	
		⑧ 大型駐車場	5,191.4	
2	レンタサイクル施設	① 中入口サイクリングセンター	192.0	
		② 北入口サイクリングセンター	410.5	部分許可
3	飲食施設	① 中入口食堂「中の茶屋」	227.4	
		② 芝生広場休憩所レストラン「湖畔レストハウス」	252.1	部分許可
		③ エントランスセンター国兼レストラン「レストラン国兼」※1	322.2	部分許可
		④ エントランスセンター国兼軽食コーナー「軽食きゅうくん」※1	134.8	部分許可
4	物販施設	① 中入口売店「ランバス」	118.6	部分許可
		② エントランスセンター国兼売店「売店はなちゃん」※1※2	123.2	部分許可
		③ エントランスセンター国兼倉庫※1	51.8	部分許可
5	自動販売機	① 公園内 14ヶ所	49.9	
6	コインロッカー	① 公園内3ヶ所	2.7	
7	フィッシングエリア	① 国兼池岸部	200.0	部分許可

※1 は社会実験の対象施設を示す

※2 公告日現在、「売店はなちゃん」は都市公園法第5条申請許可に基づき、一般社団法人庄原観光推進機構の事務所として使用している。

■対象となる収益施設（備北オートビレッジ）

区分	名称	施設内容	全体許可面積(㎡)	内建物面積(㎡) (建築面積)	内敷地面積(㎡)	備考
備北 オート ビレッジ	管理センター	1棟	314.5	314.5	—	部分許可
	駐車場	2箇所	1,051.0	—	1,051.0	
			782.0	—	782.0	
	管理棟・駐車場小計		2,147.5	314.5	1,833.0	
	一般カーサイト(上側)	一般カーサイト 13区画	7,142.0	—	6,976.7	細園路含む
		共同利用施設(A) 1棟		165.3		
	一般カーサイト(下側)	一般カーサイト 25区画	11,584.0	—	11,253.4	
		共同利用施設(A) 2棟		330.6		
	一般カーサイト小計		18,726.0	495.9	18,230.1	
	キャンピング カーサイト	キャンピングカーサイト 13区画	7,242.0	—	7,076.7	
		共同利用施設(A) 1棟		165.3		
	フリーサイト	フリーサイト 21区画程度	3,802.0	—	3,702.0	階段含む
		共同利用施設(B) 1棟		100.0		
	キャンピングカーサイト・フリーサイト小計		11,044.0	265.3	10,778.7	
	コテージサイト (カーサイト側)	コテージ(D) 7棟	2,004.0	293.3	1,650.0	
		シャワー棟 1棟		60.7		
	コテージサイト (カーサイト側)	コテージ(A) 2棟	1,635.0	108.3	1,433.3	
		コテージ(B) 1棟		42.9		
		コテージ(E) 1棟		50.5		
	コテージサイト (カーサイト側)	コテージ身障者(A) 1棟	328.0	61.4	266.6	
	コテージサイト (熊野池側)	コテージ(D) 1棟	904.0	41.9	800.7	
		コテージ身障者(B) 1棟		61.4		
	コテージサイト (熊野池側)	コテージ(C) 1棟	398.0	41.9	356.1	
	コテージサイト (熊野池側)	コテージ(C) 2棟	717.0	83.8	633.2	
	コテージサイト (熊野池側)	コテージ(C) 2棟	1,160.0	83.8	1,076.2	
	コテージサイト小計		7,146.0	929.9	6,216.1	
	キャンプ場利用者用園路		6,323.0	—	6,323.0	繁忙期のフリーサイト利用者用駐車場を含む
	キャンプ場利用者用園路		1,299.0	—	1,299.0	
	園路小計		7,622.0	—	7,622.0	
	附帯施設	ゲート 2基	4.0	—	4.0	
キャンプファイヤーサークル1基		3.0	—	3.0		
附帯施設小計		7.0	—	7.0		
合計		46,692.5	2,005.6	43,904.9		

- 2) 自動販売機及びコインロッカーの設置場所及び設置台数は施設等運営者の提案とする。
- 3) 収益施設の運営にあたり上記箇所以外に許可区域が必要となる場合は、都市公園法第5条の許可を得る時点で協議すること。

### 3. 履行期限

管理運営期間は、令和6年2月1日から令和10年1月31日までとするが、収益施設の現任施設等運営者あるいは収益施設の次期施設等運営者への引継ぎに際し、期間を変更することがある。ただし、期間の変更により発生する売上額の減少等損失について、中国地方整備局は補償しない。

施設等運営者は、収益施設等設置管理運営業務（以下「本業務」という。）が適正かつ円滑に実施できるよう収益施設の現任施設等運営者から業務開始日までに必要な引継ぎを受け、開業に備えなければならない。

## 第2条 基本事項

本公園の一元的な運営維持管理を進めるにあたり公園利用者サービス向上のために必要な収益施設である駐車場、レンタサイクル施設、飲食施設、物販施設、キャンプ場、自動販売機、コインロッカー、フィッシングエリア等の収益施設設置管理運営業務及び自主事業からなる本業務は、都市公園法第5条、第6条又は第12条の手続きを行った上で実施しなければならない。

## 第3条 本業務の目的

本業務は、本公園内に設定された許可区域内の収益施設の管理運営を行うこと、また、公園の利便性や魅力をより一層高めるため、独立採算により行う行催事や繁忙期における臨時物販施設等の自主事業を行うことを目的とする。なお、本業務の実施に際して施設等運営者は、以下に掲げる本公園の設置目的や基本テーマ、基本理念及び基本方針、本公園全体のゾーン構成等を十分に理解した上で、本公園内で実施される他の維持管理業務と連携しながら、創意工夫やノウハウを積極的に発揮し、公園利用者及び施設利用者が求める多様なニーズに対して質の高いサービスの提供で応えることで、本業務の遂行に努めなければならない。

本公園の設置目的、基本テーマ、基本方針、公園全体エリア構成は以下のとおりである。

### 1) 基本テーマ

「ふるさと・遊び」

### 2) 基本理念

設置目的を果たすために下記を基本理念とする。

- (1) 緑豊かな自然へのいざない
- (2) 中国地方の歴史や文化とのふれあい
- (3) 多様なレクリエーションへのしたしみ
- (4) 周辺環境とのつながり

### 3) 基本方針

基本理念をより具体化するために下記の5つを基本方針とする。

- (1) 国兼池を中心とした湖畔景観や、丘陵景観等の自然を生かした公園

- (2) 中国地方の古い文化の継承や、新しい文化をはぐくむことのできる公園
- (3) 四季にわたる多様なレクリエーションに対応できる公園
- (4) 中国地方の全域から利用できる公園
- (5) 地域とのふれあいのできる公園

#### 4) 構成ゾーン

- (1) 中入口センターエリア (2) ひばの里 (3) つどいの里 (4) 水辺の里国兼池
- (5) 星の里 (6) 北入口センターエリア (7) みのりの里 (8) いこいの森

## 第4条 用語の定義

本規定書にて使用する用語の定義は、次の各号に定めるところによる。

- 1) 「中国地方整備局」とは、国営公園の管理主体者であり、R5-9 国営備北丘陵公園運営維持管理業務の発注者のこと。
- 2) 「収益施設」とは、利用料金の徴収や売上金を得て事業者の収入とするために事業者が実施する事業の対象となる施設であり、その使用に当たっては、都市公園法施行令（昭和31年政令第209号）第20条に基づき、施設使用料または建物使用料及び土地使用料を納めることが必要となる場合がある。
- 3) 「自主事業」とは、公園の利便性や魅力をより一層高めるため、調査職員等と事前に協議し、都市公園法（昭和31年法律第79号）第5条、第6条又は第12条に基づく許可を受けた上で、事業者の提案により土地使用料等を納めて独立採算により臨時、通年での飲食・物販施設の運営や行催事を行う事業のこと。
- 4) 「施設等運営者」とは、収益施設の管理運営及び自主事業に関する許可を受けた事業者のこと。
- 5) 「調査職員等」とは、契約図書に定められた範囲内において、事業者又は事業者の指定する職員に対する指示、承諾又は協議等の職務を行う委託者の指定する職員で、総括調査職員、主任調査職員及び調査職員を総称していう。
- 6) 「運営維持管理業務受託者」とは、R5-9 国営備北丘陵公園運営維持管理業務を受託した事業者のこと。
- 7) 「収益施設等設置運営業務責任者」とは、施設等運営者として第2編国営備北丘陵公園収益施設等設置管理運営個別規定書に記載されている本業務全体を監理する者のこと。
- 8) 「施設担当責任者」とは、施設等運営者として各収益施設を個別に監理する者であり、主に各収益施設の利用指導や事故報告等を担当する業務従事者のこと。
- 9) 「公園利用者」とは、公園を利用する者のこと。
- 10) 「施設利用者」とは、収益施設を利用する者のこと。
- 11) 「必須施設」とは、公園の開園日時に常時営業する施設のこと。
- 12) 「裁量施設」とは、公園の開園日時内で事業者が運営日時を設定することが可能な施設のこと。
- 13) 「臨時施設」とは、繁忙期対応のために設置することが可能な施設のこと。
- 14) 「許可区域」とは、本業務の管理運営を許可された範囲内のこと。
- 15) 「管理施設」とは、許可区域内にある建築躯体及び建築設備等施設のこと。

- 16) 「管理備品」とは、本業務の実施に必要な機器備品類で、あらかじめ許可区域内に設置されているもののこと。
- 17) 「特定備品」とは、本業務の実施に必要な厨房器具、什器及び運営に必要な設備等機器備品類で、施設等運営者が持ち込んだもののこと。
- 18) 「指示」とは、中国地方整備局又は調査職員等が施設等運営者に対し、業務の遂行上必要な事項について書面をもって示し、実施させること。
- 19) 「承諾」とは、施設等運営者が中国地方整備局又は調査職員等に対し、書面で申し出た業務の遂行上必要な事項について、中国地方整備局又は調査職員等が書面により業務上の行為に同意すること。
- 20) 「通知」とは、中国地方整備局又は調査職員等が施設等運営者に対し、又は施設等運営者が中国地方整備局若しくは調査職員等に対し、業務に関する事項について書面を知らせることをいう。
- 21) 「協議」とは、本規定書の協議事項等について、中国地方整備局又は調査職員等と施設等運営者が対等の立場で合議すること。
- 22) 「確認」とは、本規定書に示された事項について、臨場若しくは関係資料によりその内容について本規定書との適合を判断すること。
- 23) 「提出」とは、施設等運営者が中国地方整備局又は調査職員等に対し、業務に係わる事項について書面またはその他の資料を説明し、差し出すこと。
- 24) 「報告」とは、施設等運営者が調査職員等に対し、業務に係わる事業について書面をもって知らせること。
- 25) 「書面」とは、手書き、印刷等の伝達物をいい、発行年月日を記録し、署名または捺印したものを有効とする。ただし、緊急を要する場合は、捺印が付与されていない電磁的記録（メール等）又はファクシミリ等により伝達できるものとするが、速やかに有効な書面を作成するものとする。電子納品を行う場合は、別途調査職員等と協議するものとする。
- 26) 「利用料金」とは、収益施設の使用やそれに伴うサービスの対価として、施設利用者から徴収する料金のこと。
- 27) 「施設使用料」とは、都市公園法施行令（昭和 31 年政令第 290 号）第 20 条に基づき、施設等運営者が中国地方整備局に納める公園の土地または建物の使用にかかる料金のこと。
- 28) 「建物使用料及び土地使用料」とは、本公園の土地または建物を使用して臨時、通年での飲食・物販施設等を設置する場合に、「行政財産を使用又は収益させる場合の取り扱いの基準について」（昭和 33 年蔵管第 1 号）に基づき中国地方整備局から金額を通知し、施設等運営者が中国地方整備局に納める料金のこと。但し、公共性の高い行催事を三次河川国道事務所等との共催により行う場合は、建物使用料及び土地使用料は不要となる場合がある。
- 29) 「修繕」とは、施設若しくは設備又は備品等の劣化した部分又は部材について、性能又は機能を原状あるいは事実上支障のない状態まで回復させること。
- 30) 「軽微な修繕」とは、電球等の交換や壁紙の一部補修等、市販の交換品や補修材を使用し

て専門の業者に委託することなく対応可能な修繕行為のこと。

- 31) 「改修」とは、施設の性能又は機能を従前より向上させる措置を行うこと。
- 32) 「保守」とは、施設若しくは設備又は備品等の必要とする性能または機能を維持する目的で行う消耗品または材料の取り替え、注油、汚れ等の除去及び部品の調整等の軽微な作業を行うこと。
- 33) 「点検」とは、施設若しくは設備又は備品等の機能及び劣化の状態を一つ一つ調べることをいい、機能に異常または劣化がある場合、必要に応じて対応処置を判断する事を含む。

## 第5条 許認可申請等

1. 施設等運営者は、中国地方整備局に都市公園法第5条、第6条又は第12条に基づく許可申請を行うものとする。基本的には、「R5-9 国営備北丘陵公園運営維持管理業務入札実施要項4. 入札に参加する者の募集に関する事項」に基づき提案される「収益施設運営計画書」及び本規程書に記載されている条件によるものとする。ただし、申請された事業内容が本公園の利用にふさわしくない場合等、その実施を許可しない場合がある。
2. 間取りの変更や増築等面積の変更、建物躯体に影響を及ぼす造作等大規模な改修等、許可の変更を要する場合は、調査職員等と協議の上、管理許可の変更申請を行う。さらに、業務を完了する場合は廃止に係る手続きを行うものとする。
3. 施設等運営者は、実施する事業に係る許認可等各種法令で必要な許可の取得や届出については、所定の期日までに施設等運営者の責任で行うものとする。また、業務を完了する場合は廃止に係る手続きを行うものとする。

## 第6条 法令等の遵守

施設等運営者は、業務の履行に当たり本規定書及び中国地方整備局又は調査職員等の指示に従うほか、法令の規定を遵守しなければならない。

## 第7条 準拠規定

本業務の遂行にあたっては、次の各号に掲げる基準等に準拠する。なお、各基準等は最新版を用いるものとする。

- 1) 都市公園法
- 2) 建築基準法
- 3) 消防法（消防庁）
- 4) 建築物における衛生的環境の確保に関する法律  
建築物環境衛生管理基準（厚生労働省）
- 5) 水道法
- 6) 電気事業法及びこれに基づく政令等
- 7) 高圧ガス保安法
- 8) ボイラー及び圧力容器安全規則
- 9) 食品衛生法
- 10) 官公法



- 11) 下水道法
- 12) 浄化槽法
- 13) 環境基本法
- 14) 大気汚染防止法
- 15) 水質汚濁防止法
- 16) 騒音規制法
- 17) 振動規制法
- 18) 悪臭防止法
- 19) 廃棄物の処理及び清掃に関する法律
- 20) 地球温暖化対策の推進に関する法律
- 21) リサイクル法（容器包装リサイクル法、建設リサイクル法、食品リサイクル法）
- 22) エネルギー使用の合理化に関する法律
- 23) 温泉法
- 24) 公衆浴場法
- 25) 旅館業法
- 26) 風俗営業法
- 27) 鉄道法
- 28) 建設業法
- 29) 労働基準法、労働安全衛生法
- 30) 高齢者、身体障害者等の公共交通機関を利用した移動の円滑化の促進に関する法律
- 31) 高齢者、障害者等の移動等の円滑化の促進に関する法律
- 32) 移動等円滑化のために必要な特定公園施設の設置に関する基準を定める省令
- 33) 移動等円滑化の促進に関する基本方針
- 34) 都市公園の移動等円滑化整備ガイドライン
- 35) 公園のユニバーサルデザインマニュアル
- 36) 原状回復をめぐるトラブルとガイドライン（再改訂版）
- 37) 建築保全業務共通仕様書（国土交通省大臣官房官庁営繕部）
- 38) 個人情報保護に関する法律
- 39) 遺失物法
- 40) 国有財産法、会計法、会計検査院法、国の債権管理等に関する法律
- 41) 都市公園における遊具の安全確保に関する指針（改訂第2版）
- 42) その他、関係諸法令 等

#### 第8条 施設等運営者の義務

1. 本業務は、施設等運営者の申請に基づき都市公園法第5条、第6条又は第12条による公園施設等の管理の許可を得て行うものであり、事業者の創意と工夫により質の高いサービスを独立採算で提供する一方、別途責任分担を規定している場合を除き、公園施設の安全管理、衛生管理など管理上の一切の責任を負うものである。
2. 施設等運営者は、常に公園利用者及び施設利用者の安全に配慮するとともに、施設等運営

者の責任において常に施設を含む周囲の観察を行い、本業務について善良なる管理者の注意をもって実施する義務を負うものとする。

3. 異常を確認した場合、安全の確保に最優先とした臨機の対応をとるとともに、速やかに調査職員等に報告しその指示に従わなければならない。
4. 施設等運営者は、施設が国営公園内にあることを鑑み、その公共性に十分配慮すると共に、国営備北丘陵公園設置の意義を踏まえて行動すること。
5. 施設等運営者は、中国地方整備局が行う安全管理行為（例：緊急安全点検、防災訓練、安全パトロール、消防訓練等）への参加・協力・実施等、中国地方整備局の求めに応じて、積極的に協力しなければならない。
6. 施設等運営者は、中国地方整備局が行う各種会議等（例：公園に関する会議、監査・検査、視察、式典等）への参加・協力・実施や中国地方整備局や運営維持管理業務受託者の求めに応じて、積極的に協力しなければならない。
7. 施設等運営者は、調査職員等から公園に関する調査、または作業の指示等があった場合には、誠実かつ積極的な対応を行うこと。
8. 管理運営要領の策定及び管理運営に際して、運営維持管理業務受託者と相互連携を保ち、適切に進捗管理を行いつつ実施しなければならない。また、管理運営に際しては、別添 20 「国営備北丘陵公園利用指導・利用サービスマニュアル（案）」を参考とし、適正な利用指導及び利用サービスに努めること。
9. 施設等運営者は、本業務の実施にあたって、常に中国地方整備局及び調査職員等と密接な連絡をとり、本業務の目的の達成を図るものとし、その実施状況を記録しておくものとする。

#### 第9条 景観への配慮

施設等運営者は、収益施設の運営、特に飲食施設や物販施設の運営においては、施設周辺の景観を阻害することのないよう、景観への配慮に努めなければならない。

#### 第10条 中国地方整備局と施設等運営者の責任分担

本業務を実施するにあたり、中国地方整備局と施設等運営者の責任分担を下表「中国地方整備局と施設等運営者の責任分担一覧表」のとおりとする。ただし、「中国地方整備局と施設等運営者の責任分担一覧表」に定める事項に疑義が生じた場合、又は、「中国地方整備局と施設等運営者の責任分担一覧表」に定めのない事項については、調査職員等と施設等運営者の間で十分に協議のうえ決定するものとする。

中国地方整備局と施設等運営者の責任分担一覧表

項目	内容	中国地方整備局	施設等運営者
収益業務管理	収益行為全般		○
収益施設管理	供用区域内の管理施設、管理備品の管理		○
苦情・要望対応	施設管理運営業務内容に対する施設利用者からの苦情、訴訟、要望への対応		○
	上記以外の場合	○	
事故・災害時対応	管理運営要領に記載された業務内容による対応		○
	施設等運営者の責めに帰する事由により発生した事故責任とその対応	○※1	○
	上記2項目以外の場合	○	
運営日時の変更	施設の運営日時の変更に伴う経費の増減		○
施設・物品等の修繕	施設等運営者の責めに帰すべき事由による場合（施設等運営者による管理が不適切なために修繕が必要になった場合も含む。）		○
	収益施設の建物の構造（※2）に関わる部分及び舗装の全面的な打ち替え（※3）を除く修繕にかかる費用		○
	上記2項目以外の場合	○	
不可抗力	大規模な自然災害等の不可抗力により著しい損害を受けた場合に、施設を一時休止するなどして行わなければならない施設、設備等の復旧等	○	○※4
	大規模な自然災害等に起因して施設の営業を一時休止する場合に発生する営業損失		○
公園利用者及び施設利用者への損害	施設等運営者の責めに帰すべき事由により、公園利用者及び施設利用者へ損害を与えた場合（施設等運営者の不適切な施設管理による公園利用者及び施設利用者の怪我等）		○
	共通仕様書第31条の保険の付保に係る場合		○
	上記以外の場合	○	
中国地方整備局又は第三者への損害	施設等運営者の責めに帰すべき事由により、中国地方整備局又は第三者に損害を与えた場合		○
	上記以外の場合	○	
第三者との紛争	施設等運営者と第三者との間で生じた紛争の解決		○
	上記以外の場合	○	

※1 事故の処理にあたり、必要のあるときは、中国地方整備局は施設等運営者に協力する。

※2 建築躯体と一体的な給排水・電気・空調等の建築設備（消耗品は除く）については建物の構造とみなす。

※3 軽微な修繕（部分的な舗装の段差やわだち、陥没、区画線の抹消、縁石のぐらつき等に対して必要な対応）は含まない。

※4 収益施設に関する特定備品を対象とする。

#### 第11条 公租公課

1. 施設等運営者が、厨房器具及び運営に必要な設備等を管理施設に新たに設置したことにより賦課される不動産取得税、固定資産税、都市計画税、償却資産税その他の公租公課について全て施設等運営者の負担とする。
2. 施設等運営者は、地方税法第73条第7項（不動産取得税の納税義務者等）に定める手続き等、施設等運営者の賦課資産に係る公租公課の分離手続きについて中国地方整備局に協力するものとする。

## 第12条 運営日時等

1. 収益施設の運営日時に関しては、個別施設の各章で定める運営日時を原則とする。

公園の開園期間及び開園時間は下表のとおりである。

開園期間及び開園時間（参考）

エリア	開園期間	開園時間
供用区域	3月1日～6月30日	9:30～17:00
	7月1日～8月31日	9:30～18:00
	9月1日～10月31日	9:30～17:00
	11月1日～11月22日及び12月26日～2月末日	9:30～16:30
	11月23日～12月25日	14:00～21:00

※休園日は毎週月曜日(但し月曜日が休日の場合は直後の平日)、12月31日及び1月1日。但し、4月29日～5月5日、7月21日～8月31日の月曜日並びにその翌日が休日に当たる月曜日は公開日とする。

また、別添14「行催事について」に記載しているウインターイルミネーション終了後に、上記の通常休園日とは別に施設点検等の目的で平日3日間休園日を設ける。

※繁忙期、行催事開催時等においては、本業務の受託者(以下「事業者」という。)が中国地方整備局に協議し、同意を得た上で、開園時間の延長を行うことができる。

※開園期間においても、定期点検等の実施により休園が必要な場合は、事業者が中国地方整備局に協議し、承諾を得て休園とする。

なお、以下のとおり無料入園日を設けることとし、当該年度の日付は春の都市緑化推進運動における無料入園日の1ヶ月前までに通知する。

春の都市緑化推進運動／4月1日～6月30日【期間中1日】

秋の都市緑化月間／10月1日～10月31日【期間中2日】

みどりの日／5月4日【1日】

敬老の日／9月第3月曜日【1日】 ※満65歳以上の者のみ無料

2. 中国地方整備局が、天変地異、社会的状況の著しい変化及びその他やむを得ない事由により、施設等運営者に対し一時休業若しくは営業廃止又は営業時間の変更を指示したときは、施設等運営者は異議を申し立てることはできないものとする。
3. 中国地方整備局は、前項の規定により施設等運営者が一時休業若しくは営業廃止または営業時間の変更を行ったことによる損害について、その補填の責任を負わないものとする。
4. 施設等運営者の都合により施設を運営する日時等を変更する場合は、あらかじめ調査職員等と協議を行った上で、承諾を得るものとする。

## 第13条 提供品目及び利用料金

1. 飲食施設や物販施設において提供・販売しようとする品目を定めるに当たっては公園利用者の要望等を配慮して定めるものとする。
2. 各施設の利用料金については、駐車場は、中国地方整備局長の指定する料金を上限とし、社会的に理解が得られる料金設定とする。その他の収益施設の利用料金等については、周辺類似事例に基づき、収益施設全体の収支バランスを鑑みながら、市場価格に準じて定めるものとする。

なお、施設等運営者は管理運営要領にて定めたサービス及びその価格に関して変更を希望

する場合は、事前に調査職員等と協議を行い、その結果に基づき変更した管理運営要領を調査職員等に提出し、承諾を得なければならない。

3. 施設等運営者が、本規定書に基づき収益施設の管理運営を行うに当たっては、利用料金を施設利用者の見やすいところに表示しなければならない。ただし、利用料金が既に販売商品等に表示されていて、その価格が一般的に知られているものについては、この表示を省略することができる。

#### 第14条 国有財産の施設使用料

##### 1. 施設使用料の定めがある施設について

毎月の施設使用料については、歳入徴収官中国地方整備局総務部長が発行する納入告知書により、当月分を指定期日までに納入しなければならない。

指定期日までに施設使用料を支払わないときは、その翌日から納入の日までの日数に応じ、年5%の割合で計算した金額を延滞金として支払わなければならない。

中国地方整備局長は、経済情勢の変動その他の事情の変更に基づいて特に必要のあると認める場合には、施設使用料を改定することができる。

なお、風水害その他の事業者の責に帰することが出来ない事由により、長期間閉園が生じた場合の施設使用料の取扱については、中国地方整備局と施設等運営者の間で協議するものとする。

##### ■施設使用料（現時点の目安）

公園施設の名称	税込み施設使用料（万円／年）
国営備北丘陵公園収益施設 1式	約 1,140

※面積等条件の変更により金額は増減する可能性がある。

##### 【個別施設毎の施設使用料の目安（税込み）】

公園施設の名称		施設使用料（万円／年）	
1	駐車場	455	
2	レンタサイクル施設	48	
3	飲食施設	① 中入口食堂「中の茶屋」	100
		② 芝生広場休憩所レストラン「湖畔レストハウス」	46
		③ エントランスセンター国兼レストラン「レストラン国兼」	97
		④ エントランスセンター国兼軽食コーナー「軽食きゅうくん」(倉庫含む)	40
4	物販施設	① 中入口売店「ランバス」	63
		② エントランスセンター国兼売店「売店はなちゃん」	33
5	備北オートビレッジ(キャンプ場)	233	
6	自動販売機	21	
7	コインロッカー	2	
8	フィッシングエリア	0.6	

※施設使用料は「行政財産を使用または収益させる場合の取扱いの基準について」（S33.1.7歳管第1号）に基づき算定し、毎年4月1日に前年使用料との調整を行い改定する予定である。

## 2. 許可申請毎に納入すべき施設

施設等運営者は、施設使用料の定めのない土地または建物を使用する場合は、許可申請毎に占有面積及び期間に応じ告知する建物使用料又は土地使用料を歳入徴収官中国地方整備局総務部長が発行する納入告知書により、納入告知の日から20日以内に納入しなければならない。

期日までに建物使用料又は土地使用料を支払わないときは、その翌日から納入の日までの日数に応じ、年5%の割合で計算した金額を延滞金として支払わなければならない。

中国地方整備局長は、経済情勢の変動その他の事情の変更に基づいて特に必要のあると認める場合には、建物使用料及び土地使用料を改定することができる。

### 【参考：個別施設毎の施設使用料について】

	公園施設	税抜き施設使用料（円／回）
1	臨時売店	（都度告知）
2	臨時駐車場	（都度告知）

- ※1 令和3年の土地使用料は最大1,390円／年・100m<sup>2</sup>、建物使用料は最大2,340円／年・m<sup>2</sup>であった。
- ※2 建物使用料及び土地使用料は、「行政財産を使用又は収益させる場合の取扱いの基準について」（S33.1.7 蔵管第1号）に基づき算定し、毎年4月1日に前年使用料との調整を行い改定する予定である。
- ※3 土地の使用料については消費税の対象外とする。但し、土地の貸付に係る期間が1ヶ月に満たない場合及び駐車場その他施設の利用に伴って土地が使用される場合は除く。

## 第15条 経費等の負担

### 1. 施設等運営者の負担範囲

- 1) 本業務に関わる一切の費用は、別に定めがある場合を除き、施設等運営者の負担とする。
- 2) 施設等運営者自らが設置した工作物、設備等に係る補修又は改造等に係る経費は、施設等運営者の負担とする。
- 3) 本業務には、委託費で購入した設備、備品及び消耗品等を使用することはできない。
- 4) 管理備品が老朽化し更新の必要が生じた場合においても、原則中国地方整備局での更新は予定していない。収益施設の運営に際し、代替となる備品が必要となる場合は、施設等運営者で準備するものとする。これにより、管理運営要領に定めるサービスの内容が変更となる場合は、本規定書第28条許可、承諾を要する事項4. 価格・サービス内容の決定・変更によるものとする。
- 5) 別紙7施設・設備維持管理業務第9条「保守点検等の役割分担」に示す法定点検を中国地方整備局が実施予定であり、施設等運営者は、中国地方整備局が実施する法定点検以外の設備等の点検を行うこと。点検結果については遅滞なく調査職員等に書面により報告すること。

### 2. 光熱水費納付

#### 1) 基本料金

基本料金については、対象となる施設全体の従量料金に対する収益施設の従量料金の割

合に応じ調査職員等の指示する方法により、運営維持管理業務受託者が負担金額計算を行い、施設等運営者が負担するものとする。

#### 2) 従量料金

水道及び電気料金については、個別にメーターを設置するなど、各施設の使用料が切り分けられるようにし、その計量により負担するものとする。ガス、その他メーターが設置できない場合は調査職員等と協議するものとする。なお、計算方法については変更する場合がある。

#### 3. ごみ処分費用

ごみ処分費用については、施設等運営者と維持管理業務受託者との間で、発生量に応じて、応分の負担を行うこと。発生量等が不明確な場合は、調査職員等と協議するものとする。

#### 4. 費用分担における確認

光熱水費やごみ処分費用、さらにはこれら以外に中国地方整備局または運営維持管理業務受託者と施設等運営者との間で費用分担を行う場合にあっては、調査職員等と費用分担ルール及び費用分担結果の確認方法、並びに支払方法について協議すること。また、協議結果を書面にして残すこと。

### 第16条 コンプライアンス

#### 1. 守秘義務

1) 施設等運営者、若しくはその職員その他の本業務に従事している者または従事していた者は、業務上知り得た秘密を漏らし、または盗用してはならない。これらの者が秘密を漏らし、または盗用した場合には、競争の導入による公共サービスの改革に関する法律（平成18年法律第51号）第54条により罰則の適用がある。

2) 中国地方整備局情報のセキュリティポリシーに準拠し、情報管理を適切に行うこと。

#### 2. 個人情報保護

1) 施設等運営者は、個人情報の保護の重要性を認識し、本業務における事務を処理するための個人情報の取扱いにあたっては、個人の権利利益を侵害することのないよう、行政機関の保有する個人情報の保護に関する法律（平成15年5月30日法律第58号）第6条第2項の規定に基づき、個人情報の漏えい、滅失、改ざんまたはき損の防止その他の個人情報の適切な管理のために必要な措置を講じなければならない。

2) 施設等運営者は、本業務における事務に関して知り得た個人情報の内容をみだりに他人に知らせ、または不当な目的に使用してはならない。この契約が終了し、または解除された後においても同様とする。

### 第17条 業務の再委託の禁止

1. 施設等運営者は、本業務の全てを他の者に再委託してはならない。ただし、業務の一部を他の者に再委託する場合、あらかじめ書面により調査職員等の承諾を得たときは、この限りではない。

2. 再委託を行う場合、書面により再委託の相手方との契約関係を明確にしておくとともに、

再委託の相手方に対し、業務の実施について適切な指導、管理のもとに業務を実施しなければならない。

3. 再委託の相手方は、入札書の受領期限の日から開札の時までの期間に、中国地方整備局長から指名停止を受けていないこととする。
4. 暴力団または暴力団関係者と社会的に非難されるべき関係を有している者を、再委託の相手方としてはならない。
5. 施設等運営者は、前項の規定により調査職員等が承諾した再委託の相手方が、その責めにより中国地方整備局に損害を及ぼしたときは、中国地方整備局に対して、その損害を賠償するものとする。
6. 施設等運営者は、前項の規定により調査職員等が承諾した再委託の相手方が、その責めにより第三者に損害を及ぼしたときは、速やかに調査職員等に報告するとともに、第三者に対して、その損害を賠償するものとする。また、その結果については、書面により調査職員等に報告するものとする。

#### 第18条 許可した目的以外の利用及び施設の転貸等の禁止

1. 収益施設を運営するにあたっては、許可した目的以外の利用は禁止する。
2. 施設利用者及び公園利用者に対する安全確保に反する行為をしてはならない。
3. 施設管理者は、施設の全部若しくは一部を第三者に貸与し、または担保に供してはならない。ただし、調査職員等に書面により承諾を得たときは、この限りではない。
4. 施設等運営者は、本業務によって生じる一切の権利義務を他の者に譲渡し、または継承させてはならない。

#### 第19条 業務の履行

1. 管理許可条件に定める運営時間内での運用を休止させてはならない。ただし、あらかじめ調査職員等と協議を行い、承諾を得た場合はこの限りではない。
2. 施設等運営者は、業務の履行期限（継続して契約した場合は除く）または、契約が解除されるまでは、施設利用者に利便性を図るために本規定書及び管理運営要領を維持することとする。

#### 第20条 業務の解除

施設等運営者の責めに帰すべき事由により適正な収益施設の管理運営が困難となった場合またはその恐れが生じた場合は、中国地方整備局は施設等運営者に対して改善勧告を行い、期間を定めて、改善策の提出及び実施を求めることができる。

この場合において、施設等運営者が当該期間内に改善することができなかつたときには、中国地方整備局は都市公園法第5条、第6条又は第12条の許可を取り消すことがある。

#### 第21条 業務の完了・引継ぎ、原状回復等

1. 施設等運営者は、施設等運営者の責めに帰すべき事由により、施設を汚損・破損若しくは滅失したとき、または中国地方整備局に無断で施設の原状を変更したときは、直ちにこれ



を原状に回復しなければならない。

2. 施設等運営者は、業務が完了する場合（継続して契約した場合は除く）または、契約が解除された場合は、中国地方整備局及び次期施設等運営者と十分に調整の上、書面をもって下記事項について事務引継ぎを行い、公園の管理に支障が生じないようにする。この際、施設等運営者が設置した特定備品を撤去し速やかに管理物件を原状に回復して、中国地方整備局に引き渡すこと。ただし、原状回復することが不可能若しくは不適當若しくは中国地方整備局が特定物品の残置を希望した場合、施設等運営者及び調査職員等で事前に協議を行った上で、調査職員等の書面による承認を得て原状回復せずに引き渡すことができる。
  - 1) 建物や関連設備の鍵の場所等、建物の管理に関する事項。
  - 2) 設備等設置における建物躯体や構造物への影響等に関して留意が必要な事項。
  - 3) 建物や設備等の老朽化等により、それら使用において、維持修繕上、留意が必要な事項。
  - 4) 継続的な地域連携イベント等において、運営日時の調整や臨時売店の設置、販売品目の変更、提供等を行うなど、主催者と連携、協力すべき事項。
3. 前項ただし書きの適用がない場合において、施設等運営者が前項本文の原状回復を履行しないときは、中国地方整備局は施設等運営者が自ら整備した内装・設備等を放棄したものとみなし、現状を維持するかまたは施設等運営者の費用をもって原状回復を行うことができる。
4. 不可抗力その他、中国地方整備局や施設等運営者の責めに帰することが出来ない事由により管理の継続が困難となった場合は、中国地方整備局と施設等運営者は管理の継続の可否について協議し、中国地方整備局が書面により指示することとする。
5. 業務完了後において補償すべき事態が発覚し、その原因が履行期間内の瑕疵が明らかな場合は、その費用は施設等運営者が負担する。

## 第22条 立退料等の不請求

施設等運営者は、業務が完了する場合（継続して契約した場合は除く）、または契約が解除された場合、または不可抗力の場合は、中国地方整備局に対し施設等運営者の施設の買取り、または立退料等の請求若しくは施設等運営者が支出した有益費等を請求することができない。

## 第23条 保険の付保及び事故の補償

1. 施設等運営者は、雇用保険法、労働者災害補償保険法及び健康保険法の規定により、雇用者等の雇用形態に応じ、雇用者等を被保険者とするこれらの保険に加入しなければならない。
2. 施設等運営者は、雇用者等の業務に関して生じた負傷、疾病、死亡及びその他の事故に対して責任をもって適切な補償をしなければならない。
3. 施設等運営者は、火災保険、自動車任意保険、施設賠償責任保険（貸し自転車の運営に関するものも含む）、動産総合保険、生産物賠償責任保険の他、必要に応じて各種保険に加入するものとする。
4. 1～3項に規定する保険料、補償費は、施設等運営者の負担とする。

## 第24条 情報公開

1. 施設等運営者は、文書の開示等の情報公開については、「行政機関の保有する情報の公開に関する法律」（平成15年5月30日法律第58号）の規定に準じて取り扱うものとする。この場合、調査職員等の書面による指示に従うこと。
2. 施設等運営者は、中国地方整備局が会計法令に基づき実施する事業者に対する立ち入り検査、指示等監督・検査に対して、誠意を持って対応すること。

## 第25条 その他留意事項

本規定書に定めていない事項または疑義を生じた事項に関しては、必要に応じて、中国地方整備局と施設等運営者の協議により、決定することとする。

## 第2章 マネジメント（運営管理）

### 第26条 基本事項

#### 1. 提出書類

- 1) 収益施設等設置運営業務責任者は許可を受けた後に、中国地方整備局が指定した様式による関係書類を調査職員等に遅滞なく提出しなければならない。
- 2) 施設等運営者が調査職員等に提出する書類で様式が定められていないものは、様式を作成後調査職員等に了解を得て提出するものとする。
- 3) 報告書及び経理状況に関する帳簿類等の提出した書類は、調査職員等の求めに応じて常に提出できるよう、許可を受けた施設ごとに整理・保管し、業務成果として施設等運営者において業務完了後5年間保存する。

#### 2. 連絡・協議

- 1) 収益施設等設置運営業務責任者は、必要に応じて調査職員等と連絡、協議等を行うこと。またその結果について、書面に記録し相互に確認しなければならない。
- 2) 調査職員等と収益施設等設置運営業務責任者は業務の方針及び条件等の疑義を正すものとし、その内容については相互に確認しなければならない。
- 3) 施設の運営維持管理に係る各種規定・要領を作成する場合や、追加開園等により契約期間中に管理運営内容が変更する場合、さらにはその他新業務への対応が必要な場合は、調査職員等と施設等運営者の間で書面により調整または協議を行う。
- 4) 不測の事態または疑問等が生じた場合は、速やかに調査職員等と協議する。

#### 3. 報告事項

施設等運営者は、次に掲げる事項について、調査職員等に書面により提出するものとする。

項目名	提出期限
管理運営要領	許可日より14日以内に提出
業務実施体制	管理運営要領と同時に提出
管理運営報告書（月毎の売上高、施設利用者数等）	翌月の10日迄
業務打合せ簿	打合せ毎に終了後速やかに
施設保守定期点検等の実施結果報告	点検後速やかに
その他中国地方整備局又は調査職員等が指示する書類	指示に従う

### 第27条 業務実施体制

1. 施設利用者に対して、安全・快適な利用サービスを提供するために、必要な資格等専門技術・知識を有する職員を配置するなど本業務を実現する業務実施体制を構築しなければならない。
2. 本業務に加え、施設利用者の案内や苦情・要望、事故・災害等非常時における緊急対応が適切に行われるよう、管理体制を構築しなければならない。
3. 本業務の企画立案及びマネジメントを担当する収益施設等設置運営業務責任者を配置しなければならない。
4. 収益施設等設置運営業務責任者は、運営維持管理業務受託者が配置する総括責任者と兼務

する場合、収益施設等設置管理運営業務とそれ以外の業務との従事割合等を明確に区分しなければならない。

5. 開園期間中は、運営維持管理業務の総括責任者が勤務する体制か、各業務責任者及び収益施設等設置管理運営業務責任者のうち、少なくとも2名以上が勤務する体制とすること。さらに収益施設等設置管理運営業務責任者が勤務しない場合については、業務に精通した者を勤務させるものとし、緊急対応を含め本業務が円滑かつ迅速に行われる勤務体制をとること。
6. 収益施設等設置管理運営業務責任者は、運営維持管理業務受託者と常に調整し、業務を遂行する。
  - 1) 調査職員等について
    - ① 中国地方整備局は、本業務における調査職員等を定め、施設等運営者に通知するものとする。
    - ② 調査職員等は、本規定書に定められた事項の範囲内において、中国地方整備局または、施設等運営者の責任者である収益施設等設置管理運営業務責任者に対し、連絡、調整、協議等の職務を行うものとする。
  - 2) 収益施設等設置管理運営業務責任者について
    - ① 施設等運営者は、業務における収益施設等設置管理運営業務責任者を定め、中国地方整備局に通知するものとする。
    - ② 収益施設等設置管理運営業務責任者は、本業務について業務従事者が適切に管理運営を行うよう、指揮監督しなければならない。
  - 3) 適切な業務従事者の配置について
    - ① 収益施設等設置管理運営業務責任者は、施設担当責任者及び業務従事者の手持ち業務量が適切となるよう配慮すること。
    - ② 調査職員等は、必要に応じて収益施設等設置管理運営業務責任者、施設担当責任者及び業務従事者の経歴・職歴に関する事項について書面により報告を求めることができる。

## 第28条 許可、承諾等を要する事項

### 1. 管理運営要領

- 1) 施設等運営者は、別に定めがある場合を除き、許可日より14日以内に収益施設運営計画に基づく下記の項目を記載した管理運営要領を調査職員等に提出し、承諾を得るものとする。その際、管理運営要領は許可を受ける施設ごとに作成すること。
  - ① 業務内容（商品、価格及びサービス内容、運営日時、イベント企画等）
  - ② 業務の実施方針（「再委託」に関するを含む。）
  - ③ 業務の実施工程（業務の順序及び手順）
  - ④ 業務の実施体制（閑散期、通常期、繁忙期など）
  - ⑤ 連絡体制（緊急時含む）
  - ⑥ 救急対応
  - ⑦ 安全衛生計画書（安全管理規則、事故予防、点検、検査等の方法など）

⑧収支計画書

⑨その他（施設修繕計画、その他業務実施上必要と思われる事項）

- 2) 管理運営要領の作成にあたっては、運営維持管理の実務に通じた経験や知見、施設利用者からの意見・苦情・要望を踏まえた運営計画の変更の経緯、記録が確実に残る仕組みについて記載すること。
- 3) 施設等運営者は、収益施設の運営維持管理業務を通じた経験や知見、施設利用者からの意見・苦情・要望に基づく対応による修正が必要と判断した場合は、調査職員等に変更した管理運営要領を提出し、承諾を得ること。

2. 管理運営報告書

- 1) 施設等運営者は、毎年度決算終了後、速やかに、調査職員等に決算に関する報告書を提出すること。その際、報告書は施設毎に作成し、運営維持管理業務と明確に区分して整理すること。
- 2) 施設等運営者は、毎月の売上その他の営業に関する状況を翌月 10 日までに書面により調査職員等に報告すること。
- 3) 経理状況に関する帳簿類は常に整理し、中国地方整備局からこれらに関する報告や実施調査を求められた場合には、速やかに調査職員等の指示に従い、誠実に対応すること。
- 4) 中国地方整備局は、実施調査の結果、必要と認める場合には、施設等運営者に対し改善を求めることができる。

3. 施設の修繕等

- 1) 施設等運営者が、収益施設の修繕等を実施する場合は、その内容、時期等の情報について事前に調査職員等と書面により協議し、承諾を得るものとする。ただし、施設利用者の安全確保などの観点から緊急を要する修繕及び軽微な修繕については、この限りではない。
- 2) 施設等運営者が、必要に応じて管理施設の建築構造躯体に対して穿孔、開口、留め付け等を伴う設備工事や電気を使用するもの等を実施する場合は、事前に調査職員等と書面により協議し、承諾を得なければならない。変更の際も同様である。
- 3) 施設等運営者が、施設の管理運営上必要に応じて厨房器具及び運営に必要な設備等を管理施設に新たに設置する場合には、調査職員等に書面で報告しなければならない。
- 4) 施設等運営者は、厨房器具及び運営に必要な設備等を管理施設に新たに設置することに伴い中国地方整備局または第三者に及ぼした損害を賠償しなければならない。
- 5) 施設等運営者は、調査職員等の承諾を得て施設に付加した機械等の設備、間仕切り、建具その他の造作等について、買取請求を行わないものとする。

4. 価格・サービス内容の決定・変更

施設等運営者は、管理運営要領にて定めたサービス及びその価格に関して変更を希望する場合は、事前に調査職員等と協議を行い、その結果に基づき変更した管理運営要領を調査職員等に提出し、承諾を得なければならない。

但し、飲食及び物販にかかる提供品目又は価格のみの軽微な変更については、不要とする。

#### 5. 施設等運営者の変更

新たな施設等運営者の追加等による管理運営要領の変更を行う場合、書面により同施設等運営者との契約関係を明確にしておくとともに、同施設等運営者に対し業務の実施について適切な指導、管理のもとに業務を実施しなければならない。

#### 6. 施設等運営者のその他提出義務

施設等運営者は、下記の項目に該当するときは、直ちにその旨を調査職員等に書面により提出しなければならない。

- 1) 施設等運営者が、主たる事務所の所在地又は名称を変更したとき。
- 2) 施設が損傷、破損又は滅失したとき。
- 3) 施設内で事故等が発生したとき、またはその恐れがあるとき。
- 4) 施設等運営者が、強制執行・仮差押え・仮処分若しくは競売の申立てを受けたとき。
- 5) 施設等運営者に対して破産の申立て、または更生手続き開始の申立て若しくは民事再生手続き開始の申立てがあったとき。

#### 第29条 その他の協議・報告等

施設等運営者は、公園の管理運営等で必要な下記の協議を適切に行い、協議で使用した書類及び協議内容は、調査職員等が報告を求めた場合書面で提出すること。

- 1) 関係機関等との協議
- 2) その他施設の運営者との協議

#### 第30条 官公署への連絡、届出

施設等運営者は、官公署への連絡、届出手続きは中国地方整備局に協力し、遅滞なくこれを処理する。また、施設等運営者による工事等によって官公署への連絡、届出が必要となる場合は施設等運営者において行う。

#### 第31条 別途工事等との調整

中国地方整備局が別途発注する工事または別途業務（法定点検業務等）の実施にあたり、施設等運営者は、調整等に協力する。また計画停電を伴う工事や点検を実施する際には、その対応については、調査職員等と調整すること。

#### 第32条 記録の保存

報告書及び経理状況に関する帳簿類は、調査職員等の求めに応じて常に提出できるよう、許可を受ける収益施設ごとに整理・保管し、施設等運営者において5年間保存する。

#### 第33条 再調査等の依頼

中国地方整備局は、施設等運営者からの報告等に疑義を生じた場合、再調査を依頼しより

詳細な報告等を求めることができる。

### 第3章 ホスピタリティ（施設利用者対応）

#### 第34条 基本事項

1. 本業務は、施設利用者に直接接する業務であり、施設利用者が快適に楽しめるよう心がけ、不快と感じさせるような身だしなみ、行動、言動とならないよう心がけるものとする。
2. 業務遂行にあたっては、常に公平なサービスの提供に努め、特定の個人や団体に有利あるいは不利な扱いとならないようにすること。
3. 業務従事者の服装、作業用機械、器具、車両等については、公園にふさわしいものとし、イメージアップに心掛けるものとする。
4. 飲食施設従事者を除く全ての作業員について、名札を作成し着用すること。
5. 作業にかかる車両や商品納入車両の乗り入れは最小限にとどめ、また開園時間中の乗り入れも最小限に留めること。車両の運転については、公園利用者及び施設利用者の安全確保を第一として必要に応じ誘導員を配置するとともに、公園利用者及び施設利用者の迷惑とならない場所へ速やかに移動するものとする。

#### 第35条 施設利用者対応

1. 園内の概要や開催するイベント等の基本情報を収集し、公園利用者及び施設利用者の問い合わせに対応すること。問い合わせの内容に関して必要に応じて運営維持管理業務受託者等に確認または引継ぐこと。
2. 公園利用者及び施設利用者の苦情については、誠意を持って適切かつ迅速に対応し記録するとともに書面をもって報告すること。
3. 園内掲示板、掲示物を適切に管理すること。
4. 障害者及び高齢者等から施設利用上の援助を求められた場合には、適切に対処すること。
5. 団体での施設利用者の誘導、バス等車両の停車場所への誘導を行うものとする。

#### 第36条 拾得物、残置物の処理

施設等運営者が、施設内で遺失物を発見した場合は、速やかに運営維持管理業務受託者へ届け出ること。

#### 第37条 広報・広聴

1. 施設等運営者は、収益施設において提供する商品やサービスに対する施設利用者の評価、苦情などの意見の聴取や記録に取り組みなければならない。
2. 施設等運営者は、聴取や記録した施設利用者の評価や意見などを集約し、調査職員等に書面により報告しなければならない。
3. 施設等運営者がホームページによる情報発信を行う際、運営維持管理業務受託者が管理する本公園のホームページに設置管理許可書で許可を受けた運営業務の運営日時、基本提供サービス等基本的な運営業務内容については運営維持管理業務受託者が管理する本公園のホームページに掲載することは可能である。  
但し、その他企画商品や行催事等販売促進に係る内容については、ホームページとは別に設置することとし、そのホームページを運営維持管理業務受託者が管理する本公園のホー



ムページにリンクすることは可能である。

なお、データを収納するサーバ及びリンクする他のホームページについて、事前に調査職員等と協議を行う。

4. 施設等運営者に所属する情報ネットワークのシステム管理者は、本公園ホームページ上で発信する情報について、「行政機関の保有する個人情報の保護に関する法律」に定める「行政機関における個人情報の取扱い」に基づいた適正な内容であることを事前に確認することとする。
5. 施設等運営者に所属する情報ネットワークのシステム管理者は、情報（掲載する文書、図画、写真及び音楽など）における著作権等の知的所有権に配慮することとする。
6. 施設に関するリンク先のホームページは原則として一つとする。ただし、それによりがたい場合は、別途協議によるものとする。

### 第38条 掲載情報の更新・修正・訂正

1. 施設のホームページやポスター、チラシ等の広報の掲載情報については、常に新しい情報を掲載し更新に努めることとする。
2. 施設等運営者に所属する情報ネットワークのシステム管理者は、個人に関する掲載情報について、本人または保護者から内容の訂正又は削除の要請を受け、必要と認めた場合には、訂正等の措置をとることとする。
3. 施設等運営者は、施設のホームページであるとの誤解を与える内容の他のホームページを発見した場合には、調査職員等に報告をした上で、当該ホームページの管理者に対し訂正等必要な措置を求めることとする。

## 第4章 安全衛生管理

### 第39条 基本事項

#### 1. 安全管理

- 1) 施設等運営者は、別途規定している事項を除き、本公園の収益施設に関し安全管理上の一切の責務を負うものである。
- 2) 施設等運営者は、収益施設における施設利用者の安全確保並びに快適な利用を図るものとする。
- 3) 施設等運営者は、消防法等関係法令に準拠するほか、運営維持管理業務受託者が別途定める計画・規定等を遵守する。
- 4) 施設等運営者は、施設を運営している期間中は毎月1回、施設の消防用設備等の自主検査を実施し、調査職員等に報告するものとする。
- 5) 異常を確認した場合、速やかに調査職員等に報告しその指示に従う。安全管理には十分注意し本業務を履行する。
- 6) 作業中は服装及び言動に注意し、公園利用者及び施設利用者に不快感を与えないよう留意するものとする。

#### 2. 安全確保

- 1) 本業務の実施にあたっては、常に整理整頓を行い、危険な場所には必要な安全措置を講じ、事故を防止しなければならない。
- 2) 施設若しくは許可区域内において、公園利用者及び施設利用者に危険が及ぶ恐れのある障害が発生した場合は、危険防止に必要な措置を調査職員等に書面により報告の上講じ、事故の発生を防止しなければならない。
- 3) 関係車両等の運転については中国地方整備局発行の許可書を前面に掲示し、別添13「国営備北丘陵公園園内車両入園規則」を遵守して走行するものとする。なお、園内の車両運行に当たっては、制限速度（20km/h以下）を遵守するものとする。また、作業にかかる車両の持ち込みは最小にとどめ、公園利用者及び施設利用者の迷惑とならない様、必要に応じ誘導員を配置するか、公園利用者及び施設利用者の迷惑とならない場所へ速やかに移動するものとする。
- 4) 公園利用者や施設利用者に対する安全上対策を講じる必要があると判断される作業においては、作業エリアをバリケード等で囲い作業中であることを明示すること等、施工中は安全管理を徹底し、公園利用者及び施設利用者の安全を十分確保するものとする。
- 5) 作業中は園内の施設工作物及び樹木等を破損しないように注意するものとする。

#### 3. 救急救護

- 1) 施設等運営者は、救急時の対応方法を定め、管理運営要領に記載の上、調査職員等に提出するものとする。
- 2) 施設等運営者は、開園時間中は救急活動に当たらなければならない。
- 3) 施設等運営者は、救急活動を要する事態を認めたときは、施設利用者の急病や負傷には応急処置をとり、事故や怪我等の状態により、消防車や救急車を要請するなど、最も適切と思われる措置をとらなければならない。

- 4) 施設等運営者は、前項の措置をとった場合は、その原因となる事項や処置内容等を正確に記録するとともに、その経過及び結果を速やかに調査職員等に報告する。
  - 5) 傷病者の発生に備え、日頃から研修・訓練等を行うこと。
4. 災害時、異常時等の対応
- 1) 施設等運営者は、災害防止等のために必要があると認められるときは、施設利用者の安全を確保し、迅速かつ的確に避難誘導を行うなど臨機の措置をとらなければならない。この場合において、施設休止等の必要があると認めるときは、施設等運営者はあらかじめ調査職員等の承諾を得なければならない。ただし、緊急上やむを得ない事情があるときは、この限りではない。
  - 2) 前項の場合においては、施設等運営者は、そのとった措置の内容を調査職員等に速やかに書面により報告する。
  - 3) 台風、豪雨等の災害発生が予想される場合には、必要に応じ土のう設置、雨水桝の詰まり防止のための落ち葉除去等を実施し、被害の軽減に努めなければならない。
  - 4) 中国地方整備局は、災害防止上特に必要と認めるときは、施設等運営者に対して、臨機の措置をとることを指示することができる。
  - 5) 調査職員等の指示により、災害時、異常時等の緊急を要する場合は、施設等運営者は、迅速に必要な人員を確保し、適切な措置・対応を行うこと。なお、災害時等の対応は、別添 6「三次河川国道事務所災害対策計画書」による。
  - 6) 災害時、異常時等の発生後は、園内の臨時巡視・点検を速やかに行い、安全を確認し、調査職員等に書面により報告する。異常を確認した場合は、前項に基づき適切な措置・対応を行うこと。
  - 7) 施設等運営者は、天変地異等により、運営を一時中止・変更、または休止したときは、運営再開の前に施設の点検を行い、異常のないことを確認しなければならない。異常を確認した場合は、前項に基づき適切な措置・対応を行うこと。
  - 8) 関係機関の立会検査または調査がある場合は、施設等運営者は調査職員等の指示により立会等に協力する。

#### 第40条 点検等

##### 1. 安全衛生管理計画

- 1) 施設等運営者は、食品衛生法、消防法の関係諸法令及び規則等に基づいた設備等の点検計画及び衛生点検計画を記載した安全衛生管理計画を作成し、管理運営要領に記載の上調査職員等に提出するものとする。
- 2) 安全衛生管理計画書に記載した点検については、特段の事情がない限り予め設定したスケジュールに沿って実施すること。
- 3) 上記点検等の結果については、遅滞なく調査職員等に書面により報告すること。

##### 2. 定期点検

- 1) 施設等運営者は、施設利用者が快適に利用できるよう、常に清潔かつ快適な状態に維持することに努めるものとする。
- 2) 別紙7「施設・設備維持管理業務個別仕様書」第9条「保守点検等の役割分担」に示す法

定検を中国地方整備局が実施予定であり、施設等運営者は、下記の表に掲げる施設の点検項目の該当する事項について、中国地方整備局が実施する法定点検以外の点検を、原則行うこと。

3) 法定点検項目以外の定期点検は、施設等運営者が自ら設定するものとする。

### ■施設の定期点検項目（1）

中項目	小項目	法定点検	留意事項
外部	屋根	○	・周期は別に定める。
	外壁	○	・周期は別に定める。
	ひさし（車寄せ）・とい	○	・周期は別に定める。
	軒天井・ひさし下端	○	・周期は別に定める。
	外部床	○	・周期は別に定める。
	屋外階段	○	・周期は別に定める。
	バルコニー	○	・周期は別に定める。
	外部建具	○	・周期は別に定める。
	外部用自動ドア	○	・周期は別に定める。
	エキスパンションジョイント金物	○	・周期は別に定める。
内部	内壁・柱・はり	○	・周期は別に定める。
	内部天井	○	・周期は別に定める。
	内部床	○	・周期は別に定める。
	内部階段	○	・周期は別に定める。
	内部建具	○	・周期は別に定める。
	内部用自動ドア	○	・周期は別に定める。
構造部	構造体・基礎	○	・周期は別に定める。
電灯・動力設備	照明器具（蛍光灯）	○	
	分電盤・開閉器箱	○	
	制御盤	○	
	幹線	○	
受変電設備	配電盤等（内部機器を除く。）	○	
	変圧器	○	
	交流遮断機	○	
	断路器	○	
	計器用変成器	○	
	避雷器	○	
	高圧負荷開閉器	○	
	高圧カットアウト	○	
	高圧電磁接触器	○	
	力率改善装置	○	
	指示計器・保護継電器	○	
	低圧開閉器類	○	
	特別高圧ガス絶縁スイッチギヤ（GIS、C-GIS）	○	
	その他の特別高圧関連機器	○	

### ■施設の定期点検項目（2）

中項目	小項目	法定点検	留意事項
自家発電設備	自家発電設備	○	
直流電源設備	共通事項	○	
	整流装置	○	

中項目	小項目	法定点検	留意事項
	蓄電池	○	
交流無停電電源設備	共通事項	○	
	交流無停電電源設備（簡易型を除く。）	○	
	交流無停電電源設備（簡易型）	○	
太陽光発電設備	太陽光発電設備	○	・周期は別に定める。
風力発電設備	風力発電設備	○	
通信・情報設備	構内情報通信網設備	○	
	構内交換設備	○	
	拡声設備	○	
	誘導支援設備	○	
	映像・音響設備	○	
	情報表示設備	○	
	テレビ共同受信設備	○	
	テレビ電波障害防除設備	○	
	監視カメラ設備	○	
	駐車上管制設備	○	
	入退室管理設備	○	
外灯	外灯	○	
航空障害灯	航空障害灯	○	
雷保護設備	雷保護設備	○	
構内配電線路・構内通信線路	構内配電線路・構内通信線路	○	
温熱源機器	鋳鉄製ボイラー・鋳鉄製簡易ボイラー	○	
	鋼製ボイラー・鋼製簡易ボイラー	○	
	無圧式温水発生機・真空式温水発生機	○	・加圧能力が 174kW (150,000kcal/h) 以上：6M
	温風暖房機	○	・【周期 1M（運転期間中）】点検の実施如何は別に定める。
冷熱源機器	チリングユニット	○	
	空気熱源ヒートポンプユニット	○	
	遠心冷凍機	○	
	吸収冷凍機	○	
	直だき吸収冷温水器	○	
	小型吸収冷温水機ユニット	○	
	パッケージ形空気調和機	○	
	ガスエンジンヒートポンプ式空気調和機	○	
氷蓄熱ユニット	○		
空気調和等関連機器	オイルタンク	○	
	熱交換器・ヘッダー・密閉型隔膜式膨張タンク	○	・【周期 1M（小型及び第2種圧力容器）】点検の実施如何は別に定める。
	還水タンク・開放型膨張タンク	○	

■施設の定期点検項目（3）

中項目	小項目	法定点検	留意事項
空気調和等関連機器	冷却塔	○	・周期は別に定める。
	ユニット形空気調和機・コンパクト型空気調和機	○	
	ファンコイルユニット・ファンコンベクター	○	
	空気清浄装置	○	・ろ材の交換は別に定める。 ・【周期 1M】点検の実施如何は別に定める。 ・周期は別に定める。
	ポンプ	○	・【周期 1M】点検の実施如何は別に定める。 ・周期は別に定める。
	送風機	○	・【周期 1M】点検の実施如何は別に定める。 ・周期は別に定める。
	天井扇・有圧換気扇	○	
	全熱交換器	○	・【周期 1M】点検の実施如何は別に定める。 ・周期は別に定める。
給排水衛生機器	受水タンク・高置タンク（高架タンク）	○	・【大地震時想定】長期点検の実施如何は別に定める。
	受水タンク・高置タンク（高架タンク）の清掃	○	・周期は別に定める。
	貯湯タンク	○	
	貯湯タンクの清掃	○	
	汚水槽・雑排水槽	○	
	汚水槽・雑排水槽の清掃	○	
	ポンプ	○	・【周期 1M】点検の実施如何は別に定める。 ・周期は別に定める。
	ガス湯沸器	○	・周期は別に定める。
	電気温水器	○	・周期は別に定める。
	循環ろ過装置	○	・周期は別に定める。（水質検査を除く）
	衛生器具	○	・周期は別に定める。
ダクト及び配管	ダクト	○	・周期は別に定める。
	配管	○	・【大地震時想定】長期点検の実施如何は別に定める。
水質管理	空調機器用水	○	
	ボイラー用水	○	
	飲料水（給水設備）	○	
浄化槽	点検・保守	○	
	清掃	○	
	水質に関する検査	○	
井戸	井戸	○	
雨水利用システム	雨水利用システム	○	
中央監視制御装置	中央監視制御装置		
	自動制御装置		
消防用設備等		○	・機器点検：6M
建築基準法関係防災設備	非常用照明装置	○	
	防火戸・防火シャッター	○	
	防火ダンパー	○	
	排煙設備	○	

■施設の定期点検項目（４）

中項目	小項目	法定点検	留意事項
エレベーター	点検共通事項	○	・稼動頻度に応じて、「高稼働」の周期を選択して別に定める。(油圧式、非常用を除く) ・【遠隔監視装置、遠隔点検装置】適用は別に定める。
	ロープ式エレベーター	○	
	油圧式エレベーター	○	
	機械室なしエレベーター	○	
	非常用エレベーター	○	
エスカレーター	エスカレーター	○	
小荷物専用昇降機	小荷物専用昇降機	○	
工作物	鉄塔	○	
	設備架台・困障（ルーバー等）	○	
	煙突	○	
外構	敷地	○	・周期は別に定める。
	へい		・周期は別に定める。
	門		・周期は別に定める。
	排水枡・マンホール・側溝・街きよ	○	・周期は別に定める。
植栽・緑地	植栽・緑地		
執務環境測定	空気環境測定	○	
ねずみ・昆虫等の防除		○	

■関係法令

法令名	参照条項	条件の有無	条件に関わる参照条項
建築基準法	第十二条	○	第六条、別表第一
			【令】 第十四条の二、第十六条
官公庁施設の建設等に関する法律	第十一条、第十二条	○	官公庁施設の建設等に関する法律第12条第1項の規定によりその敷地及び構造に係る劣化の状況の点検を要する建築物を定める政令
消防法	第十四条の三の二	○	【危険物の規制に関する政令】 第七条の三、第八条の五
	第十七条、第十七条の三の二、第十七条の三の三	× (公共建築)	【令】 第六条、第七条、第三十五条、第三十六条、別表第一
人事院規則 10-4	第十五条、第三十二条、第三十四条	×	別表第七、別表第八
事務所衛生基準規則	第九条、第十条	×	
建築物における衛生的環境の確保に関する法律	第四条	○	第二条
			【令】 第一条

高圧ガス保安法	第三十五条、第三十五条の二	○	【一般高圧ガス保安規則】 第七十九条、第八十三条
			【冷凍保安規則】 第四十条、第四十四条
水道法	第三十四条の二	○	第三条
			【令】 第二条
電気事業法	第三十九条、第四十二条	○	第三十八条
			【令】 第五十条
ガス事業法	第四十条の二	×	第二条
			【則】 第一百七条
浄化槽法	第七条、第八条、第九条、第十条、第十一条	×	第二条
ボイラー及び圧力容器安全規則	第三十二条、第六十七条	○	第一条
			【労働安全衛生法施行令】 第一条

※ [条件の有無] ○：義務付けする施設、設備等について、規模等の条件が付されているもの

### 3. 自主点検

自主点検は、下記の表に掲げる項目のうち該当するものについて、施設等運営者が建築保全業務共通仕様書等に準じて行う。

#### ■施設の自主点検項目

大項目	中項目	小項目
建築	建築	建築
電気設備	電灯・動力設備	電灯・動力設備
	受変電設備	受変電設備
	自家発電設備	自家発電設備
	直流電源設備	直流電源設備
	交流無停電電源設備	交流無停電電源設備
機械設備	温熱源機器	運転・監視記録
		鋳鉄製ボイラー・鋼製ボイラー
		真空式温水発生機・無圧式温水発生機
		温風暖房機
	冷熱源機器	運転・監視記録
		冷熱源機器
	空気調和等関連機器	空気調和等関連機器
	給排水衛生機器	給排水衛生機器 循環ろ過装置
監視制御設備	中央監視制御設備	中央監視制御装置



搬送設備	昇降機	昇降機
------	-----	-----

#### 4. 日常点検

- 1) 施設等運営者は始業点検、終業点検、並びに必要なに応じ巡回パトロール等を実施し、適切な管理を行うこと。
- 2) 建築物等について、目視等の簡易な方法により建築物の劣化及び不具合の状況を把握し、保守の措置を適切に講ずることにより所定の機能を維持するための軽微な修繕を行い、事故・故障等の未然の防止に資するよう管理すること。
- 3) 施設等運営者は、施設、設備等が損傷、破損または滅失したとき及びそれを発見したときは、臨機の措置を講じるとともに、調査職員等に報告するものとする。

#### 5. スタッフ管理・研修

- 1) 日常管理業務に加え、施設利用者の案内や苦情・要望、事故・災害時・非常時における緊急対応が適切に行われるよう、一元的な管理体制を構築しなければならない。
- 2) 運営体制人員は、円滑な管理運営を行うため、施設利用者数の動向に基づき弾力的に配置するものとする。
- 3) 施設等運営者は、施設利用者が安全かつ快適に施設を利用できるよう、日頃からスタッフへの研修等を積極的に実施又は参加させること。
- 4) 施設等運営者は、施設が有する機能を最大限に活用するとともに、施設利用者が安全かつ快適に施設を使用できるよう、安全面、衛生面、機能面及び景観に留意して適切な管理を行うこと。
- 5) 建築物の衛生的環境の確保、美観の維持、劣化の抑制を図るため、除塵、拭き、清浄、ごみの収集等の作業により汚れを除去することによって、快適な環境を整備するとともに、建築物の各部材、設備等の更新時期の延伸に資するよう管理すること。

### 第41条 危機管理

#### 1. 事故・災害

##### 1) 緊急時連絡体制構築

施設等運営者は、緊急連絡体制表を作成し、管理運営要領に記載の上、提出すること。また、施設内に掲示をすること。

##### 2) 初期対応

①施設等運営者は、管理運営要領に従い、公園利用者及び施設利用者に対する案内及び緊急の対応等のサービスの提供に努めること。

②万一、設備、機器等に事故その他、異常が発生したときは、必要なに応じてその部分の運転を一時停止または運転制限をする等の措置をした上、直ちに調査職員等に報告し、臨時に精密検査を行い、その原因を究明し、機能復旧に努めると共に、再発防止のための必要な措置をとること。

③その他事故等が発生したとき、またはその恐れがあるときは、速やかに必要な措置を取り、施設等運営者が作成した緊急連絡体制に基づき関係機関へ連絡し、次の各号に掲げる事項について、遅滞なく、書面等により調査職員等に報告するものとする。なお、

中国地方整備局が策定した事故等への対応計画、規定等がある場合は、それに則った対応を図ること。

- 一 事故発生日時。
- 二 事故発生場所。
- 三 事故発生の原因。
- 四 事故の程度。
- 五 人身事故の場合は、医師の診断結果、被災者の氏名、性別、年齢、連絡先。
- 六 事故処理の概略。
- 七 再発防止など改善策等。

④重大事故についてはただちに調査職員等に報告し、その指示に従うこととする。

## 2. 異常事態対策

- 1) 施設等運営者は、中国地方整備局が実施又は要請する異常事態対策への参加・協力・実施を、積極的かつ主体的に行う。
- 2) 施設等運営者は、異常な事案が発生した場合、その内容・初期対応状況等を、速やかに調査職員等へ報告するとともに、警察、消防署等関係機関に連絡する。

## 第5章 施設管理

### 第42条 基本事項

1. 施設等運営者は、施設及び管理備品の扱い、施設の清掃に関する実施方法を管理運営要領に記載し提出するものとする。
2. 施設等運営者は、消耗品交換・修繕の実施に際して、収益施設内及びその周辺の環境を良好に維持することを心掛けなければならない。
3. 施設等運営者は、収益施設内を常に良好な状態で維持し、公園内で実施されている他業務と相互連携を保ち、適切に進捗管理を行い、実施することとする。
4. 施設及び管理備品は、施設等運営者の注意義務により、更新時期の延伸に資するよう管理すること。

### 第43条 清掃等

1. 施設等運営者は、収益施設内及びにその周辺の環境について、常に清潔かつ快適な環境を保持するために、計画的な清掃管理を実施するものとする。
2. 施設等運営者が、清掃を実施する際には、施設利用者ならびに公園利用者の安全確保に十分注意するものとする。
3. 施設等運営者は、自らが実施する清掃と運営維持管理業務受託者が実施する清掃について、その清掃範囲及び夾雑物が混合しないように注意するものとする。

### 第44条 工事等

1. 施設等運営者は、自ら実施する修繕工事の実施に際して、事前に調査職員等と協議を行ない、必要に応じて施工体制に係る書類を作成し、業務着手までに調査職員等に提出するものとする。
2. 施設等運営者が、消耗品の交換や施設等運営者が自ら実施する修繕工事を実施する際には、施設利用者ならびに公園利用者の安全確保に十分注意するとともに、施設等運営者の責任において常に公園の観察を行ない、善良なる管理を行うものとする。
3. 施設等運営者は、自らが実施する修繕工事について、その作業範囲及び構造物が、許可を受けた範囲及び許可を受けた構造物であることを注意するものとする。

## 第6章 財産管理

### 第45条 台帳管理

1. 施設等運営者が施行した固定資産（償却資産）については、「固定資産税における家屋と償却資産の分離申出書」を所轄の税務事務所に提出するものとする。
2. 運営に関する備品等（建物除く）の費用、管理区域に関する建物管理費（消耗品の購入、貸与した備品類の修理等）は、施設等運営者の負担とする。

### 第46条 備品の取扱い

#### 1. 管理備品の取扱い

許可を受けた収益施設の運営に必要な備品は、施設等運営者が全て準備するものとする。ただし、許可を受けた収益施設に付随する什器等の管理備品は使用することができる。

許可を受けた収益施設に付随する什器等の管理備品の詳細は、別添 46「収益施設等財産区分一覧表及び図面」による。

上記一覧表及び図面のうち、財産区分が「国」の設備又は什器等が管理備品であり、財産区分が「テナント」の設備又は什器等は現任施設等運営者の財産であることを示している。現任施設等運営者の財産は、原則撤去を予定している。

なお、管理備品が老朽化し更新の必要が生じた場合においても、原則中国地方整備局での更新は予定していない。収益施設の運営に際し、代替となる備品が必要となる場合は、施設等運営者で準備するものとする。これにより、管理運営要領に定めるサービスの内容が変更となる場合は、本規定書第28条許可、承諾等を要する事項4. 価格・サービス内容の決定・変更によるものとする。

また、業務開始時に中国地方整備局が費用を負担した備品の引継ぎを受けた場合は、施設等運営者は、本業務完了の際、残存する備品で中国地方整備局がその費用を負担したものについて当該備品を中国地方整備局に引き渡すものとする。ただし、翌年度以降において当該契約が引き続き締結され、当該業務に継続して使用されるものはこの限りではない。

残存する備品とは、本業務において管理上必要となった機械器具、その他の物品の内、原状のまま比較的長期の使用に耐え、取得価格（消費税込み）が5万円以上のものをいう。なお、その取扱いについては、中国地方整備局が定める規定等による。

#### 2. 特定備品の取扱い

施設等運営者は、施設の管理・運営に必要な機器・設備等を持ち込むことができる。

ただし、本規定書 第21条 業務の完了・引継、原状回復等に記載があるとおり、施設等運営者は、業務が完了する場合（継続して契約した場合は除く）または、契約が解除された場合、速やかに管理物件を原状に回復して、中国地方整備局に引き渡すこととなること、さらには、原状回復する際に残存価値が残される場合であっても、本規定書 第22条 立退料等の不請求にあるとおり、中国地方整備局に対し施設等運営者の施設の買取等を請求することを禁じていることを踏まえ、施設等運営者の一切の責任のもとで機器・設備等を持ち込むこととする。

ただし、次期施設等運営者に資産を引き渡す場合は、原状回復を行わなくてもよいもの

とする。なお、資産の処分については、施設等運営者が責任を負うものとする。

＜特定備品に関する方針＞

1) 自転車に関する方針

①自転車引継ぎに関する方針

現任施設等運営者より、現在使用している自転車を全台有償で引継ぐものとする。また、次期施設等運営者に対しても同様に、自転車全台を有償で引継ぐものとする。

②自転車購入に関する方針

更新する自転車は自転車の品質を保証する公的機関の認定を受けたものでなければならない。また、故障や事故で安全性の確保が保てない自転車については随時更新をするものとする。

なお、特殊自転車（二人乗り自転車等）については、公的機関認定の対象外、及びT Sマーク認定の整備対象外であることから、調査職員等の許可を得た上で購入をするものとする。

T Sマークとは：公益財団法人日本交通管理技術協会発行、年1回自転車安全整備士が点検・整備をすることで自転車の安全性が認定されるもの。1年間の付帯保険付。

③自転車管理台帳に関する方針

施設等運営者は、一台ごとの購入日、修繕履歴等を記載した自転車管理台帳を作成し管理を行うこととする。なお、自転車管理台帳は次期施設等運営者に引継ぐものとする。

3. 機器・設備等を持ち込む費用、電気工事等の措置等に必要な経費及び持ち込んだ設備・機器等から生じる経費（電気代、コピー代、電話代等）、原状回復に必要な経費は、施設等運営者の負担とする。

## 第2編 国営備北丘陵公園収益施設等設置管理運営個別規定書

### 第1章 駐車場

#### 第1条 総則

施設等運営者は、駐車場の管理運営に際して、関係法令等を遵守し、施設利用者への快適なサービスの提供及び安全確保に努めるものとする。なお、共通規定書第28条に基づく管理運営要領を作成するに当たり、共通規定書で定めている事項のほか、以下を踏まえた管理運営要領を作成すること。

#### 第2条 施設の利用目的

駐車場及び臨時駐車場は、公園利用者の本公園への来園手段である車両等を、公園利用時間内に限り保管する場所を提供することを施設の利用目的とする。

#### 第3条 運営対象施設

運営対象施設は次のとおりとする。(別添44「収益施設等位置図」参照)

##### ■運営対象施設一覧（常設駐車場）

《必須施設》

施設名称	大	型	普	通	原付・自動二輪
第1駐車場	—		490台		10台程度
第2駐車場	—		837台		—
第3駐車場	—		126台		—
第4駐車場	—		144台		—
第5駐車場※1	—		649台		10台程度
第6駐車場	—		111台		—
第7駐車場	—		99台		—
大型駐車場	31台		—		—

※1は社会実験の対象施設を示す。

##### ■臨時駐車場

《臨時施設》

設置位置	名称	駐車台数	備考
みのりの里	みのりの里臨時駐車場	約100台	
つどいの里	スポーツ広場	約500台	
いこいの森	南臨時駐車場	約1,000台	

#### 第4条 担当責任者の選任

施設等運営者は、施設担当責任者を選任したうえで駐車場の管理運営にあたらせるものとする。

#### 第5条 運営日時

1. 常設駐車場は、原則として本公園の開園日を運営日とする。但し、第7駐車場については

いこいの森エリアの開園日とする。

2. 運営時間も、原則として本公園の開園時間に合わせた運営時間とし、発券時間は本公園の開園時間から閉園時間の1時間前までとし、施設利用者へのサービスの提供を安定的に行うこと。
3. 繁忙日等対応、及びイベント等開催のため、運営時間を延長または変更する場合は、調査職員等と事前に協議を行い、書面により承諾を得ること。
4. 行催事の開催等により、公園利用者の利便を確保する上で必要が認められるときは、中国地方整備局より営業時間の延長または短縮の指示を行うことがある。

## 第6条 利用料金

利用料金は、中国地方整備局長の指定する料金を上限とし、社会的に理解が得られる料金とする。臨時駐車場の利用料金についても同様である。

また、下記以外にない料金（夜間料金、回数券料金、シルバー料金等）を実施する場合は、事前に調査職員等と協議を行い、書面により承諾を得ること。

管理運営要領で定めた利用料金を変更する場合も、事前に調査職員等と協議を行い、書面により承諾を得ること。

### ■中国地方整備局長の指定する料金（消費税込）

車種	利用料金		備考
	一般	パスポート提示	
大型（1日）	1,050円	—	車体総重量8t以上、最大積載量5t以上、または乗車定員が30名以上の車両。
普通（1日）	320円	260円	上記以外の自動車。
二輪（1日）	100円	80円	自動二輪車及び原付自転車。
身障者等	無料	無料	運転手または同乗者が身体障害者手帳・療育手帳・精神障害者保健福祉手帳を提示した場合、駐車料金が免除。同乗者が11名以上の場合、2名の方の手帳の提示が必要。

## 第7条 業務の内容

施設等運営者は、次の各号に掲げる業務を行うものとする。

- 1) 駐車場の運営に関すること。
- 2) 駐車場の維持管理に関すること。
- 3) 駐車場の利用に伴う苦情処理に関すること。
- 4) 前各号に掲げる業務に付随するもの。

## 第8条 施設の運営

### 1. 駐車場の運営

- 1) 施設等運営者は、中入口、北入口の各ゲートにおいて必要人員を配置し、各駐車場の駐

車場利用料金の徴収及び領収書の発行等を行う。

- 2) 原則として、施設利用者が全て退出することを確認し閉場することとするが、著しく退出が遅延し、施設利用者を確認することができない場合は、残車両を確認し、記録すること。なお、残車両所有の施設利用者から、退出の申し出があった場合は、適切に対処すること。
  - 3) 駐車場の混雑具合に応じて誘導員等を配置する等、適切な運営を行うこと。
2. 繁忙期の対応
- 施設等運営者は、繁忙期の混雑状況に応じて、誘導員の人数、配置を工夫する等円滑な誘導に努める。
3. 臨時駐車場の確保
- 1) 繁忙期においては、中国地方整備局の定める園内のみのりの里・臨時駐車場、つどいの里・スポーツ広場、いこいの森・南臨時駐車場を臨時駐車場とし、できる限り施設利用者の駐車スペースを確保しなければならない。当該箇所を臨時駐車場として使用する場合は、都市公園法5条の許可申請を行うこと。なお、収益施設として使用する場合の使用料については日割りとする。
  - 2) 臨時駐車場の使用は、常設駐車場が満車となる状態を見計らって、開始する。
  - 3) 臨時駐車場への案内は、臨時駐車場の使用時に限定して、看板を設置し、利用者の指導を行う。特に歩行者や入園者の安全確保には細心の注意を行う。
4. 利用制限等
- 次の各号に該当する場合は、駐車場の利用を拒否することができるものとする。
- 1) 施設利用者が遵守事項を守らない場合又は施設等運営者の指示に従わない場合。
  - 2) 危険物を積載している車両、その他駐車場の管理上支障のある車両が駐車する場合。

#### 第9条 施設・設備等の維持管理

施設等運営者は、施設利用者が安全かつ快適に施設を利用できるよう、常に清潔かつ快適な状態に維持することに努めるものとし、以下の各号に掲げる業務を行うものとする。

- 1) 施設に係る清掃及び塵芥処理。
- 2) 施設の点検整備及び修繕又は故障の修理。点検に当たっては、舗装の段差やわだち、陥没、区画線の抹消状況、縁石のぐらつき等の確認を適宜行い、必要に応じて修繕を行うこと。
- 3) その他利用によって消耗する施設の修繕、消耗品の購入等。
- 4) 植栽地がある場合は、別紙8「植物管理業務個別仕様書」に準拠し実施すること。

#### 第10条 安全管理

1. 施設等運営者は、施設利用者の安全に万全の注意を払い、安全管理を行うものとする。
2. 補修、その他管理上やむを得ない理由があるときは、駐車場の全部又は一部を休止することができるものとする。



3. 管理上必要があると認められるときは、駐車場の出入口の全部又は一部を閉鎖することができるものとする。
4. 駐車場内において、災害や事故が発生し、又はその恐れがあるときは、速やかに必要な措置を取るものとする。
5. やむを得ず、駐車場の全部又は一部を休止・閉鎖・変更する際は公園利用者及び施設利用者への的確に告知すると共に調査職員等に報告するものとする。
6. 緊急車両等の入出場については適宜協力をするものとする。
7. 施設等運営者は、施設利用者の安全確保、施設状況の把握、及び施設利用案内等を行うため、定期的に巡視を実施するものとする。また、事件、事故または災害等緊急時対応、不審物の有無確認や拾得物への対処、清掃状況の点検等も併せて行うものとする。

#### 第11条 緊急時の対応

災害や事件、事故等が発生した際には、共通規定書第1編第4章「安全衛生管理」により対応することとする。

#### 第12条 費用負担

1. 駐車場運営に関わる一切の費用は、別に定めがある場合を除き、施設等運営者の負担とする。
2. 施設利用者の不適切な使用により、関連施設・設備、管理備品等を破損または紛失した場合は、原則施設利用者の責任として、修理費または施設等運営者が定める損害料を徴収する。
3. 中国地方整備局の職員や業務等で入園する業務入園者からは、駐車料を徴収することはできない。
4. 駐車場料金と入園料等その他の料金を同時に徴収する場合、駐車場料金徴収事務と入園料等徴収事務の作業分担を適切に把握しアロケを行うこととし、その方法については調査職員等と協議すること。

#### 第13条 責任の範囲

1. 次の各号に該当する場合は、中国地方整備局及び施設等運営者は、賠償責任を負わないものとし、その旨を施設利用者が分かるように看板等の掲示を行うものとする。
  - 1) 天変地異、その他不可抗力による事故、及び管理上の責に帰することのできない事由によって生じた車両及び施設利用者の損害。
  - 2) 車両に残された貴重品、その他物品及び取付物に関する損害。
2. 前号及び善良な管理者としての注意を怠らなかったことを証明する場合を除き、施設等運営者は車両の滅失又は損傷について、当該車両の時価、損害の程度を考慮してその損害を賠償すること。
3. 施設等運営者の過失等が原因で、施設を損傷し又は滅失した場合、施設等運営者がその損

害を賠償すること。ただし、施設利用者の責めに帰すべき理由がある場合には、施設利用者に損害の賠償を求める。

#### 第14条 施設利用上の注意

施設利用者に対し、以下の各号について看板等において注意を促すものとする。

- 1) 場内での車両通行速度は、制限速度（20km/h以下）を遵守するものとする。
- 2) 場内での追い越しをしないこと。
- 3) 標識又は係員の指示に従うこと。
- 4) 車両を離れるときは、エンジンを停止し、ドア及びトランクには施錠し、盗難に備えること。
- 5) 公害防止の為、エンジンを空ぶかししないこと。
- 6) 施設、他の車両及びその取付物等への損害、又はその他の事故を目撃した時は施設等運営者へ速やかに連絡すること。
- 7) 「車いす使用者用駐車スペース」は該当車両がいつでも利用できるよう、一般施設利用者は利用を控えること。
- 8) その他、施設等運営者の業務又は他の施設利用者の妨げになるような行為はしないこと。

## 第2章 レンタサイクル施設

### 第15条 総則

施設等運営者は、レンタサイクル施設の管理運営に際して、関係法令等を遵守し、施設利用者への快適なサービスの提供及び安全確保に努めるものとする。なお、共通規定書第28条に基づく管理運営要領を作成するに当たり、共通規定書で定めている事項のほか、以下を踏まえた管理運営要領を作成すること。

### 第16条 施設の利用目的

レンタサイクル施設は、本公園において施設利用者への自転車の貸出し等を行うことを施設の利用目的とする。

### 第17条 運営対象施設

運営対象施設は次のとおりとする。(別添44「収益施設等位置図」参照)

#### ■運営対象施設一覧

《裁量施設》

施設名称	現行運営台数 (参考)	備考
中入口サイクリングセンター	3台	16インチ
	14台	18インチ
	22台	20インチ
	16台	22インチ
	27台	24インチ
	42台	26インチ
	26台	26インチ(子供乗せ)
	12台	26インチ(電動)
	2台	27インチ
	164台	合計
北入口サイクリングセンター	3台	16インチ
	10台	18インチ
	50台	20インチ
	22台	22インチ
	20台	24インチ
	41台	26インチ
	29台	26インチ(子供乗せ)
	1台	24インチ(電動)
	5台	26インチ(電動)
	181台	合計

### 第18条 担当責任者の選任

施設等運営者は、担当責任者を選任したうえでレンタサイクル施設の管理運営にあたらせるものとする。

### 第19条 運営日時

1. 中入口サイクリングセンターは、原則として以下の行催事期間以上を運営日とするが、公

園利用者の状況や収益施設全体の収支を鑑み、運営日時を変更することができる。  
北入口サイクリングセンターは、原則として本公園の開園日を運営日とする。

■ 中入口サイクリングセンターを運営する行催事

行催事名
春まつり期間
夏まつり期間
秋まつり期間
ウインターイルミネーション期間

※上記行催事が中止等となった場合は、運営日時については別途調査職員等と協議すること。

2. 運営時間は、原則として開園時間に合わせた運営時間とし、発券時間は本公園の開園時間から閉園時間の1時間前までとし、施設利用者へのサービスの提供を安定的に行うこと。但し、ウインターイルミネーション等における夜間開園時間など、明らかに利用者の安全確保が困難な場合はこの限りではない。
3. 運営日時及び運営時間を変更する場合は、調査職員等と事前に協議を行い、書面により承諾を得ること。
4. 行催事の開催等により、公園利用者の利便を確保する上で必要と認められるときは、中国地方整備局より運営時間の延長または短縮の指示を行うことがある。

第20条 利用料金

1. 施設利用者へ提供する自転車貸出の利用料金は、周辺類似事例等に基づき、収益施設全体の収支のバランスを鑑みながら、市場価格に準じて定めるものとする。
2. 管理運営要領で定めた利用料金を変更する場合は、事前に調査職員等と協議を行い、書面により承諾を得ること。

■ <参考> 現行利用料金一覧（消費税込）

種類	車種	利用料金(超過料金)
貸自転車	大人(15歳以上)	3時間…400円 (30分ごとに100円)
	小人(小・中学生)	3時間…200円 (30分ごとに50円)
貸自転車(電動補助付)	大人(15歳以上)	3時間…800円 (30分ごとに200円)

第21条 業務内容

施設等運営者は、次の各号に掲げる業務を行うものとする。

- 1) 自転車の貸出に関すること。
- 2) レンタサイクル施設の維持管理に関すること。
- 3) 自転車の利用に伴う苦情処理に関すること。
- 4) 前各号に掲げる業務に付随するもの。

## 第22条 施設の運営

### 1. サイクリングセンターの運営

- 1) 施設等運営者は、各サイクリングセンターに必要な人員を配置し、自転車貸出に伴う利用料金の徴収及び領収書の発行、自転車の貸出、自転車の整備等を行う。
- 2) 施設等運営者は、自転車の貸出開始前に自転車園路に異常がないか確認を行うこととする。
- 3) 施設等運営者は、貸出自転車について本個別規定書第24条に基づく点検を行い、異常のないことを確認した上で貸し出すものとする。
- 4) 施設等運営者は、閉園後全ての自転車が返却されているか台数確認を行い、不足している場合は自転車園路等の調査を行い、未返却車両がないか確認をするものとする。
- 5) 施設等運営者は、待ち時間が長時間になることが予測される場合は、あらかじめその対策をたて、待機場所を設置する等、事前に必要な措置を講じるものとする。
- 6) 施設等運営者は、施設の混雑状況に応じて、導線を工夫する等円滑な誘導に努めること。

### 2. 利用制限等

次の各号に該当する場合は、レンタサイクル施設の利用を拒否することができるものとする。

- 1) 施設利用者が遵守事項を守らない場合又は施設等運営者の指示に従わない場合。
- 2) 自転車に乗れない者。

## 第23条 施設・設備等の維持管理

施設等運営者は、施設利用者が安全かつ快適に施設を利用できるよう、常に清潔かつ快適な状態に維持することに努めるものとし、以下の各号に掲げる業務を行うものとする。

- 1) 施設及び施設周辺の清掃及び塵芥処理。
- 2) 施設の点検整備及び修繕又は故障の修理。
- 3) その他利用によって消耗する施設の修繕、消耗品の購入等。

## 第24条 安全管理

1. 施設等運営者は、施設利用者が安全かつ快適に自転車を利用できるよう心がけ、常に自転車を正常な状態で維持するため、日常点検、一斉点検を行う。
2. 日常点検、一斉点検については、下記頻度等により実施する。
  - 1) 日常点検：自転車貸出し時、及び返却時に毎回、車両及びその周辺等の点検を行い、良好な環境維持に努めること。
  - 2) 一斉点検：年1回、自転車安全整備士の資格者によりTSマークの点検を、全保有車両を対象に行い、有効期限が切れないよう注意すること。
3. 施設等運営者は、日常点検として、自転車を貸出し時及び自転車返却時に次の各号をはじめ安全に関する項目について、点検及び利用指導を行うこととする。
  - 1) 貸出し時
    - ①目視による車両の汚れの点検。
    - ②目視・触検によるタイヤの空気圧、スポークの不具合、ブレーキの動作確認、ハンド

ルの歪み、チェーンの緩み等の点検。

③自転車の注意事項や操作方法等の説明を行う。特に、超過料金、ヘルメットの着用及びスピードの出しすぎ注意の安全走行についての案内は確実に伝えること。

④サドルの高さ調整を行うこと。

⑤施設利用者に不都合がないかを確認後、貸出しを行うこと。

## 2) 返却時

①施設利用者から走行中に不都合がなかったかを確認すること。

②施設利用者から指摘があった場合は、その部分及び関連部分を点検すること。

③「自転車業務日報」を定め、点検結果を転記すること。

4. 日常点検を担当する者の技術力向上のため、自転車安全整備士による点検講習を受講する。

## 第25条 緊急時対応

1. 次の各号の時は、施設等運営者は、貸出を一時中止・変更又は休止するものとし、調査職員等に報告するものとする。貸出を一時中止・変更又は休止するときは、駐車場、ゲート及び各サイクリングセンター前に営業休止の掲示を行うなど公園利用者及び施設利用者に適切に告知するものとする。

1) 地震、台風、大雨、大雪等悪天候または自然災害のため、走行に危険が予想される時。

2) 事故などの不測の事態が生じたとき。

3) 緊急事態が発生し、又はその発生が予想される時。

4) その他中国地方整備局、調査職員等又は運営維持管理業務受託者の総括責任者の指示があったとき。

2. 施設等運営者は、前項の規定により自転車貸出を中止したときは、再開の前に自転車園路に異常がないことを確認しなければならない。

3. 自転車園路等において事故が発生し又はその恐れがあるときは、緊急連絡体制に基づき速やかに必要な措置を行うものとする。

## 第26条 費用負担

1. 貸出に供する自転車の購入費用

準備する自転車台数は、本個別規定書第17条運営対象施設に示す台数(345台)程度以上とし、各インチの台数の構成も同程度の比率を保つこと。台数の構成比率に関しては、施設利用の増進の観点から、調査職員等への協議により変更可能である。

また、貸出に供する自転車は、自転車の品質を保証する公的機関の認定を受けたものでなければならない。なお、タンデム車(二人乗り自転車)等の特殊自転車は、自転車の品質を保証する公的機関の認定対象外であることから、中国地方整備局の許可を得た上で購入をするものとする。

2. レンタサイクル運営に関わる一切の費用は、別に定めがある場合を除き、施設等運営者の負担とする。

3. 施設利用者の不適切な使用により、レンタル自転車を破損(パンクを含む)または紛失し

た場合は、原則施設利用者責任として、修理費または施設等運営者が定める損害料を徴収する。

4. 施設等運営者は、業務終了時には共通規定書第46条備品の取扱いに示すとおり、保有する自転車を次期施設等運営者に引き継ぐものとする。

## 第27条 責任の範囲

1. 次の各号に該当する場合は、中国地方整備局及び施設等運営者は、賠償責任を負わないものとし、その旨を施設利用者が分かるように看板等の掲示を行うものとする。
  - 1) 天変地異、その他不可抗力による事故、及び管理上の責に帰することのできない事由によって生じた施設利用者の損害。
  - 2) 施設等運営者の過失あるいは貸出自転車の整備不良等に依らない損害。
2. 前号及び善良な管理者としての注意を怠らなかったことを証明する場合を除き、施設等運営者はその損害を賠償すること。
3. 施設等運営者の過失等が原因で、施設を損傷し又は滅失した場合、施設等運営者がその損害を賠償すること。ただし、施設利用者の責めに帰すべき理由がある場合には、施設利用者に損害の賠償を求める。

## 第28条 施設利用上の注意

施設利用者に対し、以下の各号について注意喚起を促すものとする。

- 1) 自転車を使用しようとするときは、あらかじめ試乗し、ハンドル・ブレーキ・その他の装置が確実に操作でき整備が良好であることを確認すること。
- 2) 乗車中又は使用中に自転車の装置について不良箇所が発生したときは、直ちに乗車を停止すること。
- 3) 安全運転をすること。
- 4) 備え付けのヘルメットを着用すること。
- 5) 無謀運転、酒気帯び運転、その他施設利用者及び公園利用者等に迷惑を及ぼす行為をしないこと。
- 6) 危険箇所、不適當な場所での使用をしないこと。
- 7) 公園利用者の通行障害となるような行為をしないこと。
- 8) 自転車の構造・装置等の改造及び変更をしないこと。
- 9) 自転車を駐輪するときは、指定された場所に駐輪すること。

## 第3章 飲食・物販施設

### 第29条 総則

施設等運営者は、飲食・物販施設の管理運営（自主事業として行う臨時の飲食・物販施設の運営を含む。）に際して、関係法令等を遵守し、施設利用者への快適なサービスの提供及び安全確保に努めるものとする。なお、共通規定書第28条に基づく管理運営要領を作成するに当たり、共通規定書で定めている事項のほか、以下を踏まえた管理運営要領を作成すること。

### 第30条 施設の利用目的

飲食・物販施設は、本公園において飲食及び物販サービスを提供することを施設の利用目的とする。

### 第31条 運営対象施設

運営対象施設は次のとおりとする。（別添44「収益施設等位置図」参照）

#### ■ 運営対象施設一覧

〈裁量施設〉

〈飲食施設〉

施設名称	営業場所
中入口食堂「中の茶屋」	中入口センターエリア
芝生広場休憩所レストラン「湖畔レストハウス」	つどいの里
エントランスセンター国兼レストラン「レストラン国兼」※1	北入口センターエリア
エントランスセンター国兼軽食コーナー「軽食きゅうくん」※1	北入口センターエリア

〈物販施設〉

施設名称	営業場所
中入口売店「ランバス」	中入口センターエリア
エントランスセンター国兼売店「売店はなちゃん」※1	北入口センターエリア

※1は社会実験の対象施設を示す。

### 第32条 担当責任者の選任

施設等運営者は、施設担当責任者、防火管理者、食品衛生責任者等、管理運営上法的に必要な資格を保持する者を選任した上で、飲食施設及び物販施設の管理運営にあたらせるものとする。

### 第33条 運営日時

1. 各施設の運営期間及び運営時間は、原則として以下に示す表以上とするが、公園利用者の状況や収益施設全体の収支等を鑑み、営業日時を変更することができる。



種別	施設名称	運営期間	運営時間
飲食	中入口食堂「中の茶屋」	公園開園日	公園開園時間 ※注1)
	芝生広場休憩所レストラン「湖畔レストハウス」	春まつり開催期間 夏まつり開催期間 秋まつり開催期間	公園開園時間
	エントランスセンター国兼レストラン「レストラン国兼」	公園開園日 ※注3)	公園開園時間 ※注4)
	エントランスセンター国兼軽食コーナー「軽食きゅうくん」	公園開園日 ※注3)	公園開園時間 ※注4)
物販	中入口売店「ランバス」	公園開園日	公園開園時間 ※注1)
	エントランスセンター国兼売店「売店はなちゃん」	公園開園日 ※注3)	公園開園時間 ※注4)

注1) 中入口食堂「中の茶屋」、中入口売店「ランバス」の営業時間は、原則公園開園時間以上とするが、1日の公園開園時間が8時間半を超える場合は、公園利用者の状況等を考慮し変更することができる。

注2) 上表に示す行催事が中止等となった場合、運営日時については別途協議すること。

注3) 運営期間は公園開園日とするが、これによりがたい場合は別途協議すること。

注4) ウィンターイルミネーション開催期間中のエントランスセンター「レストラン国兼」運営時間は1日4時間以上、「軽食きゅうくん」「売店はなちゃん」運営時間は1日3時間以上とする。

2. 臨時施設については、調査職員等と協議の上、決定すること。

3. 運営日時の変更を行う場合は、事前に調査職員等と協議を行い、書面により承諾を得ること。

4. 行催事の開催等により、公園利用者の利便を確保する上で必要が認められるときは、中国地方整備局より営業時間の延長または短縮の指示を行うことがある。

### 第34条 利用料金及び販売品目

1. 販売価格及び販売品目は、周辺類似事例等に基づき、収益施設全体の収支のバランスを鑑みながら、市場価格に準じて定めるものとする。なお、販売品目等は施設利用者のニーズを把握し、その見直しを図るなど、満足度の向上に努めること。

2. 管理運営要領で定めたサービス内容を変更する場合は、事前に調査職員等と協議を行い、書面により承諾を得ること。但し、販売品目又は販売価格のみの軽微な変更については、不要とする。

■ 〈参考〉 現行販売品目等

種別	施設名称	販売・貸出品目
飲食	中入口食堂「中の茶屋」	そば、うどん、定食類、丼、おむすび、カレーライス、フライドポテト、弁当 ビール、ジュース・コーヒー、ソフトクリーム、かき氷等
	芝生広場休憩所レストラン「湖畔レストハウス」	牛ロース、カルビ等焼肉セット類、ラーメン、うどん、カレーライス、たこ焼きフライ、からあげ等 ビール、ソフトクリーム、かき氷等
	エントランスセンター国兼レストラン「レストラン国兼」	※現在は休業中
飲食	エントランスセンター国兼軽食コーナー「軽食きゅうくん」	パスタ、ピザ、カレーライス、フライドポテトカレーパンパーガー等 ジュース、コーヒー等のソフトドリンク、ビール等のアルコール類等
物販	中入口売店「ランパス」	ビール、ジュース、アイスクリーム、スナック類、民芸品、土産物、玩具類、加工食品、ファンシーグッズ類
	エントランスセンター国兼売店「売店はなちゃん」	※現在は一般社団法人庄原観光推進機構が事務所として使用中

第35条 繁忙期の対応

繁忙期の管理運営にあたっては、飲食施設の機能を補完し施設利用者へのサービス提供を強化するため、臨時売店を開設することができる。

なお、開設にあたっては、事前に開設時間及び販売計画等について施設等運営者から中国地方整備局と協議し、書面により許可を得ること

※臨時売店開設場所及び開設期間の過去実績については別紙38のとおり。

第36条 業務の内容

施設等運営者は、次の各号に掲げる業務を行うものとする。

- 1) 飲食・物販施設の運営に関すること。
- 2) 飲食・物販施設の維持管理に関すること。
- 3) 飲食・物販施設利用に伴う苦情処理に関すること。
- 4) 前各号に掲げる業務に付随するもの。

第37条 施設・設備の維持管理

施設等運営者は、施設利用者が安全かつ快適に施設を利用できるよう、常に清潔かつ快適

な状態に維持することに努めるものとし、以下の各号に掲げる業務を行うものとする。

- 1) 施設に係る清掃及び塵芥処理。
- 2) 施設の点検整備及び修繕又は故障の修理。
- 3) その他利用によって消耗する施設の修繕、消耗品の購入等。

### 第38条 安全衛生管理等

1. 衛生管理及び安全管理は、施設等運営者において全責任を負うものとする。
2. 施設等運営者は、食品衛生法、消防法の関係諸法令及び規則等に基づいた設備等の点検計画及び衛生点検計画を記載した安全衛生管理計画を作成し、管理運営要領に記載の上提出するものとする。また、安全衛生管理計画書作成にあたっては、以下に示す項目のほか、十分な衛生管理及び安全管理等を行うとともに事故防止に努めるものとする。
  - 1) 運営に当たる全職員を対象として、年1回以上の健康診断を実施し、検査の結果、異常ある者は、完全に回復したとの医師の診断が得られるまで職場復帰は認めないこと。  
その他、下痢を起こしているなど体調不良者は出勤させてはならない。
  - 2) 消防法に基づき、避難訓練、消火器訓練等を年2回実施すること。
3. 上記点検等の結果については、遅滞なく調査職員等に報告すること。
4. 飲食施設は、施設利用者が満足していただけるよう、商品管理の徹底、消防設備の点検、身だしなみ等、常に清潔、快適かつ安全な状態に維持するものとする。そのため、以下の管理を実施する。
  - 1) 始業及び終業時には、ガス、電気等を使う火災につながる器具の点検を行うとともに、清掃状態や施設の不具合についても点検を行うこと。
  - 2) 毎日の始業事に、服装、髪型、アクセサリ、爪、健康状態、頭髪について点検を行い、安全衛生や施設利用者の利用満足度の向上に努めること。
  - 3) 毎日、害虫の発生状況を点検し、必要に応じ適切な害虫駆除を行うこと。
  - 4) 清掃点検項目を定めた上で、これに基づき清掃を行い、テーブルや厨房内、カウンター、排水溝、厨房機器、ゴミ箱の点検を行うこと。
  - 5) 毎日、売店商品の保管状況点検を行い、賞味期限切れ製品等を供することのないよう、賞味期限、腐敗、変色、異味、異臭などを確認すること。
  - 6) 毎日、冷蔵庫、冷凍庫等の温度点検を行うこと。
  - 7) 緊急時には、緊急連絡事項の取扱いに関する規約と緊急連絡体制に基づいて、調査職員等及び運営維持管理業務受託者をはじめ、関係機関に対し迅速に連絡・対応すること。
  - 8) 納品を行う業者に対して、書面及び日常的な安全運転の指導を行うこと。
  - 9) 運営に当たる全職員のうち、直接食物に触れる職員を対象として、腸内細菌検査のための検便検査を年2回以上実施し、検査の結果、異常がある者は、二次検査で異常の有無を確認し正常であることが確認されない限り、就業を認めないこととするなど、二次感染の防止に努めること。
5. 食中毒等の事故が発生したとき、又はその恐れがあるときは、別添 46「食中毒と懸念される事案が発生した場合の対応マニュアル(案)」に基づき速やかに必要な措置を講じること。  
なお、食中毒等社会的な影響や人的影響等を伴うときは、中国地方整備局が主体となりマスコミ対応等を行うが、その際、中国地方整備局の求めに応じ施設等運営者は迅速かつ適切に協力しなければならない。
6. 食中毒等により、施設利用者に対して、人的損害を及ぼした場合は、施設等運営者の責任において、その賠償を行う。

### 第39条 費用負担

1. 飲食・物販施設運営に関わる一切の費用は、別に定めがある場合を除き、施設等運営者の負担とする。
2. 施設利用者の不適切な使用により、関連施設・設備、備品等を破損または紛失した場合は、原則施設利用者の責任として、修理費または施設等運営者が定める損害料を徴収する。

### 第40条 責任の範囲

1. 次の各号に該当する場合は、中国地方整備局及び施設等運営者は、賠償責任を負わないものとし、その旨を施設利用者が分かるように看板等の掲示を行うものとする。
  - 1) 天変地異、その他不可抗力による事故、及び管理上の責に帰することのできない事由によって生じた施設利用者の損害。
  - 2) 施設等運営者の過失に依らない損害。
2. 前号及び善良な管理者としての注意を怠らなかったことを証明する場合を除き、施設等運営者はその損害を賠償すること。
3. 施設等運営者の過失等が原因で、施設を損傷し又は滅失した場合、施設等運営者がその損害を賠償すること。ただし、施設利用者の責めに帰すべき理由がある場合には、施設利用者に損害の賠償を求める。

### 第41条 利用制限等

次の各号に該当する場合は、飲食・物販施設の利用を拒否することができる。

- 1) 施設利用者が遵守事項を守らない場合又は施設等運営者の指示に従わない場合。
- 2) ペット等の動物を持ち込む場合。ただし、身体障害者補助犬となる盲導犬、介助犬、聴導犬については除く。

## 第4章 備北オートビレッジ（キャンプ場）

### 第4.2条 総則

施設等運営者は、備北オートビレッジの管理運営に際して、関係法令等を遵守し、施設利用者への快適なサービスの提供及び安全確保に努めるとともに、公共性に配慮し、周辺景観を阻害することのないよう景観に十分配慮するなど都市公園の効用の発現に資するよう適切に管理運営を行うものとする。なお、共通規定書第28条に基づく管理運営要領を作成するに当たり、共通規定書で定めている事項のほか、以下を踏まえた管理運営要領を作成すること。

### 第4.3条 施設の利用目的

備北オートビレッジは、本公園において施設利用者への一般カーサイト、キャンピングカーサイト、フリーサイト、コテージの提供並びにこれらに付随するレンタル用品の貸し出し及び関連サービスを提供することを施設の利用目的とする。

### 第4.4条 運営対象施設

運営対象施設は次のとおりである。（別添44「収益施設等位置図」参照）

#### ■運営対象施設一覧《裁量施設》

区分	名称	施設内容	全体許可面積(m <sup>2</sup> )	内建物面積(m <sup>2</sup> ) (建築面積)	内敷地面積(m <sup>2</sup> )	備考
備北 オート ビレ ッジ	管理センター	1棟	314.5	314.5	—	部分許可
	駐車場	2箇所	1,051.0	—	1,051.0	
			782.0			
	管理棟・駐車場小計		2,147.5	314.5	1,051.0	
	一般カーサイト(上側)	一般カーサイト 13区画	7,142.0	—	6,976.7	細园路含む
		共同利用施設(A) 1棟		165.3		
	一般カーサイト(下側)	一般カーサイト 25区画	11,584.0	—	11,253.4	
		共同利用施設(A) 2棟		330.6		
	一般カーサイト小計		18,726.0	496.0	18,230.0	
	キャンピング カーサイト	キャンピングカーサイト 13区画	7,242.0	—	7,076.7	
		共同利用施設(A) 1棟		165.3		
	フリーサイト	フリーサイト 21区画程度	3,802.0	—	3,702.0	階段含む
		共同利用施設(B) 1棟		100.0		
	キャンピングカーサイト・フリーサイト小計		11,044.0	265.3	10,778.7	
	コテージサイト (カーサイト側)	コテージ(D) 7棟	2,004.0	293.3	1,650.0	
		シャワー棟 1棟		60.7		
	コテージサイト (カーサイト側)	コテージ(A) 2棟	1,635.0	108.3	1,433.3	
コテージ(B) 1棟		42.9				
コテージ(E) 1棟		50.5				
コテージサイト	コテージ身障者(A) 1棟	328.0	61.4	266.6		

(カーサイト側)					
コテージサイト (熊野池側)	コテージ(D) 1棟	904.0	41.9	800.7	
	コテージ身障者(B)1棟		61.4		
コテージサイト (熊野池側)	コテージ(C) 1棟	398.0	41.9	356.1	
コテージサイト (熊野池側)	コテージ(C) 2棟	717.0	83.8	633.2	
コテージサイト (熊野池側)	コテージ(C) 2棟	1,160.0	83.8	1,076.2	
コテージサイト小計		7,146.0	929.8	6,216.2	
キャンプ場利用者用園路		6,323.0	—	6,323.0	繁忙期のフリーサイト利用者用駐車場を含む
キャンプ場利用者用園路		1,299.0	—	1,299.0	
園路小計		7,622.0	—	7,622.0	
附帯施設	ゲート 2基	4.0	—	4.0	
	キャンプファイヤーサークル1基	3.0	—	3.0	
附帯施設小計		7.0	—	7.0	
合 計		46,692.5	2,005.6	43,904.9	

#### 第45条 責任者の選任

施設等運営者は、施設担当責任者、食品衛生責任者等、管理運営上法的に必要な資格を保持する者を選任した上で、備北オートビレッジの管理運営にあたらせるものとする。

#### 第46条 運営日時

1. 施設の運営期間は、原則として4月1日から11月末日まで以上とするが、施設利用者の状況や収益施設全体の収支等を鑑み、変更することができる。
2. 施設運営時間は、原則下記のとおりとするが、施設利用者の状況や収益施設全体の収支等に鑑み、変更することができる。
3. 運営期間及び運営時間の変更を行う場合は、事前に調査職員等と協議を行い、書面により承諾を得るものとする。

##### ■施設運営時間

施設名称	運営時間
備北オートビレッジ	<ul style="list-style-type: none"> <li>・ ゲート開閉時間 7:00～21:30</li> <li>・ チェックイン 14:00～18:00</li> <li>・ チェックアウト 8:00～12:00 (ただしコテージについては8:00～11:00)</li> <li>・ 管理センター運営 9:00～20:00 (ただし宿泊者がある場合は、8:00～20:00) (事故及び病気への対応は24時間実施)</li> <li>・ 日帰り利用は、公園開園時間の利用とする</li> </ul>

#### 第47条 利用料金

1. 施設利用者へ提供する一般カーサイト、コテージ、テント等利用料金、レンタル品の貸出

品目及び価格、飲食・物販の販売品目及び価格は、周辺類似事例に基づき、収益施設全体の収支のバランスを鑑みながら、市場価格に準じて定めるものとする。



2. 管理運営要領で定めた利用料金を変更する場合は、事前に調査職員等と協議を行い、書面により承諾を得ること。但し、レンタル品の貸出品目及び価格、飲食・物販の販売品目又は価格のみの軽微な変更については、不要とする。

■ <参考> 現行利用料金一覧 (消費税込)

種類	内容	利用料金
施設維持費	大人	350 円/泊 (260 円/団体・泊)
	小中学生	無料
	幼児 (6 歳未満)	無料
利用料金	キャンピングカーサイト	ハイシーズン 4,500 円/泊 ハイシーズン以外 4,000 円/泊
	一般カーサイト	ハイシーズン 3,500 円/泊 ハイシーズン以外 3,000 円/泊
	一般カーサイト追加 (1 台当たり)	1,000 円/泊
	フリーサイト	ハイシーズン 2,000 円/泊 ハイシーズン以外 1,500 円/泊
	フリーサイト追加 (1 台当たり)	1,000 円/泊
	デイキャンプ (日帰り)	各サイト料金の半額
	コテージ (4 人用)	ハイシーズン 17,000 円/泊 ハイシーズン以外 14,000 円/泊
	コテージ (6 人用)	ハイシーズン 20,000 円/泊 ハイシーズン以外 17,000 円/泊
	コテージ追加 (小学生以上 1 人当たり)	1,000 円/泊
	コテージデイ利用	各コテージ料金の半額
	コテージ追加 (1 人当たり)	1,000 円/泊
各種料金	温水シャワー	200 円/8 分
	電源	500 円
	洗濯機	200 円/回
	乾燥機	100 円/回
	浴室	350 円/大人
	浴室	250 円/小・中学生
	浴室	150 円/幼児 (3 歳以上)

※団体は 20 名以上

■ <参考> 現行レンタル用具及び飲食・物販販売品目等一覧

施設名称	貸出・販売品目
備北オートビレッジ	<p><b>【器具貸出】</b> テント、ヘキサタープ、メッシュタープ、3 シーズンシュラフ、4 シーズンシュラフ、ロールマット、毛布、枕 (カバーつき)、テーブル、いす、電池ランタン、ガスランタン、クッカー、ツインバーナー、調理器具セット、バーベキューコンロ、焚火台、延長コード、網・鉄板、ダッチオーブン、燻製器、マウンテンバイク等</p> <p><b>【販売提供】</b> キャンピング用品、バーベキュー用食材 (牛肉、豚肉、肉加工品、カット野菜、ライス、お新香、調味料等)、酒類、ソフトドリンク、日用雑貨、等</p>

施設等運営者は、次の各号に掲げる業務を行うものとする。

- 1) 利用に伴う受付・調整に関すること。
- 2) 備北オートビレッジの運営に関すること。
- 3) 備北オートビレッジの維持・管理に関すること。
- 4) キャンピング用品等の貸出に関すること。
- 5) 物販の提供に関すること。
- 6) 備北オートビレッジの利用に伴う苦情処理に関すること。
- 7) 備北オートビレッジの利用サービスに関すること。
- 8) 前各号に掲げる業務に付随するもの。

#### 第49条 施設の運営

##### 1. 備北オートビレッジの運営

- 1) 施設等運営者は、備北オートビレッジ管理センターに必要人員を適切に配置し、施設の運営管理を行うものとする。
- 2) 予約受付
  - ①施設等運営者は、備北オートビレッジの利用について、3ヶ月前の1日から受付（1日が休園日の場合は2日から）先着順で予約調整を行うこと。  
ただし、4月～5月の予約は2月1日からとすること。
  - ②施設等運営者は、予約受付のための専用の電話とインターネット予約システムを用意すること。インターネット予約システムの変更に伴い本公園のホームページを修正する場合は、運営維持管理業務受託者と調整すること。
- 3) 利用料金等の徴収

一般カーサイト、コテージの提供並びに施設利用等に伴う利用料金の徴収及び領収書の発行等を行う。

なお、備北オートビレッジ利用者の入園料も徴収するものとし、徴収した入園料は日毎に適切に運営維持管理受託者に届けるものとする。運営維持管理受託者に届けるまでの責任は、収益等運営者にあるものとする。
- 4) レンタル用品等の貸出、物品の提供
  - ①施設等運営者は、備北オートビレッジ利用者のために、テント、バーベキュー用品等の器材の貸出及び物品の販売を行うこと。
  - ②レンタル用品は、施設利用者が安全で快適に利用できるよう不具合が無いか日常的に点検を行うことともに、清潔な状態に保つものとする。
  - ③レンタル品の中に貸し自転車がある場合は、本個別規定書第24条安全管理に基づき点検等を実施すること。
- 5) その他利用サービスの提供

施設等運営者は、備北オートビレッジ利用者が快適に利用できるよう、キャンプファイヤー等の開催等を積極的に行うこと。
- 6) 運営条件に定めていない事項に関しては、必要に応じて調査職員等と協議すること。

## 2. 利用制限等

- 1) 次の各号に該当する場合は、備北オートビレッジの利用を拒否することができるものとする。
  - ①施設利用者が遵守事項を守らない場合又は施設等運営者の指示に従わない場合。
- 2) 次の各号に該当する行為は、原則として禁止するものとする。
  - ①指定された場所以外での、バーベキュー及び焚き火を行うこと。また、直火を使用すること。
  - ②未成年者に飲酒をさせること。
  - ③カラオケや発電機を使用すること。
  - ④指定場所以外で花火を使用すること。
  - ⑤コテージ及び管理センターへペットを持ち込むこと。

## 第50条 施設・設備等維持管理

施設等運営者は、施設利用者が安全かつ快適に施設を利用できるよう、常に清潔かつ快適な状態に維持することに努めるものとし、以下の各号に掲げる業務を行うものとする。

- 1) 施設に係る清掃及び塵芥処理。
- 2) 施設の点検整備及び修繕又は故障の修理。点検に当たっては、舗装の段差やわだち、陥没、区画線の抹消、縁石のぐらつき等の確認を適宜行い、必要に応じて修繕を行うこと。
- 3) その他利用によって消耗する施設の修繕、消耗品の購入等。
- 4) 芝生、中低木、高木等の植樹管理については、別紙8「植物管理業務個別仕様書」に準拠し実施すること。

## 第51条 安全衛生管理等

1. 衛生管理及び安全管理は、施設等運営者において全責任を負うものとする。
2. 施設等運営者は、食品衛生法、消防法等の関係諸法令及び規則に基づいた設備等の点検計画及び衛生点検計画を記載した安全衛生管理計画を作成し、管理運営要領に記載の上、提出するものとする。
  - 1) 消防法に基づき、避難訓練、消火器訓練等を年2回実施すること。
3. 上記点検等の結果については、遅滞なく調査職員等に報告すること。
4. 管理センター内の物販施設は利用者が満足していただけるよう、商品管理の徹底、消防設備の点検等を行い、快適かつ安全な状態に維持するものとする。そのため、以下の管理を実施する。
  - 1) 毎日、害虫の発生状況を点検し、必要に応じ適切な害虫駆除を行うこと。
  - 2) 毎日、売店商品の保管状況点検を行い、賞味期限切れ製品等を提供することのないよう、賞味期限、腐敗、変色、異味、異臭などを確認すること。
  - 3) 毎日、冷蔵庫、冷凍庫等の温度点検を行うこと。
  - 4) 緊急時には、緊急連絡事項の取り扱いに関する規約と緊急連絡体制に基づいて、調査職員等及び運営維持管理業務受託者をはじめ、関係機関に対し迅速に連絡・対応すること。

- 5) 納品を行う業者に対して、書面及び日常的な安全運転の指導を行うこと。
5. 食中毒等の事故が発生したとき、又はその恐れがあるときは、別添 46「食中毒と懸念される事案が発生した場合の対応マニュアル（案）」に基づき、速やかに必要な措置を講じること。なお、食中毒等社会的な影響や人的影響等を伴うときは、中国地方整備局がマスコミ対応等を行うが、その際、中国地方整備局の求めに応じ施設等運営者は迅速かつ適切に協力しなければならない。また、中国地方整備局が策定した事故等への対応計画、規定等がある場合は、それに則った対応を図ること。
6. 食中毒等により、施設利用者に対して、人的損害を及ぼした場合は、施設等運営者の責任において、その賠償を行う。

#### 第52条 費用負担

1. 備北オートビレッジ運営に関わる一切の費用は、別に定めがある場合を除き、施設等運営者の負担とする。
2. 施設利用者の不適切な使用により、運営施設・設備、備品等を破損等した場合は、原則施設利用者の責任として、修理費または施設等運営者が定める損害料を徴収する。

#### 第53条 緊急時対応

1. 次の各号の時は、施設等運営者は、備北オートビレッジの利用を一時中止・変更又は休止するものとし、中国地方整備局に報告するものとする。利用を一時中止・変更又は休止するときは、駐車場、ゲート及び管理棟前に営業休止の掲示を行うなど公園利用者及び施設利用者に適切に告知するものとする。
  - 1) 地震、台風、大雨、大雪等悪天候または自然災害のため、走行に危険が予想される時。
  - 2) 事故などの不測の事態が生じたとき。
  - 3) 緊急事態が発生し、又はその発生が予想される時。
  - 4) その他中国地方整備局又は維持管理業務受託者の総括責任者の指示のあったとき。
2. 施設等運営者は、前項の規定により備北オートビレッジの利用を中止したときは、再開の前に備北オートビレッジ内に異常のないことを確認しなければならない。
3. 備北オートビレッジ等において事故が発生し又はその恐れがあるときは、緊急連絡体制に基づき速やかに必要な措置を行うものとする。

#### 第54条 責任の範囲

1. 次の各号に該当する場合は、中国地方整備局及び施設等運営者は、賠償責任を負わないものとし、その旨を施設利用者が分かるように看板等の掲示を行うものとする。
  - 1) 天変地異、その他不可抗力による事故、及び管理上の責に帰することのできない事由によって生じた施設利用者の損害。
  - 2) 施設等運営者の過失に依らない損害。
2. 前号及び善良な管理者としての注意を怠らなかつたことを証明する場合を除き、施設等運営者はその損害を賠償すること。

3. 施設等運営者の過失等が原因で、施設を損傷し又は滅失した場合、施設等運営者がその損害を賠償すること。ただし、施設利用者の責めに帰すべき理由がある場合には、施設利用者に損害の賠償を求める。

#### 第55条 施設利用上の注意

施設利用者に対し、以下の各号について注意喚起を促すものとする。

- 1) 場内での車両通行速度は、制限速度（20km/h以下）を遵守するものとする。
- 2) 場内での追い越しを行わないこと。
- 3) 標識又は係員の指示に従うこと。
- 4) 車両を離れるときはエンジンを停止し、ドア及びトランクには施錠し、盗難に備えること。
- 5) 公害防止のため、エンジンを空ぶかししないこと。
- 6) 施設の利用後は、利用した場所及び器具を清掃のうえ原状回復するとともに、発生したゴミは所定のゴミ集積所で分別し処分すること。
- 7) ペットは、滞在中はリードで繋いでおくこと。
- 8) 夜10時以降は静粛時間となっていること。
- 9) その他、施設等運営者の業務又は他の利用者の妨げになるような行為はしないこと。

## 第5章 自動販売機

### 第56条 総則

施設等運営者は、自動販売機の管理運営に際して、関係法令等を遵守し、施設利用者への快適なサービスの提供及び安全確保に努めるものとする。なお、共通規定書第28条に基づく管理運営要領を作成するに当たり、共通規定書で定めている事項のほか、以下を踏まえた管理運営要領を作成すること。

### 第57条 施設の利用目的

自動販売機は、本公園において飲食及び物販サービスを提供することを施設の利用目的とする。

### 第58条 運営対象施設

運営対象施設は次のとおりとする。

1. 設置箇所及び設置台数は施設等運営者の提案による。

■ 〈参考〉設置箇所一覧：令和3年度実績（別添44「収益施設等位置図」参照）《裁量施設》

設置箇所	設置する自動販売機の種別
中入口売店「ランパス」横（2台）	飲料（缶及びペットボトル）
中入口食堂「中の茶屋」（1台）	飲料（缶及びペットボトル）
林間休憩所（1台）	飲料（缶及びペットボトル）
林間アスレチック（1台）	飲料（缶及びペットボトル）
大芝生広場（2台）	飲料（缶及びペットボトル）・アイス
つどいの里クラブハウス（2台）	飲料（缶、ペットボトル及びカップ）
花広場（1台）	飲料（缶及びペットボトル）
湖畔レストハウス（4台）	飲料（缶及びペットボトル）・カップ麺
第一駐車場（2台）	飲料（缶及びペットボトル）
第二駐車場（2台）	飲料（缶及びペットボトル）
エントランスセンター国兼（3台）	飲料（缶及びペットボトル）・アイス
きゅうの森休憩所（3台）	飲料（缶及びペットボトル）・アイス
北入口サイクリングセンター（1台）	飲料（缶及びペットボトル）
備北オートビレッジ管理センター（1台）	飲料（缶、ペットボトル及びカップ）
備北オートビレッジ共同利用施設（1台）	飲料（缶、ペットボトル及びカップ）

### 第59条 担当責任者の選任

施設等運営者は、施設担当責任者を選任した上で、自動販売機の運営にあたらせるものとする。

### 第60条 利用料金

自動販売機の利用料金は、周辺類似事例に基づき、市場価格に準じて決めること。

### 第61条 業務内容

施設等運営者は、次の各号に掲げる業務を行うものとする。

- 1) 自動販売機の運営に関すること。

- 2) 自動販売機の維持管理に関すること。
- 3) 前各号に掲げる業務に付随するもの。

#### 第62条 自動販売機の維持管理

1. 施設等運営者は、施設利用者が安全かつ快適に施設を使用できるよう、安全面、衛生面、機能面及び景観に留意して適切な管理を行うこと。
2. 商品管理、売上金回収・つり銭補充等の金銭管理など、自動販売機の維持管理については、施設等運営者が行うこと。また、常に商品の賞味期限に注意するとともに、売り切れ商品がないよう努めること。
3. 自動販売機に併設して、選別回収タイプの回収ボックスを設置するとともに、施設等運営者の責任で適切に空き容器を回収・処分すること。
4. 自動販売機の清掃を実施するとともに、衛生管理及び感染症対策については、関係法令を遵守するとともに徹底を図ること。
5. 自動販売機を設置するにあたっては、据付面を十分に確認したうえで安全に設置すること。

#### 第63条 費用負担

1. 自動販売機運営に関わる一切の費用は、別に定めがある場合を除き、施設等運営者の負担とする。
2. 自動販売機の商品の補充、売上金回収等に要する経費、自動販売機周辺に設置する回収ボックスの設置及び空き容器回収に要する費用は、施設等運営者の負担とする。  
その他園内のごみ箱についても、空き容器等の発生量に応じて、運営維持管理業務受託者との間で、応分の費用負担を行う。その際、調査職員等と費用分担ルール及び費用分担結果の確認方法並びに支払方法について協議すること。また、協議結果を書面にして残すこと。
3. 自動販売機の設置に伴う電気・排水工事の追加工事を必要とする場合はそれに要する経費は、施設等運営者の負担とする。
4. 施設利用者の不適切な使用により、関連施設・設備、備品等を破損または紛失した場合は、原則施設利用者の責任として、修理費または施設等運営者が定める損害料を徴収する。

#### 第64条 その他留意事項

1. 自動販売機の設置に関する必要な手続きは、施設等運営者が行うこと。
2. 自動販売機の設置にあたっては、事前に設置位置、販売計画等について調査職員等と協議し、中国地方整備局の許可を得たうえで設置すること。
3. 自動販売機を第三者に譲渡又は貸与してはならないこと。
4. 販売品の搬入・廃棄物の搬出時間及び経路については、調査職員等の指示に従うこと。

## 第6章 コインロッカー

### 第65条 総則

施設等運営者は、コインロッカーの管理運営に際して、関係法令等を遵守し、施設利用者への快適なサービスの提供及び安全確保に努めるものとする。なお、共通規定書第28条に基づく管理運営要領を作成するに当たり、共通規定書で定めている事項のほか、以下を踏まえた管理運営要領を作成すること。

### 第66条 施設の利用目的

コインロッカーは、国営備北丘陵公園において荷物の一時保管のサービスを提供することを、施設の利用目的とする。

### 第67条 運営対象施設

1. 設置箇所及び設置台数は施設等運営者の提案による。

■ 〈参考〉設置箇所一覧：令和3年度実績（別添44「収益施設等位置図」参照）  
《裁量施設》

施設名称	コインロッカー
ビジターセンター	2台
北入口サイクリングセンター前	2台
林間休憩所	2台

※1台あたり10口程度

### 第68条 担当責任者の選任

施設等運営者は、施設担当責任者を選任した上で、コインロッカーの運営にあたらせるものとする。

### 第69条 利用料金

コインロッカーの利用料金は、周辺類似事例に基づき、市場価格に準じて決めるものとする。

■ 〈参考〉現行利用料金一覧

施設名称	利用料金	備考
コインロッカー	100円（普通サイズ）	1回、1日
コインロッカー	200円（大型サイズ）	1回、1日

### 第70条 業務内容

施設等運営者は、次の各号に掲げる業務を行うものとする。

- 1) コインロッカーの運営に関すること。
- 2) コインロッカーの維持管理に関すること。
- 3) 前各号に掲げる業務に付随するもの。



#### 第71条 コインロッカーの維持管理

1. 施設等運営者は、施設利用者が安全かつ快適に施設を使用できるよう、安全面、衛生面、機能面及び景観に留意して適切な管理を行うこと。
2. 売上金回収・つり銭補充等の金銭管理など、コインロッカーの維持管理については、施設等運営者が行うこと。

#### 第72条 費用負担

1. コインロッカー運営に関わる一切の費用は、別に定めがある場合を除き、施設等運営者の負担とする。
2. 施設利用者の不適切な使用により、関連施設・設備、備品等を破損または紛失した場合は、原則施設利用者の責任として、修理費または施設等運営者が定める損害料を徴収する。

#### 第73条 その他留意事項

1. コインロッカーの設置に関する必要な手続きは、施設等運営者が行うこと。
2. コインロッカーの設置にあたっては、事前に運営計画等について調査職員等と協議し、中国地方整備局の許可を得たうえで設置すること。
3. コインロッカーを第三者に譲渡又は貸与してはならないこと。
4. 忘れ物等残存物の発見をした時は、所定の手続きを行い、できる限りの便宜を図ること。

## 第7章 フィッシングエリア

### 第74条 総則

施設等運営者は、フィッシングエリアの管理運営に際して、関係法令等を遵守し、施設利用者への快適なサービスの提供及び安全確保に努めるものとする。なお、共通規定書第28条に基づく管理運営要領を作成するに当たり、共通規定書で定めている事項のほか、以下を踏まえた管理運営要領を作成すること。

### 第75条 施設の利用目的

フィッシングエリアは、国営備北丘陵公園においてフィッシングエリアの利用サービスを提供することを、施設の利用目的とする。

### 第76条 運営対象施設

運営対象施設は次のとおりである。

■ 〈参考〉設置箇所一覧：令和3年度実績（別添44「収益施設等位置図」参照）《裁量施設》

施設名称	許可面積
フィッシングエリア	200.0m <sup>2</sup>

### 第77条 担当責任者の選任

施設等運営者は、施設担当責任者を選任した上で、フィッシングエリアの運営にあたらせるものとする。

### 第78条 運営日時

1. 運営期間は、春まつり開始から秋まつり終了までの開園日全日。  
運営時間は、原則として開園時間に合わせた運営時間とし、利用受付は営業終了時刻の2時間前までとする。
2. 運営日時及び運営時間を変更する場合は、調査職員等と事前に協議を行い、書面により承諾を得ること。

### 第79条 利用料金

1. フィッシングエリアの利用料金は、周辺類似事例に基づき、市場価格に準じて決めるものとする。

■ 〈参考〉現行利用料金

種類	内容	利用料金
利用料金	大人・基本料金（3時間まで）	600円
	大人・延長料金（1時間ごと）	200円
	中学生以下・基本料金（3時間まで）	300円
	中学生以下・延長料金（1時間ごと）	100円

レンタル	釣り具レンタルロッドとルアーのセット	1,000 円
------	--------------------	---------

## 第80条 業務内容

施設等運営者は、次の各号に掲げる業務を行うものとする。

- 1) フィッシングエリアの運営に関すること。
- 2) フィッシングエリアの維持管理に関すること。
- 3) フィッシングエリアの利用サービスに関すること。
- 4) 前各号に掲げる業務に付随するもの。

## 第81条 施設の運営

- 1) 施設運営者は、フィッシングエリアに必要な人員を適切に配置し、安全で快適な利用がなされるよう利用者指導及び利用サービスを適切に行い運営管理を行うものとする。  
また、利用者にライフジャケットの着用を義務づけること。
- 2) 利用料金等の徴収  
フィッシングエリアの利用料金及び領収書の発行等を行う。
- 3) レンタル用品等の貸出・販売
  - ①施設等運営者は、フィッシングエリア利用者のために、釣り具等の貸出及び物品の販売を行うこと。
  - ②レンタル用品は、施設利用者が安全で快適に利用できるよう不具合が無いか日常的に点検を行うことともに、清潔な状態に保つものとする。
- 4) 運営条件に定めていない事項に関しては、必要に応じて調査職員等と協議すること。

### 2. 利用制限等

- 1) 次の各号に該当する場合は、フィッシングエリアの利用を拒否できるものとする。
  - ①施設利用者が遵守事項を守らない場合又は施設等運営者の指示に従わない場合。
- 2) 次の各号に該当する行為は、原則として禁止するものとする。
  - ① フィッシングエリアまでの経路において、経路以外に立ち入ること。
  - ② フィッシングエリア以外のエリアに立ち入ること。
  - ③ フィッシングエリアまでの経路及びフィッシングエリア内での喫煙及び火気の取り扱いを行うこと。
  - ④ フィッシングエリアまでの経路及びフィッシングエリア内でのごみの投げ捨て
  - ⑤ その他係員の指導に従わない。

## 第82条 維持管理

施設等運営者は、施設利用者が安全かつ快適に施設を利用できるよう、常に清潔かつ快適な状態に維持することに努めるものとし、以下の各号に掲げる業務を行うものとする。

- 1) 施設に係る清掃及び塵芥処理。
- 2) 消耗品の購入等。



### 第83条 費用負担

1. フィッシングエリア運営に関わる一切の費用は、別に定めがある場合を除き、施設等運営者の負担とする。
2. 施設利用者の不適切な使用により、運営施設・設備、備品等を破損等した場合は、原則施設利用者の責任として、修理費または施設等運営者が定める損害料を徴収する。

### 第84条 緊急時対応

1. 次の各号の時は、施設等運営者は、フィッシングエリアの利用を一時中止・変更又は休止するものとし、中国地方整備局に報告するものとする。利用を一時中止・変更又は休止するときは、営業休止の掲示を行うなど公園利用者及び施設利用者に適切に告知するものとする。
  - 1) 台風・豪雨等の悪天候または自然災害発生時はフィッシングエリアの走行に危険が予想されるとき。
  - 2) 事故などの不測の事態が生じたとき。
  - 3) 緊急事態が発生し、又はその発生が予想されるとき。
  - 4) その他中国地方整備局又は維持管理業務受託者の総括責任者の指示のあったとき。
2. フィッシングエリア及びその経路内において事故が発生し又はその恐れがあるときは、緊急連絡体制に基づき速やかに必要な措置を行うものとする。

### 第85条 責任の範囲

1. 次の各号に該当する場合は、中国地方整備局及び施設等運営者は、賠償責任を負わないものとし、その旨を施設利用者が分かるように看板等の掲示を行うものとする。
  - 1) 天変地異、その他不可抗力による事故、及び管理上の責に帰することのできない事由によって生じた施設利用者の損害。
  - 2) 施設等運営者の過失に依らない損害。
2. 前号及び善良な管理者としての注意を怠らなかったことを証明する場合を除き、施設等運営者はその損害を賠償すること。

## 第8章 行催事における自主事業等

### 第86条 行催事

1. 施設等運営者は、公園の利便性や魅力をより一層高めるため、独立採算により、自主事業(広報も含む)を実施することができる。
2. 行催事を開催する場合は、本公園の利用者増につながる各種行事の主催、共催等も可能とする。なお、自主事業の実施にあたり、中国地方整備局の後援等の名義を使用する場合は、事前に調査職員等と協議を行い、中国地方整備局の承諾を得ること。
3. 自主事業の内容については、本公園利用に相応しくない場合、その実施を認めない場合がある。このため事業者は、事前に調査職員等と協議を行うこと。
4. 施設等運営者は、開園時間外に、独立採算にて自主事業を行うことができる。ただし、入園料の取扱については、事前に調査職員等と協議を行うこと。
5. 自主事業の実施については、公園利用者の安全誘導、公園の美観確保等の観点から公園利用重点調整区域(別添17「公園利用重点調整区域図」参照)または、他の公園利用者のため活動を阻害する恐れがある場所での実施を原則として認めない。
6. 施設等運営者は、自主事業実施による公園施設の利用が他の公園利用者による利用や安全に支障が生じないように、十分に調整を図って対応すること。
7. 施設等運営者は、自主事業の実施にあたり、都市公園法(昭和31年法律第79号)第5条、第6条又は第12条に基づく許可を得る必要がある場合、申請書を中国地方整備局長に提出して許可を受けなければならない。
8. 施設等運営者は、自主事業の実施にあたり、都市公園法(昭和31年政令第290号)第20条に基づき、施設使用料または建物使用料及び土地使用料を納めることが必要となる場合がある。ただし、公共性の高い行催事を三次河川国道事務所等との共催により行う場合、施設使用料または建物使用料及び土地使用料が不要となる場合もある。
9. 施設等運営者は、自主事業の実施にあたり、都市公園法施行令第20条に基づく都市公園法第5条又は第6条の許可を受けた範囲の維持管理にかかる費用(水道、電気料金を含む)を負担するものとする。
10. 施設等運営者は、自主事業の実施にあたり、協賛企業から協賛金を募り、実施費用に当てることができる。なお、この場合、以下の点に留意すること。
  - 1) 施設等運営者は、事前に調査職員等の承諾を得た上で、自主事業の実施場所及び各ゲートに協賛企業の名称等の表示等を行うことができる。(はり紙、はり札等、広告旗、立て看板等、広告幕及びアドバルーン等への協賛企業名の表示。)この場合、広島県屋外広告物条例等、関係法令等を遵守すること。なお、協賛企業の名称、ロゴマーク又はブランド名称等は表示できるが、商品の名称等は一切表示できない。
  - 2) 施設等運営者は、事前に調査職員等の承諾を得た上で、協賛企業に自己の協賛内容を広報宣伝させることができる。
  - 3) 施設等運営者は、事前に調査職員等の承諾を得た上で、自らが作成する自主事業に関するポスター、パンフレット、スタッフジャンパー等に、協賛企業の名称等を表示させることができる。



- 1 1. 施設等運営者は、調査職員等が自主事業に関する収支状況等の報告を求めた場合には、それに応じなければならない。

#### 第87条 自主事業における飲食・物販施設等の新設、指定する既存施設の改修・管理運営

施設等運営者は、本公園の基本計画等との整合が図られ、かつ優良な投資を伴うものに限っては、別添47（「自主事業における飲食・物販施設の設置管理運営可能範囲」）及び別添48（「指定する既存施設の改修可能施設」）に定める範囲において、本業務の実施期間を超えて10年を限度として、飲食・物販施設等を新設、又は指定する既存施設を改修し、管理運営することができる。この場合、管理運営の方法については、本規定書に記載する各種収益施設の方法に準じるものとする。なお、自主事業においても他の収益施設と同様に、都市公園法第5条に基づく許可を受けた上で、土地使用料を納めなければならない。

事業者からの提案に基づく飲食・物販施設等の新設、指定する既存施設の改修を行った場合、本業務実施期間終了後は自主事業ではなくなるが、都市公園法第5条の許可に基づき実施できるものとする。また、飲食・物販施設等を新設した場合、本業務の実施期間終了時又は許可期間終了時（更新が行われた場合は除く）は、自己の負担において原状回復しなければならないが、公園管理者が特別に承認した場合はこの限りではない。



【国営備北丘陵公園】

従来の実施状況に関する情報の開示

1 従来の実施に要した経費		(単位：千円)				
		H28-31 国営備北丘陵公園運営維持管理業務		H31-35 国営備北丘陵公園運営維持管理業務		
		平成 30 年度	平成 31 年度 [H31. 4. 1~R2. 1. 31]	令和元年度 [R2. 2. 1~R2. 3. 31]	令和 2 年度	令和 3 年度
人 件 費	常勤職員	—	—	—	—	—
	非常勤職員	—	—	—	—	—
物件費		—	—	—	—	—
委 託 費 等	委託費 定額部分	559,212	490,822	68,332	512,013	512,014
	成果報酬等	—	—	—	—	—
	旅費その他	—	—	—	—	—
計 (a)		559,212	490,822	68,332	512,013	512,014
参 考 値 (b)	減価償却費	—	—	—	—	—
	退職給付費用	—	—	—	—	—
	間接部門費	—	—	—	—	—
(a) + (b)		559,212	490,822	68,332	512,013	512,014

(注意事項)

- 委託費定額部分の内訳は以下のとおりである。

運営維持管理業務 (収益施設等管理運営業務にかかる費用を除く)

(単位:千円)

	H30年度	H31年度	R元年度	R2年度	R3年度
植物管理	128,626	106,200	19,770	128,521	125,467
施設・設備維持管理	39,606	33,940	5,822	43,047	43,043
企画運営管理	199,547	178,252	14,115	154,935	155,803
公園管理	102,940	91,246	16,766	96,652	98,842
一般管理費	47,071	40,960	5,647	42,313	42,313
消費税	41,422	40,224	6,212	46,545	46,545
小計	559,212	490,822	68,332	512,013	512,014
限度額	559,200	490,780	68,329	511,992	511,992
委託費定額部分	559,212	490,822	68,332	512,013	512,014

注) 四捨五入により、各項目の小計と小計額が一致しない場合あり

2 従来の実施に要した人員		(単位：人)			
	平成 30 年度	平成 31 年度 [H31. 4. 1~R2. 1. 31]	令和元年度 [R2. 2. 1~R2. 3. 31]	令和 2 年度	令和 3 年度
常勤職員	45	46	45	46	42
臨時職員	0	0	0	0	0
(令和5年度の業務従事者に求められる知識・経験等)					
1. 知識、経験に関する要件					
同種又は類似業務の実務経験					
2. 技術力に関する要件					
○植物管理業務の業務責任者					
・1級造園施工管理技士					
(過去の業務従事者に求められる知識・経験等)					
・入札の対象となる業務は委託として実施していた。業務実施の際、従事者に求められる知識・経験等は以下の通りであった。(平成31年度～平成35年度)					
1. 知識、経験に関する要件					
	①本業務全体のマネジメント及び企画立案業務の業務責任者(総括責任者)	②施設・設備維持管理業務の業務責任者	③植物管理業務の業務責任者	④収益施設等管理運営業務の業務責任者	
業務	下記に示す同種又は類似業務(平成16年度以降に完了した履行期間が概ね12ヶ月以上の業務に限る)の経験を有すること(申請書類提出時において実施中の業務にあっては、平成32年1月31日までに完了するもの)				
の	同	下記の1)~2)のいずれかを対象とした業務全体のマネジメント及び企画立案業務の実績を有し、かつ、下記の7)~9)のいずれかの経験を有すること	下記の1)~2)のいずれかを対象とした施設・設備維持管理業務に関する業務の実績を有し、かつ、施設・設備維持管理業務に関する下記のロ)又はハ)のいずれかの経験を有すること	下記の1)~2)のいずれかを対象とした植物管理業務に関する業務の実績を有し、かつ、植物管理業務に関する下記のニ)又はホ)のいずれかの経験を有すること	下記の1)~2)のいずれかを対象とした収益施設等設置管理運営業務に関する業務の実績(収益施設のうち、いずれか1種類以上の運営を行った実績)を有し、かつ、収益施設等管理運営業務に関する下記のエ)又はカ)のいずれかの経験を有すること
の	1)都市住民全般の休息、鑑賞、散歩、遊戯、運動等の利用に供している10ha以上の都市公園(総合公園、運動公園、広域公園及び国営公園など)				
の	2)レクリエーション施設又は観光・商業施設で、2ha以上の園地管理を行っている施設				
の	7)延べ2年以上の総括責任者の経験	ロ)延べ2年以上の業務責任者の経験			
の	8)延べ3年以上の業務責任者の経験	ハ)延べ3年以上の業務経験			
の	9)総括責任者※2または業務責任者の経験を有し、かつ技術士(建設部門：都市及び地方計画)または技術士(総合技術監理部門：建設)の資格を有する者				
類	下記の3)~5)のいずれかを対象としたマネジメント、企画運営管理、施設・設備維持管理業務、植物管理業務、収益施設等設置管理運営業務のいずれかに関する業務の実績を有し、かつ下記の7)~9)のいずれかの経験を有すること	下記の3)~5)のいずれかを対象とした施設・設備維持管理業務に関する業務の実績を有し、かつ、施設・設備維持管理業務に関する下記のロ)又はハ)のいずれかの経験を有すること	下記の3)~5)のいずれかを対象とした植物管理業務に関する業務の実績を有し、かつ、植物管理業務に関する下記のニ)又はホ)のいずれかの経験を有すること	下記の3)~5)のいずれかを対象とした収益施設等設置管理運営業務に関する業務の実績(収益施設のうち、いずれか1種類以上の運営を行った実績)を有し、かつ、収益施設等設置管理運営業務に関する下記のエ)又はカ)のいずれかの経験を有すること	
似	3)都市住民全般の休息、鑑賞、散歩、遊戯、運動等の利用に供している4ha以上の都市公園(総合公園、運動公園、広域公園及び国営公園など)				
業	4)都市公園の種別として、地区公園又は特殊公園				
務	5)レクリエーション施設又は観光・商業施設で、園地管理を行っている施設				
の	7)延べ2年以上の総括責任者の経験	ロ)延べ2年以上の業務責任者の経験			
の	8)延べ3年以上の業務責任者の経験	ハ)延べ3年以上の業務経験			
の	9)総括責任者※2業務責任者の経験を有し、かつ技術士(建設部門：都市及び地方計画)または技術士(総合技術監理部門：建設)の資格を有する者				
2. 技術力に関する要件					
○植物管理業務の業務責任者					
・1級造園施工管理技士					
(業務の繁閑の状況とその対応)					
なし					
(注記事項)					
・ 運営維持管理業務の人員のみ(収益施設等管理運営業務に係る人員はのぞく。)					

- 平成 30 年度は、委託企業の職員 45 名、臨時職員 0 名が従事していた。
- 平成 31 年度(H31.4.1～R2.1.31)は、委託企業の職員 46 名、臨時職員 0 名が従事していた。
- 令和元(R2.2.1～R2.3.31)年度は、委託企業の職員 45 名、臨時職員 0 名が従事していた。
- 令和 2 年度は、委託企業の職員 46 名、臨時職員 0 名が従事していた。
- 令和 3 年度は、委託企業の職員 42 名、臨時職員 0 名が従事していた。
- 大規模イベント時や繁忙期には、アルバイトが従事していた。

### 3 従来の実施に要した施設及び設備（委託事業者に対して供与した施設・設備）

- 別紙—1 主要公園施設一覧、別紙—2 主要建築物一覧、別紙—18 提供施設一覧及び別紙—30 建物・工作物に係る修繕履歴を参照

（注記事項）

- 運営維持管理業務の施設・設備のみ（収益施設等管理運営業務に係る施設・設備はのぞく。）。

### 4 従来の実施における目的の達成の程度

#### ■年間指標

	平成 30 年度		平成 31 年度 [H31. 4. 1～R1. 12. 31]		令和元年度 [R2. 2. 1～R2. 3. 31]		令和 2 年度		令和 3 年度	
	目標計画	実績	目標計画	実績	目標計画	実績	目標計画	実績	目標計画	実績
公園利用者数 <sup>※1</sup>	440,000 人	491,253 人	404,000 人	469,351 人	28,000 人	32,868 人	463,000 人	411,043 人	463,000 人	408,237 人
公園の運営に関する「非常に満足」、「まあまあ満足」の回答比率の平均値 <sup>※2</sup>	—	—	—	—	90.0%	※調査中止	90.0%	99.0%	90.0%	99.4%
公園の運営に関する「非常に満足」の回答比率の平均値 <sup>※3</sup>	54.1%	50.2%	50.0%	60.2%	—	—	—	—	—	—
花の広場に関する「非常に満足」、「まあまあ満足」の回答比率の平均値 <sup>※4</sup>	—	—	—	—	—	—	90.0%	98.5%	90.0%	99.0%
花の広場に関する「非常に満足」の回答比率の平均値 <sup>※5</sup>	47.0%	49.6%	47.0%	67.9%	—	—	—	—	—	—
利用プログラム 公園内で開催する 利用プログラムの 開催回数 <sup>※6</sup>	1,111 回	1,328 回	963 回	1,050 回	340 回	281 回	1,404 回	1,962 回	1,404 回	2,072 回
利用プログラム 公園内で開催する 利用プログラムの 参加人数 <sup>※6</sup>	57,000 人	92,985 人	54,000 人	79,062 人	890 人	1,901 人	83,000 人	39,742 人	83,000 人	37,653 人
開催回数 ひばの里で開催する利用プログラムの開催回数 <sup>※6</sup>	796 回	915 回	680 回	732 回	186 回	157 回	941 回	1,215 回	941 回	1,644 回
参加者数 ひばの里で開催する利用プログラムの参加人数 <sup>※6</sup>	18,000 人	29,159 人	16,000 人	23,971 人	673 人	1,633 人	25,000 人	25,299 人	25,000 人	21,148 人
マスコミによる報道件数 <sup>※7</sup>	282 件	—	235 件	—	—	—	—	—	—	—
ホームページの総アクセス件数	438,000 件	465,335 件	388,000 件	416,163 件	42,000 件	43,249 件	529,000 件	520,485 件	529,000 件	560,945 件

#### ■四半期指標

	平成 30 年度							
	第 1 四半期		第 2 四半期		第 3 四半期		第 4 四半期	
	目標計画	実績	目標計画	実績	目標計画	実績	目標計画	実績
公園利用者数 <sup>※1</sup>	125,000 人	145,522 人	83,000 人	82,597 人	196,000 人	208,875 人	36,000 人	54,259 人
公園の運営に関する「非常に満足」の回答比率 <sup>※3</sup>	57.0%	49.2%	47.20%	47.8%	44.4%	50.3%	59.8%	51.9%
花の広場に関する「非常に満足」の回答比率 <sup>※5</sup>	52.6%	41.3%	—	—	35.1%	58.8%	—	—
	平成 31 年度							
	第 1 四半期		第 2 四半期		第 3 四半期			
	目標計画	実績	目標計画	実績	目標計画	実績		
公園利用者数 <sup>※1</sup>	125,000 人	144,559 人	83,000 人	102,340 人	196,000 人	222,452 人		
公園の運営に関する「非常に満足」の回答比率 <sup>※3</sup>	57.0%	70.2%	47.2%	51.6%	44.4%	58.2%		
花の広場に関する「非常に満足」の回答比率 <sup>※5</sup>	52.6%	76.8%	—	—	35.1%	62.3%		
	令和元年度							
	第 4 四半期							
	目標計画	実績						
公園利用者数 <sup>※1</sup>	28,000 人	56,623 人						
公園の運営に関する「非常に満足」、「まあまあ満足」の回答比率 <sup>※2</sup>	90%	※調査中止						
	令和 2 年度							
	第 1 四半期		第 2 四半期		第 3 四半期		第 4 四半期	
	目標計画	実績	目標計画	実績	目標計画	実績	目標計画	実績

公園利用者数 <sup>*1</sup>	130,000人	42,501人	92,000人	101,653人	194,000人	212,915人	47,000人	53,974人
公園の運営に関する「非常に満足」、「まあまあ満足」の回答比率の平均値 <sup>*2</sup>	90.0%	※調査中止	90.0%	99.4%	90.0%	99.1%	90.0%	98.5%
花の広場に関する「非常に満足」、「まあまあ満足」の回答比率の平均値 <sup>*4</sup>	90.0%	※調査中止	—	—	90.0%	98.5%	—	—
	令和3年度							
	第1四半期		第2四半期		第3四半期		第4四半期	
	目標計画	実績	目標計画	実績	目標計画	実績	目標計画	実績
公園利用者数 <sup>*1</sup>	130,000人	79,838人	92,000人	39,756人	194,000人	232,365人	47,000人	56,278人
公園の運営に関する「非常に満足」、「まあまあ満足」の回答比率の平均値 <sup>*2</sup>	90.0%	99.7%	90.0%	99.7%	90.0%	98.9%	90.0%	99.4%
花の広場に関する「非常に満足」、「まあまあ満足」の回答比率の平均値 <sup>*4</sup>	90.0%	98.4%	—	—	90.0%	99.6%	—	—

(注記事項)

1. (指標の意義、選定根拠)

運営管理の基本方針に基づいた公園の管理運営による効果を客観的に評価するための指標。  
運営管理の重点事項を選定している。

2. (目標値・計画値の設定根拠)

過年度実績をもとに設定(下記4参照)。

3. (実績の計算・把握の方法)

実施要項1.3.4.モニタリング方法による。

管理者からの管理月報及び公園の利用に関するアンケート調査より。

4. 表中の注記は以下のとおり。

※1; 公園利用数の集計方法は、別紙—12 による。なお、目標・計画値、実績値に除外イベントに係る利用者数は含めない。

※2; 年間及び四半期毎の「公園の利用に関するアンケート調査」(別紙—13)のQ13、15、16「公園には満足されましたか」における「非常に満足」「まあまあ満足」の合計回答比率。

※3; 年間及び四半期毎の「公園の利用に関するアンケート調査」(別紙—13)のQ13、15、16「公園には満足されましたか」における「非常に満足」の回答比率。

※4; 年間及び四半期毎の「公園の利用に関するアンケート調査」のQ10、11「花の広場の感想を教えてください」における「非常に満足」「まあまあ満足」の合計回答比率。ただし、当該設問は春季と秋季のみの設問である。

※5; 年間及び四半期毎の「公園の利用に関するアンケート調査」のQ10、11「花の広場の感想を教えてください」における「非常に満足」の回答比率。ただし、当該設問は春季と秋季のみの設問である。

※6; 公園内で開催する利用プログラムとは、ひばの里で開催する利用プログラムを含む、公園内全てで開催する、材料徴収型のイベントを含む事業者が実施する行催事である。ひばの里で開催する利用プログラムとは、ひばの里のさとやま屋敷、各農家、各工房、神楽殿、さとやま展示館等で開催する行催事であり、材料徴収型のイベントを含む事業者が実施する行催事の回数、参加人数である。なお、展示、上演等参加人数が把握できないプログラムについては、開催回数のみをカウントし、参加人数は含めない。

※7; マスコミ報道件数の目標とは、以下のそれぞれの件数と合計件数。

委託費による有料広告等についてはカウントできないが、委託費によらない自主事業等による有料広告等はカウントできるものとする。

- ・テレビ(NHK・民放)・ラジオ(AM、FM)の放送件数で、1番組につき1カウントとする。
- ・一般社団法人日本新聞協会加盟の新聞・販売や配布エリアが庄原市域を超える範囲の雑誌・情報誌への紙面掲載件数で、新聞については1紙/回につき1カウントとし、雑誌・情報誌については、1冊/回につき1カウントとする。但しホームページ等インターネット記事掲載は除く。
- ・持ち込みイベント(野外コンサート等)の事前告知等の広報は対象外。
- ・事件、事故等の報道件数は除く。

## 5 従来の実施方法等

従来の実施方法

- ・次頁の業務区分表参照

(事業の目的を達成する観点から重視している事項)

- ・地域特性を活かした植物管理、多様な利用プログラムの提供、情報の受発信の充実を一元的に検討し、利用者数および満足度を目標としている。

(注記事項)

- ・別紙-12 公園利用者数、別紙-13 公園利用に関するアンケート調査、別紙-14 イベントリスト、別紙-15 マスコミ報道件数、別紙-16 HP 総アクセス件数を参照。

### 【業務区分表】

	業務内容	業務細目	国土交通省	A(受託者)	A以外の業者	備考 (作業時期・頻度・条件等)
国営備北丘陵公園運営維持管理業務	①本業務全体のマネジメント及び企画立案業務	マネジメント	—	○	—	通年
		企画、運営管理	—	○	—	通年
	②施設・設備維持管理業務	維持修繕・保守点検等	—	○	—	通年
		清掃	—	○	—	通年
	③植物管理業務	植物管理	—	○	—	通年
	④収益施設等管理運営業務	収益施設運営	—	○	—	通年
		自主事業	—	○	—	通年

## 精 算 報 告 書

【H28-31国営備北丘陵公園運営維持管理業務】

平成30年度 [平成30年4月1日～平成31年3月31日]

(単位:円)

区 分	費 目	予定経費 (A)	支出額 (B)	過不足額 (C)=(A)-(B)	増減率 (D)=(C)/(A)
植物管理		130,000,000	128,626,431	1,373,569	1.1%
	芝生管理	22,054,000	21,165,452	888,548	
	中.低木管理	12,126,000	11,332,954	793,046	
	高木管理	10,461,000	12,601,102	-2,140,102	
	草地管理	17,240,000	17,741,224	-501,224	
	花壇管理	14,664,000	12,354,234	2,309,766	
	花畑管理	36,843,000	39,126,848	-2,283,848	
	草花管理	7,209,000	11,334,553	-4,125,553	
	特殊管理	9,403,000	2,970,064	6,432,936	
施設・設備維持管理		39,544,000	39,605,743	-61,743	-0.2%
	建物維持修繕	2,400,000	3,772,790	-1,372,790	
	建物設備維持修繕	2,040,000	1,825,350	214,650	
	工作物維持修繕	3,000,000	2,219,423	780,577	
	園路広場維持修繕	3,000,000	463,590	2,536,410	
	遊具維持修繕	4,500,000	4,690,031	-190,031	
	電気設備維持修繕	1,980,000	564,985	1,415,015	
	污水・排水施設維持修繕	264,000	561,496	-297,496	
	給水設備維持修繕	900,000	235,867	664,133	
	水景施設維持修繕	504,000	897,644	-393,644	
	その他設備維持修繕	960,000	1,208,387	-248,387	
	園内清掃・公園内建物清掃	19,996,000	23,166,180	-3,170,180	
企画運営管理		191,190,000	199,546,764	-8,356,764	-4.4%
	企画広報(行催事)	42,400,000	47,379,806	-4,979,806	
	広報	25,400,000	33,559,659	-8,159,659	
	利用者指導	95,100,000	90,274,368	4,825,632	
	園内巡視	25,800,000	25,240,757	559,243	
	グラウンドゴルフ	2,490,000	3,092,174	-602,174	
公園管理		109,973,072	102,940,214	7,032,858	6.4%
	人件費	97,020,000	91,077,024	5,942,976	
	庁 費	12,953,072	11,863,190	1,089,882	
業務費計		470,707,072	470,719,152	-12,080	0.0%
一般管理費		47,070,706	47,070,706	0	0.0%
消費税		41,422,222	41,422,222	0	0.0%
合 計		559,200,000	559,212,080	-12,080	0.0%

# 精 算 報 告 書

【H28-31国営備北丘陵公園運営維持管理業務】

平成31年度 [平成31年4月1日～令和2年1月31日]

(単位:円)

区分	費 目	予定経費			支出額 (B)	過不足額 (C)=(A)-(B)	増減率 (D)=(C)/(A)
		年度当初	増税に伴う契約変更	合計(A)			
	植物管理	116,000,000	0	116,000,000	106,199,792	9,800,208	8.4%
	芝生管理	22,264,000	0	22,264,000	21,194,450	1,069,550	
	中.低木管理	11,113,000	0	11,113,000	7,732,524	3,380,476	
	高木管理	9,078,000	0	9,078,000	8,269,233	808,767	
	草地管理	14,519,000	0	14,519,000	18,814,750	-4,295,750	
	花壇管理	10,132,000	0	10,132,000	6,449,375	3,682,625	
	花畑管理	34,419,000	0	34,419,000	31,830,880	2,588,120	
	草花管理	5,118,000	0	5,118,000	8,013,777	-2,895,777	
	特殊管理	9,357,000	0	9,357,000	3,894,803	5,462,197	
	施設・設備維持管理	33,806,000	0	33,806,000	33,940,405	-134,405	-0.4%
	建物維持修繕	2,000,000	0	2,000,000	2,233,315	-233,315	
	建物設備維持修繕	1,700,000	0	1,700,000	2,052,668	-352,668	
	工作物維持修繕	2,500,000	0	2,500,000	483,495	2,016,505	
	園路広場維持修繕	2,500,000	0	2,500,000	1,343,407	1,156,593	
	遊具維持修繕	3,750,000	0	3,750,000	2,436,258	1,313,742	
	電気設備維持修繕	1,650,000	0	1,650,000	782,547	867,453	
	汚水・排水施設維持修繕	220,000	0	220,000	773,947	-553,947	
	給水設備維持修繕	750,000	0	750,000	495,980	254,020	
	水景施設維持修繕	420,000	0	420,000	208,600	211,400	
	その他設備維持修繕	800,000	0	800,000	1,486,163	-686,163	
	園内清掃・公園内建物清掃	17,516,000	0	17,516,000	21,644,025	-4,128,025	
	企画運営管理	166,410,000	0	166,410,000	178,251,929	-11,841,929	-7.1%
	企画広報(行催事)	42,000,000	0	42,000,000	56,267,780	-14,267,780	
	広報	18,900,000	0	18,900,000	19,326,539	-426,539	
	利用者指導	82,600,000	0	82,600,000	75,204,866	7,395,134	
	園内巡視	20,780,000	0	20,780,000	24,794,654	-4,014,654	
	グラウンドゴルフ	2,130,000	0	2,130,000	2,658,090	-528,090	
	公園管理	93,379,960	0	93,379,960	91,246,108	2,133,852	2.3%
	人件費	82,090,000	0	82,090,000	80,081,321	2,008,679	
	庁 費	11,289,960	0	11,289,960	11,164,787	125,173	
	業務費計	409,595,960	0	409,595,960	409,638,234	-42,274	0.0%
	一般管理費	40,959,595	0	40,959,595	40,959,595	0	0.0%
	消費税	36,044,445	4,179,710	40,224,155	40,224,155	0	0.0%
	合 計	486,600,000	4,179,710	490,779,710	490,821,984	-42,274	0.0%



# 精 算 報 告 書

【H31-35国営備北丘陵公園運営維持管理業務】

令和元年度 [令和2年2月1日～令和2年3月31日]

(単位:円)

区分	費 目	予定経費	支出額	過不足額	増減率
		提出額(A)	(B)	(C)=(A)-(B)	(D)=(C)/(A)
植物管理		19,285,000	19,770,413	-485,413	-2.5%
	芝生管理	724,000	1,490,583	-766,583	
	中.低木管理	1,384,000	3,564,612	-2,180,612	
	高木管理	1,784,000	1,619,244	164,756	
	草地管理	2,904,000	3,506,712	-602,712	
	花壇管理	2,380,000	3,232,936	-852,936	
	花畑管理	5,530,000	5,127,442	402,558	
	草花管理	3,075,000	653,796	2,421,204	
	特殊管理	1,504,000	575,088	928,912	
施設・設備維持管理		5,830,000	5,821,667	8,333	0.1%
	建物維持修繕	500,000	1,292,610	-792,610	
	建物設備維持修繕	440,000	244,260	195,740	
	工作物維持修繕	400,000	264,418	135,582	
	園路広場維持修繕	240,000	517,754	-277,754	
	遊具維持修繕	660,000	0	660,000	
	電気設備維持修繕	140,000	241,466	-101,466	
	汚水・排水施設維持修繕	140,000	0	140,000	
	給水設備維持修繕	80,000	13,900	66,100	
	水景施設維持修繕	80,000	470,000	-390,000	
	その他設備維持修繕	300,000	412,437	-112,437	
	園内清掃・公園内建物清掃	2,850,000	2,364,822	485,178	
企画運営管理		14,421,000	14,115,062	305,938	2.1%
	企画広報(行催事)	150,000	1,485,905	-1,335,905	
	広報	1,950,000	636,663	1,313,337	
	利用者指導	9,895,000	9,528,664	366,336	
	園内巡視	2,021,000	2,140,080	-119,080	
	グラウンドゴルフ	405,000	323,750	81,250	
公園管理		16,934,000	16,766,290	167,710	1.0%
	人件費	14,739,000	13,896,103	842,897	
	庁 費	2,195,000	2,870,187	-675,187	
業務費計		56,470,000	56,473,432	-3,432	0.0%
一般管理費		5,647,000	5,647,000	0	0.0%
消費税		6,211,700	6,211,700	0	0.0%
合 計		68,328,700	68,332,132	-3,432	0.0%

# 精 算 報 告 書

【H31-35国営備北丘陵公園運営維持管理業務】

令和2年度 [令和2年4月1日～令和3年3月31日]

(単位:円)

区分	費 目	予定経費 (A)	支出額 (B)	過不足額 (C)=(A)-(B)	増減率 (D)=(C)/(A)
	植物管理	128,215,000	128,521,018	-306,018	-0.2%
	芝生管理	22,840,000	20,604,459	2,235,541	
	中.低木管理	9,950,000	11,144,368	-1,194,368	
	高木管理	13,280,000	17,413,244	-4,133,244	
	草地管理	17,840,000	20,602,402	-2,762,402	
	花壇管理	11,630,000	5,402,188	6,227,812	
	花畑管理	36,210,000	40,022,036	-3,812,036	
	草花管理	10,245,000	10,222,106	22,894	
	特殊管理	6,220,000	3,110,215	3,109,785	
	施設・設備維持管理	42,800,000	43,046,813	-246,813	-0.6%
	建物維持修繕	3,000,000	4,715,765	-1,715,765	
	建物設備維持修繕	2,640,000	2,260,560	379,440	
	工作物維持修繕	2,400,000	1,980,244	419,756	
	園路広場維持修繕	1,440,000	3,786,418	-2,346,418	
	遊具維持修繕	3,960,000	4,190,000	-230,000	
	電気設備維持修繕	840,000	720,884	119,116	
	汚水・排水施設維持修繕	840,000	287,777	552,223	
	給水設備維持修繕	480,000	100,799	379,201	
	水景施設維持修繕	480,000	1,536,900	-1,056,900	
	その他設備維持修繕	1,800,000	2,819,712	-1,019,712	
	園内清掃・公園内建物清掃	24,920,000	20,647,754	4,272,246	
	企画運営管理	145,379,000	154,934,877	-9,555,877	-6.6%
	企画広報(行催事)	33,252,000	45,863,681	-12,611,681	
	広報	20,582,000	14,953,071	5,628,929	
	利用者指導	67,977,000	74,530,911	-6,553,911	
	園内巡視	20,630,000	16,834,135	3,795,865	
	グラウンドゴルフ	2,938,000	2,753,079	184,921	
	公園管理	106,740,000	96,651,688	10,088,312	9.5%
	人件費	95,670,000	85,028,439	10,641,561	
	庁 費	11,070,000	11,623,249	-553,249	
	業務費計	423,134,000	423,154,396	-20,396	0.0%
	一般管理費	42,313,400	42,313,400	0	0.0%
	消費税	46,544,740	46,544,740	0	0.0%
	合 計	511,992,140	512,012,536	-20,396	0.0%

# 精 算 報 告 書

【H31-35国営備北丘陵公園運営維持管理業務】

令和3年度 [令和3年4月1日～令和4年3月31日]

(単位:円)

区分	費 目	予定経費 (A)	支出額 (B)	過不足額 (C)=(A)-(B)	増減率 (D)=(C)/(A)
	植物管理	128,215,000	125,467,497	2,747,503	2.1%
	芝生管理	22,840,000	22,922,254	-82,254	
	中.低木管理	9,950,000	13,073,107	-3,123,107	
	高木管理	13,280,000	11,672,985	1,607,015	
	草地管理	17,840,000	18,904,458	-1,064,458	
	花壇管理	11,630,000	4,701,263	6,928,737	
	花畑管理	36,210,000	41,312,679	-5,102,679	
	草花管理	10,245,000	9,926,050	318,950	
	特殊管理	6,220,000	2,954,701	3,265,299	
	施設・設備維持管理	42,800,000	43,042,591	-242,591	-0.6%
	建物維持修繕	3,000,000	4,100,672	-1,100,672	
	建物設備維持修繕	2,640,000	2,914,265	-274,265	
	工作物維持修繕	2,400,000	2,058,411	341,589	
	園路広場維持修繕	1,440,000	4,611,181	-3,171,181	
	遊具維持修繕	3,960,000	2,386,562	1,573,438	
	電気設備維持修繕	840,000	357,614	482,386	
	汚水・排水施設維持修繕	840,000	545,990	294,010	
	給水設備維持修繕	480,000	889,380	-409,380	
	水景施設維持修繕	480,000	1,571,400	-1,091,400	
	その他設備維持修繕	1,800,000	2,370,048	-570,048	
	園内清掃・公園内建物清掃	24,920,000	21,237,068	3,682,932	
	企画運営管理	145,379,000	155,803,295	-10,424,295	-7.2%
	企画広報(行催事)	33,252,000	46,183,051	-12,931,051	
	広報	20,582,000	13,463,871	7,118,129	
	利用者指導	67,977,000	76,013,315	-8,036,315	
	園内巡視	20,630,000	17,271,994	3,358,006	
	グラウンドゴルフ	2,938,000	2,871,064	66,936	
	公園管理	106,740,000	98,842,244	7,897,756	7.4%
	人件費	95,670,000	86,774,067	8,895,933	
	庁 費	11,070,000	12,068,177	-998,177	
	業務費計	423,134,000	423,155,627	-21,627	0.0%
	一般管理費	42,313,400	42,313,400	0	0.0%
	消費税	46,544,740	46,544,740	0	0.0%
	合 計	511,992,140	512,013,767	-21,627	0.0%

## 公園利用者数

■平成30年度～令和3年度

(人)

入園者数	4月	5月	6月	7月	8月	9月	10月	11月	12月	1月	2月	3月
H30年度	58,639	85,433	20,015	18,741	44,213	19,643	53,573	76,579	78,723	26,569	8,327	19,363
四半期	164,087			82,597			208,875			54,259		
累計	58,639	144,072	164,087	182,828	227,041	246,684	300,257	376,836	455,559	482,128	490,455	509,818
H31/R元年度	45,515	77,452	21,592	28,476	43,798	30,066	70,226	72,286	79,940	23,755	14,295	18,573
四半期	144,559			102,340			222,452			56,623		
累計	45,515	122,967	144,559	173,035	216,833	246,899	317,125	389,411	469,351	493,106	507,401	525,974
R2年度	10,921	13,713	17,867	20,042	38,542	43,069	54,331	91,938	66,646	14,905	15,887	23,182
四半期	42,501			101,653			212,915			53,974		
累計	10,921	24,634	42,501	62,543	101,085	144,154	198,485	290,423	357,069	371,974	387,861	411,043
R3年度	47,190	28,259	4,389	22,348	17,408	0	48,473	100,193	83,699	24,616	8,342	23,320
四半期	79,838			39,756			232,365			56,278		
累計	47,190	75,449	79,838	102,186	119,594	119,594	168,067	268,260	351,959	376,575	384,917	408,237

■平成30年度		入園者数	4月	5月	6月	7月	8月	9月	10月	11月	12月	1月	2月	3月	
有料	大人	北入口料金所	7,183	6,619	1,922	1,899	5,075	4,211	14,521	17,616	4,411	364	1,650		
		ふらり料金所	307	95	146	65	169	63	187	85	17	21	25	144	
		中入口料金所	8,541	7,090	2,324	2,238	6,124	2,493	5,481	22,882	29,315	7,900	526	1,992	
		インフォメーション	1,432	20,542	286	208	218	426	981	1,420	3,577	508	28	577	
		キャンプ場	678	855	548	799	2,220	524	594	1,059	655	82	30	383	
	シルバー	北入口料金所	18,141	53,342	58,568	63,777	77,583	83,394	94,848	134,815	185,995	198,917	199,890	204,636	
		ふらり料金所	3,285	2,313	1,484	565	1,013	1,133	2,782	2,467	1,743	1,304	1,229	2,100	
		中入口料金所	143	38	68	7	24	14	45	41	11	34	22	55	
		インフォメーション	3,025	1,720	817	304	715	720	2,466	2,221	1,633	883	535	1,236	
		キャンプ場	655	1,534	237	86	40	344	950	877	1,212	274	64	232	
	小人	北入口料金所	11	28	10	29	56	12	6	22	25	0	0	11	
		ふらり料金所	7,119	12,752	15,366	16,357	18,205	20,428	26,657	32,285	36,908	39,604	41,554	45,088	
		中入口料金所	2,504	4,270	633	767	2,480	824	1,018	4,021	3,033	1,174	84	796	
		インフォメーション	113	39	52	16	78	34	44	39	3	1	0	79	
		キャンプ場	2,255	2,300	966	1,063	3,268	1,137	1,658	7,552	6,967	2,144	137	831	
無料	大人	北入口料金所	287	373	261	109	254	573	254	298	574	107	10	468	
		ふらり料金所	408	435	282	459	1,430	240	525	359	51	0	154		
		中入口料金所	5,567	12,984	14,778	17,192	24,702	27,510	30,745	43,161	53,717	57,194	57,425	59,753	
		インフォメーション	30,827	79,078	88,712	97,326	120,490	131,332	152,250	210,281	276,621	295,715	298,769	309,477	
		キャンプ場	7,587	11,458	900	1,205	2,943	1,102	9,603	4,294	3,161	1,154	955	905	
	シルバー	北入口料金所	77	19	53	26	39	16	50	21	3	10	20	34	
		ふらり料金所	8,461	5,510	6,594	4,781	8,720	4,695	7,372	4,872	2,623	4,101	3,049	5,454	
		中入口料金所	8,909	11,474	10,661	1,201	3,351	899	10,993	5,919	4,163	1,737	1,025	758	
		インフォメーション	2,490	8,084	1,582	2,592	5,145	1,960	4,026	3,083	2,192	438	224	1,337	
		キャンプ場	288	637	186	322	851	169	611	359	241	35	35	167	
	小人	北入口料金所	27,812	64,994	75,375	85,502	106,591	115,352	148,007	166,559	179,938	186,413	191,686	200,341	
		ふらり料金所	58,639	144,072	164,067	162,628	227,041	246,684	300,257	376,936	455,359	482,128	490,455	509,818	
		無料エリア													
		インフォメーション													
		キャンプ場													
全体累計															

■平成31/令和元年度		入園者数	4月	5月	6月	7月	8月	9月	10月	11月	12月	1月	2月	3月	
有料	大人	北入口料金所	5,526	8,159	1,506	2,356	4,392	2,805	4,496	13,521	20,186	4,069	1,245	2,499	
		ふらり料金所	252	178	106	73	112	109	728	104	73	14	44	215	
		中入口料金所	6,848	10,440	1,871	3,079	5,218	3,295	5,608	17,739	25,818	5,288	1,279	2,533	
		インフォメーション	1,265	11,146	204	228	153	431	999	1,155	3,231	256	74	39	
		キャンプ場	890	877	554	963	2,204	843	855	1,155	530	17	0	0	
	シルバー	北入口料金所	14,782	35,282	39,523	46,216	58,295	65,738	78,425	112,099	161,737	171,381	174,023	179,309	
		ふらり料金所	3,128	3,117	1,307	1,076	960	1,336	3,147	2,937	1,806	1,560	1,669	1,904	
		中入口料金所	85	49	54	17	10	18	63	48	8	16	35	86	
		インフォメーション	2,671	2,589	893	607	649	940	2,839	1,869	1,641	788	789	978	
		キャンプ場	999	516	329	81	51	273	617	500	1,453	64	81	97	
	小人	北入口料金所	17	19	5	33	50	19	40	15	15	1	0	0	
		ふらり料金所	6,500	12,790	15,378	17,192	18,912	21,498	28,204	33,623	38,546	40,975	43,549	46,614	
		中入口料金所	1,830	2,990	431	1,082	2,326	1,100	1,339	5,107	3,779	1,343	521	1,231	
		インフォメーション	3,371	40	28	38	51	31	111	5	6	6	6	6	
		キャンプ場	2,368	3,711	464	1,235	2,515	1,068	1,393	4,613	4,795	1,477	645	1,265	
無料	大人	北入口料金所	498	464	229	620	1,287	317	349	571	274	11	0	0	
		ふらり料金所	5,240	12,635	13,845	17,014	23,311	26,563	30,075	40,823	50,214	53,098	54,285	56,957	
		中入口料金所	26,522	60,707	68,746	80,422	100,518	113,799	136,704	186,545	250,497	265,454	271,857	282,880	
		インフォメーション	2,723	13,490	638	1,321	2,180	1,874	12,379	2,908	2,517	966	694	1,059	
		キャンプ場	47	69	40	25	30	20	86	14	2	5	18	46	
	シルバー	北入口料金所	10,057	9,164	10,065	10,375	13,015	10,391	15,781	11,177	6,800	6,322	6,534	5,621	
		ふらり料金所	2,926	15,186	934	1,705	2,949	1,977	13,773	5,158	4,382	1,268	507	630	
		中入口料金所	2,894	4,487	1,875	3,009	4,836	2,642	4,457	2,798	2,102	231	139	194	
		インフォメーション	556	891	201	385	892	261	845	390	185	6	0	0	
		キャンプ場	18,993	62,260	75,813	92,613	116,315	133,100	180,421	202,866	218,654	227,652	235,544	243,094	
	小人	北入口料金所	45,515	122,967	144,559	173,035	216,833	246,899	317,125	389,411	469,351	493,106	507,401	525,974	
		ふらり料金所													
		無料エリア													
		インフォメーション													
		キャンプ場													
全体累計															

■令和2年度		入園者数	4月	5月	6月	7月	8月	9月	10月	11月	12月	1月	2月	3月	
有料	大人	北入口料金所	1,039	2,071	1,838	1,924	4,225	5,507	5,826	18,121	17,236	2,469	1,589	1,667	
		ふらり料金所	126	68	100	105	134	191	310	77	20	23	64	137	
		中入口料金所	1,153	2,639	2,474	2,302	5,387	6,347	7,185	24,604	24,659	3,730	1,911	1,701	
		インフォメーション	36	22	28	72	80	175	454	1,288	1,299	144	47	484	
		キャンプ場	186	0	475	516	1,931	969	809	967	503	69	26	593	
	シルバー	北入口料金所	2,540	7,340	12,255	17,174	28,931	42,120	56,704	101,741	145,458	151,893	155,530	160,112	
		ふらり料金所	1,137	1,266	1,344	1,129	1,357	1,881	3,543	2,920	1,458	940	1,753	2,151	
		中入口料金所	39	42	36	31	27	221	105	37	90	20	41	59	
		インフォメーション	750	881	1,080	612	826	1,523	3,732	2,653	974	465	847	1,170	
		キャンプ場	58	46	45	37	38	155	731	282	200	25	45	101	
	小人	北入口料金所	13	0	10	9	43	21	44	36	14	0	0	17	
		ふらり料金所	1,995	4,230	6,745	8,563	10,854	14,667	22,822	28,750	31,446	32,896	35,582	39,080	
		中入口料金所	337	815	504	639	1,614	2,172	1,356	4,399	2,246	437	674	579	
		インフォメーション	46	42	34	43	34	86	143	9	6	1	23	75	
		キャンプ場	330	708	574	768	2,169	2,228	1,349	6,120	3,148	581	658	514	
無料	大人	北入口料金所	47	2	4	48	33	145	580	913	302	23	24	83	
		ふらり料金所	103	0	218	220	1,105	437	287	394	213	34	14	265	
		中入口料金所	863	2,430	3,764	5,482	10,437	15,505	19,220	31,055	36,970	38,046	39,439	40,955	
		インフォメーション	5,398	14,000	22,764	31,219	50,222	72,292	98,746	161,546	213,674	222,835	230,551	240,147	
		キャンプ場	427	687	845	1,079	2,047	3,013	5,331	4,934	2,166	527	643	869	
	シルバー	北入口料金所	22	4	28	24	20	52	46	27	0	1	3	24	
		ふらり料金所	4,008	3,535	6,103	7,965	10,227	11,461	12,876	13,163	5,919	3,927	6,024	9,634	
		中入口料金所	374	736	732	1,022	2,403	3,666	6,521	7,006	3,728	668			

## 公園利用者数の確保に係る「除外イベント」について

以下のすべてに該当する行催事等に係る公園利用者数については、包括的な質の達成すべき質の設定において過年度実績から除外しているため、公園利用者数の実績値に計上しないこととする。

- ・ 国営備北丘陵公園内で実施される行催事のうち、本業務の事業者が主催又は共催していないもの。
- ・ 料金徴収を実施すること等により、行催事の参加者数が計上できるもの。
- ・ 1行催事あたり参加者数（複数日実施される行催事は、1日あたりの参加者数）が、2,800人（平成30年度から令和3年度の休日平均入園者数）を超えるもの。

### **【参考】**

平成30年度から令和3年度において、上記の条件に該当するため、公園利用者数から除外した行催事等は以下の通りである。

H30.5.12 野外コンサート（18,565人）

国営備北丘陵公園 公園の利用に関するアンケート調査票

男・女

令和3年4月 日( ) 中・芝生・クラブ・第3P・花 No. \_\_\_\_\_

本日はご来園ありがとうございます。大変お手数ですが、ますます魅力ある公園とするために、アンケート調査へのご協力をお願いいたします。

Q1. あなたの住所を教えてください。

県名 \_\_\_\_\_ 市町村名 \_\_\_\_\_

Q2. あなたの年齢を教えてください。

- 1.小学生 2.中学生 3.15~18才 4.19~29才
5.30代 6.40代 7.50代
8.60~64才 9.65~69才 10.70才以上

Q3-1. 本日はどなたといらっしゃいましたか？(主なものに○)

- 1.家族と 2.友人・知人と 3.夫婦で 4.カップルで
5.一人で 6.地域の団体 7.学校の団体 8.職場の団体
9.その他(具体的に: \_\_\_\_\_)

Q3-2. 今回の同伴者(ご自身を含む)人数を教えてください。

Table with 4 columns: シルバー(65才以上), 大人, 小中学生, 未就学児. Each column has a bracket for the number of people.

Q4. ご利用された主な交通機関を一つ教えてください。

- 1.自家用車 2.レンタカー 3.貸切バス
4.路線バス及び高速バス 5.徒歩 6.自転車
7.鉄道(JR芸備線) 8.バイク 9.タクシー
10.その他( \_\_\_\_\_ )

Q5. 公園来訪前、又は帰りに立ち寄る施設・場所等を教えてください。(里山の駅庄原ふらり(無料エリア)を含む)

Table with 2 columns: 公園来訪前, 帰り. Each row has two options: 1.あり(場所: \_\_\_\_\_) 2.なし

Q6. この公園にはたびたびいらっしゃいますか？

- 1.ほぼ毎日 2.週に2~3回 3.週に1回
4.月に2~3回 5.月に1回 6.年に数回(だいたい\_\_回)
7.年に1回 8.数年に1回程度 9.今回が初めて

Q7. この公園を知られたきっかけを教えてください。(複数選択可能)

- 1.備北花ピクニックチラシ・・・どこで入手しましたか？
①新聞折り込み ②学校や保育園など ③スーパー・コンビニ ④道の駅
⑤かんぼの郷庄原 ⑥三次ワイナリー ⑦その他( \_\_\_\_\_ )
2.備北花ピクニックポスター 3.人の評判を聞いて
4.公園のホームページ、SNS 5.その他の情報サイト
6.その他のSNS(フェイスブック・ツイッター・インスタ等)
7.テレビ 8.新聞の記事 9.雑誌・情報誌
10.市町村の広報誌 11.ラジオ
12.里山の駅 庄原ふらりの情報(北入口エリア無料開放社会実験事業)
13.その他( \_\_\_\_\_ )

Q8. この公園に来られたきっかけを教えてください。(複数選択可能)

- 1.備北花ピクニックをしているから 2.イベントをしているから
3.広々しているから 4.景色がいいから
5.子どもを安心して遊ばせられるから 6.一日中遊べるから
7.友人に誘われたから 8.料金が安いから
9.尾道松江線があるから 10.近くにきたから
11.バーベキューができるから 12.食事がおいしいから
13.キャンプ場があるから 14.入園料が改定されたから
15.里山の駅 庄原ふらりがあるから 16.その他( \_\_\_\_\_ )

Q9. この公園のご入園時間、お帰りのご予定時間を教えてください。

● 入園時間 \_\_\_\_\_ 時 \_\_\_\_\_ 分頃 ● お帰りの時間 \_\_\_\_\_ 時 \_\_\_\_\_ 分頃

Q10. 花の広場の感想を教えてください。

- 1.非常に満足 2.まあまあ満足 3.やや不満 4.非常に不満 5.見ていない

【理由】

Q11. ご利用された施設は何ですか。また、その施設を利用して満足されましたか。利用された主な施設について、満足・不満のいずれかに記入してください。(施設や場所の番号・名前は別紙でご確認ください。)

Table with 4 columns: 施設番号または名前, 感想, 満足・不満の理由や改善などの意見. Rows include various facilities like ①中の広場, ⑤備北緑風庭, etc.

Q12. ご利用された飲食店や売店の感想を教えてください。(施設の番号・名前は別紙でご確認ください。)

Table with 4 columns: 施設番号または名前, 感想, 満足・不満の理由や改善などの意見. Rows include ①売店「ランパス」, ③中の茶屋, etc.

Q13. この公園には満足されましたか？

- 1.非常に満足 2.まあまあ満足 3.やや不満 4.非常に不満

【理由】

Q14. 公園スタッフの対応について教えてください。

- 1.非常に満足 2.まあまあ満足 3.やや不満 4.非常に不満

理由【どこで \_\_\_\_\_】

【どんなこと \_\_\_\_\_】

Q15. この公園にあったら良いと思う施設や、この公園で行ったら来園者が増えると思うことを教えてください。

Blank box for Q15 answer.

Q16. そのほか、お気づきの点がありましたらご記入ください。

(ご意見等は、出来るだけ場所なども具体的に記入ください。)

Blank box for Q16 answer.

Q17-1. 新型コロナウイルスの感染拡大が心配されているなかで、この公園に来られた理由を教えてください（複数選択可能）

1. 感染拡大防止に対する取り組みなど、十分に対策されていると思ったから
2. 広々とした屋外の公園のため、感染の恐れが少ないと思ったから
3. あまり気にしていない
4. その他（ ）

Q17-2. 公園で行っている新型コロナウイルス対策について教えてください。

感想	満足・不満の理由や改善などの意見
満足・不満	

Q18-1. 入園料改定（小人料金の無料化と大人料金の見直し等）を、来園前にご存知でしたか？（入園料改定内容は右記を参照ください）

1. 知っていた
2. 知らなかった

【前問で「1.知っていた」と回答した方にお聞きします】

Q18-2. 小人料金の無料化、大人料金の見直し等は、来園のきっかけになりましたか？

1. きっかけとなった
2. どちらかといえばきっかけになった
3. きっかけにはなってない
4. 該当しない（例：他の同伴者が決めた等）

Q18-3. 小人料金の無料化と大人料金の見直しについてどう思いますか？

1. 支持する
2. どちらかといえば支持する
3. どちらともいえない
4. どちらかといえば支持しない
5. 支持しない

Q18-4. 小人料金の無料化及び大人料金の見直しにあたり、大人料金450円の水準についてはどう思いますか？

1. 高い
2. やや高い
3. どちらともいえない
4. やや安い
5. 安い

また、上記を選択した理由を教えてください。（最も近いものに○）

1. 提供されるサービスの内容（自然環境、修景、遊具、スポーツ施設等）で判断
2. 近隣の類似レクリエーション施設（公園、動植物園、遊園地、博物館等）の入園料等と比べて判断
3. これまでの入園料（410円）と比べて判断
4. その他（ ）

【参考】試行中の入園料金一覧

		試行前 (～H30年3月)	試行後 (H30年4月～)	変更あり (★印)
一般	大人	410円	450円	★(+40円)
	シルバー	210円	210円	—
	小人	80円	0円	★(-80円)
団体	大人	290円	290円	—
	シルバー	210円	210円	—
	小人	50円	0円	★(-50円)
年間 パスポート	大人	4,100円	4,500円	★(+400円)
	シルバー	2,100円	2,100円	—
	小人	800円	0円	★(-800円)
2日間 通し券	大人	設定なし	500円	★
	シルバー	設定なし	250円	★
	小人	設定なし	設定なし	—

※大人は15才以上65才未満、シルバーは65才以上、小人は小中学生が該当します。未就学児は無料です。

ご協力ありがとうございました



国営備北丘陵公園 公園の利用に関するアンケート調査票

男・女

令和3年8月 日( ) 中・北・芝生・カブトムシ・第3P・第2P No. \_\_\_\_\_

本日はご来園ありがとうございます。大変お手数ですが、ますます魅力ある公園とするために、アンケート調査へのご協力をお願いします。

Q1. あなたの住所を教えてください。

県名 \_\_\_\_\_ 市町村名 \_\_\_\_\_

Q2. あなたの年齢を教えてください。

- 1.小学生 2.中学生 3.15~18才 4.19~29才
5.30代 6.40代 7.50代
8.60~64才 9.65~69才 10.70才以上

Q3-1. 本日はどなたといらっしゃいましたか？(主なものに〇)

- 1.家族と 2.友人・知人と 3.夫婦で 4.カップルで
5.一人で 6.地域の団体 7.学校の団体 8.職場の団体
9.その他(具体的に: \_\_\_\_\_)

Q3-2. 今回の同伴者(ご自身を含む)人数を教えてください。

Table with 4 columns: シルバー(65才以上), 大人, 小中学生, 未就学児. Includes counts in brackets.

Q4. ご利用された主な交通機関を一つ教えてください。

- 1.自家用車 2.レンタカー 3.貸切バス
4.路線バス及び高速バス 5.徒歩 6.自転車
7.鉄道(JR芸備線) 8.バイク 9.タクシー
10.その他(\_\_\_\_\_)

Q5. 公園来訪前、又は帰りに立ち寄る施設・場所等を教えてください。

(里山の駅庄原ふらり(無料エリア)を含む)

Table with 2 columns: 公園来訪前, 帰り. Includes options 1.あり(場所: \_\_\_\_\_) and 2.なし.

Q6. この公園にはたびたびいらっしゃいますか？

- 1.ほぼ毎日 2.週に2~3回 3.週に1回
4.月に2~3回 5.月に1回 6.年に数回(だいたい\_\_回)
7.年に1回 8.数年に1回程度 9.今回が初めて

Q7. この公園を知られたきっかけを教えてください。(複数選択可能)

- 1.夏まつりチラシ...どこで入手しましたか?
①新聞折り込み ②学校や保育園など ③スーパー・コンビニ ④道の駅
⑤かんぽの郷庄原 ⑥三次ワイナリー ⑦その他(\_\_\_\_\_)
- 2.夏まつりポスター 3.人の評判を聞いて
- 4.公園のホームページ、SNS 5.その他の情報サイト
- 6.その他のSNS(フェイスブック・ツイッター・インスタ等)
- 7.テレビ 8.新聞の記事 9.雑誌・情報誌
- 10.市町村の広報誌 11.ラジオ
- 12.里山の駅庄原ふらりの情報(北入口エリア無料開放社会実験事業)
- 13.その他(\_\_\_\_\_)

Q8. この公園に来られたきっかけを教えてください。(複数選択可能)

- 1.カブトムシ・クワガタがいるから 2.水遊びができるから
3.花がきれいだから 4.イベントをしているから
5.広々しているから 6.景色がいいから
7.子どもを安心して遊ばせられるから 8.一日中遊べるから
9.友人に誘われたから 10.料金が安いから
11.尾道松江線があるから 12.近くに来たから
13.バーベキューができるから 14.食事がおいしいから
15.キャンプ場があるから 16.入園料が改定されたから
17.里山の駅庄原ふらりがあるから 18.その他(\_\_\_\_\_)

Q9. この公園のご入園時間、お帰りのご予定時間を教えてください。

● 入園時間 \_\_\_\_\_ 時 \_\_\_\_\_ 分頃 ● お帰りの時間 \_\_\_\_\_ 時 \_\_\_\_\_ 分頃

Q10. カブトムシドームなどの感想を教えてください。(利用された施設について、該当する箇所を〇)

Table with 4 columns: 施設名前, 1.非常に満足, 2.まあまあ満足, 3.やや不満, 4.非常に不満. Includes rows for カブトムシドーム, ビックリシャワー・ミストシャワー, 標本と化石のはくぶつかん, and 満足や不満の理由.

Q11. ご利用された施設は何ですか。また、その施設を利用して満足されましたか。利用された主な施設について、満足・不満のいずれかに記入してください。(施設や場所の番号・名前は別紙でご確認ください。)

Table with 4 columns: 施設番号または名前, 感想, 満足・不満の理由や改善などの意見. Lists various facilities like 中の広場, 花の広場, 情報広場, etc.

Q12. ご利用された飲食店や売店の感想を教えてください。(施設の番号・名前は別紙でご確認ください。)

Table with 4 columns: 施設番号または名前, 感想, 満足・不満の理由や改善などの意見. Lists shops like 売店「ランパス」, 中の茶屋, etc.

Q13. この公園には満足されましたか？

- 1.非常に満足 2.まあまあ満足 3.やや不満 4.非常に不満

【理由】 \_\_\_\_\_

Q14. 公園スタッフの対応について教えてください。

- 1.非常に満足 2.まあまあ満足 3.やや不満 4.非常に不満

理由【どこで \_\_\_\_\_】

【どんなこと \_\_\_\_\_】

Q15. この公園にあったら良いと思う施設や、この公園で行ったら来園者が増えると思うことを教えてください。

【どこで \_\_\_\_\_】

【どんなこと \_\_\_\_\_】

Q16. そのほか、お気づきの点がありましたらご記入ください。

【どこで \_\_\_\_\_】

【どんなこと \_\_\_\_\_】

Q17-1. 新型コロナウイルスの感染拡大が心配されているなかで、この公園に来られた理由を教えてください（複数選択可能）

1. 感染拡大防止に対する取り組みなど、十分に対策されていると思ったから
2. 広々とした屋外の公園のため、感染の恐れが少ないと思ったから
3. あまり気にしていない
4. その他（ ）

Q17-2. 公園で行っている新型コロナウイルス対策について教えてください。

感想	満足・不満の理由や改善などの意見
満足・不満	

Q18-1. 入園料改定（小人料金の無料化と大人料金の見直し等）を、来園前にご存知でしたか？（入園料改定内容は右記を参照ください）

1. 知っていた
2. 知らなかった

【前問で「1.知っていた」と回答した方にお聞きします】

Q18-2. 小人料金の無料化、大人料金の見直し等は、来園のきっかけになりましたか？

1. きっかけとなった
2. どちらかといえばきっかけになった
3. きっかけにはなっていない
4. 該当しない（例：他の同伴者が決めた等）

Q18-3. 小人料金の無料化と大人料金の見直しについてどう思いますか？

1. 支持する
2. どちらかといえば支持する
3. どちらともいえない
4. どちらかといえば支持しない
5. 支持しない

Q18-4. 小人料金の無料化及び大人料金の見直しにあたり、大人料金450円の水準についてはどう思いますか？

1. 高い
2. やや高い
3. どちらともいえない
4. やや安い
5. 安い

また、上記を選択した理由を教えてください。（最も近いものに○）

1. 提供されるサービスの内容（自然環境、修景、遊具、スポーツ施設等）で判断
2. 近隣の類似レクリエーション施設（公園、動植物園、遊園地、博物館等）の入園料等と比べて判断
3. これまでの入園料（410円）と比べて判断
4. その他（ ）

【参考】試行中の入園料金一覧

		試行前 (~H30年3月)	試行後 (H30年4月~)	変更あり (★印)
いっばん 一般	大人	410円	450円	★(+40円)
	シルバー	210円	210円	—
	小人	80円	0円	★(-80円)
だんたい 団体	大人	290円	290円	—
	シルバー	210円	210円	—
	小人	50円	0円	★(-50円)
ねんかん 年間 パスポート	大人	4,100円	4,500円	★(+400円)
	シルバー	2,100円	2,100円	—
	小人	800円	0円	★(-800円)
ふたひらき 2日間 通し券	大人	設定なし	500円	★
	シルバー	設定なし	250円	★
	小人	設定なし	設定なし	—

※大人は15才以上65才未満、シルバーは65才以上、小人は小中学生が該当します。未就学児は無料です。

ご協力ありがとうございました

国営備北丘陵公園 公園の利用に関するアンケート調査票

男・女

令和3年10月 日( ) 中・北・芝生・クラブ・第3P・花 No. \_\_\_\_\_

本日はご来園ありがとうございます。大変お手数ですが、ますます魅力ある公園とするために、アンケート調査へのご協力をお願いします。

Q1. あなたの住所を教えてください。

県名 \_\_\_\_\_ 市町村名 \_\_\_\_\_

Q2. あなたの年齢を教えてください。

- 1.小学生 2.中学生 3.15~18才 4.19~29才
5.30代 6.40代 7.50代
8.60~64才 9.65~69才 10.70才以上

Q3-1. 本日はどなたといらっしゃいましたか？(主なものに○)

- 1.家族と 2.友人・知人と 3.夫婦で 4.カップルで
5.一人で 6.地域の団体 7.学校の団体 8.職場の団体
9.その他(具体的に: \_\_\_\_\_)

Q3-2. 今回の同伴者(ご自身を含む)人数を教えてください。

Table with 4 columns: シルバー(65才以上), 大人, 小中学生, 未就学児. Includes brackets for names.

Q4. ご利用された主な交通機関を一つ教えてください。

- 1.自家用車 2.レンタカー 3.貸切バス
4.路線バス及び高速バス 5.徒歩 6.自転車
7.鉄道(JR芸備線) 8.バイク 9.タクシー
10.その他( \_\_\_\_\_ )

Q5. 公園来訪前、又は帰りに立ち寄る施設・場所等を教えてください。(里山の駅庄原ふらり(無料エリア)を含む)

Table with 2 columns: 公園来訪前, 帰り. Includes options for 'あり(場所: )' and 'なし'.

Q6. この公園にはたびたびいらっしゃいますか？

- 1.ほぼ毎日 2.週に2~3回 3.週に1回
4.月に2~3回 5.月に1回 6.年に数回(だいたい\_\_回)
7.年に1回 8.数年に1回程度 9.今回が初めて

Q7. この公園を知られたきっかけを教えてください。(複数選択可能)

- 1.備北コスモスピクニックチラシ...どこで入手しましたか?
①新聞折り込み ②学校や保育園など ③スーパー・コンビニ ④道の駅
⑤かんぼの郷庄原 ⑥三次ワイナリー ⑦その他( \_\_\_\_\_ )
2.備北コスモスピクニックポスター 3.人の評判を聞いて
4.公園のホームページ、SNS 5.その他の情報サイト
6.その他のSNS(フェイスブック・ツイッター・インスタ等)
7.テレビ 8.新聞の記事 9.雑誌・情報誌
10.市町村の広報誌 11.ラジオ
12.里山の駅 庄原ふらりの情報(北入口エリア無料開放社会実験事業)
13.その他( \_\_\_\_\_ )

Q8. この公園に来られたきっかけを教えてください。(複数選択可能)

- 1.花がきれいだから 2.イベントをしているから
3.広々しているから 4.景色がいいから
5.子どもを安心して遊ばせられるから 6.一日中遊べるから
7.友人に誘われたから 8.料金が安いから
9.尾道松江線があるから 10.近くにきたから
11.バーベキューができるから 12.食事がおいしいから
13.キャンプ場があるから 14.入園料が改定されたから
15.里山の駅 庄原ふらりがあるから 16.その他( \_\_\_\_\_ )

Q9. この公園のご入園時間、お帰りのご予定時間を教えてください。

● 入園時間 \_\_\_\_\_ 時 \_\_\_\_\_ 分頃 ● お帰りの時間 \_\_\_\_\_ 時 \_\_\_\_\_ 分頃

Q10. 花の広場の感想を教えてください。

- 1.非常に満足 2.まあまあ満足 3.やや不満 4.非常に不満

【理由】

Q11. ご利用された施設は何ですか。また、その施設を利用して満足されましたか。利用された主な施設について、満足・不満のいずれかに記入してください。(施設や場所の番号・名前は別紙でご確認ください。)

Table with 4 columns: 施設番号または名前, 感想, 満足・不満の理由や改善などの意見. Lists various facilities like ①中の広場, ⑦情報広場, etc.

Q12. ご利用された飲食店や売店の感想を教えてください。(施設の番号・名前は別紙でご確認ください。)

Table with 4 columns: 施設番号または名前, 感想, 満足・不満の理由や改善などの意見. Lists ①売店「ランバス」, ③中の茶屋, etc.

Q13. この公園には満足されましたか？

- 1.非常に満足 2.まあまあ満足 3.やや不満 4.非常に不満

【理由】

Q14. 公園スタッフの対応について教えてください。

- 1.非常に満足 2.まあまあ満足 3.やや不満 4.非常に不満

理由【どこで \_\_\_\_\_】

【どんなこと \_\_\_\_\_】

Q15. この公園にあったら良いと思う施設や、この公園で行ったら来園者が増えると思うことを教えてください。

【どこで \_\_\_\_\_】

【どんなこと \_\_\_\_\_】

Q16. そのほか、お気づきの点がありましたらご記入ください。

【どこで \_\_\_\_\_】

【どんなこと \_\_\_\_\_】

Q17-1. 新型コロナウイルスの感染拡大が心配されているなかで、この公園に来られた理由を教えてください（複数選択可能）

1. 感染拡大防止に対する取り組みなど、十分に対策されていると思ったから
2. 広々とした屋外の公園のため、感染の恐れが少ないと思ったから
3. あまり気にしていない
4. その他（ ）

Q17-2. 公園で行っている新型コロナウイルス対策について教えてください。

感想	満足・不満の理由や改善などの意見
満足・不満	

Q18-1. 入園料改定（小人料金の無料化と大人料金の見直し等）を、来園前にご存知でしたか？（入園料改定内容は右記を参照ください）

1. 知っていた
2. 知らなかった

【前問で「1.知っていた」と回答した方にお聞きします】

Q18-2. 小人料金の無料化、大人料金の見直し等は、来園のきっかけになりましたか？

1. きっかけとなった
2. どちらかといえばきっかけになった
3. きっかけにはなっていない
4. 該当しない（例：他の同伴者が決めた等）

Q18-3. 小人料金の無料化と大人料金の見直しについてどう思いますか？

1. 支持する
2. どちらかといえば支持する
3. どちらともいえない
4. どちらかといえば支持しない
5. 支持しない

Q18-4. 小人料金の無料化及び大人料金の見直しにあたり、大人料金450円の水準についてはどう思いますか？

1. 高い
2. やや高い
3. どちらともいえない
4. やや安い
5. 安い

また、上記を選択した理由を教えてください。（最も近いものに○）

1. 提供されるサービスの内容（自然環境、修景、遊具、スポーツ施設等）で判断
2. 近隣の類似レクリエーション施設（公園、動植物園、遊園地、博物館等）の入園料等と比べて判断
3. これまでの入園料（410円）と比べて判断
4. その他（ ）

【参考】試行中の入園料金一覧

		試行前 (~H30年3月)	試行後 (H30年4月~)	変更あり (★印)
一般	大人	410円	450円	★(+40円)
	シルバー	210円	210円	—
	小人	80円	0円	★(-80円)
団体	大人	290円	290円	—
	シルバー	210円	210円	—
	小人	50円	0円	★(-50円)
年間 パスポート	大人	4,100円	4,500円	★(+400円)
	シルバー	2,100円	2,100円	—
	小人	800円	0円	★(-800円)
2日間 通し券	大人	設定なし	500円	★
	シルバー	設定なし	250円	★
	小人	設定なし	設定なし	—

※大人は15才以上65才未満、シルバーは65才以上、小人は小中学生が該当します。未就学児は無料です。

ご協力ありがとうございました

国営備北丘陵公園 公園の利用に関するアンケート調査票

男・女

令和3年12月 日( ) 中・北・芝・花・第2P No. \_\_\_\_\_

本日はご来園ありがとうございます。大変お手数ですが、ますます魅力ある公園とするために、アンケート調査へのご協力をお願いします。

Q1. あなたの住所を教えてください。

県名 \_\_\_\_\_ 市町村名 \_\_\_\_\_

Q2. あなたの年齢を教えてください。

- 1.小学生 2.中学生 3.15~18才 4.19~29才
5.30代 6.40代 7.50代
8.60~64才 9.65~69才 10.70才以上

Q3-1. 本日はどなたといらっしゃいましたか? (主なものにO)

- 1.家族と 2.友人・知人と 3.夫婦で 4.カップルで
5.一人で 6.地域の団体 7.学校の団体 8.職場の団体
9.その他(具体的に: \_\_\_\_\_)

Q3-2. 今回の同伴者(ご自身を含む)人数を教えてください。

Table with 4 columns: シルバー(65才以上), 大人, 小中学生, 未就学児. Includes brackets for counts.

Q4. ご利用された主な交通機関を一つ教えてください。

- 1.自家用車 2.レンタカー 3.貸切バス
4.路線バス及び高速バス 5.徒歩 6.自転車
7.鉄道(JR芸備線) 8.バイク 9.タクシー
10.その他(\_\_\_\_\_)

Q5. 公園来訪前、又は帰りに立ち寄る施設・場所等を教えてください。(里山の駅庄原ふらり(無料エリア)を含む)

Table with 3 columns: 公園来訪前, 帰り, 1.あり(場所: \_\_\_\_\_) 2.なし

Q6. この公園にはたびたびいらっしゃいますか?

- 1.ほぼ毎日 2.週に2~3回 3.週に1回
4.月に2~3回 5.月に1回 6.年に数回(だいたい\_\_回)
7.年に1回 8.数年に1回程度 9.今回が初めて

Q7. この公園を知られたきっかけを教えてください。(複数選択可能)

- 1.備北イルミチラシ...どこで入手しましたか?
①新聞折り込み ②学校や保育園など ③スーパー・コンビニ ④道の駅
⑤かんぼの郷庄原 ⑥三次ワイナリー ⑦その他(\_\_\_\_\_)
- 2.備北イルミポスター 3.人の評判を聞いて
- 4.公園のホームページ、SNS 5.その他の情報サイト
- 6.その他のSNS(フェイスブック・ツイッター・インスタ等)
- 7.テレビ 8.新聞の記事 9.雑誌・情報誌
- 10.市町村の広報誌 11.ラジオ
- 12.里山の駅 庄原ふらりの情報(北入口エリア無料開放社会実験事業)
- 13.その他(\_\_\_\_\_)

Q8. この公園に来られたきっかけを教えてください。(複数選択可能)

- 1.イルミネーションをしているから 2.イベントをしているから
3.広々しているから 4.景色がいいから
5.子どもを安心して遊ばせられるから 6.一日中遊べるから
7.友人に誘われたから 8.料金が安いから
9.尾道松江線があるから 10.近くにきたから
11.バーベキューができるから 12.食事がおいしいから
13.キャンプ場があるから 14.入園料が改定されたから
15.里山の駅 庄原ふらりがあるから 16.その他(\_\_\_\_\_)

Q9. この公園のご入園時間、お帰りのご予定時間を教えてください。

● 入園時間 \_\_\_\_\_ 時 \_\_\_\_\_ 分頃 ● お帰りの時間 \_\_\_\_\_ 時 \_\_\_\_\_ 分頃

Q10. この公園には満足されましたか?

- 1.非常に満足 2.まあまあ満足 3.やや不満 4.非常に不満

【理由】 \_\_\_\_\_

Q11. 公園スタッフの対応について教えてください。

- 1.非常に満足 2.まあまあ満足 3.やや不満 4.非常に不満

理由【どこで \_\_\_\_\_】

【どんなこと \_\_\_\_\_】

Q12-1. イルミネーションの感想を教えてください。

- 1.非常に満足 2.まあまあ満足 3.やや不満 4.非常に不満 5.見ていない

Q12-2. 各エリアのイルミネーションの感想を教えてください。(該当する箇所にO)

Table with 6 columns: Area (A, B, C, etc.), Very Satisfied, Somewhat Satisfied, Somewhat Dissatisfied, Very Dissatisfied, Not Seen.

Q13. ご利用された施設は何ですか。また、その施設を利用して満足されましたか。利用された主な施設について、満足・不満のいずれかに記入してください。(施設や場所の番号・名前は別紙でご確認ください)

Table with 4 columns: Facility Name,感想, 満足・不満の理由や改善などの意見. Lists various facilities like ①中の広場, ⑤花の広場, etc.

Q14. ご利用された飲食店や売店の感想を教えてください。(施設の番号・名前は別紙でご確認ください)

Table with 4 columns: Facility Name,感想, 満足・不満の理由や改善などの意見. Lists ①売店「ランバス」, ③中の茶屋, etc.

Q15. この公園にあったら良いと思う施設や、この公園で行ったら来園者が増えると思うことを教えてください。

【どこで \_\_\_\_\_】

【どんなこと \_\_\_\_\_】

\_\_\_\_\_

Q16. そのほか、お気づきの点がありましたらご記入ください。

【どこで \_\_\_\_\_】

【どんなこと \_\_\_\_\_】

Q17-1. 新型コロナウイルスの感染拡大が心配されているなかで、この公園に来られた理由を教えてください（複数選択可能）

1. 感染拡大防止に対する取り組みなど、十分に対策されていると思ったから
2. 広々とした屋外の公園のため、感染の恐れが少ないと思ったから
3. あまり気にしていない
4. その他（ ）

Q17-2. 公園で行っている新型コロナウイルス対策について教えてください。

感想	満足・不満の理由や改善などの意見
満足・不満	

Q18-1. 入園料改定（小人料金の無料化と大人料金の見直し等）を、来園前にご存知でしたか？（入園料改定内容は右記を参照ください）

1. 知っていた
2. 知らなかった

【前問で「1.知っていた」と回答した方にお聞きします】

Q18-2. 小人料金の無料化、大人料金の見直し等は、来園のきっかけになりましたか？

1. きっかけとなった
2. どちらかといえばきっかけになった
3. きっかけにはなっていない
4. 該当しない（例：他の同伴者が決めた等）

Q18-3. 小人料金の無料化と大人料金の見直しについてどう思いますか？

1. 支持する
2. どちらかといえば支持する
3. どちらともいえない
4. どちらかといえば支持しない
5. 支持しない

Q18-4. 小人料金の無料化及び大人料金の見直しにあたり、大人料金450円の水準についてはどう思いますか？

1. 高い
2. やや高い
3. どちらともいえない
4. やや安い
5. 安い

また、上記を選択した理由を教えてください。（最も近いものに○）

1. 提供されるサービスの内容（自然環境、修景、遊具、スポーツ施設等）で判断
2. 近隣の類似レクリエーション施設（公園、動植物園、遊園地、博物館等）の入園料等と比べて判断
3. これまでの入園料（410円）と比べて判断
4. その他（ ）

【参考】試行中の入園料金一覧

		試行前 (~H30年3月)	試行後 (H30年4月~)	変更あり (★印)
一般	大人	410円	450円	★(+40円)
	シルバー	210円	210円	—
	小人	80円	0円	★(-80円)
団体	大人	290円	290円	—
	シルバー	210円	210円	—
	小人	50円	0円	★(-50円)
年間 パスポート	大人	4,100円	4,500円	★(+400円)
	シルバー	2,100円	2,100円	—
	小人	800円	0円	★(-800円)
2日間 通し券	大人	設定なし	500円	★
	シルバー	設定なし	250円	★
	小人	設定なし	設定なし	—

※大人は15才以上65才未満、シルバーは65才以上、小人は小中学生が該当します。未就学児は無料です。

ご協力ありがとうございました

## イベントリスト（平成30年度～令和3年度）

(回)

イベント総数	委託費のみで行ったもの		委託費で行うが材料代等実費は公園利用者から徴収したもの		小計		共催によるイベント	自主事業	持ち込みイベント	合計
	ひばの里	全体	ひばの里	全体	ひばの里	全体				
平成30年度	485	682	430	646	915	1,328	0	1	82	1,411
令和1年度	532	788	397	588	929	1,376	0	1	59	1,436
令和2年度	983	1,651	285	311	1,268	1,962	13	56	42	2,073
令和3年度	1,228	1,755	283	317	1,511	2,072	8	130	62	2,272
合計	3,760	5,664	1,792	2,450	5,552	8,114	21	189	304	8,628

(人)

参加総数	委託費のみで行ったもの		委託費で行うが材料代等実費は公園利用者から徴収したもの		小計		共催によるイベント	自主事業	持ち込みイベント	合計
	ひばの里	全体	ひばの里	全体	ひばの里	全体				
平成30年度	13,310	67,930	15,849	25,055	29,159	92,985	0	4,273	25,326	122,584
令和1年度	15,108	63,453	11,857	18,958	26,965	82,411	0	5,460	5,382	93,253
令和2年度	6,639	28,846	9,297	10,896	15,936	39,742	492	54,689	257	95,180
令和3年度	7,541	26,095	8,952	11,558	16,493	37,653	474	59,348	1,331	98,806
合計	57,706	249,777	57,812	85,425	115,518	335,202	966	129,230	37,678	503,076

※イベント・行事等の開催回数は、一日で複数回開催するものは1日1回、その他は1日1回としてカウントする

※展示、上演等参加人数が把握できないプログラムについては、開催回数のみをカウントし、参加人数は含めない。また、同じプログラムを複数日に渡って実施した場合は日数分を回数とする

※セルフイベントは期間に関わらず年間1回としてカウントする

**イベントリスト（平成30年度～令和3年度：各年度4～12月まで）**

(回)

イベント総数	委託費のみで行ったもの		委託費で行うが材料代等実費は公園利用者から徴収したもの		小計		共催によるイベント	自主事業	持ち込みイベント	合計
	ひばの里	全体	ひばの里	全体	ひばの里	全体				
平成30年度	373	532	382	598	755	1,130	0	1	61	1,947
令和1年度	359	486	373	564	732	1,050	0	1	52	1,835
令和2年度	637	1,245	250	276	887	1,521	9	47	35	2,499
令和3年度	907	1,376	262	296	1,169	1,672	7	121	51	3,020
合計	2,276	3,639	1,267	1,734	3,543	5,373	16	170	199	5,758

(人)

参加総数	委託費のみで行ったもの		委託費で行うが材料代等実費は公園利用者から徴収したもの		小計		共催によるイベント	自主事業	持ち込みイベント	合計
	ひばの里	全体	ひばの里	全体	ひばの里	全体				
平成30年度	10,548	59,436	14,813	24,019	25,361	83,455	0	4,273	22,734	110,462
令和1年度	12,513	60,373	11,458	18,559	23,971	78,932	0	5,460	5,350	89,742
令和2年度	5,470	27,184	8,777	10,376	14,247	37,560	422	51,147	224	89,353
令和3年度	6,065	24,437	8,610	11,216	14,675	35,653	474	54,197	941	91,265
合計	34,596	171,430	43,658	64,170	78,254	235,600	896	115,077	29,249	380,822

※イベント・行催事等の開催回数は、一日で複数回開催するものは1日1回、その他は1日1回としてカウントする

※展示、上演等参加人数が把握できないプログラムについては、開催回数のみをカウントし、参加人数は含めない。また、同じプログラムを複数日に渡って実施した場合は日数分を回数とする

※セルフイベントは期間に関わらず年間1回としてカウントする

12383



## イベントリスト（平成30年度～令和3年度：各年度2～3月まで）

(回)

イベント総数	委託費のみで行ったもの		委託費で行うが材料代等実費は公園利用者から徴収したもの		小計		共催によるイベント	自主事業	持ち込みイベント	合計
	ひばの里	全体	ひばの里	全体	ひばの里	全体				
平成30年度	77	86	36	36	113	122	0	0	15	137
令和1年度	140	264	17	17	157	281	0	0	6	287
令和2年度	226	266	26	26	252	292	4	0	6	302
令和3年度	220	245	17	29	237	274	1	0	7	282
合計	663	861	96	108	759	969	5	0	34	1,008

(人)

参加総数	委託費のみで行ったもの		委託費で行うが材料代等実費は公園利用者から徴収したもの		小計		共催によるイベント	自主事業	持ち込みイベント	合計
	ひばの里	全体	ひばの里	全体	ひばの里	全体				
平成30年度	1,344	2,011	809	809	2,153	2,820	0	0	2,472	5,292
令和1年度	1,381	1,649	252	252	1,633	1,901	0	0	27	1,928
令和2年度	875	1,289	462	462	1,337	1,751	70	0	28	1,849
令和3年度	783	845	300	300	1,083	1,145	0	0	370	1,515
合計	4,383	5,794	1,823	1,823	6,206	7,617	70	0	2,897	10,584

※イベント・行事等の開催回数は、一日で複数回開催するものは1日1回、その他は1日1回としてカウントする

※展示、上演等参加人数が把握できないプログラムについては、開催回数のみをカウントし、参加人数は含めない。また、同じプログラムを複数日に渡って実施した場合は日数分を回数とする

※セルフイベントは期間に関わらず年間1回としてカウントする

【平成30年度】

「公園全体」で開催されたイベント（ひばの里含む）

	イベント(回)		参加人数(人)	
	ひばの里	全てのイベント	ひばの里	全てのイベント
委託費のみで行ったもの	485	682	13,310	67,930
委託費で行うが材料代等実費は公園利用者から徴収したもの	430	646	15,849	25,055
自主事業	0	1	0	4,273
合計	915	1,329	29,159	97,258

委託費のみで行ったもの

備考○ = 参加者数（人）対象

日付(開始)	日付(終了)	開催日	開催施設	行事名	行事内容	参加者数(人)	参加者数区分	回数(回)	備考	
2018/4/1	2019/3/31	2018/4/1、2019/2/1～3/31	ひばの里	スイセンファンタジー 三次人形の展示	展示 三次市の伝統的な人形飾りをお楽しみいただいた	31,548	期間中入園者数	1		
2018/4/1	2019/3/31	2018/4/1、2019/2/1～3/31	ひばの里	スイセンファンタジー ひな人形の展示	展示 桃の節句に飾られる、雛人形の展示をお楽しみいただいた	31,548	期間中入園者数	1		
2018/4/1	2019/3/31	4/1～3/31		自然散策(フリー)	セルフ いこいの森の散策	137	参加者数	1	○	
2018/4/1	2019/3/31	4/1～3/31		セルフクラフトコーナー	セルフ 木の枝や実を使ったセルフクラフトコーナー	1,239	参加者数	1	○	
2018/4/1	2019/3/31	4/1～3/31	ひばの里		セルフ 無料でわらでほうきなど作れる体験	4,580	参加者数	322	○	
2018/4/1	2019/3/31	4/1～3/31	ひばの里		セルフ 昔なつかしい遊びを体験していただいた	4,610	参加者数	1	○	
2018/4/1	2019/3/31	4/1～3/31	ひばの里		セルフ 田んぼで採れた野菜を使ったお漬物等、はぶ草茶のおもてなし	491,253	期間中入園者数	1		
2018/4/1	2019/3/31	4/1～3/31			セルフ 雨の日でも楽しめる、ダンボールでできた迷路やその他遊具をお楽しみいただいた	491,253	期間中入園者数	1		
2018/4/14	2019/1/15	4/14～1/15			セルフ Instagramフォトコンテストを行う	834	参加者数	1	○	
2018/4/1	2019/3/31	2018/4/1、2019/3/30・31	スイセンファンタジー	スイセン切り花体験	スイセンガーデンのスイセンを切り花にして、お持ち帰りいただいた。	819	参加者数	3	○	
2018/4/1	2019/3/21	2018/4/1、2019/3/21	スイセンファンタジー	スイセン講習会	スイセンについての講習を受けていただいた	21	参加者数	2	○	
2018/4/1	2019/3/31	2018/4/1、2019/3/21・24・31	スイセンファンタジー	スイセン観察会	品種の見分け方や育て方を交えたスイセンの観察会	93	参加者数	4	○	
2018/4/5	2018/5/31	4/5～5/31	ひばの里	備北花ビクニック	展示 この季節に合わせた鯉のぼりを展示してお楽しみいただいた	118,176	期間中入園者数	1		
2018/4/5	2018/5/31	4/5～5/31	ひばの里	備北花ビクニック	展示 五月人形をご覧いただいた	118,176	期間中入園者数	1		
2018/4/14	2018/5/31	4/14～5/31	ひばの里	備北花ビクニック	展示 画家青山五朗さんの水彩画の展示をお楽しみいただいた	111,060	期間中入園者数	1		
2018/4/14	2015/5/27	4/14～5/27	ひばの里	備北花ビクニック	展示 「たたら製鉄」で実際に使用していた道具や写真の展示をお楽しみいただいた	109,894	期間中入園者数	1		
2018/4/14	2018/5/31	4/14～5/31	ひばの里	備北花ビクニック	展示 小さな野の花の玉手箱一暮しにIKASUー	111,060	期間中入園者数	1		
2018/4/15	2018/10/14	4/15・22、10/14		備北コスモスビクニック	FLOWERコンサート	公演 地元高校の吹奏楽部・県内のアーティストによるコンサートを行った	15,686	期間中入園者数	3	
2018/4/22	2018/10/21	2018/4/22、10/21		備北コスモスビクニック	森の感謝祭	公演 いこいの森南臨時駐車場「ゆるるのヤギ」で、ワークショップなどをお楽しみいただいた	462	参加者数	2	○
2018/4/1	2018/12/30	4/1～1/31			セルフ 山陰山陽花めぐり街道スタンプラリー	75	参加者数	1	○	
2018/4/29	2018/5/13	4/29・30、5/3～5・13	ひばの里	備北花ビクニック	公演 備北和太鼓フェスティバル	63,912	期間中入園者数	6		
2018/4/29	2018/10/8	4/29、5/3、9/22、10/8	ひばの里	備北コスモスビクニック	公演 昔なつかし大道芸	21,079	期間中入園者数	5		
2018/4/29	2018/4/29	4/29	備北花ビクニック	佐原市交通安全フェア	公演 交通安全体験、車両乗車体験、広島県警察音楽隊による演奏などをお楽しみいただいた。	9,207	期間中入園者数	1		
2018/5/3	2018/5/5	5/3～5	ひばの里	備北花ビクニック	展示 荘厳な輝きを放つ、広島県下刀匠の美術刀剣の数々をご覧いただいた	41,382	期間中入園者数	1		
2018/5/4	2018/9/29	5/4・5、9/29	ひばの里	備北花ビクニック	展示 綿織りの体験をお楽しみいただいた	138	参加者数	3	○	
2018/5/3	2018/5/5	5/3～5	ひばの里	備北花ビクニック	展示 ひばの里の田んぼで、本物のヤギなどをご覧いただいた。	41,382	期間中入園者数	1		
2018/5/13	2018/11/4	5/13・20・27、9/23、10/14・21、11/4	ひばの里		餅つき	1,035	参加者数	7	○	
2018/5/19	2018/5/20	5/19・20	ひばの里	初夏の花物語	田植え体験	167	参加者数	2	○	
2018/5/26	2018/5/27	5/26・27	ひばの里		古代たたら鉄づくり体験	148	参加者数	2	○	
2018/5/27	2018/5/27	2018/5/27	ひばの里	初夏の花物語	公演 緊張感あふれる居合を間近でご覧いただいた	2,658	期間中入園者数	1		
2018/6/2	2018/7/31	6/2～7/31	ひばの里	初夏の花物語	展示 折り紙を使い、夏にちなんだ様々な作品をお楽しみいただいた	38,375	期間中入園者数	1		
2018/6/9	2018/6/24	6/9～24		初夏の花物語	展示 「ササユリ保全地」にて、希少種「ササユリ」の可憐な花姿をお楽しみいただいた。	12,530	期間中入園者数	1		
2018/6/9	2018/6/24	6/9～24	ひばの里	初夏の花物語	展示 花菖蒲の咲く様子をお楽しみいただいた	12,530	期間中入園者数	1		
2018/6/9	2018/6/9	2018/6/9	ひばの里	初夏の花物語	展示 ほたる観賞会	1,481	期間中入園者数	1		
2018/6/9	2018/6/9	2018/6/9	ひばの里	初夏の花物語	展示 ほたるの生態について学び、お楽しみいただいた	94	参加者数	1	○	
2018/6/9	2018/6/17	6/9・10・16・17	ひばの里	初夏の花物語	展示 ほたるが飛ぶ時期に合わせた、わら細工体験をお楽しみいただいた	67	参加者数	4	○	
2018/6/13	2018/8/26	6/13～8/26		備北夏まつり	展示 モリアオガエルの卵からオタマジャクシの成長を展示してお楽しみいただいた	72,717	期間中入園者数	1		
2018/6/23	2018/8/26	6/23～8/26		備北夏まつり	展示 カブトムシやタワガタムシを実際に触れて、観察してお楽しみいただいた	17,417	参加者数	1	○	
2018/6/23	2018/7/1	6/23・24・30、7/1	ひばの里	初夏の花物語	展示 セブテイル坊主づくり	35	参加者数	4	○	
2018/6/23	2018/7/8	6/23～7/8	ひばの里	初夏の花物語	展示 セブテイル坊主づくり	8,177	期間中入園者数	1		
2018/6/23	2018/7/8	6/23～7/8	ひばの里	初夏の花物語	セルフ セブテイル坊主づくりを自由にお楽しみいただいた	76	参加者数	13	○	
2018/6/23	2018/8/26	6/23～8/26		備北夏まつり	展示 ジャブジャブ池	66,459	期間中入園者数	1		
2018/7/1	2018/7/1	2018/7/1	ひばの里	初夏の花物語	展示 2月に設置した雪室の内部と雪を取り出し、お客様に季節はずれの雪をお楽しみいただいた。	1,475	期間中入園者数	1		

日付(開始)	日付(終了)	開催日	開催施設	行事名	行事内容	参加者数(人)	参加者数区分	回数(回)	備考
2018/7/8	2018/7/8	2018/7/8	ひばの里	初夏の花物語	笹舟作り体験	4	参加者数	1	○
2018/7/14	2018/8/26	7/14~8/26	備北夏まつり	水あそびコーナー ・ミストシャワー	ミストシャワーで水遊びをお楽しみいただいた	56,892	期間中入園者数	1	
2018/7/14	2018/8/16	7/14~8/16	備北夏まつり	水あそびコーナー ・プール(水深30cm程度)	縦横7mのプール(水深30cm程度)をお楽しみいただいた	42,143	期間中入園者数	1	
2018/7/14	2018/8/31	7/14~8/31	ひばの里	備北夏まつり	蚊帳体験	56,892	期間中入園者数	1	
2018/7/28	2018/8/12	7/28・8/12	備北夏まつり	夏休み自由研究 植物・昆虫の標本作り教室	植物や昆虫の標本の作り方を学ぶ教室を開催し、標本作りをお楽しみいただいた。	245	参加者数	2	○
2018/7/23	2018/7/28	7/23~28	ひばの里	備北夏まつり	折り紙づくり体験	93	参加者数	1	○
2018/7/25	2018/7/27	7/25~27	ひばの里	備北夏まつり	はぶ草茶づくり体験	12	参加者数	3	○
2018/8/1	2018/8/26	8/1~8/26	備北夏まつり	備北夏まつり	カプトムシのお絵かき作品展	42,130	期間中入園者数	1	
2018/8/11	2018/8/12	8/11・12	備北夏まつり	備北夏まつり	本と音楽と星室マルシェ	8,218	期間中入園者数	2	
2018/8/11	2018/8/12	8/11・12	備北夏まつり	備北夏まつり	ひまわりの切り花体験	614	参加者数	2	○
2018/8/18	2018/8/19	8/18・19	備北夏まつり	備北夏まつり	トマトのもぎ取り体験	87	参加者数	2	○
2018/9/18	2018/10/21	9/18~10/21	ひばの里	備北コスモスピクニック	第29回中国山地豊かな自然写真展	60,090	期間中入園者数	1	
2018/9/18	2018/10/21	9/18~10/21	ひばの里	備北コスモスピクニック	木の赤ちゃんと吉良民の子守唄	60,090	期間中入園者数	1	
2018/9/18	2018/9/30	9/18~30	ひばの里	備北コスモスピクニック	月見飾り展示	14,337	期間中入園者数	1	
2018/9/18	2018/10/21	9/18~10/21	ひばの里	備北コスモスピクニック	秋の鳴く虫展	403	参加者数	1	○
2018/9/22	2018/9/23	9/22・23	ひばの里	備北コスモスピクニック	稲刈り体験	373	参加者数	2	○
2018/9/23	2018/10/14	2018/9/23、10/8・14	ひばの里	備北コスモスピクニック	秋の神楽	18,751	期間中入園者数	3	
2018/9/29	2018/9/29	2018/9/29	備北コスモスピクニック	備北コスモスピクニック	庄原さとやまガーデンショー2018&パンマルシェ	706	期間中入園者数	1	
2018/10/7	2018/10/7	2018/10/7	ひばの里	備北コスモスピクニック	稲こぎ体験	193	参加者数	1	○
2018/10/7	2018/10/7	2018/10/7	備北コスモスピクニック	備北コスモスピクニック	さとやままつり	10,575	期間中入園者数	1	
2018/10/13	2018/10/14	10/13・14	備北コスモスピクニック	備北コスモスピクニック	コスモスの切り花体験	1,543	参加者数	2	○
2018/10/14	2018/10/14	2018/10/14	備北コスモスピクニック	備北コスモスピクニック	NAVA-1フェスタ	8,173	期間中入園者数	1	
2018/10/14	2018/10/14	2018/10/14	備北コスモスピクニック	備北コスモスピクニック	NAVA-1フェスタ ・まきご親察会	40	参加者数	1	○
2018/10/21	2018/10/21	2018/10/21	備北コスモスピクニック	備北コスモスピクニック	第18回こどもまつり	7,181	期間中入園者数	1	
2018/10/21	2018/10/21	2018/10/21	備北コスモスピクニック	備北コスモスピクニック	第12回庄原錦鯉同好会 品評会	7,181	期間中入園者数	1	
2018/10/21	2018/10/21	2018/10/21	備北コスモスピクニック	備北コスモスピクニック	金魚すくい	118	参加者数	1	○
2018/10/21	2018/10/21	2018/10/21	ひばの里	備北コスモスピクニック	白井朝香 シターコンサート ~百余の弦で紡ぐ天空の美楽~	7,181	期間中入園者数	1	
2018/10/28	2018/10/28	2018/10/28	備北コスモスピクニック	備北コスモスピクニック	第45回錦鯉品評会	2,693	期間中入園者数	1	
2018/11/3	2018/11/3	2018/11/3			明治150年記念講演会	76	参加者数	1	○
2018/11/10	2018/11/10	2018/11/10	備北イルミ	備北イルミ	ILLUMIセレモニー	8,467	期間中入園者数	1	
2018/11/10	2018/12/22	11/10・17・23・12/1・8・15・22	備北イルミ	備北イルミ	ILLUMI&火花のコラポ	60,050	期間中入園者数	7	
2018/11/10	2018/12/24	11/10・17・25・12/1・8・15・24	ひばの里	備北イルミ	影絵劇	52,190	期間中入園者数	7	
2018/11/10	2018/12/22	11/10・17・23・24・12/8・15・22	備北イルミ	備北イルミ	ILLUMI LIVE	61,351	期間中入園者数	7	
2018/11/10	2018/12/24	11/10・11・17・18・23~25、 12/1・2・8・9・15・16・22~24	ひばの里	備北イルミ	レトロなレコードコンサート	110,510	期間中入園者数	16	
2018/11/10	2019/1/14	11/10~1/14	ひばの里	備北イルミ	絵本図書館	170,491	期間中入園者数	1	
2018/11/10	2019/1/14	11/10~1/14	ひばの里	備北イルミ	七夕さまの竹灯り	170,491	期間中入園者数	1	
2018/11/10	2019/1/14	11/10~1/14	ひばの里	備北イルミ	ふくろうの森作品展	170,491	期間中入園者数	1	
2018/11/10	2019/1/14	11/10~1/14	ひばの里	備北イルミ	彩り鮮やかな和紙あり展	170,491	期間中入園者数	1	
2018/11/10	2019/1/14	11/10~1/14	備北イルミ	備北イルミ	ウィッシュロード	29,747	参加者数	62	○
2018/11/10	2019/1/14	11/10~1/14	ひばの里	備北イルミ	庄原格致高等学校写真部作品展	170,491	期間中入園者数	1	
2018/11/10	2018/12/24	11/10・11・17・18・23~25、 12/1・2・8・9・15・16・22~24	ひばの里	備北イルミ	機織り影絵(実演)	110,510	期間中入園者数	16	
2018/11/10	2019/1/14	11/12~16・19~22・26~30、 12/3~7・10~14・17~21・25~30、1/2~14	ひばの里	備北イルミ	機織り影絵(投影)	101,813	期間中入園者数	1	
2018/11/10	2019/1/14	11/10~1/14	備北イルミ	備北イルミ	オリジナルツリー作品展	170,491	期間中入園者数	1	
2018/11/11	2019/1/14	11/11~24・26~30、12/1~30、1/2~14	備北イルミ	備北イルミ	点灯カウントダウン	452	参加者数	62	○
2018/11/23	2018/11/24	11/23・24	ひばの里	備北イルミ	茅葺屋根の書き替え体験	223	参加者数	2	○
2018/11/25	2018/11/25	2018/11/25	備北イルミ	備北イルミ	カーブ選手とのふれあいイベント	5,719	期間中入園者数	1	

委託費のみで行ったもの

備考○=参加者数(人)対象

日付(開始)	日付(終了)	開催日	開催施設	行事名	行事内容	参加者数(人)	参加者数区分	回数(回)	備考		
2018/12/1	2018/12/1	2018/12/1		備北イルミ	広島県広島市 児童虐待防止・里親制度推進キャンペーンPR	公演	広島県児童虐待防止キャンペーンとして、エレクトーンコンサートや安芸戦士メープルカイザーのヒーローショーを行いお楽しみいただいた	9,493	期間中入園者数	1	
2018/12/9	2018/12/9	2018/12/9		備北イルミ	9ジラジ!クリスマスツリー・デコレーションコンテスト		HFMとコラボし、大学生3チームによるツリーの飾りつけバトルを行った	3,336	期間中入園者数	1	
2018/12/24	2018/12/24	2018/12/24		備北イルミ	クリスマスプレゼント		社会福祉法人翠庄会の方が作ったクッキーを、サンタに扮したスタッフが子供たちに配布しプレゼントした	100	参加者数	1	
2018/12/30	2018/12/30	2018/12/30		ひばの里	備北イルミ		年越しそばをふるまってお楽しみいただいた	100	参加者数	1	○
2019/1/2	2019/1/3	1/2・3		ひばの里	備北イルミ		ひばの里で収穫したもち米で餅をつき、先着100名様へつきたてのお餅をふるまう	330	参加者数	2	○
2019/1/6	2019/1/6	2019/1/6		ひばの里	備北イルミ		七草粥のおもてなし	100	参加者数	1	○
2019/1/13	2019/1/13	2019/1/13		ひばの里	備北イルミ		成人を祝い、一年の無病息災の祈願し季節の色を表した「5食」の餅を順番につき、つきたてのお餅のふるまいを行う	380	参加者数	1	
2019/1/13	2019/1/13	2019/1/13		ひばの里	備北イルミ	公演	新春神楽公演(宮乃木神楽団)	4,907	期間中入園者数	1	
2019/1/14	2019/1/14	2019/1/14					とんど焼き	64	参加者数	1	○
2019/1/19	2019/2/24	1/19~2/24		ひばの里		展示	冬咲きばたん展	10,353	期間中入園者数	1	
2019/1/19	2019/2/11	1/19~2/11		ひばの里			節分料理のおもてなし	5,682	期間中入園者数	1	
2019/1/20	2019/1/27	1/20・27		ひばの里			豆餅つき	60	参加者数	2	○
2019/1/27	2019/2/10	1/27、2/3・10					水鳥観察会	32	参加者数	3	○
2019/1/27	2019/1/27	2019/1/27					雪あそびコーナー	2	参加者数	1	○
2019/2/2	2019/2/3	2/2・3		ひばの里			節分豆まき	85	参加者数	2	○
2019/2/9	2019/2/11	2/9~11		ひばの里			むしろ織り体験	29	参加者数	3	○
2019/2/23	2019/3/31	2/23~3/31		ひばの里			ひな菓子のおもてなし	22,345	期間中入園者数	1	
2019/2/24	2019/2/24	2019/2/24		ひばの里			ひな餅つき	250	参加者数	1	○
2019/2/26	2019/3/17	2/26~3/17		ひばの里			紙コップと折り紙を使った簡単ひな飾りづくり体験をお楽しみいただいた	128	参加者数	18	○
2019/3/2	2019/3/10	3/2~10			展示		インドアガーデン	4,179	期間中入園者数	1	
2019/3/31	2019/3/31	2019/3/31		ひばの里			琴の音色をお楽しみいただいた	1,725	期間中入園者数	1	

委託費で行うが材料代等実費は公園利用者から徴収したもの

日付(開始)	日付(終了)	開催日	開催施設	行事名	行事内容	参加者数(人)	参加者数区分	回数(回)	備考
2018/4/1	2019/3/31	4/1・7・8・14・15・21・22・25・28~30、5/1~6・12・13・19・20、6/2・3・9・10・16・17・23・24・30、7/1・8・14・15・16・21・22・25・28、8/4~15・18~21・25~27、9/1・2・8・9・14・22~24・27・29、10/7・8・13・14・20・21・27・28、11/14、3/21・23・24・30・31	ひばの里	木と暮らしの雑貨づくり体験	ペンダント、写真立て、バズルなどお作りいただいた	2168	参加者数	82	○
2018/4/1	2019/3/29	4/1・25・28・29、5/1・11~13・19・20、6/16・17・21、7/8・20・21・22・23・27、8/6~11・20・21・25~28、9/1・2、10/27・28、11/14・16・17・18、12/1・2・15・16、1/5・6・12~14・26・27・31、2/9~11・19、3/9・10・15・23・24・26・28・29	ひばの里	手打ちそばづくり体験	庄原産のそば粉を用いて作るそば打ち体験	1288	参加者数	63	○
2018/4/1	2018/4/8	4/1・7・8	スイセンファンタジー	スイセンCafé	ハンドドリップコーヒーを味わっていただいた	162	参加者数	3	○
2018/4/7	2018/4/8	4/7・8	ひばの里	スイセンファンタジー	桜押し売りが体験できる押し売りが体験	59	参加者数	2	○
2018/4/7	2018/11/18	4/7・8、5/26・27、6/13、7/28、9/25・29、11/17・18	ひばの里	草木染め体験	春の草花を使って草木染め体験していただいた	108	参加者数	10	○
2018/4/8	2019/3/10	4/8、7/8、8/12、10/14、11/11、12/9、3/10	ひばの里	小刀づくり体験	本格的な鍛冶(かじ)の工程を体験していただいた	30	参加者数	7	○
2018/4/14	2018/10/21	4/14・15・21・22・28~30、5/3~6、7/15・22、8/5・11~13・19・26、9/22~24、10/7・8・13・14・20・21	備北コスモスビクニック	カナディアンカヌー体験	乗り方のレクチャーの後、自由に漕いで楽しんでいただいた	2163	参加者数	28	○
2018/4/8	2018/10/21	4/8・15・22・29・30、5/3~6・13、9/23・24、10/8・10/14・21	ひばの里	備北コスモスビクニック	抹茶とお茶うけのお菓子で、さつやま屋敷離れでくつろいでいただいた	883	参加者数	15	○
2018/4/14	2018/10/7	4/14・21、10/7	ひばの里	備北コスモスビクニック	お茶席	189	参加者数	3	○
2018/4/14	2018/10/7	4/14・21、10/7	ひばの里	備北コスモスビクニック	着物着付け体験	65	参加者数	3	○
2018/4/14	2018/4/15	4/14・15	ひばの里	備北花ビクニック	山菜おこわづくり体験	73	参加者数	2	○

委託費で行うが材料代等実費は公園利用者から徴収したのも

日付(開始)	日付(終了)	開催日	開催施設	行事名		行事内容	参加者数(人)	参加者数区分	回数(回)	備考	
2018/4/14	2018/10/14	4/14・15、5/19・20、6/9・10、7/21・22、8/18・19、9/8・9、10/13・14	ひばの里	備北コスモスビクニック	志和地楽の陶芸教室	粘土をこねてカップや皿をお作りいただいた	224	参加者数	14	○	
2018/4/14	2018/5/6	4/14・15・21・22・28~30、5/3~6		備北花ビクニック	森 c a f e	ハンドドリッブコーヒーを森の中で味わっていただいた	234	参加者数	11	○	
2018/4/14	2018/10/21	4/14・15・21・22・28~30、5/3~6、9/22~24、10/7・8・13・14・20・21		備北コスモスビクニック	ハンモック体験	ハンモックでのんびりと時間を過ごしていただいた	195	参加者数	20	○	
2018/4/21	2018/4/22	4/21・22	ひばの里	備北花ビクニック	たけのご掘り体験	園内の竹林でたけのご掘りを、上の農家でたけのご料理を試食していただいた	90	参加者数	2	○	
2018/4/21	2018/12/9	4/21・22、7/8、10/20・21、12/8・9	ひばの里		型染め教室	台紙の上に型紙を置いて色づけをしてお楽しみいただいた	120	参加者数	7	○	
2018/4/22	2018/10/21	4/22、10/21		備北コスモスビクニック	森の感謝祭 ・森のビザづくり体験	ビザ釜を使ったビザづくりをお楽しみいただいた	131	参加者数	2	○	
2018/4/22	2018/4/22	4/22		備北花ビクニック	森の感謝祭 ・ビー玉作り体験	ビー玉作りをお楽しみいただいた	64	参加者数	1	○	
2018/4/22	2018/4/22	4/22		備北花ビクニック	森の感謝祭 ・森のバチンコづくり体験	木の笑などを使ったバチンコづくりをお楽しみいただいた	30	参加者数	1	○	
2018/4/22	2018/4/22	4/22		備北花ビクニック	森の感謝祭 ・竹の弓矢づくり体験	竹の弓矢づくりをお楽しみいただいた	32	参加者数	1	○	
2018/4/22	2018/10/21	4/22、10/21		備北コスモスビクニック	森の感謝祭 ・竹のロールパン作り体験	竹を使ったロールパン作りをお楽しみいただいた	42	参加者数	2	○	
2018/4/22	2018/4/22	4/22		備北花ビクニック	森の感謝祭 ・森の灯り作り体験	森の木を使った灯り作りをお楽しみいただいた	11	参加者数	1	○	
2018/4/22	2018/4/22	4/22		備北花ビクニック	森の感謝祭 ・森の燻製作り体験	森の中で燻製作りをお楽しみいただいた	14	参加者数	1	○	
2018/4/22	2018/4/22	4/22		備北花ビクニック	森の感謝祭 ・いちごあめ作り体験	いちごあめ作りをお楽しみいただいた	58	参加者数	1	○	
2018/4/28	2018/4/28	4/28		備北花ビクニック	もりもりしょくあるき	ガイドボランティアと一緒に自然を観察しながら、森のめぐみ味わっていただいた	0	参加者数	1	○	
2018/4/28	2018/4/30	4/28~30	ひばの里	備北花ビクニック	春の花の寄せ植え教室	季節にあった様々な植物を使用した寄せ植え体験をお楽しみいただいた	100	参加者数	3	○	
2018/4/28	2018/10/8	4/28~30、10/7・8		備北コスモスビクニック	FLOWERワークショップ ・ジェルキャンドル体験	ジェルキャンドルづくりをお楽しみいただいた	297	参加者数	5	○	
2018/4/28	2018/5/5	4/28~30、5/3~5		備北花ビクニック	FLOWERワークショップ ・春のハーバリウム	春の花を使ったハーバリウム作りをお楽しみいただいた	556	参加者数	6	○	
2018/4/28	2018/5/6	4/28~30、5/3~6		備北花ビクニック	FLOWERワークショップ ・ジェルボタニカルランタン	花にちなんだキャンドルづくりをお楽しみいただいた	333	参加者数	7	○	
2018/4/29	2018/10/7	4/29・30、9/23、10/7	ひばの里	備北コスモスビクニック	ペーパーナイフづくり体験	ペーパーナイフを作ってお楽しみいただいた	91	参加者数	4	○	
2018/4/30	2018/10/14	4/30、5/6、9/22~24、10/13・14		備北コスモスビクニック	FLOWERワークショップ ・革の小物づくり	花にちなんだ革の小物づくりをお楽しみいただいた	182	参加者数	7	○	
2018/4/30	2018/9/23	4/30、5/4、8/5・11・12、9/23		備北コスモスビクニック	ツリークライミング	ツリークライミングを体験して備北の自然を感じていただいた	223	参加者数	6	○	
2018/4/30	2018/4/30	4/30	ひばの里	備北花ビクニック	春の山菜料理作り	園内で収穫したふきを使った料理を体験していただいた	44	参加者数	1	○	
2018/5/3	2018/8/5	5/3・4、8/4・5	ひばの里	備北夏まつり	柏餅づくり体験	春夏のお菓子づくりで柏餅を作ってお楽しみいただいた	338	参加者数	4	○	
2018/5/3	2018/8/12	5/3・4、8/11・12	ひばの里	備北花ビクニック	東城土鈴絵付け教室	素焼きの土鈴に絵付けをする体験	238	参加者数	4	○	
2018/5/4	2018/9/29	5/4・5、9/29	ひばの里	備北コスモスビクニック	機織り体験	かつて使用されていた機織りの体験をしていただいた	47	参加者数	3	○	
2018/5/4	2018/5/5	5/4、5		備北花ビクニック	FLOWERワークショップ ・みどりの日・こどもの日プレミアムワークショップ はこにわgardening	はこにわワークショップをお楽しみいただいた	197	参加者数	2	○	
2018/5/4	2018/5/4	2018/5/4		備北花ビクニック	青空ハンドメイドマーケット ・がま口バッグ	がま口バッグ作りをお楽しみいただいた	45	参加者数	1	○	
2018/5/4	2018/5/4	2018/5/4		備北花ビクニック	青空ハンドメイドマーケット ・モビール	モビール作りをお楽しみいただいた	18	参加者数	1	○	
2018/5/4	2018/5/4	2018/5/4		備北花ビクニック	青空ハンドメイドマーケット ・グラスアート	グラスアートを体験していただいた	104	参加者数	1	○	
2018/5/4	2018/5/4	2018/5/4		備北花ビクニック	青空ハンドメイドマーケット ・フェイスペイント	フェイスペイントを体験していただいた	25	参加者数	1	○	
2018/5/4	2018/5/4	2018/5/4		備北花ビクニック	青空ハンドメイドマーケット ・木工チェア	木工体験をお楽しみいただいた	25	参加者数	1	○	
2018/5/4	2018/5/4	2018/5/4		備北花ビクニック	青空ハンドメイドマーケット ・アロマフレグランススプレー	アロマフレグランススプレーをお作りいただいた	12	参加者数	1	○	
2018/5/4	2018/5/4	2018/5/4		備北花ビクニック	青空ハンドメイドマーケット ・フラワーアレンジ	フラワーアレンジ作品づくりをお楽しみいただいた	42	参加者数	1	○	
2018/5/4	2018/5/4	2018/5/4		備北花ビクニック	青空ハンドメイドマーケット ・ブックカバー	ブックカバーづくりをお楽しみいただいた	1	参加者数	1	○	
2018/5/4	2018/5/4	2018/5/4		備北花ビクニック	青空ハンドメイドマーケット ・ハンドマッサージ	ハンドマッサージを体験していただいた	13	参加者数	1	○	
2018/5/5	2018/5/5	2018/5/5	ひばの里	備北花ビクニック	昔遊び体験	昔懐かしい遊び道具を作り、遊び方も指導してお楽しみいただいた	53	参加者数	1	○	
2018/5/5	2018/5/6	5/5・6	ひばの里	備北花ビクニック	ちまきづくり体験	春のお菓子づくりでちまきを作ってお楽しみいただいた	133	参加者数	2	○	
2018/5/6	2018/8/26	5/6、8/25・26	ひばの里	備北花ビクニック	ミニ機織り	卓上サイズの織機を使った簡単な機織り体験をお楽しみいただいた。	63	参加者数	3	○	

委託費で行うが材料代等実費は公園利用者から徴収したもの

日付(開始)	日付(終了)	開催日	開催施設	行事名	行事内容	参加者数(人)	参加者数区分	回数(回)	備考	
2018/5/12	2018/11/11	5/12・13、11/10・11	ひばの里	革の小物づくり	スマホポシェットや動物のストラップなど、革を使った小物づくりをお楽しみいただいた	109	参加者数	4	○	
2018/5/26	2018/5/27	5/26・27	ひばの里	初夏の花物語	古代たたら鉄づくり体験(一泊二日)	134	参加者数	2	○	
2018/5/26	2019/2/24	5/26・27、6/2・3、10/13・14、11/10・11、2/23・24	ひばの里		こんにゃくづくり体験	302	参加者数	10	○	
2018/6/9	2018/6/10	6/9・10	ひばの里	初夏の花物語	ほたるおこわづくり体験	35	参加者数	2	○	
2018/6/9	2018/6/17	6/9・10・16・17	ひばの里	初夏の花物語	梅ジュースづくり体験	163	参加者数	4	○	
2018/6/23	2018/6/24	6/23・24	ひばの里	初夏の花物語	笹まきづくり体験	83	参加者数	2	○	
2018/6/23	2018/7/1	6/23・24・30、7/1	ひばの里	初夏の花物語	ミニ七夕づくり体験	130	参加者数	4	○	
2018/6/30	2018/7/1	2018/6/30、7/1	ひばの里	初夏の花物語	七夕ちらし寿司づくり体験	39	参加者数	2	○	
2018/7/14	2018/7/16	7/14~16	ひばの里	備北夏まつり	夏のお菓子づくり体験 ・わらび餅	168	参加者数	3	○	
2018/7/14	2018/7/31	7/14~31	ひばの里	備北夏まつり	ナゾトキアドベンチャー ニンジャクエスト〜ひば秋夜大戦記〜	3,474	参加者数	43	○	
2018/7/14	2018/8/20	7/14~8/20	備北夏まつり	カブトムシのダンボールクラフト	ノリやハサミを使わずに組み立てることができる工作キットで昆虫をつくっていただけ。	1,737	参加者数	43	○	
2018/7/14	2018/8/15	7/14~16、8/13~15	ひばの里	備北夏まつり	山野草の寄せ植え	83	参加者数	6	○	
2018/7/21	2018/7/22	7/21・22	備北夏まつり		ほしぞら体験	30	参加者数	1	○	
2018/7/21	2018/8/26	7/21・22・28、8/4~15・18・19・25・26	ひばの里	備北夏まつり	竹の道具づくり体験	950	参加者数	22	○	
2018/7/21	2018/8/26	7/21・22・28、8/1~15・18・19・25・26	ひばの里	備北夏まつり	野菜の丸かじり体験	735	参加者数	19	○	
2018/7/28	2018/7/28	2018/7/28	ひばの里	備北夏まつり	夏のお菓子づくり体験 ・しそ寒天	28	参加者数	1	○	
2018/8/4	2018/8/5	8/4・5	ひばの里	備北夏まつり	型染めうちわ	59	参加者数	2	○	
2018/8/4	2018/8/12	8/4・5・11・12	ひばの里	備北夏まつり	大流しうどん	415	参加者数	4	○	
2018/8/5	2018/8/11	8/5・11	備北夏まつり		カブトムシの育て方講座	386	参加者数	2	○	
2018/8/12	2018/8/15	8/12~15	ひばの里	備北夏まつり	夏のお菓子づくり体験 ・梅寒天	215	参加者数	4	○	
2018/8/18	2018/8/19	8/18・19	ひばの里	備北夏まつり	夏のお菓子づくり体験 ・水ようかん	140	参加者数	2	○	
2018/9/8	2018/9/9	9/8・9	ひばの里		さつまいも蒸しパン作り	24	参加者数	2	○	
2018/9/22	2018/9/24	9/22~24	ひばの里	備北コスモスピクニック	和の寄せ植え体験	93	参加者数	3	○	
2018/9/22	2018/9/24	9/22~24	ひばの里	備北コスモスピクニック	月見団子づくり	194	参加者数	3	○	
2018/9/22	2018/10/14	9/22~24、10/7・8・14	備北コスモスピクニック	FLOWERワークショップ ・クラッシュキャンドルとレジンのアクセサリー	レジンにキャンドルとドライフラワーを閉じ込めたオリジナルアクセサリーを作っていた。	299	参加者数	6	○	
2018/9/22	2018/9/24	9/22~24	備北コスモスピクニック	FLOWERワークショップ ・ナチュラルフラワーのハーバリウム	淡い色の花を使ったナチュラルなハーバリウムを作っていた。	58	参加者数	3	○	
2018/9/22	2018/9/24	9/22~24	備北コスモスピクニック	FLOWERワークショップ ・ネイティブフラワーのスワッグ	ドライフラワーなどを使ったスワッグづくりをお楽しみいただいた。	17	参加者数	3	○	
2018/9/29	2018/9/29	2018/9/29	ひばの里	備北コスモスピクニック	栗おこわづくり	30	参加者数	1	○	
2018/10/6	2018/10/8	10/6~8	ひばの里	備北コスモスピクニック	栗おこわづくり	124	参加者数	3	○	
2018/10/7	2018/10/7	10/7	備北コスモスピクニック	Mono/coto Market-モノ・コトマーケット ・がま口バッグ・ハーバリウム	がま口、ハーバリウムを青空の下で作っていた	24	参加者数	1	○	
2018/10/7	2018/10/7	10/7	備北コスモスピクニック	Mono/coto Market-モノ・コトマーケット ・タイルワークショップ	様々なタイルを組み合わせて、タイルコースター、鍋敷き、タールプレート等を作っていた	7	参加者数	1	○	
2018/10/7	2018/10/7	10/7	備北コスモスピクニック	Mono/coto Market-モノ・コトマーケット ・グラスアート体験	乾くと透明になる不思議なガラス絵具で塗り絵をお楽しみいただいた	13	参加者数	1	○	
2018/10/7	2018/10/7	10/7	備北コスモスピクニック	Mono/coto Market-モノ・コトマーケット ・エッグシェーカーづくりワークショップ	手作りエッグシェーカーをつくって実際に音楽に合わせてリズムをとる体験をしていた	27	参加者数	1	○	
2018/10/7	2018/10/7	10/7	備北コスモスピクニック	Mono/coto Market-モノ・コトマーケット ・一筆書き似顔絵ワークショップ	一筆書き似顔絵ワークショップをお楽しみいただいた	23	参加者数	1	○	
2018/10/7	2018/10/7	10/7	備北コスモスピクニック	Mono/coto Market-モノ・コトマーケット ・ネジコマづくりワークショップ	おじを組み合わせたオリジナルコマをつくって対戦していた	75	参加者数	1	○	
2018/10/7	2018/10/7	10/7	備北コスモスピクニック	Mono/coto Market-モノ・コトマーケット ・自分だけのオリジナルトートバッグづくり	トートバックに様々な装飾をして自分だけの特別なバッグを作っていた	2	参加者数	1	○	
2018/10/7	2018/10/7	10/7	備北コスモスピクニック	Mono/coto Market-モノ・コトマーケット ・写真で伝える感謝の気持ち	記念日や家族の思い出に普段はなかなか伝えられない思いを写真にしていた	3	参加者数	1	○	
2018/10/7	2018/10/8	10/7・8	備北コスモスピクニック	プレミアムガーデニング はこにわgardening	はこにわワークショップをお楽しみいただいた	81	参加者数	2	○	
2018/10/7	2018/10/8	10/7・8	ひばの里	備北コスモスピクニック	秋の和風寄せ植え体験	多肉植物などを使った和の寄せ植えをお楽しみいただいた	57	参加者数	2	○
2018/10/7	2018/10/14	10/7・8・13・14	備北コスモスピクニック	FLOWERワークショップ ・アロマキャンドルとボトルフラワーづくり	ドライフラワーを使った作品づくりをお楽しみいただいた	55	参加者数	3	○	
2018/10/13	2018/10/14	10/13・14	備北コスモスピクニック	FLOWERワークショップ ・多肉deスキレット	多肉植物などを使った寄せ植えをお楽しみいただいた	55	参加者数	2	○	
2018/10/20	2018/10/21	10/20・21	ひばの里	備北コスモスピクニック	豆腐づくり	89	参加者数	2	○	

委託費で行うが材料代等実費は公園利用者から徴収したのも

日付(開始)	日付(終了)	開催日	開催施設	行事名	行事内容	参加者数(人)	参加者数区分	回数(回)	備考	
2018/10/21	2018/10/21	10/21		備北コスモスピクニック 森の感謝祭 ・森のCafé	森の中でコーヒーの豆挽き体験をお楽しみいただいた	49	参加者数	1	○	
2018/10/21	2018/10/21	10/21		備北コスモスピクニック 森の感謝祭 ・ポップコーンづくり	森の中で子どもたちの作った出来たてのポップコーンをお楽しみいただいた	27	参加者数	1	○	
2018/10/21	2018/10/21	10/21		備北コスモスピクニック 森の感謝祭 ・森あそび	りんごめづりや松ぼっくりなどを使った工作をお楽しみいただいた	55	参加者数	1	○	
2018/10/21	2018/10/21	10/21		備北コスモスピクニック 森の感謝祭 ・蜜蝋ろうそく作り	蜜蝋を使ったろうそく作りをお楽しみいただいた	10	参加者数	1	○	
2018/10/21	2018/10/21	10/21		備北コスモスピクニック 森の感謝祭 ・射的	木や紙を使った射的で遊んでいただいた	16	参加者数	1	○	
2018/10/21	2018/10/21	10/21		備北コスモスピクニック 森の感謝祭 ・蜜蝋ハンドクリーム作り	蜜蝋を使ったハンドクリーム作りをお楽しみいただいた	10	参加者数	1	○	
2018/10/21	2018/10/21	10/21		備北コスモスピクニック 森の感謝祭 ・木の串づくり	木の串を使ってレースをお楽しみいただいた	3	参加者数	1	○	
2018/10/21	2018/10/21	10/21		備北コスモスピクニック 森の感謝祭 ・カブトムシの幼虫鑑賞体験	森の森校の会場で育ったカブトムシの幼虫を探す体験をしていただいた	1	参加者数	1	○	
2018/10/21	2018/10/21	10/21		備北コスモスピクニック 森の感謝祭 ・森のマリオネット	木の枝や木の実を使ってマリオネットを作っていた	4	参加者数	1	○	
2018/10/21	2018/10/21	10/21		備北コスモスピクニック 森の感謝祭 ・まがたまづくり	まがたまづくりをお楽しみいただいた	9	参加者数	1	○	
2018/10/25	2018/10/25	10/25		第21回宮備北丘陵公園 グラウンド・ゴルフ大会	グラウンドゴルフ大会を開催し、参加者の皆さんにお楽しみいただいた	228	参加者数	1	○	
2018/11/4	2018/11/4	11/4	ひばの里		干し柿づくり体験	6	参加者数	1	○	
2018/11/10	2018/12/16	11/10・11、12/15・16		備北イルミ ILLUMIワークショップ ・イヴェルナムドームアレンジ	ガラスドームブリザードフワワーやドングリなどの木の実を使ってアレンジする体験をお楽しみいただいた。	168	参加者数	4	○	
2018/11/17	2018/12/2	11/17・18、12/1・2		備北イルミ ILLUMIワークショップ ・草の小物づくり	草を使ってキーホルダーやカバンなどをつくる体験をお楽しみいただいた。	153	参加者数	4	○	
2018/11/23	2018/11/25	11/23～25		備北イルミ ILLUMIワークショップ ・純銀粘土でオリジナルチャームづくり	純銀粘土を使ってオリジナルチャームをつくる体験をお楽しみいただいた。	78	参加者数	3	○	
2018/11/23	2018/11/25	11/23～25	ひばの里	備北イルミ	和紙を使ったランプシェードづくり体験をお楽しみいただいた	140	参加者数	3	○	
2018/11/23	2018/11/25	11/23～25	ひばの里	備北イルミ	蒸しまんじゅうづくり体験をお楽しみいただいた	178	参加者数	3	○	
2018/12/1	2018/12/2	12/1・2	ひばの里	備北イルミ	クリスマス寄せ植え	93	参加者数	2	○	
2018/12/8	2018/12/9	12/8・9	ひばの里	備北イルミ	大学いもづくり	80	参加者数	2	○	
2018/12/8	2018/12/9	12/8・9		備北イルミ ILLUMIワークショップ ・ジェルキャンドルづくり	ジェルキャンドルづくりをお楽しみいただいた	58	参加者数	2	○	
2018/12/15	2018/12/15	12/15		備北イルミ	空から見える景色	89	参加者数	1	○	
2018/12/15	2018/12/16	12/15・16	ひばの里	備北イルミ	蜜蝋を使ったキャンドル作り体験をお楽しみいただいた	67	参加者数	2	○	
2018/12/22	2018/12/22	12/22	ひばの里	備北イルミ	柚子味噌づくり体験	48	参加者数	1	○	
2018/12/22	2018/12/22	12/22		備北イルミ ILLUMIワークショップ ・スノーマンのマラカスづくり	トルペイントとマラカスづくりをお楽しみいただいた	9	参加者数	1	○	
2018/12/23	2018/12/23	12/23		備北イルミ ILLUMIワークショップ ・花手箱やボックスフラワーとハーバリウムづくり	お好きな花を選んでいただき、花手箱やボックスフラワー、ハーバリウム作りをお楽しみいただいた	64	参加者数	1	○	
2018/12/24	2018/12/24	12/24		備北イルミ ILLUMIワークショップ ・きらきらストラップとクリスマスモチーフづくり	ビーズを使ったストラップづくりをお楽しみいただいた	74	参加者数	1	○	
2018/12/22	2018/12/24	12/22～24	ひばの里	備北イルミ	リースや松ぼっくりに好きな飾りをつけ、クラフト体験をお楽しみいただいた	270	参加者数	3	○	
2018/12/23	2018/12/24	12/23・24	ひばの里	備北イルミ	かぼちゃ蒸しパンづくり	80	参加者数	2	○	
2018/12/29	2018/12/30	12/29・30	ひばの里	備北イルミ	年越しそば作り体験	45	参加者数	2	○	
2018/12/29	2018/12/30	12/29・30	ひばの里	備北イルミ	お正月フラワーアレンジ	24	参加者数	2	○	
2019/1/2	2019/1/3	1/2・3	ひばの里	備北イルミ	さとやまかきん(正月雑煮)	地元農家のおかきんや郷土料理づくりの達人たちが手料理でおもてなしを行う	33	参加者数	2	○
2019/1/19	2019/1/20	1/19・20	ひばの里	備北イルミ	切り干し大根づくり体験	大根を薄切りにしわらに挟んで干す、昔ながらの切り干し大根づくりをお楽しみいただいた	15	参加者数	2	○
2019/2/2	2019/2/3	2/2・3	ひばの里	備北イルミ	寒仕込み味噌づくり体験	豆の風味豊かな寒仕込み味噌作り体験をお楽しみいただいた	48	参加者数	2	○
2019/2/16	2019/3/3	2/16・17、3/2・3	ひばの里	備北イルミ	ほどぎづくり体験	ひな祭りにもち米を使って作る、この地方ならではのお菓子づくりをお楽しみいただいた	119	参加者数	4	○
2019/2/16	2019/2/24	2/16・17・23・24	ひばの里	備北イルミ	伝承和紙折紙教室	伝承和紙を使ったひな人形づくり体験をお楽しみいただいた	80	参加者数	4	○
2019/2/17	2019/2/17	2019/2/17	ひばの里	備北イルミ	とうろう菓子づくり体験	庄原市総領町に伝わる、籠飾り用のとうろう菓子づくりをお楽しみいただいた	28	参加者数	1	○
2019/3/16	2019/3/21	3/16・17・21	ひばの里	備北イルミ	おはぎづくり体験	秋の郷土料理作りでおはぎを作って楽しみいただいた	116	参加者数	3	○
2019/3/30	2019/3/31	3/30・31	ひばの里	スイセンファンタジー	桜蒸しパンづくり体験	さくらを使った蒸しパンづくり体験をお楽しみいただいた	102	参加者数	2	○

自主事業

日付(開始)	日付(終了)	開催施設	行事名	行事内容	参加者数(人)	参加者数区分	回数(回)	備考
2018/10/7	2018/10/7	2018/10/7	花火と神楽の共宴	神楽の公演及び約3,000発の花火の打ち上げを行った	4,273			

大型主催イベント

日付(開始)	日付(終了)	開催施設	行事名	行事内容	参加者数(人)	参加者数区分	回数(回)	備考
2018/4/1	2018/4/13		スイセンファンタジー	日本一規模(園芸品種)約150万本、700品種のスイセンをはじめ、観覧会や切り花体験など各種イベントをお楽しみいただいた	14,447	期間中入園者数	1	
2018/4/14	2018/5/13		備北花ピクニック	「総数580万本の春の花」の開花リレー、アクティビティ(体験)、カルチャー(ひばの里体験)「中国地方の歴史や文化とのふれあい」春を満喫してもらおう	97,789	期間中入園者数	1	
2018/7/14	2018/7/31		備北夏まつり	大人気のキャブトムシドームをはじめ、様々な「自然体験」、「水あそび」、「花修景」、「さとやま体験」と多くの体験イベントを開催した	56,892	期間中入園者数	1	
2018/9/18	2018/10/21		備北コスモスピクニック	約180万本のコスモスをはじめ、ジニア・ケイトウを含む約210万本の秋の花と共に、地域連携行事や・伝統文化にまつわるイベントをお楽しみいただいた	60,090	期間中入園者数	1	
2018/11/10	2019/1/14		備北イルミ	「星空」をテーマに装飾を行った70万灯の輝きのイルミネーションと、ワークショップ、コンサート、花火の打ち上げ、カーブイベントなどイベントを多数開催した	170,491	期間中入園者数	1	
2019/3/21	2019/3/31		スイセンファンタジー	日本最大級規模(園芸品種)約170万本、700品種のスイセンをはじめ、観覧会や切り花体験など各種イベントをお楽しみいただいた	12,899	期間中入園者数	1	

持込みイベント

日付(開始)	日付(終了)	開催施設	行事名	行事内容	参加者数(人)	参加者数区分	回数(回)	備考
2018/4/1	2018/4/1		ルアーフィッシング大会	「国兼池」を利用し、スポーツフィッシング大会を行う	2	参加者数	1	民間
2018/4/6	2018/4/6		結婚式の前期写真撮影	婚礼アルバムの作成のための写真撮影を行う	8	参加者数	1	民間
2018/4/8	2018/4/8		ルアーフィッシング大会	「国兼池」を利用し、スポーツフィッシング大会を行う	5	参加者数	1	民間
2018/4/13	2018/4/13		ルアーフィッシング大会	「国兼池」を利用し、スポーツフィッシング大会を行う	4	参加者数	1	民間
2018/4/15	2018/4/15		結婚式の前期写真撮影	婚礼アルバムの作成のための写真撮影を行う	8	参加者数	1	民間
2018/4/16	2018/4/16		ルアーフィッシング大会	「国兼池」を利用し、スポーツフィッシング大会を行う	5	参加者数	1	民間
2018/4/17	2018/4/17		庄原格致高等学校集會	庄原格致高等学校レクリエーションの一環で、イベントを行う	364	参加者数	1	民間
2018/4/18	2018/4/18		結婚式の前期写真撮影	婚礼アルバムの作成のための写真撮影を行う	8	参加者数	1	民間
2018/4/20	2018/4/20		競技会	ドローンの飛行訓練を行う	1	参加者数	1	民間
2018/4/26	2018/4/26		写真撮影会	花の広場で写真撮影会を行う	10	参加者数	1	民間
2018/4/28	2018/4/28		チャイルドシート調査	第1駐車場での目視・聞き取りによるチャイルドシートの着用調査を行う	4	参加者数	1	民間
2018/5/3	2018/5/3		アロマシャボン体験	大芝生広場で香りのついたシャボン玉をとばす体験を行う	52	参加者数	1	民間
2018/5/9	2018/5/9		結婚式の前期写真撮影	婚礼アルバムの作成のための写真撮影を行う	8	参加者数	1	民間
2018/5/12	2018/5/12		野外コンサート	SEKAI NO OWARIの野外コンサートを行った	18,565	参加者数	1	民間
2018/5/12	2018/5/12		募金活動	保護犬・猫の里親探しの場として募金会を行うと共に、募金活動を行った	424	参加者数	1	民間
2018/5/18	2018/5/18		ルアーフィッシング大会	「国兼池」を利用し、スポーツフィッシング大会を行う	6	参加者数	1	民間
2018/5/20	2018/5/20		ルアーフィッシング大会	「国兼池」を利用し、スポーツフィッシング大会を行う	5	参加者数	1	民間
2018/5/22	2018/5/22		ルアーフィッシング大会	「国兼池」を利用し、スポーツフィッシング大会を行う	4	参加者数	1	民間
2018/5/27	2018/5/27		結婚式の前期写真撮影	婚礼アルバムの作成のための写真撮影を行う	8	参加者数	1	民間
2018/5/29	2018/5/29		結婚式の前期写真撮影	婚礼アルバムの作成のための写真撮影を行う	8	参加者数	1	民間
2018/6/3	2018/6/3		ルアーフィッシング大会	「国兼池」を利用し、スポーツフィッシング大会を行う	5	参加者数	1	民間
2018/6/5	2018/6/5		ルアーフィッシング大会	「国兼池」を利用し、スポーツフィッシング大会を行う	5	参加者数	1	民間
2018/6/8	2018/6/8		ルアーフィッシング大会	「国兼池」を利用し、スポーツフィッシング大会を行う	5	参加者数	1	民間
2018/6/9	2018/6/9		ルアーフィッシング大会	「国兼池」を利用し、スポーツフィッシング大会を行う	5	参加者数	1	民間
2018/6/15	2018/6/15		ルアーフィッシング大会	「国兼池」を利用し、スポーツフィッシング大会を行う	5	参加者数	1	民間
2018/6/30	2018/6/30		ルアーフィッシング大会	「国兼池」を利用し、スポーツフィッシング大会を行う	5	参加者数	1	民間
2018/6/10	2018/6/10		ルアーフィッシング大会	「国兼池」を利用し、スポーツフィッシング大会を行う	5	参加者数	1	民間
2018/6/17	2018/6/17		ルアーフィッシング大会	「国兼池」を利用し、スポーツフィッシング大会を行う	5	参加者数	1	民間
2018/6/23	2018/6/23		ルアーフィッシング大会	「国兼池」を利用し、スポーツフィッシング大会を行う	5	参加者数	1	民間
2018/6/24	2018/6/24		ルアーフィッシング大会	「国兼池」を利用し、スポーツフィッシング大会を行う	5	参加者数	1	民間
2018/6/26	2018/6/26		集會	庄原市放課後児童クラブ支援員・放課後子供教室教育活動サポーター研修会	80	参加者数	1	民間
2018/6/29	2018/6/29		花苗交換会	しょうばろ花会議会員同士の交流及び新規会員獲得のための場として、花苗の交換を行う。	3	参加者数	1	民間
2018/7/1	2018/7/1		ルアーフィッシング大会	「国兼池」を利用し、スポーツフィッシング大会を行う	5	参加者数	1	民間
2018/7/11	2018/7/11		ルアーフィッシング大会	「国兼池」を利用し、スポーツフィッシング大会を行う	10	参加者数	1	民間
2018/8/6	2018/8/6		結婚式の前期写真撮影	婚礼アルバムの作成のための写真撮影を行う	6	参加者数	1	民間
2018/8/17	2018/8/17		ルアーフィッシング大会	「国兼池」を利用し、スポーツフィッシング大会を行う	8	参加者数	1	民間
2018/8/18	2018/8/19		アンケート調査	庄原市観光客動態調査事業の一環として、アンケートを行う	10	参加者数	2	民間
2018/8/27	2018/8/27		ルアーフィッシング大会	「国兼池」を利用し、スポーツフィッシング大会を行う	8	参加者数	1	民間
2018/8/29	2018/8/29		結婚式の前期写真撮影	婚礼アルバムの作成のための写真撮影を行う	5	参加者数	1	民間
2018/9/2	2018/9/2		KOKOKUフェスティバル	興南高校と庄原市観光協会主催の元、里山の駅 庄原ふらにてイベントを開催した	756	参加者数	1	民間
2018/9/2	2018/9/2		ルアーフィッシング大会	「国兼池」を利用し、スポーツフィッシング大会を行う	5	参加者数	1	民間



持込みイベント

日付(開始)	日付(終了)	開催施設	行事名	行事内容	参加者数(人)	参加者数区分	回数(回)	備考
2018/10/2	2018/10/2		第22回 広島県知事杯グラウンド・ゴルフ交換大会	会員同士の交流及び競技の普及のため、グラウンド・ゴルフ大会を開催した	535	参加者数	1	民間
2018/10/13	2018/10/13		庄原青空ダイバーシティ教室	「里山の駅 庄原ふらり」にて、バラスポーツ体験を行った	474	参加者数	1	民間
2018/10/14	2018/10/14		JAFオートテスト	マイカーを使用してオートテストを開催する	50	参加者数	1	民間
2018/10/26	2018/10/26		ルアーフィッシング大会	「国兼池」を利用し、スポーツフィッシング大会を行う	5	参加者数	1	民間
2018/10/27	2018/10/27		ルアーフィッシング大会	「国兼池」を利用し、スポーツフィッシング大会を行う	5	参加者数	1	民間
2018/10/28	2018/10/28		ルアーフィッシング大会	「国兼池」を利用し、スポーツフィッシング大会を行う	12	参加者数	1	民間
2018/11/2	2018/11/2		ルアーフィッシング大会	「国兼池」を利用し、スポーツフィッシング大会を行う	10	参加者数	1	民間
2018/11/3	2018/11/3		集会	備北地区労働者福祉協議会が、会員及びその家族が親睦を深めることを目的とするグラウンド・ゴルフ大会を開催する	100	参加者数	1	民間
2018/11/4	2018/11/4		県北ライブ&カフェフェス2018	「里山の駅 庄原ふらり」にて、県北を中心に活動している音楽仲間と飲食店によるステージイベントや出店を行った。	894	参加者数	1	民間
2018/11/15	2018/11/15		結婚式の前期写真撮影	婚礼アルバムの作成のための写真撮影を行う	8	参加者数	1	民間
2018/11/19	2018/11/19		親子でリトミック	「里山の駅 庄原ふらり」内にあるわいわいランドにて、就学前の児童及びその保護者を対象にリトミックを実施する。	20	参加者数	1	民間
2018/11/29	2018/11/29		結婚式の前期写真撮影	婚礼アルバムの作成のための写真撮影を行う	5	参加者数	1	民間
2018/11/30	2018/11/30		マラソン大会	庄原支援学校のレクリエーション活動の一環で、歩行者園路を使用してのマラソン大会を実施する	65	参加者数	1	民間
2018/12/8	2018/12/8		イベント(子育て応援講座)	「里山の駅 庄原ふらり」にて、子育て中の親子を対象とした講座を開催した	20	参加者数	1	民間
2018/12/10	2018/12/10		写真(空撮)撮影	建設弘済会月刊誌「リマーク」への掲載及びHP掲載のため、国兼池上空からドローンを用いて撮影を行う	1	参加者数	1	民間
2018/12/15	2018/12/15		婚活イベント	庄原市の結婚支援事業の一環として、单身男女の出会いの場を提供する婚活イベントを開催する	40	参加者数	1	民間
2018/12/19	2018/12/19		イベント(マダムのおしゃれ講座)	「里山の駅 庄原ふらり」にて、家庭でのテーブルセッティング講座を開催する	20	参加者数	1	民間
2018/12/20	2018/12/20		イベント(シルバーいきいき講座)	「里山の駅 庄原ふらり」にて、高齢者を対象に、認知症の予防やリハビリの実施などの健康講座を開催する	20	参加者数	1	民間
2018/12/26	2018/12/26		結婚式の前期写真撮影	婚礼アルバムの作成のための写真撮影を行う	5	参加者数	1	民間
2019/1/8	2019/1/8		イベント(子育て応援講座)	「里山の駅 庄原ふらり」にて、子育て中の親子を対象とした講座を開催した	20	参加者数	1	民間
2019/1/10	2019/1/10		イベント(シルバーいきいき講座)	「里山の駅 庄原ふらり」にて、高齢者を対象に、認知症の予防やリハビリの実施などの健康講座を開催する	20	参加者数	1	民間
2019/1/16	2019/1/16		イベント(マダムのおしゃれ講座)	「里山の駅 庄原ふらり」にて、家庭でのテーブルセッティング講座を開催する	20	参加者数	1	民間
2019/1/22	2019/1/22		イベント(子育て応援講座)	「里山の駅 庄原ふらり」にて、子育て中の親子を対象とした講座を開催した	20	参加者数	1	民間
2019/1/23	2019/1/23		イベント(マダムのおしゃれ講座)	「里山の駅 庄原ふらり」にて、家庭でのテーブルセッティング講座を開催する	20	参加者数	1	民間
2019/1/26	2019/1/26		イベント(シルバーいきいき講座)	「里山の駅 庄原ふらり」にて、高齢者を対象に、認知症の予防やリハビリの実施などの健康講座を開催する	20	参加者数	1	民間
2019/2/17	2019/2/17		イベント(髪のかかし方講座)	「里山の駅 庄原ふらり」にて、ヘアアレンジや子供の髪のかかし方講座を開催する	20	参加者数	1	民間
2019/2/22	2019/2/24		熱気球イベント	三次市で開催する「みよしバルーンミーティング2019」に参加する熱気球が飛来した際に、着陸場所として公園を利用する。(実際は着陸なし)	0	参加者数	3	民間
2019/2/26	2019/2/28		キャンプ用品講習会	備北オートビレッジ研修室にて、販売店スタッフ向けのキャンプ用品の講習会を行った。	60	参加者数	3	民間
2019/3/3	2019/3/3		第29回さとやま駅伝大会	庄原市内でスポーツ少年活動を行っている少年少女が一堂に会し、団員相互の交流と親睦を深める	780	参加者数	1	○
2019/3/9	2019/3/9		ルアーフィッシング大会	「国兼池」を利用し、スポーツフィッシング大会を行う	5	参加者数	1	民間
2019/3/17	2019/3/17		ルアーフィッシング大会	「国兼池」を利用し、スポーツフィッシング大会を行う	12	参加者数	1	民間
2019/3/21	2019/3/21		第36回マスターズ駅伝大会	中・高齢者の体力・健康増進と競技力の向上を目指し、併せて生涯スポーツの振興を図る	187	参加者数	1	○
2019/3/23	2019/3/23		ルアーフィッシング大会	「国兼池」を利用し、スポーツフィッシング大会を行う	5	参加者数	1	民間
2019/3/24	2019/3/24		ルアーフィッシング大会	「国兼池」を利用し、スポーツフィッシング大会を行う	5	参加者数	1	民間
2019/3/24	2019/3/24		ドローン教室	「里山の駅 庄原ふらり」にて、小・中学生、高校生を対象としたドローン教室を実施する	30	参加者数	1	民間
2019/3/24	2019/3/24		庄原マルシェ	里山の駅 庄原ふらりにてイベントを開催した	1,368	参加者数	1	民間

【令和1年度（H31年4月～R2年1月）】

「公園全体」で開催されたイベント（ひばの里含む）

	イベント(回)		参加人数(人)	
	ひばの里	全てのイベント	ひばの里	全てのイベント
委託費のみで行ったもの	392	524	13,727	61,934
委託費で行うが材料代等実費は公園利用者から徴収したもの	380	571	11,605	18,706
自主事業	0	1	0	5,460
合計	772	1,096	25,332	86,100

委託費のみで行ったもの

備考○=参加者数(人)対象

日付(開始)	日付(終了)	開催日	開催施設	行事名	行事内容	参加者数(人)	参加者数区分	回数(回)	備考	
2019/4/2	2019/10/31	4/2～10/31		自然散策(フリー)	セルフ いこいの森の散策	184	参加者数	1	○	
2019/4/2	2019/10/31	4/2～10/31		セルフクラフトコーナー	セルフ 木の枝や実を使ったセルフクラフトコーナー	1,382	参加者数	1	○	
2019/4/2	2020/1/31	4/2～11/4・6～10・11～17・19～24・26～30、12/1・3～8・10～15・17～22・24～29、1/2～31	ひばの里	わら細工体験	無料ですらでほうきなど作れる体験	4,954	参加者数	277	○	
2019/4/2	2020/1/31	4/2～1/31	ひばの里	昔懐かし遊び体験	セルフ 昔なつかしい遊びを体験していただいた	4,451	参加者数	1	○	
2019/4/2	2020/1/31	4/2～1/31	ひばの里	季節のおもてなし	セルフ 田んぼで採れた野菜を使ったお漬物等、はぶ草茶のおもてなし	492,887	期間中入園者数	1		
2019/4/2	2020/1/31	4/2～1/31		わいわいランド	セルフ 雨の日でも楽しめる、ダンボールでできた迷路やその他遊具をお楽しみいただいた	492,887	期間中入園者数	1		
2019/4/2	2019/12/31	4/2～12/31		Instagramフォトコンテスト	セルフ 園内の写真を応募してコンテストを行う	775	参加者数	1	○	
2019/4/2	2019/8/31	4/2～8/31		山陰山陽花めぐり街道スタンプラリー	セルフ 山陰山陽花めぐり街道のガイドブックを持参されたお客様にスタンプを押してキャンペーンに応募していただいた	10	参加者数	1	○	
2019/4/7	2019/4/7	2019/4/7		スイセンファンタジー	スイセン講習会	10	参加者数	1	○	
2019/4/7	2019/4/7	2019/4/7		スイセンファンタジー	スイセン観察会	40	参加者数	1	○	
2019/4/6	2019/5/31	4/6～5/31	ひばの里	備北花ビクニック	展示 この季節に合わせた鯉のぼりを展示してお楽しみいただいた	118,534	期間中入園者数	1		
2019/4/6	2019/5/31	4/6～5/31	ひばの里	備北花ビクニック	展示 五月人形の展示	118,534	期間中入園者数	1		
2019/4/13	2019/5/26	4/13～5/26	ひばの里	備北花ビクニック	展示 画家青山五朗さんの水彩画の展示をお楽しみいただいた	108,985	期間中入園者数	1		
2019/4/13	2019/5/12	4/13～5/12	ひばの里	備北花ビクニック	展示 中国山地のたたら製鉄資料展	97,455	期間中入園者数	1		
2019/4/13	2019/5/12	4/13～5/12	ひばの里	備北花ビクニック	展示 古布絵、野の花の玉手箱	97,455	期間中入園者数	1		
2019/4/14	2019/4/21	4/14・21	備北花ビクニック	FLOWERコンサート	公演 地元高校の吹奏楽部・県内のアーティストによるコンサートを行った	5,208	期間中入園者数	2		
2019/4/21	2019/5/5	4/21・28・29、5/3・4・5	ひばの里	備北花ビクニック	公演 備北和太鼓フェスティバル	47,539	期間中入園者数	6		
2019/4/27	2019/5/12	4/27～5/12	ひばの里	備北花ビクニック	展示 古代たたら鉄づくり二十五周年記念行事「鑛の詞を招く者たち」～はがねのうたをいただくものたち～ 書家・詩人 坂口赤道 作品展	78,973	期間中入園者数	1		
2019/4/27	2019/5/6	4/27～5/6	備北花ビクニック	音楽と演劇★スター達を彩るデザイン展～Music and theater exhibition～	展示 在原ままれ、ソニーレコードデザイン部出身のアートディレクター坂井智明の主宰する東京のデザイン会社・側プランシックの展覧会。主に音楽・演劇を中心としたスター達のポスター・レコード・CD・書籍の数を制作現場の息吹が感じられる貴重なアーカイブ作品展をご覧いただいた	70,534	期間中入園者数	1		
2019/4/27	2019/5/6	4/27～28、5/1～6	備北花ビクニック	Mono/Coto Market～スプリングアウトドア編～	展示 キャンプやピクニックなど、アウトドアシーンで使える様々なグッズがマーケット内に並ぶ様子をご覧いただいた	66,062	期間中入園者数	8		
2019/4/29	2019/4/29	2019/4/29	備北花ビクニック	庄原市交通安全フェア	交通安全体験、車両乗車体験、記念撮影などをお楽しみいただいた	2,033	期間中入園者数	1		
2019/4/28	2019/10/6	4/28、5/3、9/22、10/6	ひばの里		公演 昔なつかし大道芸	23,756	期間中入園者数	4		
2019/4/30	2019/11/4	4/30、5/12、9/14～16・29、10/13・22、11/4	ひばの里		餅つき	1,470	参加者数	9	○	
2019/5/3	2019/5/5	5/3～5	ひばの里	備北花ビクニック	美術刀剣展	33,480	期間中入園者数	1		
2019/5/4	2019/10/14	5/4・5、10/12～14	ひばの里	備北花ビクニック	綿織り体験	201	参加者数	5	○	
2019/5/11	2019/10/6	5/11・12、10/5・6	ひばの里	備北花ビクニック	古代たたら鉄づくり体験	148	参加者数	2	○	
2019/5/11	2019/5/11	2019/5/11	ひばの里	備北花ビクニック	早苗ネネ（「じゅん＆ネネ」）	公演 「日本に残る美しい大和ことば」で綴られた「小倉百人一首」を現代のメロディーにのせた、「じゅん＆ネネ」の早苗ネネ氏によるコンサートをお楽しみいただいた	2,168	期間中入園者数	1	
2019/5/12	2019/5/12	2019/5/12	ひばの里	備北花ビクニック	居合演武	公演 緊張感あふれる居合を間近でご覧いただいた	2,760	期間中入園者数	1	
2019/5/18	2019/5/19	5/18・19	ひばの里	初夏の花物語	田植え体験	93	参加者数	2	○	
2019/6/2	2019/10/20	6/2、10/20			森の感謝祭	541	参加者数	2	○	
2019/6/8	2019/6/9	6/8・9	ひばの里	初夏の花物語	ほたる観賞会	3,514	期間中入園者数	2		
2019/6/8	2019/6/9	6/8・9	ひばの里	初夏の花物語	ほたるの生態について学び、お楽しみいただいた	162	参加者数	2	○	
2019/6/8	2019/6/16	6/8・9・15・16	ひばの里	初夏の花物語	ほたる籠づくり	79	参加者数	4	○	
2019/6/15	2019/8/25	6/15～8/25	備北夏まつり	モリアオガエル保護展示	展示 モリアオガエルの卵からオタマジャクシの成長を展示してお楽しみいただいた	80,232	期間中入園者数	1		
2019/6/15	2019/6/30	6/15～30	初夏の花物語	ササユリ保全地公開	展示 「ササユリ保全地」にて、希少種「ササユリ」の可憐な花姿をお楽しみいただいた	11,343	期間中入園者数	1		
2019/6/22	2019/8/25	6/22～8/25	備北夏まつり	カプトムシドーム・クワガタハウス	カプトムシやクワガタムシを実際に触れて、観察してお楽しみいただいた	17,113	参加者数	1	○	
2019/6/22	2019/6/30	6/22・23・29・30	ひばの里	初夏の花物語	七夕にちなみだわら細工体験をお楽しみいただいた	27	参加者数	4	○	

日付(開始)	日付(終了)	開催日	開催施設	行事名	行事内容	参加者数(人)	参加者数区分	回数(回)	備考	
2019/6/22	2019/7/7	6/22~7/7	ひばの里	初夏の花物語 七夕飾り展示	展示	セタの時期に合わせてひばの里の小川沿いに展示し、お楽しみいただいた	13,251	期間中入場者数	1	
2019/6/22	2019/6/30	6/22~7/7	ひばの里	初夏の花物語 七夕折紙作り	セルフ	セタにちなんだ折紙づくりを自由にお楽しみいただいた	137	参加者数	1	○
2019/6/22	2019/8/25	6/22・23・29・30、7/6・7・13~8/25	備北夏まつり	ジャブジャブ池		備北オートビレッジのため池で、水遊びをお楽しみいただいた	76,737	期間中入場者数	1	
2019/7/6	2019/7/7	7/6・7	ひばの里	初夏の花物語 笹舟づくり体験		セタにちなんだ笹舟づくり体験をお楽しみいただいた	63	参加者数	2	○
2019/7/13	2019/8/25	7/13~8/25	備北夏まつり	水あそびコーナー・ミストシャワー		ミストシャワーで水遊びをお楽しみいただいた	61,771	期間中入場者数	1	
2019/7/13	2019/8/18	7/13~8/18	備北夏まつり	水あそびコーナー・プール		縦横7mのプール(水深30cm程度)をお楽しみいただいた	54,126	期間中入場者数	1	
2019/7/13	2019/8/25	7/13~8/25	ひばの里	備北夏まつり 蚊帳体験	展示	さとやま屋敷内に昔懐かしい蚊帳を設置し、自由に入ってお楽しみいただいた	61,771	期間中入場者数	1	
2019/7/13	2019/8/25	7/13~8/25	備北夏まつり	ちびっこプール		幼児向けのプール(水深20cm程度)をお楽しみいただいた	61,771	期間中入場者数	1	
2019/7/20	2019/7/28	7/20~28	ひばの里	備北夏まつり 折り紙づくり体験	セルフ	折り紙を常備し、自由に折り紙を作ってお楽しみいただいた	88	参加者数	1	○
2019/7/24	2019/7/26	7/24~26	ひばの里	備北夏まつり はぶ草茶づくり体験		園内で収穫されたはぶ草茶をお茶にする体験をしていただいた	25	参加者数	3	○
2019/7/23	2019/8/25	7/23~8/25	備北夏まつり	カプトムシの塗り絵作品展	展示	庄原市・三次市の園児に協力いただき、カプトムシの塗り絵作品を展示した	50,792	期間中入場者数	1	
2019/8/10	2019/8/10	2019/8/10	備北夏まつり	夏休み自由研究 植物・昆虫の標本作り教室		植物や昆虫の標本の作り方を学ぶ教室を開催し、標本作りをお楽しみいただいた	129	参加者数	1	○
2019/8/10	2019/8/10	2019/8/10	備北夏まつり	ナイトシター		備北丘陵公園北エリア運営協議会主催の元、「里山の駅庄原ふらり」にて夜間開園イベントを開催し、フラダンスや映画をお楽しみいただいた	1,374	期間中入場者数	1	
2019/8/10	2019/8/11	8/10・11	備北夏まつり	ひまわりの切り花体験		「ビクニック広場」の一部エリアで「ひまわり」の切り花体験をお楽しみいただいた	358	参加者数	2	○
2019/9/7	2019/9/16	9/7~16	ひばの里	備北コスモスピクニック 月見飾り展示	展示	月見団子や秋の七草をさとやま屋敷に飾り、ご覧いただいた。	14,740	期間中入場者数	1	
2019/9/14	2019/10/20	9/14~10/20	備北コスモスピクニック	秋の鳴く虫展	展示	秋に鳴く虫を中心とした昆虫をかごと展示し、昆虫の生態を観察していただいた。	466	参加者数	1	○
2019/9/14	2019/10/20	9/14~10/20	備北コスモスピクニック	秋桜こすもすのFORMEを愛でる	展示	寺西玉実氏の協力により、木を用いた屋内装飾をお楽しみいただいた。	81,191	期間中入場者数	1	
2019/9/14	2019/9/15	9/14・15	ひばの里	備北コスモスピクニック 稲刈り体験		ひばの里の田んぼで稲刈りを体験していただいた	387	参加者数	2	○
2019/9/14	2019/9/16	9/14~16	ひばの里	備北コスモスピクニック 秋野菜のおもてなし		ひばの里で収穫した秋野菜のおもてなしを行った	295	参加者数	3	○
2019/9/14	2019/9/16	9/14~16	ひばの里	備北コスモスピクニック 古代米から稲工体験		秋に収穫した古代米のわらを使った体験をお楽しみいただける	21	参加者数	3	○
2019/9/16	2019/9/16	2019/9/16	ひばの里	備北コスモスピクニック 敬老の日特別企画「紅白餅のふるまい」		満65歳以上の方を対象に敬老の日を祝い、紅白餅をふるまう	65	参加者数	1	○
2019/9/14	2019/9/16	9/14~16	備北コスモスピクニック	サンフレッチェ広島応援イベント		サンフレッチェ広島と連携して、OB(元)リガー 森崎浩司氏、中島浩司氏)とのドリブル体験やビンゴ大会、グルメ屋台等をお楽しみいただいた	10,038	期間中入場者数	3	
2019/9/14	2020/1/31	9/14~1/31		SETSTOCK'アーティスト手形展	展示	SETSTOCK'03~12に出演された一部アーティストの胸板手形を展示しご覧いただいた	269,406	期間中入場者数	1	
2019/9/14	2019/10/14	9/14~16、10/13・14	備北コスモスピクニック	Mono/coto Market		人の手のぬくもりを感じられるハンドメイド作品を見て・触れて楽しんでいただいた	36,604	期間中入場者数	5	
2019/9/15	2019/10/14	9/15・22・29、10/6・14	ひばの里	備北コスモスピクニック 秋の神楽	公演	神楽殿にて神楽をお楽しみいただいた	24,751	期間中入場者数	5	
2019/10/5	2019/10/6	10/5・6	ひばの里	備北コスモスピクニック 稲こぎ体験		昔ながらの器具を使った稲こぎ体験をお楽しみいただいた	250	参加者数	2	○
2019/10/12	2019/10/20	10/12~20	ひばの里	備北コスモスピクニック 毎日お針日和	展示	庄原市出身の手芸家 黒守志子氏の作品展を開催した	40,827	期間中入場者数	1	
2019/10/13	2019/10/14	10/13・14	備北コスモスピクニック	庄原さとやままつり		備北地域の食のブースなどを開催した	26,566	期間中入場者数	1	
2019/10/13	2019/10/13	2019/10/13	備北コスモスピクニック	山陰・山陽花めぐり街道PR&ペンギンと散歩		アンケートにお答えいただいた方にガラポン抽選会をお楽しみいただいたほか、松江フォーゲルパークのペンギンとお散歩を行った	17,289	期間中入場者数	1	
2019/10/13	2019/10/13	2019/10/13	備北コスモスピクニック	NAVA-1フェスタ		きのこまつわる食やワークショップのブースなどを開催した	17,289	期間中入場者数	1	
2019/10/13	2019/10/13	2019/10/13	備北コスモスピクニック	NAVA-1フェスタ・きのご観覧会		園内で採取したきのこを観察してお楽しみいただいた	27	参加者数	1	○
2019/10/13	2019/10/13	2019/10/13	備北コスモスピクニック	第13回庄原錦鯉同好会 品評会		地元の愛好家が飼っている鯉を持ち寄り、審査会や展示を行った	17,289	期間中入場者数	1	
2019/10/13	2019/10/20	10/13・20	備北コスモスピクニック	金魚すくい		子どもたちに金魚すくいをお楽しみいただいた	247	参加者数	2	○
2019/10/14	2019/10/14	2019/10/14	備北コスモスピクニック	第19回子どもまつり		乗馬体験やおそびコーナーなど様々な体験コーナーを開催しお楽しみいただいた	9,277	期間中入場者数	1	
2019/10/19	2019/10/20	10/19・20	備北コスモスピクニック	コスモスの切り花体験		「花の広場」の一部エリアでコスモスの切り花体験をお楽しみいただいた	1,032	参加者数	2	○
2019/10/20	2019/10/20	2019/10/20	備北コスモスピクニック	第46回錦鯉品評会		愛好家が飼っている鯉を持ち寄り、審査会や展示を行った	7,014	期間中入場者数	1	
2019/10/26	2019/10/27	10/26・27	備北コスモスピクニック	里山の庄原 ~庄原市と備北丘陵公園を知るmobbyガイドツアー~		次世代モビリティである「電動キックボード・mobby」の試乗体験とガイドツアーを行った	38	参加者数	2	○
2019/11/9	2019/11/9	2019/11/9	備北イルミ	ILLUMIセレモニー	公演	「GOOD JOG+」水・木曜担当パーソナリティ飯山真実が登場し、点灯式やイントロクイズ大会を行った。	5,205	期間中入場者数	1	
2019/11/9	2020/1/5	11/9~1/5	備北イルミ	HFM Star Light Christmas 2019	公演	HFMのパーソナリティがセレクトした「ウインターソング&クリスマスソング」を流し、毎時15分と45分は約5分間、音と光の演出をお楽しみいただいた	155,387	期間中入場者数	1	
2019/11/9	2020/1/5	11/9~1/5	備北イルミ	スカイイルミネーション	公演	10台のサーチライトと大迫力のサウンドによるショーをお楽しみいただいた	155,387	期間中入場者数	1	
2019/11/9	2019/12/21	11/9・16・23・30、12/7・14・21	備北イルミ	ILLUMI&花火のコラボ		イルミネーションと花火のコラボ。約3分間、100発の打ち上げ花火をお楽しみいただいた	60,603	期間中入場者数	7	
2019/11/9	2019/12/21	11/9・16・23、12/1・7・14・21	ひばの里	備北イルミ 影絵劇(おむすびころりん)	公演	絵本牧場ごんば及び県立広島大学生の協力により、「おむすびころりん」の影絵劇をお楽しみいただいた	55,051	期間中入場者数	7	
2019/11/9	2019/12/14	11/9・16・23・30、12/7・14	備北イルミ	ILLUMIステージ	公演	アーティストによるウインターソングやクリスマスソングなどのコンサートとイルミネーションの光景をお楽しみいただいた	46,038	期間中入場者数	6	
2019/11/9	2020/1/5	11/9~1/5	ひばの里	備北イルミ 絵本図書館		クリスマスにちなんだ絵本をお楽しみいただいた	155,387	期間中入場者数	1	
2019/11/9	2020/1/5	11/9~1/5	ひばの里	備北イルミ 和装飾「若と光のテトロウム」	展示	ふくろう工房 寺西玉実氏の協力により、里山の雰囲気にあわせ和装飾を展示しお楽しみいただいた	155,387	期間中入場者数	1	
2019/11/9	2020/1/5	11/9~1/5	ひばの里	備北イルミ 自然木オブジェ作品展	展示	クラフト作家「のんきさん」と「森で遊YOU」の皆さんが製作した、自然の木を使ったふくろうのオブジェをご覧いただいた	155,387	期間中入場者数	1	
2019/11/9	2020/1/5	11/9~1/5	ひばの里	備北イルミ 彩り鮮やか和紙あかり展	展示	「工房和紙あかり」による和紙で作ったランプシェードの展示をお楽しみいただいた	155,387	期間中入場者数	1	

委託費のみで行ったもの

備考○ = 参加者数 (人) 対象

日付(開始)	日付(終了)	開催日	開催施設	行事名	行事内容	参加者数(人)	参加者数区分	回数(回)	備考
2019/11/9	2020/1/5	11/9~1/5		備北イルミ ウィッシュロード	セルフ メッセージカードへ願い事を書いてもらい、ウィッシュロード内へ掲示していただいた	24,630	参加者数	1	○
2019/11/9	2020/1/5	11/9~1/5	ひばの里	備北イルミ 庄原格致高等学校写真部作品展	展示 庄原格致高等学校写真部の撮影したイルミネーションの写真を展示して楽しみたいだった	155,387	期間中入園者数	1	
2019/11/9	2020/1/5	11/9・11~16・18~23・25~30、 12/2~7・9~14・16~21・23~30、 1/2~5	ひばの里	備北イルミ 機織り影絵(投影)	展示 「タヌキの糸車」を影絵でお楽しみいただいた	142,389	期間中入園者数	1	
2019/11/10	2019/12/22	11/10・17・24、12/1・8・15・22	ひばの里	備北イルミ 機織り影絵(実演)	公演 農家の障子に移された、実際に人が織る機織りの風景をお楽しみいただいた	29,789	期間中入園者数	7	
2019/11/10	2020/1/5	11/10~23・25~30、12/1~30、 1/2~5		備北イルミ 点灯カウントダウン	イルミネーションの点灯ボタンを押していただき、会場の皆さんと一緒に感動を共有していただいた	815	参加者数	54	○
2019/11/10	2019/12/24	11/10・17・24、12/1・8・15・22・24	ひばの里	備北イルミ レトロなレコードコンサート	公演 昔懐かしい真空管アンプとターンテーブルの奏でるレトロな音源をお楽しみいただいた	32,438	期間中入園者数	8	
2019/11/23	2019/11/23	11/23		備北イルミ 広島東洋カープのオリジナルふわふわ遊具「スライリースライダー」の無料体験会	「スライリースライダー」の各報道関係者様向け事前公開に伴う無料体験会を行った	32	参加者数	1	○
2019/11/24	2019/11/24	11/24		備北イルミ カープ選手とのふれあいイベント	公演 カープ選手によるトークショーや抽選会を開催し、お楽しみいただいた	3,413	期間中入園者数	1	
2019/12/21	2019/12/21	12/21		備北イルミ 広島県広島市 児童虐待防止・里親制度推進キャンペーンPR「安芸戦士メープルカイザーヒーローショー」	公演 広島県児童虐待防止キャンペーンとして、安芸戦士メープルカイザーのヒーローショーを行いお楽しみいただいた	9,187	期間中入園者数	1	
2019/12/24	2019/12/24	12/24		備北イルミ クリスマスプレゼント	社会福祉法人翠生会の方が作ったクッキーを、サンタに扮したスタッフが子供たちに配布しプレゼントした	300	参加者数	1	○
2019/12/30	2019/12/30	12/30	ひばの里	備北イルミ 年越しそばのふるまい	年越しそばをふるまいお楽しみいただいた	100	参加者数	1	○
2020/1/2	2020/1/3	1/2・3	ひばの里	備北イルミ 新春餅つき	ひばの里で収穫したもち米で餅つき、先着100名様へつきたてのお餅をふるまう	425	参加者数	2	○
2020/1/5	2020/1/5	1/5	ひばの里	備北イルミ 七草粥のおもてなし	一年の無病息災を祈って、春の七草を入れて炊いたお粥のおもてなしを行う	101	参加者数	1	○
2020/1/11	2020/1/31	1/11~31	ひばの里	冬咲きばたん展	展示 冬に咲くよう調整されたばたんをお楽しみいただいた	7,907	期間中入園者数	1	
2020/1/12	2020/1/12	1/12	ひばの里	五色餅つき	成人を祝い、一年の無病息災の祈願をし季節の色を表した「5食」の餅を順番につき、つきたてのお餅のふるまいを行う	150	参加者数	1	○
2020/1/13	2020/1/13	1/13		とんど焼き	無病息災を祈願して、園内を裝飾していた正月飾り等を焚き上げた。	76	参加者数	1	○
2020/1/25	2020/1/31	1/25~31	ひばの里	節分料理のおもてなし	煎り大豆・いわし料理・こんにゃく料理のおもてなしを行った	2,498	期間中入園者数	1	
2020/1/26	2020/1/26	1/26	ひばの里	豆餅つき	豆入りの餅つきを体験してお楽しみいただいた	35	参加者数	1	○

委託費で行うが材料代等実費は公園利用者から徴収したもの

日付(開始)	日付(終了)	開催日	開催施設	行事名	行事内容	参加者数(人)	参加者数区分	回数(回)	備考	
2019/4/6	2019/4/7	4/6・7	ひばの里	スイセンファンタジー	桜押し寿司づくり体験	56	参加者数	2	○	
2019/4/6	2019/11/10	4/6・7・5/1・2・7/27・28、 8/10~12、9/20、10/12~14、 11/9・10	ひばの里		季節の草花を使って草木染を体験していただいた	308	参加者数	15	○	
2019/4/6	2019/10/30	4/6・7・13・14・19・20・21・27~30、5/1~ 6・18・19・25・26、 6/8・9・15・16・22・23・29・30、 7/6・7・13~15・20・21・26・27・28、 8/3・4・9~14・17・18・24・25、 9/14~16・21~23・28・29、 10/5・6・11~14・19・20・22・30	ひばの里	木工雑貨づくり	ペンダント、写真立て、バズルなどお作りいただいた	1655	参加者数	69	○	
2019/4/17	2020/1/26	4/17・19・27・28・30、 5/1・2・18・19・25・26、 6/15・16・19・22・23、 7/20・21・26・30、 8/8・10~12・16・23~25、 10/22、11/16・17・30、 12/1・14・15・1/4・5・25・26	ひばの里	手打ちそばづくり体験	庄原産のそば粉を用いて作るそば打ち体験	1132	参加者数	39	○	
2019/4/13	2019/10/20	4/13・14・20・21・27・28、 5/1~6、7/14・15・28、 8/4・10~12・18・25、 9/14~16・29、 10/5・6・13・14・19・20		カナディアンカヌー体験	乗り方のレクチャーの後、自由に漕いで楽しんでいただいた	1834	参加者数	31	○	
2019/4/13	2019/4/14	4/13・14	ひばの里	備北花ビクニック	山菜おこわづくり体験	41	参加者数	2	○	
2019/4/13	2019/9/16	4/13・14、5/18・19、6/8・9、 7/20・21、8/17・18、9/15・16	ひばの里		志和地窯の陶芸教室	粘土をこねてカップや皿をお作りいただいた	210	参加者数	12	○
2019/4/13	2019/10/20	4/13・14・20・21・27~30、 5/1~6、9/14~16・23・28・29、 10/5・6・13・14・19・20			ハンモックでのんびりと時間を過ごしていただいた	160	参加者数	26	○	
2019/4/14	2019/12/8	4/14、6/9、7/14、8/11、9/8、 11/10、12/8	ひばの里		小刀づくり体験	本格的な鍛冶(かじ)の工程を体験していただいた	27	参加者数	7	○
2019/4/14	2019/10/13	4/14・28・29、5/3~6・12、 9/15・16・22・23・29、10/13	ひばの里		抹茶席	抹茶とお茶うけのお菓子で、さつやま屋敷離れでくつろいでいただいた	720	参加者数	14	○
2019/4/20	2019/4/21	4/20・21	ひばの里	備北花ビクニック	たけのご振り体験	園内の竹林でたけのご振りを、上の農家でたけのご料理を試食していただいた	68	参加者数	2	○
2019/4/20	2019/11/17	4/20・21、6/15・16、7/6・7、 9/28・29、11/16・17	ひばの里		型染め体験	台紙の上に型紙を置いて色づけをして楽しんでいただいた	116	参加者数	12	○

委託費で行うが材料代等実費は公園利用者から徴収したのも

日付(開始)	日付(終了)	開催日	開催施設	行事名	行事内容	参加者数(人)	参加者数区分	回数(回)	備考
2019/4/21	2019/10/6	4/21・10/6	ひばの里	お茶席	本格的なお茶席を体験していただいた	123	参加者数	2	○
2019/4/21	2019/10/6	4/21・10/6	ひばの里	着物着付け体験	日頃着ること少ない和服を着ていただいた	15	参加者数	2	○
2019/4/27	2019/4/30	4/27~30	ひばの里	春の花寄せ植え体験	季節にあった様々な植物を使用した寄せ植え体験をお楽しみいただいた	73	参加者数	4	○
2019/4/27	2019/5/1	4/27~5/1	備北花ビクニック	FLOWERワークショップ ・草の小物づくり	花にちなんだ草の小物づくりをお楽しみいただいた	118	参加者数	5	○
2019/4/27	2019/5/2	4/27~29、5/1・2	備北花ビクニック	FLOWERワークショップ ・ポタニカルキャンドルづくり	花にちなんだキャンドルづくりをお楽しみいただいた	191	参加者数	5	○
2019/4/27	2019/4/29	4/27~29	備北花ビクニック	FLOWERワークショップ ・フラワーボールペンづくり	花にちなんだボールペンづくりをお楽しみいただいた	185	参加者数	3	○
2019/4/27	2019/5/5	4/27・28、5/2~5	備北花ビクニック	Mono/Coto Market ～スプリングアウトドア編～ ・コマづくり	ネジを使ったコマづくりをお楽しみいただいた	90	参加者数	6	○
2019/4/27	2019/5/6	4/27・28、5/1~6	備北花ビクニック	Mono/Coto Market ～スプリングアウトドア編～ ・スーパースポーツボールづくり	スーパースポーツボールづくりをお楽しみいただいた	715	参加者数	8	○
2019/4/27	2019/5/6	4/27・28、5/1~6	備北花ビクニック	Mono/Coto Market ～スプリングアウトドア編～ ・ボーリング	屋外でボーリングをして楽しみいただいた	176	参加者数	8	○
2019/4/27	2019/4/27	4/27	備北花ビクニック	Mono/Coto Market ～スプリングアウトドア編～ ・ピンバックス	ピンバックスをお楽しみいただいた	1	参加者数	1	○
2019/4/27	2019/5/5	4/27・28、5/1~5	備北花ビクニック	Mono/Coto Market ～スプリングアウトドア編～ ・射的	射的をお楽しみいただいた	415	参加者数	7	○
2019/4/28	2019/5/6	2019/4/28、5/2・6	備北花ビクニック	Mono/Coto Market ～スプリングアウトドア編～ ・レジンアクセサリーづくり	レジンで髪飾りなどのアクセサリーづくりをお楽しみいただいた	47	参加者数	3	○
2019/4/27	2019/4/28	4/27・28	備北花ビクニック	Mono/Coto Market ～スプリングアウトドア編～ ・ハーバリウム&カレイドポタニカルフレーム	ハーバリウムとカレイドポタニカルフレームづくりをお楽しみいただいた	42	参加者数	2	○
2019/4/27	2019/5/6	4/27・28、5/1~6	備北花ビクニック	Mono/Coto Market ～スプリングアウトドア編～ ・ハーバリウムづくり	ハーバリウムづくりをお楽しみいただいた	214	参加者数	8	○
2019/4/28	2019/10/20	4/28、9/22、10/13・14・20	ひばの里	ペーパーナイフづくり体験	ペーパーナイフを作って楽しみいただいた	75	参加者数	5	○
2019/4/29	2019/4/29	4/29	ひばの里	備北花ビクニック 春の山菜料理づくり	園内で収穫したふきを使った料理を体験していただいた	21	参加者数	1	○
2019/4/29	2019/4/29	2019/4/29	備北花ビクニック	もりもりしよくあるき	ガイドボランティアと一緒に自然を観察しながら、森のめぐみ味わっていただいた	12	参加者数	1	○
2019/4/30	2019/4/30	2019/4/30	備北花ビクニック	FLOWERワークショップ ・花畑きゅうくんストラップづくり	花にちなんだストラップづくりをお楽しみいただいた	24	参加者数	1	○
2019/5/1	2019/5/1	2019/5/1	備北花ビクニック	FLOWERワークショップ ・フラワーアクセサリーづくり	ドライフラワーを使ったアクセサリー作りをお楽しみいただいた	29	参加者数	1	○
2019/5/2	2019/5/2	2019/5/2	備北花ビクニック	FLOWERワークショップ ・ハーバリウムづくり	ハーバリウムづくりをお楽しみいただいた	59	参加者数	1	○
2019/5/1	2019/5/2	5/1・2	備北花ビクニック	Mono/Coto Market ～スプリングアウトドア編～ ・蒸り子絵付け体験	張り子のだるまに絵付けをしていただいた	36	参加者数	2	○
2019/5/2	2019/5/5	5/2・5	備北花ビクニック	Mono/Coto Market ～スプリングアウトドア編～ ・YuaBeautyキッズネイル	お子様向けのネイルアート体験をお楽しみいただいた	22	参加者数	2	○
2019/5/3	2019/5/5	5/3~5	備北花ビクニック	Mono/Coto Market ～スプリングアウトドア編～ ・グラスアート	ステンドグラスに絵付けをして、オリジナルのグラスボックスをお作りいただいた	78	参加者数	3	○
2019/5/4	2019/5/5	5/4・5	備北花ビクニック	Mono/Coto Market ～スプリングアウトドア編～ ・ハンドマッサージ	ハンドマッサージを体験いただいた	7	参加者数	2	○
2019/5/3	2019/5/5	5/3~5	備北花ビクニック	Mono/Coto Market ～スプリングアウトドア編～ ・hitohude 似顔絵	一筆書きでの似顔絵作成をお楽しみいただいた。	34	参加者数	3	○
2019/5/4	2019/5/5	5/4・5	備北花ビクニック	Mono/Coto Market ～スプリングアウトドア編～ ・サンキャッチャーづくり	ガラスを用いたサンキャッチャーづくりをお楽しみいただいた	28	参加者数	2	○
2019/5/3	2019/8/4	5/3・4、8/3・4	ひばの里	柏餅づくり体験	春夏のお菓子づくりで柏餅を作って楽しみいただいた	353	参加者数	4	○
2019/5/3	2019/9/14	5/3・4、8/3・4、9/14	ひばの里	東城土鈴絵付け体験	素焼きの土鈴に絵付けをする体験	141	参加者数	3	○
2019/5/4	2019/10/14	5/4・5、10/12~14	ひばの里	機織り体験	かつて使用されていた機織りの体験をしていただいた	53	参加者数	5	○
2019/5/4	2019/5/5	5/4・5	備北花ビクニック	FLOWERワークショップ ・みどりの日・こどもの日アニバーサリー プレミアムワークショップ はこにわgardening	はこにわワークショップをお楽しみいただいた	172	参加者数	2	○

委託費で行うが材料代等実費は公園利用者から徴収したもの

日付(開始)	日付(終了)	開催日	開催施設	行事名	行事内容	参加者数(人)	参加者数区分	回数(回)	備考		
2019/5/4	2019/5/5	5/4・5	備北花ビクニック	FLOWERワークショップ ・みどりの日・こどもの日アニバーサリー プレミアムワークショップ ポタニカルバスソルト	ポタニカルバスソルトづくりをお楽しみいただいた	11	参加者数	2	○		
2019/5/4	2019/10/20	5/4、6/2、7/28、8/4・11、10/6・20		ツリークライミング	ツリークライミングを体験して備北の自然を感じていただいた	165	参加者数	7	○		
2019/5/5	2019/5/5	2019/5/5	ひばの里	備北花ビクニック	昔遊び体験	101	参加者数	1	○		
2019/5/5	2019/5/6	5/5・6	ひばの里	備北花ビクニック	ちまきづくり体験	148	参加者数	2	○		
2019/5/6	2019/8/25	5/6、8/24・25	ひばの里	備北花ビクニック	ミニ織機	101	参加者数	3	○		
2019/5/11	2019/12/1	5/11・12、10/19・20、11/30、12/1	ひばの里	備北花ビクニック	革の小物づくり	104	参加者数	6	○		
2019/5/11	2019/5/12	5/11・12	ひばの里	備北花ビクニック	古代たたら鉄づくり体験(一泊二日)	148	参加者数	2	○		
2019/5/11	2019/11/10	5/11・12、6/1・2、10/5・6、11/9・10	ひばの里		こんにゃくづくり体験	219	参加者数	8	○		
2019/6/2	2019/10/20	6/2・10/20		森の感謝祭 ・森のピザづくり体験	ピザ釜を使ったピザづくりをお楽しみいただいた	125	参加者数	2	○		
2019/6/2	2019/10/20	6/2・10/20		森の感謝祭 ・森のポップコーン	出来たてのポップコーンを試食していただいた	31	参加者数	2	○		
2019/6/2	2019/10/20	6/2・10/20		森の感謝祭 ・森のCafé	森の中でコーヒーの豆挽き体験をしていただいた	91	参加者数	2	○		
2019/6/2	2019/10/20	6/2・10/20		森の感謝祭 ・生キャラメルづくり	生キャラメルづくりをお楽しみいただいた	21	参加者数	2	○		
2019/6/2	2019/6/2	2019/6/2		森の感謝祭 ・葉脈標本づくり	森の葉を使い標本作りをお楽しみいただいた	6	参加者数	1	○		
2019/6/2	2019/10/20	6/2・10/20		森の感謝祭 ・アクセサリづくり	板の板を使ったアクセサリづくりをお楽しみいただいた	25	参加者数	2	○		
2019/6/2	2019/6/2	2019/6/2		森の感謝祭 ・羊毛タワシづくり	羊毛の毛糸を使った編み物体験をお楽しみいただいた	2	参加者数	1	○		
2019/6/2	2019/10/20	6/2・10/20		森の感謝祭 ・森あそび	ビー玉作りやいちごあめ作りをお楽しみいただいた	147	参加者数	2	○		
2019/6/2	2019/6/2	2019/6/2		森の感謝祭 ・葉っぱ笛づくり	葉っぱで型を取り、土笛づくり体験をお楽しみいただいた	15	参加者数	1	○		
2019/6/2	2019/6/2	2019/6/2		森の感謝祭 ・花の玉手箱	森の中にある花を台紙に貼り、壁飾りを作っていただいた	7	参加者数	1	○		
2019/6/2	2019/6/2	2019/6/2		森の感謝祭 ・バターづくり	バターづくりをお楽しみいただいた	7	参加者数	1	○		
2019/6/2	2019/10/20	6/2・10/20		森の感謝祭 ・竹のロールパン作り	竹に巻いて作るロールパン作りをお楽しみいただいた	48	参加者数	2	○		
2019/6/8	2019/6/9	6/8・9	ひばの里	初夏の花物語	黒豆とトウモロコシの入ったおこわづくりをお楽しみいただいた	37	参加者数	2	○		
2019/6/8	2019/6/16	6/8・9・15・16	ひばの里	初夏の花物語	園内で収穫された梅を使った梅ジュースづくりをお楽しみいただいた	117	参加者数	4	○		
2019/6/22	2019/6/30	6/22・23・29・30	ひばの里	初夏の花物語	ミニ七夕づくり体験	82	参加者数	4	○		
2019/6/29	2019/6/30	6/29・30	ひばの里	初夏の花物語	笹ちまきづくり体験	65	参加者数	2	○		
2019/7/6	2019/7/7	7/6・7	ひばの里	初夏の花物語	七夕ちらし寿司づくり体験	59	参加者数	2	○		
2019/7/13	2019/7/15	7/13~15	ひばの里	備北夏まつり	夏のお菓子づくり体験 ・わらび餅	208	参加者数	3	○		
2019/7/13	2019/8/25	7/13~8/25	ひばの里	備北夏まつり	リアル謎解きRPG トライアングル▲ブレイバー	1199	参加者数	43	○		
2019/7/13	2019/8/14	7/13~15、8/13・14	ひばの里	備北夏まつり	山野草の寄せ植え	52	参加者数	5	○		
2019/7/14	2019/7/28	7/14・21・28	備北夏まつり	カブトムシの育て方講座	カブトムシについて楽しく学びながら、カブトムシのペアと虫かごをプレゼントしてお楽しみいただいた	417	参加者数	3	○		
2019/7/20	2019/8/25	7/20・21・27・28、 8/3~14・17・18・24・25	ひばの里	備北夏まつり	竹の道具づくり体験	竹を使った道具づくり体験をお楽しみいただいた	548	参加者数	20	○	
2019/7/20	2019/8/25	7/20・21・27・28、 8/3~14・17・18・24・25	ひばの里	備北夏まつり	野菜の丸かじり体験	新鮮な野菜にそのままかじりついていただき、お楽しみいただいた	708	参加者数	20	○	
2019/7/27	2019/7/28	7/27・28	ひばの里	備北夏まつり	田舎体験	明治から昭和初期の備北地方のさとやまの暮らしを再現した「ひばの里」で、1泊2日の宿泊体験を行った	7	参加者数	2	○	
2019/7/27	2019/7/28	7/27・28	ひばの里	備北夏まつり	夏のお菓子づくり体験 ・しそ寒天	竹筒にしそ汁を入れて寒天づくりをお楽しみいただいた	36	参加者数	2	○	
2019/8/3	2019/8/4	8/3・4	ひばの里	備北夏まつり	型染めうちわ	模様切り抜かれた型紙をうちわへ置いて、その上から好きな色をつけて押し付けで染めていただいた	64	参加者数	2	○	
2019/8/3	2019/8/12	8/3・4・10~12	ひばの里	備北夏まつり	大流しうどん	といを使って流れてくるうどんを食べてお楽しみいただいた	555	参加者数	5	○	
2019/8/13	2019/8/14	8/13・14	ひばの里	備北夏まつり	夏のお菓子づくり体験 ・梅寒天	夏のお菓子づくりで梅寒天を作ってお楽しみいただいた	57	参加者数	2	○	
2019/8/17	2019/8/18	8/17・18	ひばの里	備北夏まつり	夏のお菓子づくり体験 ・水ようかん	夏のお菓子づくりで水ようかんを作ってお楽しみいただいた	116	参加者数	2	○	
2019/9/7	2019/9/8	9/7・8	ひばの里		秋の郷土料理づくり ・さつまいも蒸しパンづくり	秋の郷土料理作りでさつまいも蒸しパンを作ってお楽しみいただいた	86	参加者数	2	○	
2019/9/14	2019/9/16	9/14~16	ひばの里	備北コスモスピクニック	秋の郷土料理づくり ・月見団子づくり	秋の郷土料理作りで月見団子を作ってお楽しみいただいた	212	参加者数	3	○	

委託費で行うが材料代等実費は公園利用者から徴収したのも

日付(開始)	日付(終了)	開催日	開催施設	行事名	行事内容	参加者数(人)	参加者数区分	回数(回)	備考
2019/9/14	2019/9/14	9/14	備北コスモスピクニック	Mono/coto Market ・スーパーボールすくい	屋外でスーパーボールすくいをお楽しみいただいた	12	参加者数	1	○
2019/9/14	2019/10/14	9/14~16、10/13・14	備北コスモスピクニック	Mono/coto Market ・ハーバリウムづくり	屋外でハーバリウムのワークショップをお楽しみいただいた	52	参加者数	5	○
2019/9/14	2019/10/14	9/14・15、10/14	備北コスモスピクニック	Mono/coto Market ・ゆきだるまリースづくり	屋外で毛糸を使ったリースづくりのワークショップをお楽しみいただいた	21	参加者数	3	○
2019/9/15	2019/10/14	9/15・16、10/13・14	備北コスモスピクニック	Mono/coto Market ・アロマストーンづくり	屋外でアロマストーンづくりのワークショップをお楽しみいただいた	164	参加者数	4	○
2019/9/21	2019/9/23	9/21~23	ひばの里	おはぎづくり	秋の郷土料理作りでおはぎを作ってお楽しみいただいた	101	参加者数	3	○
2019/9/21	2019/9/23	9/21~23	ひばの里	和の寄せ植え体験	季節にあった様々な植物を使用した寄せ植え体験をお楽しみいただいた	12	参加者数	3	○
2019/9/28	2019/9/29	9/28・29	ひばの里	秋の郷土料理づくり ・栗おこわづくり	秋の郷土料理作りで栗おこわを作ってお楽しみいただいた	47	参加者数	2	○
2019/10/6	2019/10/6	10/6	備北コスモスピクニック	国営備北丘陵公園リレーマラソン大会2019	リレーマラソンを開催しお楽しみいただいた	482	参加者数	1	○
2019/10/12	2019/10/14	10/12~14	ひばの里	餅おこわづくり	餅おこわを作ってお楽しみいただいた	167	参加者数	3	○
2019/10/13	2019/10/13	10/13	備北コスモスピクニック	2019秋プレミアムワークショップ はこにわgardening "HARVEST"実りの秋	はこにわワークショップをお楽しみいただいた	71	参加者数	1	○
2019/10/19	2019/10/20	10/19・20	ひばの里	備北コスモスピクニック 豆腐づくり	豆腐を作ってお楽しみいただいた	54	参加者数	2	○
2019/10/20	2019/10/20	10/20	備北コスモスピクニック	森の感謝祭 ・竹のスプーンづくり	竹のスプーンづくりをお楽しみいただいた	9	参加者数	1	○
2019/10/20	2019/10/20	10/20	備北コスモスピクニック	森の感謝祭 ・森の鉛筆づくり	木の枝でつくる鉛筆づくりをお楽しみいただいた	18	参加者数	1	○
2019/10/20	2019/10/20	10/20	備北コスモスピクニック	森の感謝祭 ・バームクーヘンづくり	バームクーヘンづくりをお楽しみいただいた	32	参加者数	1	○
2019/10/20	2019/10/20	10/20	備北コスモスピクニック	森の感謝祭 ・やまめ屋さん	やまめをたき火で焼いて食べてお楽しみいただいた	25	参加者数	1	○
2019/10/20	2019/10/20	10/20	備北コスモスピクニック	森の感謝祭 ・蜜餞ハンドクリームづくり	蜜餞ハンドクリームづくりをお楽しみいただいた	12	参加者数	1	○
2019/10/20	2019/10/20	10/20	備北コスモスピクニック	森の感謝祭 ・蜜餞ロウソクづくり	蜜餞ロウソクづくりをお楽しみいただいた	9	参加者数	1	○
2019/10/20	2019/10/20	10/20	備北コスモスピクニック	森の感謝祭 ・エコラップ	エコラップづくりをお楽しみいただいた	1	参加者数	1	○
2019/10/20	2019/10/20	10/20	備北コスモスピクニック	森の感謝祭 ・ひのきの箸づくり	ひのきの箸づくりをお楽しみいただいた	11	参加者数	1	○
2019/10/24	2019/10/24	10/24		第22回国営備北丘陵公園 グラウンド・ゴルフ大会	グラウンドゴルフ大会を開催し、参加者の皆さんにお楽しみいただいた	261	参加者数	1	○
2019/11/3	2019/11/3	11/3	ひばの里	干し柿づくり体験	渋柿の皮をむいて干す体験をお楽しみいただいた	28	参加者数	1	○
2019/11/23	2019/11/24	11/23・24	ひばの里	備北イルミ 和紙の灯りづくり体験	和紙を使ったランプシェードづくり体験をお楽しみいただいた	70	参加者数	2	○
2019/11/23	2019/11/24	11/23・24	ひばの里	備北イルミ 蒸しまんじゅうづくり体験	お子様でも簡単にできる蒸しまんじゅうづくり体験をお楽しみいただいた	101	参加者数	2	○
2019/11/24	2019/11/24	11/24	備北イルミ	カープオリジナルふわふわ遊具コーナー ・ピッチングチャレンジ、 バッティングチャレンジ	カープオリジナルふわふわ遊具「ピッチングチャレンジ」と「バッティングチャレンジ」で遊んでいた	37	参加者数	1	○
2019/11/24	2019/11/24	11/24	備北イルミ	カープオリジナルふわふわ遊具コーナー ・スライリースライダー	カープオリジナルふわふわ遊具「スライリースライダー」で遊んでいた	52	参加者数	1	○
2019/11/24	2019/11/24	11/24	備北イルミ	カープオリジナルふわふわ遊具コーナー ・ふわふわカープ坊や	カープオリジナルふわふわ遊具「ふわふわカープ坊や」で遊んでいた	25	参加者数	1	○
2019/12/7	2019/12/8	12/7・8	ひばの里	備北イルミ クリスマス寄せ植え	クリスマスにあった様々な植物を使用した寄せ植え体験をお楽しみいただいた	56	参加者数	2	○
2019/12/7	2019/12/8	12/7・8	ひばの里	備北イルミ 大学いもづくり	昔懐かしい、大学いもづくり体験をお楽しみいただいた	130	参加者数	2	○
2019/12/14	2019/12/15	12/14・15	ひばの里	備北イルミ クリスマスリースづくり	リースや松ぼっくりに好きな飾りをつけ、クラフト体験をお楽しみいただいた	275	参加者数	2	○
2019/12/21	2019/12/22	12/21・22	ひばの里	備北イルミ かぼちゃ蒸しパンづくり	冬至にちなんだかぼちゃを使った料理作りをお楽しみいただいた	107	参加者数	2	○
2019/12/21	2019/12/22	12/21・22	ひばの里	備北イルミ Xmas若テラリウムづくり	クリスマス風の若テラリウムづくりをお楽しみいただいた	95	参加者数	2	○
2019/12/28	2019/12/29	12/28・29	ひばの里	備北イルミ 年越しそばづくり体験	庄原産のそば粉を用いて年越しそばづくりをお楽しみいただいた	82	参加者数	2	○
2020/1/3	2020/1/3	1/3	ひばの里	備北イルミ さとやまかあさん(正月雑煮)	地元農家のおかあさんと郷土料理づくりの達人たちが手料理でおもてなしを行う	44	参加者数	1	○
2020/1/18	2020/1/19	1/18・19	ひばの里	備北イルミ 切り干し大根づくり体験	大根を薄切りにしわらに挟んで干す、昔ながらの切り干し大根づくりをお楽しみいただいた	20	参加者数	2	○

自主事業

日付(開始)	日付(終了)	開催施設	行事名	行事内容	参加者数(人)	参加者数区分	回数(回)	備考
2019/10/13	2019/10/13		花火と神楽の共宴	神楽の公演及び約2,000発の花火の打ち上げを行った	5,460	参加者数	1	

大型主催イベント

日付(開始)	日付(終了)	開催施設	行事名	行事内容	参加者数(人)	参加者数区分	回数(回)	備考
2019/4/1	2019/4/12		スイセンファンタジー	日本一規模(園芸品種)約170万本、700品種のスイセンをはじめ、観覧会や切り花体験など各種イベントをお楽しみいただいた	12,263	期間中入園者数	1	

大型主催イベント

日付(開始)	日付(終了)		開催施設	行事名	行事内容	参加者数(人)	参加者数区分	回数(回)	備考
2019/4/13	2019/5/12	4/13~5/12		備北花ビクニック	チュールリップ、ネモフィラ等4月から5月にかけて咲く春の花を紹介し、イベントは、フラワー、アクティビティ、ネイチャー、カルチャーという形で遊びをデザインし、遊び、食、体験、歴史文化・伝統芸能に関する各種イベントを展開した	97,455	期間中入園者数	1	
2019/7/13	2019/8/25	7/13~8/25		備北夏まつり	ひまわり・タイタンビカスの夏の花や、大人気のカブトムシドーム、水遊び・自然体験・さとやま体験など、イベントを多数開催した	61,771	期間中入園者数	1	
2019/9/14	2019/9/30	9/14~30		備北コスモスビクニック	約190万本のコスモスははじめ、ひばの里の収穫祭や地域と連携した各種イベントをお楽しみいただいた	81,191	期間中入園者数	1	
2019/11/9	2019/12/30	11/9~12/30		備北イルミ	「Wa」をテーマに装飾を行った70万球の輝きのイルミネーションと、ワークショップ、コンサート、花火の打ち上げ、カーイベントなどイベントを多数開催した	155,387	期間中入園者数	1	

持込みイベント

日付(開始)	日付(終了)		開催施設	行事名	行事内容	参加者数(人)	参加者数区分	回数(回)	備考
2019/4/6	2019/4/6			ルアーフィッシング大会	「国兼池」を利用し、スポーツフィッシング大会を行う	5	参加者数	1	民間
2019/4/7	2019/4/7			ルアーフィッシング大会	「国兼池」を利用し、スポーツフィッシング大会を行う	5	参加者数	1	民間
2019/4/11	2019/4/11			結婚式の前撮り写真撮影	婚礼アルバムの作成のための写真撮影を行う	4	参加者数	1	民間
2019/4/15	2019/4/15			ルアーフィッシング大会	「国兼池」を利用し、スポーツフィッシング大会を行う	5	参加者数	1	民間
2019/4/16	2019/4/16			庄原格致高等学校集會	庄原格致高等学校レクリエーションの一環で、イベントを行う	380	参加者数	1	民間
2019/4/17	2019/4/17			結婚式の前撮り写真撮影	婚礼アルバムの作成のための写真撮影を行う	10	参加者数	1	民間
2019/4/19	2019/4/19			ルアーフィッシング大会	「国兼池」を利用し、スポーツフィッシング大会を行う	5	参加者数	1	民間
2019/4/22	2019/4/22			ルアーフィッシング大会	「国兼池」を利用し、スポーツフィッシング大会を行う	4	参加者数	1	民間
2019/5/14	2019/5/14			グラウンド・ゴルフ大会	会員同士の交流・親密をはかるため、グラウンド・ゴルフ大会を行う	100	参加者数	1	民間
2019/5/19	2019/5/19			ルアーフィッシング大会	「国兼池」を利用し、スポーツフィッシング大会を行う	5	参加者数	1	民間
2019/5/24	2019/5/24			ルアーフィッシング大会	「国兼池」を利用し、スポーツフィッシング大会を行う	5	参加者数	1	民間
2019/5/26	2019/5/26			ルアーフィッシング大会	「国兼池」を利用し、スポーツフィッシング大会を行う	5	参加者数	1	民間
2019/5/26	2019/5/26			第7回 庄原里山マルシェ	「里山の駅 庄原ふらり」にて、周辺地域のにぎわい創出を目的としたイベントを開催する	1,878	参加者数	1	民間
2019/5/26	2019/10/20			パフォーマンスステージ	「里山の駅 庄原ふらり」にて、地域団体の活動発表の場を提供するため、無料のレンタルステージにて随時イベントを開催する	3	参加者数	1	民間
2019/6/2	2019/6/2			ルアーフィッシング大会	「国兼池」を利用し、スポーツフィッシング大会を行う	12	参加者数	1	民間
2019/6/4	2019/6/4			結婚式の前撮り写真撮影	婚礼アルバムの作成のための写真撮影を行う	6	参加者数	1	民間
2019/6/4	2019/6/4			ルアーフィッシング大会	「国兼池」を利用し、スポーツフィッシング大会を行う	5	参加者数	1	民間
2019/6/5	2019/6/5			中国やまなみ街道沿線ネットワーク会議	中国やまなみ街道沿線ネットワーク会議主催の地域振興及び地域連携等の会議を行う	110	参加者数	1	民間
2019/6/7	2019/6/7			ルアーフィッシング大会	「国兼池」を利用し、スポーツフィッシング大会を行う	10	参加者数	1	民間
2019/6/8	2019/6/8			チャイルドシート使用状況調査	第1駐車場での目視・聞き取りによるチャイルドシートの着用調査を行う	4	参加者数	1	民間
2019/6/8	2019/6/8			親子遠足	保育所のレクリエーションとして、親子でダンスやゲームを行う	100	参加者数	1	民間
2019/6/8	2019/6/8			ルアーフィッシング大会	「国兼池」を利用し、スポーツフィッシング大会を行う	16	参加者数	1	民間
2019/6/9	2019/6/9			ルアーフィッシング大会	「国兼池」を利用し、スポーツフィッシング大会を行う	16	参加者数	1	民間
2019/6/15	2019/6/15			ルアーフィッシング大会	「国兼池」を利用し、スポーツフィッシング大会を行う	15	参加者数	1	民間
2019/6/16	2019/6/16			ルアーフィッシング大会	「国兼池」を利用し、スポーツフィッシング大会を行う	15	参加者数	1	民間
2019/6/22	2019/6/22			ルアーフィッシング大会	「国兼池」を利用し、スポーツフィッシング大会を行う	6	参加者数	1	民間
2019/6/23	2019/6/23			結婚式の前撮り写真撮影	婚礼アルバムの作成のための写真撮影を行う	8	参加者数	1	民間
2019/6/24	2019/6/24			UAV飛行訓練	公園内大芝生広場にてUAV飛行訓練を実施した	3	参加者数	1	民間
2019/6/26	2019/6/26			ルアーフィッシング大会	「国兼池」を利用し、スポーツフィッシング大会を行う	10	参加者数	1	民間
2019/6/27	2019/6/27			ルアーフィッシング大会	「国兼池」を利用し、スポーツフィッシング大会を行う	2	参加者数	1	民間
2019/6/29	2019/6/29			ルアーフィッシング大会	「国兼池」を利用し、スポーツフィッシング大会を行う	10	参加者数	1	民間
2019/6/30	2019/6/30			ルアーフィッシング大会	「国兼池」を利用し、スポーツフィッシング大会を行う	12	参加者数	1	民間
2019/7/6	2019/7/6			ルアーフィッシング大会	「国兼池」を利用し、スポーツフィッシング大会を行う	10	参加者数	1	民間
2019/7/7	2019/7/7			ルアーフィッシング大会	「国兼池」を利用し、スポーツフィッシング大会を行う	5	参加者数	1	民間
2019/7/15	2019/7/15			結婚式の前撮り写真撮影	婚礼アルバムの作成のための写真撮影を行う	3	参加者数	1	民間
2019/7/19	2019/7/19			ルアーフィッシング大会	「国兼池」を利用し、スポーツフィッシング大会を行う	10	参加者数	1	民間
2019/5/26	2019/7/24			花苗交換会の集い	しょうばら花会議員同士の交流及び新規会員獲得のための場として、花苗の交換会を行う	30	参加者数	1	民間
2019/8/3	2019/8/3			結婚式の前撮り写真撮影	婚礼アルバムの作成のための写真撮影を行う	5	参加者数	1	民間
2019/8/7	2019/8/7			結婚式の前撮り写真撮影	婚礼アルバムの作成のための写真撮影を行う	5	参加者数	1	民間
2019/8/23	2019/8/23			ルアーフィッシング大会	「国兼池」を利用し、スポーツフィッシング大会を行う	6	参加者数	1	民間
2019/8/26	2019/8/26			ルアーフィッシング大会	「国兼池」を利用し、スポーツフィッシング大会を行う	5	参加者数	1	民間



持込みイベント

日付(開始)	日付(終了)	開催施設	行事名	行事内容	参加者数(人)	参加者数区分	回数(回)	備考
2019/8/31	2019/8/31		ルアーフィッシング大会	「国兼池」を利用し、スポーツフィッシング大会を行う	10	参加者数	1	民間
2019/9/1	2019/9/1		ルアーフィッシング大会	「国兼池」を利用し、スポーツフィッシング大会を行う	5	参加者数	1	民間
2019/9/8	2019/9/8		ルアーフィッシング大会	「国兼池」を利用し、スポーツフィッシング大会を行う	5	参加者数	1	民間
2019/9/15	2019/9/15		第8回西日本ムラーノオフ会	日産ムラーノの愛好家の親睦をはかるため、第5駐車場内へ日産ムラーノの展示を行う	30	参加者数	1	民間
2019/9/29	2019/9/29		肉&パンマルシェ	「里山の駅 庄原ふらり」にて、周辺地域のにぎわい創出を目的としたイベントを開催する	2,050	参加者数	1	民間
2019/10/27	2019/10/27		ルアーフィッシング大会	「国兼池」を利用し、スポーツフィッシング大会を行う	5	参加者数	1	民間
2019/11/23	2019/11/23		グラウンド・ゴルフ大会	第6回小林ひでのり親善グラウンド・ゴルフ大会を行う	300	参加者数	1	民間
2019/12/4	2019/12/4		研修会	「里山の駅 庄原ふらり」にて、高齢者介護についてのセミナーや情報交換会を行った	20	参加者数	1	民間
2019/12/21	2019/12/21		研修会	庄原赤十字病院の新人教育の一環として、つどいの里クラブハウスにて「卒業式」を行った	50	参加者数	1	民間
2019/12/22	2019/12/22		里山の駅 庄原ふらり 活用講座 「しめ縄作りづくり体験」	「里山の駅 庄原ふらり」にて、周辺地域のにぎわい創出を目的とした講座を開催する	20	参加者数	1	民間
2019/12/25	2019/12/25		パフォーマンスステージ	中の広場の特設ステージにて、「備北イルミ」点灯前後にコンサートを行った	2	参加者数	1	民間
2020/1/26	2020/1/26		ルアーフィッシング大会	「国兼池」を利用し、スポーツフィッシング大会を行う	5	参加者数	1	民間

【令和1年度】

「公園全体」で開催されたイベント（ひばの里含む）

	イベント(回)		参加人数(人)	
	ひばの里	全てのイベント	ひばの里	全てのイベント
委託費のみで行ったもの	140	264	1,381	1,649
委託費で行うが材料代等実費は公園利用者から徴収したもの	17	17	252	252
共催によるイベント	0	0	0	0
自主事業	0	0	0	0
持ち込みイベント	0	6	0	27
合計	157	287	1,633	1,928

委託費のみで行ったもの

備考○=参加者数(人) 対象

日付(開始)	日付(終了)	開催日	開催施設	行事名	行事内容	参加者数(人)	参加者数区分	回数(回)	備考
2020/2/1	2020/2/28	2/1~28	ひばの里	わら細工体験	無料でわらでほうきなど作れる体験を行った	294	参加者数	24	○
2020/2/1	2020/2/28	2/1~28	ひばの里	季節のおもてなし	セルフ 田んぼで採れた野菜を使ったお漬物等、はぶ草茶のおもてなしを行った	14,107	期間中入園者数	1	
2020/2/1	2020/2/28	2/1~28	ひばの里	わいわいランド	セルフ 雨の日でも楽しめる、ふわふわ遊具や段ボール遊具をお楽しみいただいた	14,107	期間中入園者数	1	
2020/2/1	2020/2/24	2/1~24		SETSTOCK'アーティスト手形展	展示 SETSTOCK'03~12に出演された一部アーティストの陶板手形を展示しご覧いただいた	13,126	期間中入園者数	21	
2020/2/1	2020/2/24	2/1~24	ひばの里	冬咲きばたん展	展示 冬に咲くよう調整されたばたんをお楽しみいただいた	13,126	期間中入園者数	21	
2020/2/1	2020/2/9	2/1~9	ひばの里	節分料理のおもてなし	セルフ 煎り大豆・いわし料理・こんにやく料理のおもてなしを行った	4,254	期間中入園者数	1	
2020/2/1	2020/2/28	2/1~28	ひばの里	昔遊び体験	昔なつかしい遊びを体験していただいた	362	参加者数	1	○
2020/2/1	2020/2/2	2/1・2	ひばの里	節分豆まき	さとやま屋敷の縁側で豆まきをお楽しみいただいた	108	参加者数	2	○
2020/2/1	2020/2/28	2/1~28	ひばの里	三次人形の展示	展示 三次市の伝統的な人形飾りをお楽しみいただいた	14,107	期間中入園者数	24	
2020/2/1	2020/2/28	2/1~28	ひばの里	ひな人形の展示	展示 桃の節句に飾られる、雛人形の展示をお楽しみいただいた	14,107	期間中入園者数	24	
2020/2/1	2020/2/28	2/1~28	ひばの里	むしろ織り体験	むしろ織り体験をお楽しみいただいた	80	参加者数	3	○
2020/2/1	2020/2/28	2/1~28	ひばの里	折り紙体験	折り紙を使い自由に作品づくりをお楽しみいただいた	154	参加者数	24	○
2020/2/2	2020/2/2	2/2	ひばの里	豆餅つき	豆入りの餅つきを体験してお楽しみいただいた	80	参加者数	1	○
2020/2/2	2020/2/9	2/2・9		水鳥観察会	国兼池に飛来する冬鳥を観察しながら学んでお楽しみいただいた	27	参加者数	2	○
2020/2/8	2020/3/15	2/8・9・11・15・16 ・22~24・29、 3/1・7・8・14・15		早春花めぐりガイドツアー ・みのりの里コース	みのりの里エリアの花木を公園スタッフが紹介するガイドツアーを行った	51	参加者数	14	○
2020/2/8	2020/2/24	2/8・9・11・15・16 ・22~24	ひばの里	早春花めぐりガイドツアー ・ひばの里コース	ひばの里エリアの花木を公園スタッフが紹介するガイドツアーを行った	36	参加者数	8	○
2020/2/22	2020/2/28	2/22~28	ひばの里	ひな菓子のおもてなし	セルフ ひな菓子「はとぎ」と、土日祝日限定30杯甘酒のおもてなしを行った	5,352	期間中入園者数	1	
2020/2/23	2020/2/23	2/23	ひばの里	ひな餅つき	桃の節句に因んだ三色の餅つきをお楽しみいただいた	235	参加者数	1	○
2020/2/24	2020/2/28	2/24~28	ひばの里	ひな飾りづくり体験	紙コップと折り紙を使った簡単なひな飾りづくり体験をお楽しみいただいた	32	参加者数	4	○
2020/3/1	2020/3/31	3/1~31		自然散策	セルフ いこいの森で自由に散策をお楽しみいただいた	20	参加者数	1	○
2020/3/1	2020/3/31	3/1~31		森のクラフト体験	木の枝や実を使ったクラフト体験をお楽しみいただいた	88	参加者数	25	○
2020/3/1	2020/3/31	3/1~31		ハンモック体験	ハンモックでのんびりと時間を過ごしていただいた	51	参加者数	25	○
2020/3/1	2020/3/31	3/1~31		自然観察会	公園スタッフガイドの下、いこいの森の観察会をお楽しみいただいた	0	参加者数	25	○
2020/3/1	2020/3/31	3/20~31		スイセン観察会	品種の見分け方や育て方などを交えたスイセンの観察会をお楽しみいただいた	31	参加者数	10	○

委託費で行うが材料代等実費は公園利用者から徴収したもの

日付(開始)	日付(終了)	開催日	開催施設	行事名	行事内容	参加者数(人)	参加者数区分	回数(回)	備考
2020/2/1	2020/2/2	2/1・2	ひばの里	寒仕込み味噌づくり体験	豆の風味豊かな寒仕込み味噌作り体験をお楽しみいただいた	45	参加者数	2	○
2020/2/8	2020/2/11	2/6・8・9・11	ひばの里	手打ちそばづくり体験	庄原産のそば粉を用いて作るそば打ち体験	38	参加者数	4	○
2020/2/15	2020/2/16	2/15・16	ひばの里	はとぎづくり体験	ひな祭りにもち米を使って作る、この地方ならではのひな菓子づくりをお楽しみいただいた	53	参加者数	2	○
2020/2/15	2020/2/24	2/15・16・22~24	ひばの里	伝承和紙折り紙教室	伝承和紙を使ったひな人形づくり体験をお楽しみいただいた	29	参加者数	5	○
2020/2/16	2020/2/16	2/16	ひばの里	とうろう菓子づくり体験	庄原市総領町に伝わる、雛飾り用のとうろう菓子づくりをお楽しみいただいた	16	参加者数	1	○
2020/2/22	2020/2/24	2/22~24	ひばの里	こんにやくづくり体験	庄原市総領町のこんにやく芋の粉を手で丸めてゆで上げる体験をしていただいた	71	参加者数	3	○

大型主催イベント

日付(開始)	日付(終了)	開催施設	行事名	行事内容	参加者数(人)	参加者数区分	回数(回)	備考
--------	--------	------	-----	------	---------	--------	-------	----

共催によるイベント

日付(開始)	日付(終了)	開催施設	行事名	行事内容	参加者数(人)	参加者数区分	回数(回)	備考
--------	--------	------	-----	------	---------	--------	-------	----

自主事業

日付(開始)	日付(終了)	開催日	開催施設	行事名	行事内容	参加者数(人)	参加者数区分	回数(回)	備考
--------	--------	-----	------	-----	------	---------	--------	-------	----

持込みイベント

日付(開始)	日付(終了)	開催日	開催施設	行事名	行事内容	参加者数(人)	参加者数区分	回数(回)	備考
2020/2/16	2020/2/16			ルアーフィッシング大会	「国兼池」を利用し、スポーツフィッシング大会を行う	6	参加者数	1	○ 民間
2020/2/22	2020/2/22			ルアーフィッシング大会	「国兼池」を利用し、スポーツフィッシング大会を行う	3	参加者数	1	○ 民間
2020/3/8	2020/3/8			ルアーフィッシング大会	「国兼池」を利用し、スポーツフィッシング大会を行う	3	参加者数	1	○ 民間
2020/3/15	2020/3/15			ルアーフィッシング大会	「国兼池」を利用し、スポーツフィッシング大会を行う	5	参加者数	1	○ 民間
2020/3/21	2020/3/21			ルアーフィッシング大会	「国兼池」を利用し、スポーツフィッシング大会を行う	7	参加者数	1	○ 民間
2020/3/29	2020/3/29			ルアーフィッシング大会	「国兼池」を利用し、スポーツフィッシング大会を行う	3	参加者数	1	○ 民間

【令和2年度】

「公園全体」で開催されたイベント（ひばの里含む）

	イベント(回)		参加人数(人)	
	ひばの里	全てのイベント	ひばの里	全てのイベント
委託費のみで行ったもの	983	1,651	6,639	28,846
委託費で行うが材料代等実費は公園利用者から徴収したもの	285	311	9,297	10,896
共催によるイベント	0	13	0	492
自主事業	0	56	0	54,689
持ち込みイベント	0	42	0	257
合計	1,268	2,073	15,936	95,180

委託費のみで行ったもの

備考○=参加者数(人)対象

日付(開始)	日付(終了)	開催日	開催施設	行事名	行事内容	参加者数(人)	参加者数区分	回数(回)	備考	
2020/4/1	2021/3/31	4/1~5、3/20~31		スイセン観察会	品種の見分け方や育て方などを交えたスイセンの観察会を行った	47	参加者数	15	○	
2020/4/1	2021/3/31	4/1~17・6/1~10/31 2021/3/2~31		自然散策	セルフ いこいの森で自由に散策できるイベントを開催した	139	参加者数	1	○	
2020/4/1	2021/3/31	2020/4/1~17・6/1~10/31 2021/3/2~31		森のクラフト体験	木の枝や実を使ったクラフト体験ができるイベントを開催した	2,029	参加者数	181	○	
2020/4/1	2020/4/17	4/1~17		ハンモック体験	ハンモックに乗って自然を感じることでできるイベントを開催した	43	参加者数	17	○	
2020/4/1	2020/10/18	4/1~17、5/14~10/18		特設花壇 「BIHOKU ひろしま はなのわ 2020」	展示 『第37回全国都市緑化ひろしまフェア ひろしま はなのわ 2020』協賛会場として、中の広場に特設花壇を設置した	143,939	期間中入園者数	164		
2020/4/1	2020/12/30	4/1~17、7/1~12/30		山陰・山陽花めぐり街道 ドライブスタンプラリー	セルフ 山陰山陽花めぐり街道の各施設に設置しているポスターのQRコードでスタンプを集めていただくスタンプラリーを開催した	0	参加者数	1	○	
2020/4/1	2021/3/31	4/1~3/31		Instagramフォトコンテスト	セルフ 園内の写真を「風景」「体験」「発見」の3つの部門で募集してコンテストを開催した	621	参加者数	1	○	
2020/5/23	2020/5/23	5/23	ひばの里	初夏の花物語	田植え実演	1,664	期間中入園者数	1		
2020/6/1	2021/3/31	6/1~3/31		わいわいランド	セルフ エア遊具「ふわふわバンドすべり台」やダンボール遊具で遊べる屋内遊具コーナーを設けた	386,194	期間中入園者数	1		
2020/6/1	2021/3/31	6/1~3/31	ひばの里	季節のおもてなし	セルフ 畑でとれた野菜を使った漬物とふんず茶のおもてなしを行った	386,194	期間中入園者数	1		
2020/6/6	2021/3/31	6/6~3/31	ひばの里	わら細工体験	「ミニほうき」や「テルテル人形」をつくるわら細工体験を開催した	3,418	参加者数	258	○	
2020/6/6	2020/6/6	6/6	ひばの里	初夏の花物語	ひばの里の小川沿いで飛び交うはたの観覧会を開催した	1,469	期間中入園者数	1		
2020/6/6	2020/6/6	6/6	ひばの里	初夏の花物語	「はたの」を实际に見ながら生態について学ぶことができる観覧会を開催した	91	参加者数	1	○	
2020/6/6	2020/6/14	6/6・7・13・14	ひばの里	初夏の花物語	麦わらをせん状に編んでつくる、昔ながらの虫かごづくり体験を開催した	90	参加者数	4	○	
2020/6/20	2020/8/30	6/20~8/30		初夏の花物語 備北夏まつり	カプトムシドーム・クワガタハウス	15,750	参加者数	68	○	
2020/6/20	2020/7/7	6/20~7/7	ひばの里	初夏の花物語	展示 ひばの里の小川沿いで、庄原市内の保育園児の皆さんにより飾り付けられた七夕飾りの展示を開催した	12,722	期間中入園者数	15		
2020/6/20	2020/7/7	6/20~7/7	ひばの里	初夏の花物語	七夕折紙づくり・短冊飾り	155	参加者数	15	○	
2020/6/20	2020/6/28	6/20・21・27・28	ひばの里	初夏の花物語	七夕テルテル坊主づくり	84	参加者数	4	○	
2020/7/1	2021/3/31	7/1~3/31	ひばの里		昔なつかし遊び	セルフ 輪軸がし・輪投げの昔ながらの遊具を自由に遊べるように屋外へ設置した	1,511	参加者数	1	○
2020/7/1	2020/8/30	7/1~8/30		初夏の花物語 備北夏まつり	ミストシャワー	58,325	期間中入園者数	1		
2020/7/4	2020/7/5	7/4・5	ひばの里	初夏の花物語	笹舟づくり	56	参加者数	2	○	
2020/7/18	2021/3/31	7/18~26、3/9~31	ひばの里	備北夏まつり 備北花ピクニック	セルフ 折り紙を使い、自由に作品づくりができるコーナーを設けた	180	参加者数	1	○	
2020/7/26	2020/7/26	7/26	ひばの里	備北夏まつり	水車の活用実演「米つき」	986	期間中入園者数	1		
2020/8/15	2020/8/16	8/15・16	ひばの里	備北夏まつり	みりの里 ピクニック広場の一部エリアで「ひまわり」を切り花にして持ち帰っていただくイベントを開催した	518	参加者数	2	○	
2020/8/20	2020/8/21	8/20・21	ひばの里	備北夏まつり	はぶ草茶づくり	4	参加者数	2	○	
2020/9/19	2020/9/22	9/19~22		備北コスモスピクニック	サンフレッチェ広島応援イベント	22,643	期間中入園者数	4		
2020/9/19	2020/10/18	9/19~10/18		備北コスモスピクニック	秋の鳴く虫展	1,062	参加者数	30	○	
2020/9/19	2020/9/20	9/19・20	ひばの里	備北コスモスピクニック	秋野菜のおもてなし	161	参加者数	2	○	
2020/9/19	2020/9/20	9/19・20	ひばの里	備北コスモスピクニック	鎌刈り体験	235	参加者数	2	○	
2020/9/19	2020/9/22	9/19~22	ひばの里	備北コスモスピクニック	古代米わら細工体験	43	参加者数	4	○	
2020/9/19	2020/10/18	9/19~10/18	ひばの里	備北コスモスピクニック	「秋の山野草と昔あそび 〜古民具を活かす〜」作品展示	76,519	期間中入園者数	30		
2020/9/19	2021/3/31	9/19~3/31	ひばの里		SETSTOCK'アーティスト手形展	301,350	期間中入園者数	167		
2020/9/21	2020/9/21	9/21	ひばの里	備北コスモスピクニック	敬老の日 特別企画「紅白餅のふるまい」	109	参加者数	1	○	
2020/9/26	2020/10/4	9/26~10/4	ひばの里	備北コスモスピクニック	月見飾りの展示	20,754	期間中入園者数	9		
2020/9/27	2020/10/18	9/27、10/11・18	ひばの里	備北コスモスピクニック	秋の神楽	20,516	期間中入園者数	3		
2020/10/4	2020/10/4	10/4		備北コスモスピクニック	西城ブルーハーモニー 吹奏楽コンサート	902	期間中入園者数	1		

日付(開始)	日付(終了)	開催日	開催施設	行事名	行事内容	参加者数(人)	参加者数区分	回数(回)	備考	
2020/10/4	2020/10/4	10/4	ひばの里	備北コスモスピクニック	昔なつかし大道芸「南京玉すだれ」 公演	ひばの里でなつかしい街角の大道芸を再現し公演した	5,998	期間中入園者数	1	
2020/10/10	2020/10/11	10/10・11	ひばの里	備北コスモスピクニック	稲こぎ体験	昭和30年代に使われていた足踏み式の脱穀機を使い、刈り取った稲を脱穀する体験を開催した	245	参加者数	2	○
2020/10/10	2020/10/11	10/10・11	ひばの里	備北コスモスピクニック	綿織り体験	収穫した綿を「綿」にかけて、綿花から種子を取り除く作業の体験を開催した	69	参加者数	2	○
2020/10/11	2020/10/11	10/11		備北コスモスピクニック	山陰・山陽花めぐり街道PR	「山陰・山陽花めぐり街道」の参加施設の紹介やJAF連携スタンプラリーを開催した	1,960	期間中入園者数	1	
2020/10/11	2020/10/11	10/11		備北コスモスピクニック	NAVA-1フェスタ	きのこの観察会や写真展、マッシュルームの積み取り体験、きのこの販売、きのこと料理の販売など、きのこ(なば)にまつわるイベントを開催した	1,960	期間中入園者数	1	
2020/10/11	2020/10/11	10/11		備北コスモスピクニック	NAVA-1フェスタ ・きのこ観察会	広島きのこ同好会会員の川上嘉章氏の案内の下、公園内のきのこを探し観察するイベントを開催した	37	参加者数	1	○
2020/10/17	2020/10/17	10/17		備北コスモスピクニック	「大空高くみんなの願いを」～新型コロナウイルス終息を願う全国一斉風揚げ～	全国の国営公園と都市公園等が連携し、新型コロナウイルス終息を願って一斉に風揚げを行い、大空をみんなの願いでつなぐイベントを開催した	30	参加者数	1	○
2020/10/17	2020/10/17	10/17		備北コスモスピクニック	全国造園フェスティバル 「チューリップの球根つかみ取り体験」	全国造園フェスティバルに関するイベントとして、箱に入ったチューリップの球根のつかみ取り体験を行った	135	参加者数	1	○
2020/10/17	2020/10/18	10/17・18		備北コスモスピクニック	コスモスの切り花体験	花の広場のコスモスを切り花にするイベントを開催した	760	参加者数	2	○
2020/10/18	2020/10/18	10/18		備北コスモスピクニック	第14回庄原錦鯉同好会 品評会	地元の愛好家が飼育している鯉を持ち寄り審査会や展示を行った	770	期間中入園者数	1	
2020/10/18	2020/10/18	10/18		備北コスモスピクニック	金魚すくい	小学生以下のお子様を対象に金魚をボイですくうイベントを開催した	50	参加者数	1	○
2020/10/18	2020/10/18	10/18		備北コスモスピクニック	ガーデニング教室	園内ボランティア「しょうばら花会議」協力の下、庭のつくり方やデザインの方法、レイアウトのアイデアなどを学ぶ講座を開催した	18	参加者数	1	○
2020/11/3	2020/11/3	11/3			第47回錦鯉品評会	愛好家が飼育している鯉を持ち寄り審査会や展示を行った	704	期間中入園者数	1	
2020/11/7	2020/11/7	11/7		備北イルミ	ILLUMIセレモニー	HFM「GOOD JOB」番組担当パーソナリティ笹原綾乃が登場し、点灯式イベントのMC行った	3,309	期間中入園者数	1	
2020/11/7	2021/1/17	11/7～1/17		備北イルミ	備北イルミ クリスマスツリー デコバトル	展示 HFMのパーソナリティがクリスマスツリーをデコレーションし、お客様にSNSを通じて投票してもらい順位を決定するコンテストを行った	161,359	期間中入園者数	56	
2020/11/7	2021/1/17	11/7～1/17		備北イルミ	HFM Star Light Christmas 2020	HFMのパーソナリティがセレクトした「ウィンターソング&クリスマスソング」がスターライトシンキングツリーから流れ、点灯時間中の毎時15分・45分に光と音楽が連動した特別プログラムを実施した	161,359	期間中入園者数	56	
2020/11/7	2020/12/12	11/7・14・21・28、12/5・12		備北イルミ	ILLUMI&花火のコラボ	約3分間、100発の打ち上げ花火とイルミネーションのコラボを行った	54,559	期間中入園者数	6	
2020/11/7	2020/12/20	11/7・14・21・22・28、 12/5・12・19・20		備北イルミ	ILLUMIステージ	アーティストによるウィンターソング・クリスマスソングなどのコンサートや、「芸楽戦士メープルカイザーヒーローショー」を行った	69,892	期間中入園者数	9	
2020/11/7	2021/1/17	11/7～1/17	ひばの里	備北イルミ	庄原格致高等学校写真部作品展	展示 全国高校写真甲子園で優秀賞受賞(写真部)した実力のある高校生がウィンターイルミネーションを撮影したものを一堂に展示した	161,359	期間中入園者数	59	
2020/11/7	2021/1/17	11/7・10～14・17～21・23・25～28、12/1～5・ 8～12・15～19・1/17	ひばの里	備北イルミ	影絵「野鳥祭り」	展示 ふくろう工房 寺西玉実 氏の協力による、祭りをテーマにした作品の障子影絵を投影した	120,053	期間中入園者数	49	
2020/11/8	2020/12/20	11/8・15・22・29、 12/6・13・20	ひばの里	備北イルミ	機織り影絵(実演)	演示 実際に機織り作業をする人の姿をライトアップし、影絵として投影した	40,856	期間中入園者数	7	
2020/11/7	2021/1/17	11/7～1/17	ひばの里	備北イルミ	和装飾「里山のあみみ 冬灯り」	展示 ふくろう工房 寺西玉実 氏の協力による、里山の雰囲気に合わせて和の装飾を行った	161,359	期間中入園者数	59	
2020/11/7	2021/1/17	11/7～1/17	ひばの里	備北イルミ	彩り鮮やか和紙あかり展	展示 工房あかり(尾道市向島町)の協力によるアケビのつと和紙のできた行灯などの和の灯りを屋敷の2階へ展示した	161,359	期間中入園者数	59	
2020/11/7	2021/1/17	11/7～1/17	ひばの里	備北イルミ	自然木オブジェ作品展	展示 地元庄原市に工房を構えるクラフト作家「のんきさん」清水宣輝さんを中心に制作する、自然木を使ったオブジェを展示した	161,359	期間中入園者数	59	
2020/11/8	2020/12/18	11/8～12/18		備北イルミ	点灯カウントダウン	事前に点灯希望者を募集し、点灯時刻17:30に合わせ、スタッフのカウントダウンの掛け声と共に点灯ボタンをお客様に押しつけて点灯していただいた	520	参加者数	35	○
2020/11/8	2020/12/24	11/8・15・22・29、 12/6・13・20・24	ひばの里	備北イルミ	レトロなレコードコンサート	公演 庄原市口和町郷土資料館の協力により、真空管アンプの音響機を使用した、昔なつかしいレコードの音色を楽しむ演奏会を行った	42,341	期間中入園者数	8	
2020/11/15	2020/12/20	11/15・22・29、 12/6・13・20	ひばの里	備北イルミ	影絵劇 (カエルと牛・アリとキリギリス)	公演 絵本牧場ごんぼ 寺西玉実 氏により、幕に映る影絵劇を上演した	35,956	期間中入園者数	6	
2020/12/24	2020/12/24	12/24		備北イルミ	クリスマスプレゼント	スタッフがサンタクロースに扮し、知的障害者授産施設を運営する社会福祉法人翠庄会(通称かわせみの家)が、自立支援訓練・職業訓練の一環として製造したクッキーをお客様へプレゼントした	250	参加者数	1	○
2021/1/2	2021/1/3	1/2・3	ひばの里	備北イルミ	新春餅つき(演示)	演示 杵と臼を使った餅つきをひばの里スタッフが行う様子をお客様にご覧いただいた	3,585	期間中入園者数	2	
2021/1/10	2021/1/10	1/10	ひばの里	備北イルミ	五色餅つき(演示)	演示 成人を祝い、1年の無病息災を祈願し、季節の色を表した「五色」の餅を、ひばの里スタッフが杵と臼を使ってつく様子をお客様にご覧いただいた	262	期間中入園者数	1	
2021/1/11	2021/1/11	1/11		備北イルミ	とんど焼き	1年の無病息災を祈願し、園内に飾っていた正月飾りとともに、神楽殿に飾っていた「薬龍」の更新に伴い、古い「薬龍」の焚き上げをあわせて行った	37	参加者数	1	○
2021/1/23	2021/2/28	1/23～2/28	ひばの里	冬咲きばたん展	展示 さとやま屋敷内の日本庭園を中心に、薬帽子(薬のコモ)をかぶせて化粧をした14株のばたんの花を展示した	19,003	期間中入園者数	32		
2021/1/23	2021/2/7	1/23～2/7	ひばの里	冬咲きばたん展	セルフ 部分にちなんで、「煎り大豆」「いわし料理」「ごんや料理」のおもてなしを行った	6,471	期間中入園者数	1		
2021/1/24	2021/1/24	1/24	ひばの里	冬咲きばたん展	演示 部分にちなんで、杵と臼を使った豆餅つきをひばの里スタッフが行う様子をお客様にご覧いただいた	284	期間中入園者数	1		
2021/1/30	2021/1/31	1/30・31	ひばの里	冬咲きばたん展	演示 大豆と粉を用いた豆まきをして、お客様に厄を払っていただく体験を行った	78	参加者数	2	○	
2021/1/31	2021/2/7	1/31、2/7		冬咲きばたん展	演示 グリーンレンジャー(国営備北丘陵公園内ボランティア)会員の案内の下、園路を歩きながら水鳥・野鳥などの観察を行った	26	参加者数	2	○	
2021/2/6	2021/3/31	2/6～3/31	ひばの里	冬咲きばたん展 備北花ピクニック	展示 ひな人形飾りの展示	桃の節句に飾られる、雛人形飾りを展示した	37,758	期間中入園者数	46	
2021/2/6	2021/3/31	2/6～3/31	ひばの里	冬咲きばたん展 備北花ピクニック	展示 三次市の伝統的な土人形飾りを展示した	37,758	期間中入園者数	46		
2021/2/13	2021/2/14	2/13・14	ひばの里	冬咲きばたん展	演示 むしろ織り体験	むしろばたを使い、むしろを織り体験を開催した	15	参加者数	2	○
2021/2/20	2021/3/31	2/20～3/31	ひばの里	冬咲きばたん展	セルフ ひな菓子のおもてなし	ひな菓子ほどぎ・あられ及び土日祝日に限り甘酒のおもてなしを行った	30,352	期間中入園者数	1	
2021/2/27	2021/3/7	2/27～3/7	ひばの里	冬咲きばたん展	演示 ひな飾りづくり	紙コップと折り紙を使った簡単なひな飾りづくり体験を開催した	95	参加者数	8	○

委託費のみで行ったもの

備考○=参加者数(人)対象

日付(開始)	日付(終了)	開催日	開催施設	行事名	行事内容	参加者数(人)	参加者数区分	回数(回)	備考
2021/2/28	2021/2/28	2/28	ひばの里	冬咲きばたん展	ひな餅つき(演示)	1,308	期間中入園者数	1	
2021/3/20	2021/3/20	3/20	ひばの里	備北花ビクニック	スイセン講習会	1	参加者数	1	○
2021/3/20	2021/3/20	3/20	ひばの里	備北花ビクニック	わら龍の胴体制作体験	0	参加者数	2	○
2021/3/21	2021/3/21	3/21	ひばの里	備北花ビクニック	わら龍掛け替え	678	期間中入園者数	1	
2021/3/27	2021/3/28	3/27・28	ひばの里	備北花ビクニック	トミカなどとき大冒険トミカタウンのたからもの	134	参加者数	2	○
2021/3/28	2021/3/28	3/28	ひばの里	備北花ビクニック	争の演奏会	1,536	期間中入園者数	1	

委託費で行うが材料代等実費は公園利用者から徴収したもの

日付(開始)	日付(終了)	開催日	開催施設	行事名	行事内容	参加者数(人)	参加者数区分	回数(回)	備考
2020/6/6	2020/6/7	6/6・7	ひばの里	初夏の花物語	はたるおこわづくり	46	参加者数	2	○
2020/6/6	2020/6/7	6/6・7	ひばの里	初夏の花物語	梅ジュースづくり	75	参加者数	2	○
2020/6/6	2021/3/28	6/6・7・13・14・20・21・27・28、7/4・5・11・12・18・19・23~26、8/1・2・8~16・22・23・29・30、9/12・13・19~22・26・27、10/3・4・9・10・11・17・18、11/19、2021/3/20・21・27・28	ひばの里	やまのおみやげや 木工教室	ストラップやペンダントなど、親子で作ることのできる木工雑貨づくり体験を開催した	1,443	参加者数	53	○
2020/6/13	2021/3/28	2020/6/13・14、7/11・12・18・19、8/22・23・29・30、9/12・13、10/24・25、11/7・8・21~23、12/12・13・26・27、2021/1/10・11・23・24、2/11・27・28、3/6・7・27・28	ひばの里	手打ちそばづくり	地元庄原市一木(ひとつぎ)町のそば粉を使用して作るそば打ち体験を開催した	454	参加者数	34	○
2020/6/13	2020/10/11	6/13・14、7/18・19、8/15・16、9/19・20、10/10・11	ひばの里	佐藤俊郎 陶芸教室	志和地楽 佐藤俊郎氏の指導の下、粘土をこねて皿やカップなどを作る陶芸体験を開催した	102	参加者数	10	○
2020/6/14	2020/10/4	6/14、8/9、9/20・21、10/4	ひばの里	ペーパーナイフづくり	刀匠の指導の下、オリジナルのペーパーナイフづくり体験を開催した	81	参加者数	5	○
2020/6/20	2021/2/23	2020/6/20・21、11/14・15、2021/1/30・31、2/20・21・23	ひばの里	こんにゃくづくり	地元庄原市のこんにゃくもを原料に、手で丸めて湯で上げてこんにゃくをつくる体験を開催した	222	参加者数	9	○
2020/6/20	2020/6/28	6/20・21・27・28	ひばの里	初夏の花物語	ミニ七夕づくり	148	参加者数	4	○
2020/6/27	2020/6/28	6/27・28	ひばの里	初夏の花物語	園内で収穫した黒笹を使ったちまみづくり体験を開催した	62	参加者数	2	○
2020/7/4	2020/7/5	7/4・5	ひばの里	初夏の花物語	七つちらし寿司づくり	52	参加者数	2	○
2020/7/4	2020/12/6	7/4・5、8/1・2、9/26・27、10/3・4、12/5・6	ひばの里	草木染め教室	地元染色家の指導の下、季節の草木などを使った染め物づくり体験を開催した	196	参加者数	10	○
2020/7/12	2021/3/14	7/12、11/8、12/13、3/14	ひばの里	小刀づくり	刀匠の指導の下、本格的な鍛冶体験を通して小刀をつくるイベントを開催した	12	参加者数	4	○
2020/7/18	2020/8/30	7/18・19・23~26、8/1・2・8~16・22・23・29・30	ひばの里	備北夏まつり	謎解きイベント 「ナゾンカーメンからの挑戦状」	2,283	参加者数	21	○
2020/7/18	2020/8/30	7/18・19・23~26、8/1・2・8~16・22・23・29・30	ひばの里	備北夏まつり	野菜の丸かじり	768	参加者数	21	○
2020/7/18	2020/8/30	7/18・19・23~26、8/1・2・8~16・22・23・29・30	ひばの里	備北夏まつり	竹の道具づくり	570	参加者数	21	○
2020/7/19	2020/7/26	7/19・24~26	ひばの里	備北夏まつり	カブトムシの育て方講座	383	参加者数	4	○
2020/7/19	2020/10/18	7/19・23・25、8/2・8~10・23、9/19~22・26・27、10/3・4・11・17・18	ひばの里	備北夏まつり	カナディアンカヌー	1,116	参加者数	19	○
2020/7/23	2020/10/18	7/23~26、8/8~10、10/17・18	ひばの里	備北夏まつり	昔テラリウムづくり	380	参加者数	9	○
2020/7/23	2020/8/13	7/23・24、8/12・13	ひばの里	備北夏まつり	夏のお菓子づくり「わらび餅」	191	参加者数	4	○
2020/7/25	2020/7/26	7/25・26	ひばの里	備北夏まつり	夏のお菓子づくり「しそ寒天」	41	参加者数	2	○
2020/8/1	2020/8/2	8/1・2	ひばの里	備北夏まつり	夏のお菓子づくり「柏餅」	67	参加者数	2	○
2020/8/8	2020/8/8	2020/8/8	ひばの里	備北夏まつり	夏休み自由研究 昆虫・植物の標本作り教室	18	参加者数	1	○
2020/8/9	2020/9/20	8/9、9/20	ひばの里	備北夏まつり	ソリークライミング	85	参加者数	2	○
2020/8/8	2020/8/10	8/8~10	ひばの里	備北夏まつり	夏のお菓子づくり「梅寒天」	83	参加者数	3	○
2020/8/14	2020/8/16	8/14~16	ひばの里	備北夏まつり	夏のお菓子づくり「水ようかん」	88	参加者数	3	○
2020/8/22	2020/8/23	8/22・23	ひばの里	備北夏まつり	昔玉づくり	47	参加者数	2	○
2020/8/29	2020/8/30	8/29・30	ひばの里	備北夏まつり	ミニ機織り	18	参加者数	2	○
2020/9/19	2020/9/20	9/19・20	ひばの里	備北コスモスピクニック	秋の郷土料理づくり 「さつまいも蒸しパンづくり」	81	参加者数	2	○
2020/9/20	2020/9/20	9/20	ひばの里	備北コスモスピクニック	寄せ植え教室(しょうばら花会議)	15	参加者数	1	○
2020/9/20	2020/10/18	9/20~22・27、10/4・11・18	ひばの里	備北コスモスピクニック	抹茶とお茶うけのお菓子、屋敷の離れで楽しんでもらうイベントを開催した	310	参加者数	7	○
2020/9/21	2020/9/22	9/21・22	ひばの里	備北コスモスピクニック	秋の郷土料理づくり「おはぎづくり」	76	参加者数	2	○

委託費で行うが材料代等実費は公園利用者から徴収したものと

日付(開始)	日付(終了)	開催日	開催施設	行事名	行事内容	参加者数(人)	参加者数区分	回数(回)	備考		
2020/9/21	2020/9/22	9/21・22	ひばの里	備北コスモスピクニック	和の寄せ植え教室	秋の山野草を使った寄せ植え体験を開催した	70	参加者数	2	○	
2020/9/26	2020/9/27	9/26・27	ひばの里	備北コスモスピクニック	秋の郷土料理づくり「月見団子づくり」	十五夜「お月見」にちなんで、ひばの里の田んぼで収穫したもち米を原料とした団子づくり体験を開催した	77	参加者数	2	○	
2020/10/3	2020/10/4	10/3・4	ひばの里	備北コスモスピクニック	秋の郷土料理づくり「栗おこわづくり」	ひばの里の田んぼで収穫したもち米と、秋の味覚「栗」を使ったおこわづくり体験を開催した	58	参加者数	2	○	
2020/10/10	2020/10/11	10/10・11	ひばの里	備北コスモスピクニック	秋の郷土料理づくり「茸おこわづくり」	ひばの里の田んぼで収穫したもち米と、秋の味覚「茸」を使ったおこわづくり体験を開催した	65	参加者数	2	○	
2020/10/10	2020/10/11	10/10・11	ひばの里	備北コスモスピクニック	機織り体験	木製の機織り機を使い、布を織りあげる体験を開催した	7	参加者数	2	○	
2020/10/17	2020/10/18	10/17・18	ひばの里	備北コスモスピクニック	豆腐づくり	豆乳からつくる豆腐づくり体験を開催した	51	参加者数	2	○	
2020/11/1	2020/11/1	11/1	ひばの里		干し柿づくり	柿の皮をむいて葉を取り、縄につける作業の体験イベントを開催した	16	参加者数	1	○	
2020/11/7	2020/11/8	11/7・8	ひばの里	備北イルミ	革を使ったバッジ・動物・髪飾り・ボジェットなどの小物をつくる体験イベントを開催した	36	参加者数	2	○		
2020/11/14	2020/11/15	11/14・15	ひばの里	備北イルミ	蜜蝋キャンドルづくり	ミツバチの巣から採れた天然の蜜蝋を使ったキャンドルづくり体験を開催した	130	参加者数	2	○	
2020/11/21	2020/11/23	11/21～23	ひばの里	備北イルミ	和紙あかりづくり	アケビのつるで枠を作り、内側から和紙を貼り付けてつくる和風のランプシェードづくり体験を開催した	142	参加者数	3	○	
2020/11/28	2020/11/29	11/28・29	ひばの里	備北イルミ	蒸しまんじゅうづくり	昔なつかしい蒸しまんじゅうづくり体験を開催した	71	参加者数	2	○	
2020/11/28	2020/11/29	11/28・29	ひばの里	備北イルミ	寄せ植え教室	クリスマスモチーフの小物を使ってつくる植物の寄せ植え体験を開催した	82	参加者数	2	○	
2020/12/5	2020/12/6	12/5・6	ひばの里	備北イルミ	大学芋づくり	揚げたさつま芋へ飴をかためてつくる大学芋づくり体験を開催した	58	参加者数	2	○	
2020/12/12	2020/12/13	12/12・13	ひばの里	備北イルミ	クリスマスリースづくり	植物のつるや木の実などを使ってつくるリースづくり体験を開催した	120	参加者数	2	○	
2020/12/19	2020/12/20	12/19・20	ひばの里	備北イルミ	かぼちゃ蒸しパンづくり	冬至の日に食べるかぼちゃを使った蒸しパンづくり体験を開催した	37	参加者数	2	○	
2020/12/19	2020/12/20	12/19・20	ひばの里	備北イルミ	Xmas音テラウムづくり	昔や植物を使いクリスマスにちなんだ小物を飾って瓶の中の風景をつくる体験イベントを開催した	73	参加者数	2	○	
2021/1/3	2021/1/3	1/3	ひばの里	備北イルミ	さとやまかあさん(正月雑煮)	地元農家のおかあさんたちが、手料理でおもてなした	11	参加者数	1	○	
2021/1/16	2021/1/16	1/16・17	ひばの里	備北イルミ	切り干し大根づくり	ひばの里の畑で収穫した大根を使い、薄切りにしてわらに挟んで干す、昔ながらの切り干し大根づくり体験を開催した	22	参加者数	2	○	
2021/2/6	2021/2/7	2/6・7	ひばの里		寒仕込み味噌づくり	冬の寒さを生かした寒仕込み味噌づくり体験を開催した	38	参加者数	2	○	
2021/2/13	2021/2/14	2/13・14	ひばの里	冬咲きばたん展	ほとぎづくり	ひな祭りにもち米を使って作る、備北地方に伝わるひな菓子づくり体験を開催した	2	○	参加者数	2	○
2021/2/20	2021/2/23	2/20・21・23	ひばの里	冬咲きばたん展	伝承和紙折紙教室	和紙を使ったひな人形飾りづくりを開催した	50	参加者数	3	○	
2021/3/13	2021/3/14	3/13・14	ひばの里		おはぎづくり	ひばの里で収穫したもち米を使い、きな粉と餡子のおはぎをつくる体験を開催した	85	参加者数	2	○	
2021/3/20	2021/3/21	3/20・21	ひばの里	備北花ピクニック	桜蒸しパンづくり	桜の花の塩漬けを餡に練りこんだ桜蒸しパンをつくる体験を開催した	48	参加者数	2	○	

大型主催イベント

日付(開始)	日付(終了)	開催日	開催施設	行事名	行事内容	参加者数(人)	参加者数区分	回数(回)	備考
2020/4/11	2021/3/31	4/11～17、3/20～31		備北花ピクニック	チューリップ、ネモフィラ等4月から5月にかけて咲く春の花を紹介するとともに、フラワー(FLOWER)、アクティビティ(ACTIVITY)、ネイチャー(NATURE)、カルチャー(CULTURE)という形で、遊び、食、体験、歴史文化・伝統芸能に関する各種イベントを展開した	14,662	期間中入園者数	2	
2020/7/18	2020/8/30	7/18～8/30		備北夏まつり	ひまわり・タイナンピカス等7月中旬から8月下旬にかけて咲く「夏の花」を紹介するとともに、夏休みの自由研究をテーマとした「夏休み自由研究 昆虫・植物の標本作り教室」、カプトムシドーム、水あそび、さとやまの夏あそび(自然体験・歴史文化体験等)、食に関する各種イベントを展開した	50,163	期間中入園者数	1	
2020/9/19	2020/10/18	9/19～10/18		備北コスモスピクニック	9月上旬から10月中旬にかけて咲く約230万本4品種のコスモス、約30万本1品種のジニア、約9万本1品種のケイトウの花々を紹介するとともに、地域連携行事、遊び、食、体験、歴史文化・伝統芸能に関する各種イベントを展開した	76,519	期間中入園者数	1	
2020/11/7	2021/1/17	11/7～1/17		備北イルミ	「明日への光」をテーマに、中の広場・ひばの里・花の広場の3会場を中心に装飾を行い、期間中週末を中心にコンサート、花火の打ち上げなどのイベントを多数開催した	161,359	期間中入園者数	1	

主催イベント

日付(開始)	日付(終了)	開催日	開催施設	行事名	行事内容	参加者数(人)	参加者数区分	回数(回)	備考
2020/5/16	2020/7/12	5/16～7/12		初夏の花物語	ハナショウブ、ササユリ、アジサイ等5月中旬から7月上旬にかけて咲く「初夏の花」を紹介するとともに、ひばの里で「はたる」、「セタ」などの初夏から夏にかけての風物詩、年中行事にまつわるイベントを展開した	37,636	期間中入園者数	1	

共催によるイベント

日付(開始)	日付(終了)	開催日	開催施設	行事名	行事内容	参加者数(人)	参加者数区分	回数(回)	備考
2020/8/2	2020/8/2	8/2		里山プチマルシェ	「里山の駅 庄原ふらり」にて、周辺地域のにぎわい創出を目的としたイベントを開催した	551	期間中入園者数	1	
2020/8/30	2020/8/30	8/30		里山プチマルシェ	「里山の駅 庄原ふらり」にて、周辺地域のにぎわい創出を目的としたイベントを開催した	725	期間中入園者数	1	
2020/9/27	2020/9/27	9/27		Hanaマルシェ	「里山の駅 庄原ふらり」にて、自然豊かな花と緑の魅力の発信と、地域交流の促進による賑わいの創出を目的に「寄せ植え体験」や「花苗交換会」のイベントの開催や庄原市内の出店者による食べ物や雑貨などの販売を行った	1,995	期間中入園者数	1	
2020/9/27	2020/9/27	9/27		第37回全国都市緑化ひろしまフェア 都市緑化シンポジウム in 庄原	「第37回全国都市緑化ひろしまフェア ひろしま はなのわ2020」協賛会場として、「花の持つ力～「花と緑のまちづくり」の魅力と可能性～」をテーマにパネルディスカッションや講演会を行った	1,995	期間中入園者数	1	
2020/9/28	2020/9/29	9/28・29		ドライブインライブ	FM周波数を利用した、C&Kドライブインライブ「移動式遊園地～ぼくらほどどこへも行ける～」続々まき編 in 広島」を開催した	323	参加者数	2	○
2020/10/11	2020/10/11	10/11		庄原里山マルシェ	「里山の駅 庄原ふらり」にて、周辺地域のにぎわい創出を目的としたイベントを開催した	1,960	期間中入園者数	1	
2020/11/15	2020/11/15	11/15		Sweetsマルシェ	「里山の駅 庄原ふらり」にて、スイーツを中心にドリンクや手作り雑貨などの販売、パフォーマンスステージなどのイベントを開催した	3,980	期間中入園者数	1	

共催によるイベント

日付(開始)	日付(終了)	開催日	開催施設	行事名	行事内容	参加者数(人)	参加者数区分	回数(回)	備考
2020/11/15	2020/11/15	11/15		Sweetsマルシェ「お宝さがし」	「里山の駅 庄原 ぶらり」と「中の広場」に隠された6つのお宝クイズを探し出すイベントを開催した	99	参加者数	1	○
2021/3/18	2021/3/18	3/18		ドライブインシアター	各車両内から巨大スクリーンに映し出される映像を、FMラジオを利用して鑑賞する映画上映会を開催した	50	参加者数	1	○
2021/3/27	2021/3/27	3/27		備北エリアのドライブ&アウトドアディナー	地域産品・生産者交流を活用した新たなアウトドアダイニングの実証実験を行った	20	参加者数	1	○
2021/3/28	2021/3/28	3/28		3周年記念 庄原里山マルシェ	庄原市内の道の駅出張販売ブースの出店、ハンやドリンク手作り雑貨などの販売を行った	1,186	期間中入場者数	1	
2021/3/28	2021/3/28	3/28		第5回びほく紙芝居まつり	紙芝居づくりの講座の開催、備北地域の小中学生及び地域団体計7団体が、備北の歴史や文化、昔話などの紙芝居を上演した	1,186	期間中入場者数	1	

自主事業

日付(開始)	日付(終了)	開催日	開催施設	行事名	行事内容	参加者数(人)	参加者数区分	回数(回)	備考
2020/11/7	2021/1/17	11/7-1/17		備北イルミ「未来につなぐ『希望の花』」	広島初上陸の「宇宙和式美」をテーマに光と反射の空間作品を創りだすアート集団「ミラーボラー」が装飾を手掛けるエリアを花の広場へ誕生させた。	54,689	参加者数	56	○

持込みイベント

日付(開始)	日付(終了)	開催日	開催施設	行事名	行事内容	参加者数(人)	参加者数区分	回数(回)	備考
2020/4/5	2020/4/5	4/5		ルアーフィッシング大会	「国兼池」を利用し、スポーツフィッシング大会を行った	8	参加者数	1	○ 民間
2020/5/24	2020/5/24	5/24		ルアーフィッシング大会	「国兼池」を利用し、スポーツフィッシング大会を行った	4	参加者数	1	○ 民間
2020/5/31	2020/5/31	5/31		ルアーフィッシング大会	「国兼池」を利用し、スポーツフィッシング大会を行った	13	参加者数	1	○ 民間
2020/6/13	2020/6/13	6/13		ルアーフィッシング大会	「国兼池」を利用し、スポーツフィッシング大会を行った	4	参加者数	1	○ 民間
2020/6/14	2020/6/14	6/14		ルアーフィッシング大会	「国兼池」を利用し、スポーツフィッシング大会を行った	10	参加者数	1	○ 民間
2020/6/20	2020/6/20	6/20		ルアーフィッシング大会	「国兼池」を利用し、スポーツフィッシング大会を行った	10	参加者数	1	○ 民間
2020/6/21	2020/6/21	6/21		ルアーフィッシング大会	「国兼池」を利用し、スポーツフィッシング大会を行った	5	参加者数	1	○ 民間
2020/6/26	2020/6/26	6/26		ルアーフィッシング大会	「国兼池」を利用し、スポーツフィッシング大会を行った	3	参加者数	1	○ 民間
2020/6/27	2020/6/27	6/27		ルアーフィッシング大会	「国兼池」を利用し、スポーツフィッシング大会を行った	5	参加者数	1	○ 民間
2020/6/28	2020/6/28	6/28		ルアーフィッシング大会	「国兼池」を利用し、スポーツフィッシング大会を行った	3	参加者数	1	○ 民間
2020/7/4	2020/7/4	7/4		ルアーフィッシング大会	「国兼池」を利用し、スポーツフィッシング大会を行った	4	参加者数	1	○ 民間
2020/7/5	2020/7/5	7/5		ルアーフィッシング大会	「国兼池」を利用し、スポーツフィッシング大会を行った	4	参加者数	1	○ 民間
2020/7/11	2020/7/11	7/11		ルアーフィッシング大会	「国兼池」を利用し、スポーツフィッシング大会を行った	6	参加者数	1	○ 民間
2020/7/12	2020/7/12	7/12		ルアーフィッシング大会	「国兼池」を利用し、スポーツフィッシング大会を行った	4	参加者数	1	○ 民間
2020/7/17	2020/7/17	7/17		ルアーフィッシング大会	「国兼池」を利用し、スポーツフィッシング大会を行った	4	参加者数	1	○ 民間
2020/7/20	2020/7/20	7/20		結婚式の前撮り写真撮影	婚礼アルバムの作成のための写真撮影を行った	6	参加者数	1	○ 民間
2020/7/28	2020/7/28	7/28		マツダ車カタログ写真撮影	県内車道及び備北オートビレッジにて、マツダ車カタログ用写真の撮影を行った	24	参加者数	1	○ 民間
2020/8/2	2020/8/2	8/2		書道教室	坂口赤道氏による事前申込制の書道教室を開催した	3	参加者数	1	○ 民間
2020/8/3	2020/8/3	8/3		書道教室	坂口赤道氏による事前申込制の書道教室を開催した	3	参加者数	1	○ 民間
2020/8/3	2020/8/3	8/3		結婚式の前撮り写真撮影	婚礼アルバムの作成のための写真撮影を行った	5	参加者数	1	○ 民間
2020/8/4	2020/8/4	8/4		結婚式の前撮り写真撮影	婚礼アルバムの作成のための写真撮影を行った	5	参加者数	1	○ 民間
2020/8/6	2020/8/6	8/6		結婚式の前撮り写真撮影	婚礼アルバムの作成のための写真撮影を行った	5	参加者数	1	○ 民間
2020/8/13	2020/8/13	8/13		結婚式の前撮り写真撮影	婚礼アルバムの作成のための写真撮影を行った	5	参加者数	1	○ 民間
2020/8/21	2020/8/21	8/21		ルアーフィッシング大会	「国兼池」を利用し、スポーツフィッシング大会を行った	1	参加者数	1	○ 民間
2020/9/4	2020/9/4	9/4		ルアーフィッシング大会	「国兼池」を利用し、スポーツフィッシング大会を行った	2	参加者数	1	○ 民間
2020/9/5	2020/9/5	9/5		ルアーフィッシング大会	「国兼池」を利用し、スポーツフィッシング大会を行った	2	参加者数	1	○ 民間
2020/9/6	2020/9/6	9/6		ルアーフィッシング大会	「国兼池」を利用し、スポーツフィッシング大会を行った	2	参加者数	1	○ 民間
2020/9/24	2020/9/24	9/24		写真撮影会	家電量販店「エディオン」の顧客を対象に、プロカメラマン指導の下カメラの操作方法などをレクチャーする写真撮影会を行った	8	参加者数	1	○ 民間
2020/10/4	2020/10/4	10/4		結婚式の前撮り写真撮影	婚礼アルバムの作成のための写真撮影を行った	5	参加者数	1	○ 民間
2020/10/12	2020/10/12	10/12		結婚式の前撮り写真撮影	婚礼アルバムの作成のための写真撮影を行った	10	参加者数	1	○ 民間
2020/10/24	2020/10/24	10/24		ルアーフィッシング大会	「国兼池」を利用し、スポーツフィッシング大会を行った	13	参加者数	1	○ 民間
2020/10/25	2020/10/25	10/25		ルアーフィッシング大会	「国兼池」を利用し、スポーツフィッシング大会を行った	9	参加者数	1	○ 民間
2020/10/31	2020/10/31	10/31		ルアーフィッシング大会	「国兼池」を利用し、スポーツフィッシング大会を行った	4	参加者数	1	○ 民間
2020/11/26	2020/11/26	11/26		結婚式の前撮り写真撮影	婚礼アルバムの作成のための写真撮影を行った	6	参加者数	1	○ 民間
2020/12/13	2020/12/13	12/13		手形アートワークショップ	「里山の駅 庄原ぶらり」にて、子どもの成長記録を手形アートとして残す作品づくりワークショップを開催した	19	参加者数	1	○ 民間
2021/1/13	2021/1/13	1/13		ドローン空撮撮影	県立広島大学の授業の一環として、ドローンを使用し異なる視点からの地域観光資源の再発見などにつなげることを目的とした写真の撮影を行った	5	参加者数	1	○ 民間
2021/2/21	2021/2/21	2/21		ルアーフィッシング大会	「国兼池」を利用し、スポーツフィッシング大会を行った	5	参加者数	1	○ 民間
2021/3/13	2021/3/13	3/13		ルアーフィッシング大会	「国兼池」を利用し、スポーツフィッシング大会を行った	6	参加者数	1	○ 民間

持込みイベント



日付(開始)	日付(終了)	開催日	開催施設	行事名	行事内容	参加者数(人)	参加者数区分	回数(回)	備考	
2021/3/14	2021/3/14	3/14		ルアーフィッシング大会	「国兼池」を利用し、スポーツフィッシング大会を行った	4	参加者数	1	○	民間
2021/3/20	2021/3/20	3/20		ルアーフィッシング大会	「国兼池」を利用し、スポーツフィッシング大会を行った	5	参加者数	1	○	民間
2021/3/27	2021/3/27	3/27		ルアーフィッシング大会	「国兼池」を利用し、スポーツフィッシング大会を行った	5	参加者数	1	○	民間
2021/3/28	2021/3/28	3/28		ルアーフィッシング大会	「国兼池」を利用し、スポーツフィッシング大会を行った	3	参加者数	1	○	民間

【令和3年度】

「公園全体」で開催されたイベント（ひばの里含む）

	イベント(回)		参加人数(人)	
	ひばの里	全てのイベント	ひばの里	全てのイベント
委託費のみで行ったもの	1,228	1,755	7,541	26,095
委託費で行うが材料代等実費は公園利用者から徴収したもの	283	317	8,952	11,558
共催によるイベント	0	8	0	474
自主事業	0	130	0	59,348
持ち込みイベント	0	62	0	1,331
合計	1,511	2,272	16,493	98,806

委託費のみで行ったもの

備考○=参加者数（人）対象

日付(開始)	日付(終了)	開催日	開催施設	行事名	行事内容	参加者数(人)	参加者数区分	回数(回)	備考	
2021/4/1	2022/3/27	4/1~4、3/20・21・27	備北花ビクニック	スイセン観察会	品種の見分け方や育て方などを交えたスイセンの観察会を行った	53	参加者数	7	○	
2021/4/1	2022/3/31	4/1~5/16、6/22~8/26、10/1~31、3/8~31		自然散策	セルフ いこいの森で自由に散策できるイベントを開催した	76	参加者数	1	○	
2021/4/1	2022/3/31	4/1~5/16、6/22~8/26、10/1~31、3/8~31		森のクラフト体験	木の枝や実を使ったクラフト体験ができるイベントを開催した	1,485	参加者数	154	○	
2021/4/1	2021/12/30	4/1~5/16、6/22~8/26、10/1~12/30		山陰山陽花めぐり街道ドライブスタンプラリー	セルフ 山陰山陽花めぐり街道の各施設に設置しているポスターのQRコードでスタンプを集めていただくスタンプラリーを開催した	144	参加者数	1	○	
2021/4/1	2022/3/31	4/1~5/14、6/22~8/26、10/1~1/14、3/8~31		わいわいランド	セルフ エア遊具「ふわふわパンダすべり台」やダンボール遊具で遊べる屋内遊具コーナーを設けた	308,410	期間中入園者数	1		
2021/4/1	2022/3/31	4/1~5/14、6/22~8/26、10/1~3/31	ひばの里	季節のおもてなし	セルフ 畑でとれた野菜を使った演劇とはぶ草茶のおもてなしを行った	323,953	期間中入園者数	1		
2021/4/1	2022/3/31	4/1~5/14、6/22~8/26、10/1~1/14、3/8~31	ひばの里	わら細工体験	セルフ 「ミニほうき」や「テルテル人形」をつくるわら細工体験を開催した	3,162	参加者数	215	○	
2021/4/1	2022/3/31	4/1~5/14、6/22~8/26、10/1~3/31	ひばの里	昔なつかし遊び	セルフ 輪転がし・輪投げの昔ながらの遊具を自由に遊べるように屋外へ設置した	2,918	参加者数	1	○	
2021/4/1	2022/3/31	4/1~5/14、6/22~8/26、10/1~1/13、3/8~31	ひばの里	SETSTOCK'アーティスト手形展	展示 SETSTOCK'03~12に出演した一部アーティストの陶板手形を展示した	391,910	期間中入園者数	214		
2021/4/3	2021/4/4	4/3・4	備北花ビクニック	スイセンの切り花体験	みのりの里スイセンガーデンの一部エリアで、スイセンの切り花体験を開催した	282	参加者数	2	○	
2021/4/3	2021/4/25	4/3・4・10・11・17・18・24・25	備北花ビクニック	トミカナぞととき大冒険トミカタウンのたからもの	親子で謎を解きながら交通ルールを学び、たからものをみつける体験型謎解きイベントを開催した	1,350	参加者数	8	○	
2021/4/3	2021/5/14	4/3~5/14	ひばの里	備北花ビクニック	五月人形の展示	展示 端午の節句に子どもたちの健やかな成長を祈って飾られる、鎧兜の武者人形を展示した	72,150	期間中入園者数	40	
2021/4/3	2021/5/16	4/3~5/16	ひばの里	備北花ビクニック	鯉のぼり上げ	展示 端午の節句にちなんで、田んぼへ鯉のぼりを上げた	72,735	期間中入園者数	42	
2021/4/17	2021/4/17	4/17	ひばの里	備北花ビクニック	茅葺屋根の書き替え見学	下の農家の茅葺屋根の書き替え作業の様子を見学会を開催した	20	参加者数	1	○
2021/4/17	2021/5/14	4/17~5/14	ひばの里	備北花ビクニック	中国山地のたたら製鉄資料展	展示 かつて中国地方で行われていた製鉄技法「たたら製鉄」で実際に使用していた道具や写真パネルの展示を行った	53,158	期間中入園者数	27	
2021/4/18	2021/10/16	4/18・25、10/9・16	ひばの里	備北花ビクニック 備北コスモスビクニック	公演 備北地域の団体による昔懐かしい紙芝居の上演を行った	18,547	期間中入園者数	4		
2021/4/18	2021/4/18	4/18	備北花ビクニック	FLOWERコンサート	公演 広島県立庄原格致高等学校 吹奏楽部の皆さんによるコンサートを開催した	4,823	期間中入園者数	1		
2021/4/24	2021/4/25	4/24・25	備北花ビクニック	チューリップのミニブークづくり体験	花の広場のチューリップを使って、簡単なブークを作る体験を開催した	91	参加者数	2	○	
2021/4/24	2021/4/25	4/24・25	備北花ビクニック	道の駅グルメフェア	道の駅の日にならみ、広島県・鳥取県・岡山県の道の駅の名物や特産品を販売した	10,210	期間中入園者数	2		
2021/5/1	2021/10/10	5/1・2、10/9・10	ひばの里	備北花ビクニック 備北コスモスビクニック	綿繰り体験	収穫した綿を「綿くり車」にかけて、綿花から種子を取り除く作業の体験会を行った	76	参加者数	4	○
2021/5/3	2021/10/31	5/3、10/31	備北花ビクニック	金魚プレゼント	全日鱈 広島県支部 可児川分会より提供いただいた金魚をスタッフが拘い、お客様へプレゼントするイベントを開催した	220	参加者数	2	○	
2021/5/3	2021/5/4	5/3・4	ひばの里	備北花ビクニック	展示 刀匠 久保井重太郎氏（刀匠名 釋政）をはじめ、広島県下刀匠の美術刀剣の数々を展示した	16,793	期間中入園者数	2		
2021/6/26	2021/7/7	6/26~7/7	ひばの里	初夏の花物語	展示 ひばの里の小川沿いで、庄原市内の保育園児の皆さんにより飾り付けられた七夕飾りの展示を開催した	5,699	期間中入園者数	10		
2021/6/26	2021/7/7	6/26~7/7	ひばの里	初夏の花物語	セルフ 折り紙を使って自由に七夕飾りをつくり、さとやま屋敷の中庭にある竹に飾ることができるイベントを開催した	70	参加者数	1	○	
2021/6/26	2021/6/30	6/26~30	ひばの里	初夏の花物語	七夕テルテル坊主づくり	わらと布を使い、浴衣を着たようなわらのテルテル坊主を作る体験を開催した	27	参加者数	2	○
2021/6/26	2021/8/26	6/26~8/26	備北夏まつり	備北夏まつり	カプトムシドーム・クワガタハウス	中国地方最大級の大きなドームの中に入って「カプトムシ」や「クワガタムシ」を見て・触れて観察できるイベントを開催した	12,193	参加者数	56	○
2021/7/3	2021/7/4	7/3・4	ひばの里	初夏の花物語	笹舟づくり体験	笹を使って舟をつくりひばの里の小川へ流す体験を開催した	92	参加者数	2	○
2021/7/17	2022/3/31	7/17~25、3/8~31	ひばの里	折紙づくり体験	セルフ 折り紙を使って自由に作品を作ることのできるイベントを開催した	205	参加者数	1	○	
2021/7/17	2021/10/24	7/17~8/26、10/1~24	ひばの里	備北夏まつり 備北コスモスビクニック	展示 ひばの里 体験作品展	東城土鈴、木工作品、陶芸作品など、ひばの里の体験で作られた作品の数々を展示した	73,099	期間中入園者数	61	
2021/7/17	2021/8/26	7/17~8/26	ひばの里	備北夏まつり	展示 備北ならではのどこか懐かしい和の雰囲気と、涼を感じてもらいながら楽しんでいただける夏の花装飾を行った	33,652	期間中入園者数	38		
2021/7/17	2021/8/26	7/17~8/26	ひばの里	備北夏まつり	セルフ 昔ながらの蚊帳を設置し、中へ自由に入ることができるイベントを開催した	33,652	期間中入園者数	1		
2021/7/17	2021/8/26	7/17~8/26	備北夏まつり	展示 「比和自然科学博物館」協力の下、昆虫の標本、化石、動物のはく製、鉱石などを展示した	展示 「比和自然科学博物館」協力の下、昆虫の標本、化石、動物のはく製、鉱石などを展示した	33,652	期間中入園者数	38		
2021/7/17	2021/8/26	7/17~8/26	備北夏まつり	セルフ ミストシャワー	セルフ たくさんの霧と噴水を浴び楽しめるミストシャワーを設置した	33,652	期間中入園者数	1		
2021/7/22	2021/8/8	7/22、8/8	ひばの里	備北夏まつり	公演 水車の回転を利用して、水車小屋の中でもち米を引いて粉にする作業をスタッフが実演した	3,892	期間中入園者数	2		
2021/8/7	2021/8/8	8/7・8	ひばの里	備北夏まつり	ひばの里で収穫された「はぶ草」のお茶づくり体験を開催し、体験者へ茶葉1袋を提供した	52	参加者数	2	○	

日付(開始)	日付(終了)	開催日	開催施設	行事名	行事内容	参加者数(人)	参加者数区分	回数(回)	備考	
2021/10/2	2021/10/24	10/2~24	備北コスモスピクニック	秋の鳴く虫展	童謡『虫の声』に登場する昆虫をかごに入れ、カブトムシドーム内へ展示した	592	参加者数	22	○	
2021/10/9	2021/10/10	10/9・10	備北コスモスピクニック	稲こぎ体験	昭和30年代に使われていた足踏み式の脱穀機を実際に操作し、刈り取った稲を脱穀する作業の体験を開催した	234	参加者数	2	○	
2021/10/10	2021/10/10	10/10	備北コスモスピクニック	秋の神楽「比婆荒神神社」	中国地方の伝統芸能である神楽の上演を行った	5,760	期間中入園者数	1		
2021/10/10	2021/10/10	10/10	備北コスモスピクニック	NAVA-1フェスタ	マッシュルームの顔み取り体験、きのこの販売、きのこの料理の販売など、きのこ(なば)のイベントを開催した	5,760	期間中入園者数	1		
2021/10/10	2021/10/10	10/10	備北コスモスピクニック	NAVA-1フェスタ「きのこ観察会」	広島きのこ同好会 川上嘉章先生の案内の下、園内のきのこを採集し特徴などの解説を行った	32	参加者数	1	○	
2021/10/10	2021/10/24	10/10~24	備北コスモスピクニック	NAVA-1フェスタ「広島きのこ同好会「美味しいきのこ 柿~いきのこ」写真展」	広島きのこ同好会 川上嘉章先生監修による「食べておいしいきのこ」や「柿~いきのこ」の写真展を開催した	24,905	期間中入園者数	13		
2021/10/10	2021/10/10	10/10	備北コスモスピクニック	山陰・山陽花めぐり街道PR	山陰・山陽花めぐり街道JAF連携スタンプラリーのPRなどを行った	5,760	期間中入園者数	1		
2021/10/16	2021/10/17	10/16・17	備北コスモスピクニック	コスモスの切り花体験	花の広場の「コスモス」を切り花にする体験を行った	1,114	参加者数	2	○	
2021/11/3	2021/11/3	11/3	ひばの里	新米餅つき	ひばの里で収穫したもち米を使い、スタッフが杵と臼で餅をついてお客様にふるまいを行った	148	参加者数	1	○	
2021/11/6	2021/11/6	11/6	備北イルミ	ILLUMIヒレモノ	HFM「GOOD JOG」番組担当パーソナリティ俊山真美が登場し、点灯式イベントのMCを行った	9,051	期間中入園者数	1		
2021/11/6	2021/12/25	11/6・13・20・27、12/4・11・18・25	備北イルミ	ILLUMI&花火のコラボ	約3分間、100発の打ち上げ花火とイルミネーションのコラボを行った	86,884	期間中入園者数	8		
2021/11/6	2022/1/9	11/6、12/25、1/9	備北イルミ	三次もののけミュージアム連携事業「点灯カウントダウン、グリティング&フォトセッション」	「三次もののけミュージアム」から来たもののけキャストがステージにて観光PRを行い、来園者との記念撮影やパンフレットの配布などを行った	22,706	期間中入園者数	3		
2021/11/6	2022/1/9	11/6、12/25、1/9	ひばの里	三次もののけミュージアム連携事業「もののけメイク体験ワークショップ」	「三次もののけミュージアム」から来た三次の烏天狗によるもののけメイク体験を行った	21	参加者数	3	○	
2021/11/6	2022/1/10	11/6~1/10	ひばの里	備北イルミ	三次もののけミュージアム連携事業「平太郎の家」	「稲生物怪録」を紹介するパネル等を展示した	198,986	期間中入園者数	56	
2021/11/6	2022/1/10	11/6~1/10	備北イルミ	三次もののけミュージアム連携事業「もののけイルミネーション」	ビッグパネルにもののけキャラクター「百鬼夜行」をイメージしたデザインのイルミネーション装飾を行った	198,986	期間中入園者数	56		
2021/11/6	2022/1/10	11/6~1/10	備北イルミ	三次もののけミュージアム 周遊ポイントラリー	セルフ	「三次まち歩きアプリ」を用いて、湯本豪一記念日本妖怪博物館(三次もののけミュージアム)と備北イルミを周遊するポイントラリーを開催した	8	参加者数	1	○
2021/11/6	2022/1/10	11/6~1/10	備北イルミ	備北イルミ クリスマスツリーデコバトル	展示	HFMのパーソナリティがクリスマスツリーをデコレーションし、お客様にSNSを通じて投票してもらい順位を決定するコンテストを行った	198,986	期間中入園者数	56	
2021/11/6	2022/1/10	11/6~1/10	備北イルミ	HFM Star Light Christmas 2021	展示	HFMのパーソナリティがセレクトした「ウインターソング&クリスマスソング」がスターライトシンキングツリーから流れ、点灯時間中の毎時15分・45分に光と音楽が連動した特別プログラムを実施した	198,986	期間中入園者数	56	
2021/11/6	2022/1/10	11/6~1/10	ひばの里	備北イルミ	展示	庄原格致高等学校写真部作品展	198,986	期間中入園者数	56	
2021/11/6	2022/1/10	11/6・9~13・16~20・22・23・25~27・30、12/1~4・7~11・14~18・21~25・27~30、1/2~10	ひばの里	備北イルミ	展示	影絵「旅する渡り鳥」	156,301	期間中入園者数	49	
2021/11/6	2022/1/10	11/6~1/10	ひばの里	備北イルミ	展示	和装飾「旅する里山の生き物たち」	198,986	期間中入園者数	56	
2021/11/6	2021/12/19	11/6~12/19	ひばの里	備北イルミ	展示	彩り鮮やか和紙あかり展	152,656	期間中入園者数	38	
2021/11/6	2022/1/10	11/6~1/10	ひばの里	備北イルミ	展示	自然木オブジェ作品展	198,986	期間中入園者数	56	
2021/11/7	2021/12/19	11/7・14・21・28、12/5・12・19	ひばの里	備北イルミ	演示	機織り影絵(実演)	42,685	期間中入園者数	7	
2021/11/7	2021/12/19	11/7・14・21・28、12/5・12・19	ひばの里	備北イルミ	公演	レトロなレコードコンサート	42,685	期間中入園者数	7	
2021/11/7	2021/12/25	11/7・13・20・27、12/4・11・18・25	備北イルミ	ILLUMIステージ	公演	広島県内のアーティストによるウインターソング・クリスマスソングなどのコンサートを行った	97,531	期間中入園者数	9	
2021/11/7	2022/1/10	11/7・13・14・20・21・23・27・28、12/4・5・11・12・19・25、1/2・8~10	備北イルミ	点灯カウントダウン	事前 POINT 希望者を募集し、点灯時刻17:30に合わせ、スタッフのカウントダウンの掛け声と共に点灯ボタンをお客様に押し点灯していただいた	613	参加者数	18	○	
2021/11/13	2021/12/25	11/13・20・27、12/4・11・18・25	ひばの里	備北イルミ	公演	影絵劇(わらしべ長者)	77,833	期間中入園者数	7	
2021/12/24	2021/12/24	12/24	備北イルミ	クリスマスプレゼント	スタッフがサンタコースに扮し、知的障害者授産施設を運営する社会福祉法人翠庄会(通称かわせみの家)が、自立支援訓練・職業訓練の一環として製造したクッキーをお客様へプレゼントした	250	参加者数	1	○	
2021/12/24	2022/1/10	12/24~1/10	ひばの里	備北イルミ	展示	Zauber.ART EXHIBITION"On the Edge"	41,749	期間中入園者数	16	
2021/12/30	2021/12/30	12/30	ひばの里	備北イルミ	年越しそばのおもてなし	今年一年の感謝の気持ちを含めて、庄原産の手打ちそばを使った年越しそばを先着100名様へふるまった	102	参加者数	1	○
2022/1/2	2022/1/3	1/2・3	ひばの里	備北イルミ	新春餅つき	ひばの里で収穫したもち米を使い、スタッフが杵と臼で餅をついてお客様にふるまいを行った	270	参加者数	2	○
2022/1/8	2022/1/8	1/8	ひばの里	備北イルミ	七草粥のおもてなし	1年の無病息災を祈り、春の七草(セリ・ナズナ・ゴギョウ・ハコベラ・ホトケノザ・スズナ・スズシロ)を入れて炊いたお粥を先着100名様へふるまった	26	参加者数	1	○
2022/1/9	2022/1/9	1/9	ひばの里	備北イルミ	五色餅つき	成人を祝い、1年の無病息災を祈願し、季節の色を表した「五色」の餅をひばの里スタッフがつき、つきたてのお餅をお客様へふるまった	100	参加者数	1	○
2022/1/10	2022/1/10	1/10	備北イルミ	備北イルミ	1年の無病息災を祈願し、園内に飾っていた正月飾りを焚き上げた	43	参加者数	1	○	
2022/1/15	2022/1/16	1/15・16	ひばの里	備北イルミ	演示	切り干し大根づくり(演示)	553	期間中入園者数	2	
2022/1/22	2022/3/6	1/22~3/6	ひばの里	備北イルミ	演示	むしろ織り(演示)	14,164	期間中入園者数	38	
2022/1/22	2022/2/6	1/22~2/6	ひばの里	備北イルミ	セルフ	節分料理のおもてなし	4,083	期間中入園者数	1	
2022/1/22	2022/2/27	1/22~2/27	ひばの里	備北イルミ	展示	冬咲きぼたん展	10,989	期間中入園者数	32	
2022/2/2	2022/3/31	2/2~3/31	ひばの里	備北イルミ	展示	ひな人形飾りの展示	31,514	期間中入園者数	50	

委託費のみで行ったもの

備考○=参加者数(人) 対象

日付(開始)	日付(終了)	開催日	開催施設	行事名		行事内容	参加者数(人)	参加者数区分	回数(回)	備考	
2022/2/2	2022/3/31	2/2~3/31	ひばの里		三次人形の展示	展示	子供たちの健やかな成長を願って、初節句のお祝いの贈り物として作られている三次市伝統の土山人形の展示を行った	31,514	期間中入園者数	50	
2022/2/19	2022/3/31	2/19~3/31	ひばの里		ひな菓子のおもてなし	セルフ	ひな菓子とどぎ・あられ及び土日祝日に限り甘酒のおもてなしを行った	26,919	期間中入園者数	1	
2022/3/8	2022/3/31	3/8~31	ひばの里		むしろ織り体験		ひばの里の田んぼで収穫したわらを材料に、専用の織り機を使用して「むしろ」を織る作業の一部を体験できるイベントを開催した	15	参加人数	21	○
2022/3/18	2022/3/18	3/18	備北花ビクニック		スイセン講習会		日本水仙協会員(倉敷市在住) 三宅幹雄 先生講師の下、公園スタッフに対するスイセンの品種の見分け方や育て方などの講習会を行った	8	参加人数	1	○
2022/3/19	2022/3/19	3/19	ひばの里	備北花ビクニック	ジョハンの刀剣ツアー		ひばの里スタッフのジョハンが、刀の制作手順や玉鋼が出来るまでの工程などを展示品やパネルを使用して紹介するイベントを開催した	3	参加人数	1	○
2022/3/27	2022/3/27	3/27	ひばの里	備北花ビクニック	箏の演奏会	上演	泉立庄原格致高等学校 邦楽部による箏の演奏会を行った	2,155	期間中入園者数	1	

委託費で行うが材料代等実費は公園利用者から徴収したもの

日付(開始)	日付(終了)	開催日	開催施設	行事名		行事内容	参加者数(人)	参加者数区分	回数(回)	備考	
2021/4/3	2021/4/4	4/3・4	ひばの里	備北花ビクニック	桜押し寿司づくり		ひばの里で収穫したもち米と園内で収穫した山菜を使い、春を感じる彩り豊かな押し寿司をつくる体験を開催した	38	参加者数	2	○
2021/4/3	2021/12/5	4/3・4、5/1~3、7/17・18・31、8/1、10/2・3、11/13・14、12/4・5	ひばの里		草木染め教室		地元染色家の指導の下、季節の草木などを使った染め物作品づくり体験を開催した	362	参加者数	15	○
2021/4/3	2022/3/27	4/3・4・9・10・11・17・18・24・25・29、5/1~5・8・9、6/26・27、7/3・4・10・11・17・18・22~25・31、8/1・7~13・21・22、10/2・3・5・8・9・10・15・16・17・21・23・24・26、11/5・16・18・22、3/11・19~21・26・27	ひばの里		やまのおみやげや 木工教室		ストラップやペンダントなど、親子で作ることのできる木工雑貨づくり体験を開催した	1,563	参加者数	63	○
2021/4/4	2021/10/24	4/4・11・18・25・29、5/3~5・9、10/3・10・17・24	ひばの里		呈茶席		抹茶とお茶うけのお菓子を、屋敷の離れで楽しんでもらうイベントを開催した	550	参加者数	13	○
2021/4/8	2021/4/8	4/8	備北花ビクニック		第23回国営備北丘陵公園グラウンド・ゴルフ大会	グラウンド・ゴルフ大会を開催した	394	参加者数	1	○	
2021/4/10	2021/4/11	4/10・11	ひばの里	備北花ビクニック	山菜おこわづくり		ひばの里で収穫したもち米を使い、春の山菜入りのおこわをつくる体験を開催した	50	参加者数	2	○
2021/4/10	2021/10/10	4/10・11、7/10・11、8/7~9、10/9・10	ひばの里		苔玉づくり教室		季節の春の花を使った苔玉づくり体験を開催した	262	参加者数	9	○
2021/4/10	2021/10/24	4/10・11・24・25、5/2~4・8・9、7/18・22~25、8/1・7・8、10/3・9・10・16・17・24	ひばの里		カナディアンカヌー		カナディアンカヌーの体験イベントを開催した	1,284	参加者数	23	○
2021/4/11	2022/3/13	4/11、7/11、8/8、11/14、12/12、3/13	ひばの里		小刀づくり体験		刀匠の指導の下、本格的な鍛冶体験を通して小刀をつくるイベントを開催した	28	参加者数	6	○
2021/4/17	2021/4/18	4/17・18	ひばの里	備北花ビクニック	たけのご振り体験		園内の竹林でたけのご振りを体験し、上の農家でたけのご料理を味わうイベントを開催した	79	参加者数	2	○
2021/4/17	2021/4/18	4/17・18	ひばの里	備北花ビクニック	春の花寄せ植え教室		春の花を使った寄せ植え教室を開催した	34	参加者数	2	○
2021/4/24	2022/3/31	4/24・25、5/8・9、7/10・11・17・18、8/10~13・19・21・22・25、10/7・23・24、11/6・7・19・20・21・23、12/25、1/8~10、3/26・27・30・31	ひばの里		手打ちそばづくり		地元庄原市一木(ひとつぎ) 町のそば粉を使用して作るそば打ち体験を開催した	452	参加者数	33	○
2021/4/24	2021/11/28	4/24・25、5/4・5、7/22・23、10/23・24、11/27・28	ひばの里		備庄焼陶芸教室		粘土をこねてオリジナルの器などをつくる陶芸体験を開催した	226	参加者数	10	○
2021/4/25	2021/10/10	4/25、5/4、7/25、8/8、10/10	ひばの里		ツリークライミング		専用の器具を使用して木に登る体験イベントを開催した	159	参加者数	5	○
2021/4/25	2021/10/24	4/25・29、5/5、10/24	ひばの里		ペーパーナイフづくり		刀匠の指導の下、オリジナルのペーパーナイフづくり体験を開催した	46	参加者数	4	○
2021/4/29	2021/4/29	4/29	ひばの里	備北花ビクニック	春の山菜料理づくり体験		園内で収穫した「ふき」を使った料理づくり体験を開催した	9	参加者数	1	○
2021/4/29	2021/8/22	4/29、8/21・22	ひばの里		ミニ機織り		卓上サイズの機織り機と草木染めした糸を使って布を織りコースターをつくる体験を開催した	44	参加者数	3	○
2021/5/1	2021/10/10	5/1・2、10/9・10	ひばの里	備北花ビクニック	機織り体験		木製の機織り機を使い、布を織りあげる体験を行った	54	参加者数	4	○
2021/5/1	2021/8/1	5/1~3、7/31、8/1	ひばの里	備北花ビクニック	柏餅づくり		ひばの里の田んぼで収穫したもち米を原料につくる柏餅づくり体験を行った	198	参加者数	5	○
2021/5/4	2021/5/5	5/4・5	ひばの里	備北花ビクニック	ちまきづくり		ひばの里の田んぼで収穫したもち米を原料に、園内で収穫した笹の葉で包んで蒸すちまきづくり体験を行った	79	参加者数	2	○
2021/5/8	2021/5/9	5/8・9	ひばの里	備北花ビクニック	母の日のフラワーアレンジ		母の日に向けたフラワーアレンジメントづくり体験を行った	56	参加者数	2	○
2021/6/26	2021/6/27	6/26・27	ひばの里	初夏の花物語	笹ちまきづくり		園内で収穫した笹葉を使ったちまきづくり体験を開催した	53	参加者数	2	○
2021/6/26	2021/7/4	6/26・27、7/3・4	ひばの里	初夏の花物語	ミニ七夕づくり		部屋に飾れる大きさの笹へ折り紙や短冊を飾り付け、七夕飾りを作る体験を開催した	145	参加者数	4	○
2021/7/3	2021/7/4	7/3・4	ひばの里	初夏の花物語	七夕ちらし寿司づくり		星型のまいうりや天の川のイメージした錦糸卵を使った七夕モチーフのちらし寿司づくり体験を開催した	49	参加者数	2	○
2021/7/17	2021/8/22	7/17・18・22~25・31、8/1・7・8・10~12・21・22	ひばの里	備北夏まつり	ホラー系探索ゲーム「消えた博士とゾンビ研究所」		ゾンビ研究所でゾンビから人間にもどるクエントンを見つけて脱出する体験型謎解きゲームを開催した	1,584	参加者数	15	○
2021/7/17	2021/8/22	7/17・18・22~25・31、8/1・7~13・21・22	ひばの里	備北夏まつり	竹の道具づくり		竹とんぼ・水鉄砲などの竹の道具づくり体験を開催した	542	参加者数	17	○
2021/7/17	2021/8/22	7/17・18・22~25・31、8/1・7~13・21・22	ひばの里	備北夏まつり	野菜の丸かじり		新鮮な夏野菜(きゅうり・トマト)を丸かじりして食べる体験を開催した	441	参加者数	17	○
2021/7/18	2021/7/24	7/18・23・24	ひばの里	備北夏まつり	カブトムシの育て方講座		カブトムシの育て方や生態について学ぶ講座を開催した	442	参加者数	3	○
2021/7/22	2021/7/23	7/22・23	ひばの里	備北夏まつり	わらび粉を原料にする昔ながらの冷たいお菓子づくり体験を開催した			81	参加者数	2	○
2021/7/24	2021/7/25	7/24・25	ひばの里	備北夏まつり	夏のお菓子づくり「しそ寒天」		竹筒を使って作る昔ながらの冷たい寒天づくり体験を開催した	56	参加者数	2	○
2021/7/24	2021/7/25	7/24・25	ひばの里	備北夏まつり	大流しうどん		竹といを流れるうどんを箸ですくって食べる体験を開催した	102	参加者数	2	○

委託費で行うが材料代等実費は公園利用者から徴収したものと

日付(開始)	日付(終了)	開催日	開催施設	行事名	行事内容	参加者数(人)	参加者数区分	回数(回)	備考
2021/7/24	2021/11/7	7/24・25、10/16・17、11/6・7	ひばの里		苔テラリウムづくり				
					瓶の中に苔や植物を使って風景をつくる体験を開催した	363	参加者数	6	○
2021/8/7	2021/8/9	8/7~9	ひばの里	備北夏まつり	夏のお菓子づくり「梅寒天」	77	参加者数	3	○
2021/10/2	2021/10/3	10/2・3	ひばの里	備北コスモスピクニック	秋の郷土料理づくり「栗おこわづくり」	44	参加者数	2	○
2021/10/9	2021/10/10	10/9・10	ひばの里	備北コスモスピクニック	秋の郷土料理づくり「貰おこわづくり」	47	参加者数	2	○
2021/10/14	2021/10/14	10/14		備北コスモスピクニック	第24回国営備北丘陵公園グラウンド・ゴルフ大会				
					グラウンド・ゴルフ大会を開催した	301	参加者数	1	○
2021/10/16	2021/10/17	10/16・17	ひばの里	備北コスモスピクニック	秋の郷土料理づくり「豆腐づくり」	57	参加者数	2	○
2021/10/17	2021/10/17	10/17		備北コスモスピクニック	寄せ植え教室（しょうばら花会議）				
					園内ボランティア「しょうばら花会議」協力の下、ポールプランターへ自分で選んだ好きな花を寄せ植えにする体験を開催した	26	参加者数	1	○
2021/10/31	2021/10/31	10/31	ひばの里		干し柿づくり	21	参加者数	1	○
2021/11/13	2021/11/14	11/13・14	ひばの里		こんにやくづくり	65	参加者数	2	○
2021/11/20	2021/11/23	11/20・21・23	ひばの里	備北イルミ	和紙の灯りづくり教室				
					アケビのつるで持を作り、内側から和紙を貼り付けてつくる和風のランプシェードづくり体験を開催した	147	参加者数	3	○
2021/11/27	2021/11/28	11/27・28	ひばの里	備北イルミ	蒸しまんじゅうづくり	77	参加者数	2	○
2021/12/4	2021/12/5	12/4・5	ひばの里	備北イルミ	大学芋づくり	58	参加者数	2	○
2021/12/5	2021/12/5	12/5	ひばの里	備北イルミ	猪鍋体験	150	参加者数	1	○
2021/12/11	2021/12/12	12/11・12	ひばの里	備北イルミ	かぼちゃ蒸しパンづくり	56	参加者数	2	○
2021/12/11	2021/12/12	12/11・12	ひばの里	備北イルミ	クリスマスリースづくり	279	参加者数	2	○
2021/12/18	2021/12/19	12/18・19	ひばの里	備北イルミ	柚子味噌づくり	24	参加者数	2	○
2021/12/18	2021/12/19	12/18・19	ひばの里	備北イルミ	Xmas苔テラリウムづくり				
					瓶の中にクリスマスにちなんだ小物や苔や植物を使って風景をつくる体験を開催した	113	参加者数	2	○
2021/12/25	2021/12/25	12/25	ひばの里	備北イルミ	ミニ門松づくり	32	参加者数	1	○
2022/1/2	2022/1/2	1/2	ひばの里	備北イルミ	さとやまかあさん（正月雑煮）				
					地元農家のおかあさんたちが、手作りでおもてなしを行った	17	参加者数	1	○
2022/3/12	2022/3/13	3/12・13	ひばの里		おはぎづくり	49	参加者数	2	○
2022/3/13	2022/3/13	3/13	ひばの里		椎茸づくり体験	20	参加者数	1	○
2022/3/19	2022/3/21	3/19~21	ひばの里	備北花ピクニック	桜蒸しパンづくり	73	参加者数	3	○

大型主催イベント

日付(開始)	日付(終了)	開催日	開催施設	行事名	行事内容	参加者数(人)	参加者数区分	回数(回)	備考
2021/4/1	2022/3/31	4/1~5/16、3/19~31		備北花ピクニック	チューリップ、ネモフィラ等4月から5月にかけて咲く春の花を紹介するとともに、フラワー（FLOWER）、アクティビティ（ACTIVITY）、ネイチャー（NATURE）、カルチャー（CULTURE）という形で、遊び、食、体験、歴史文化・伝統芸術に関する各種イベントを展開した	89,666	期間中入園者数	2	
2021/7/17	2021/8/26	7/17~8/26		備北夏まつり	夏の花「5万本のひまわり畑」「タイタンピカス」と共に、間近に触れて観察できる「カトムシドーム・クワガタハウス」のほか、水遊びが楽しめる「ミストシャワー」、ひばの里では昔懐かしい「さとやまの夏遊び」など、各種イベントを開催した	33,652	期間中入園者数	1	
2021/10/2	2021/10/24	10/2~24		備北コスモスピクニック	約210万本6品種のコスモス、約52万本3品種のジニア、約9万本1品種のケイトウの秋の花々を紹介するとともに、地域連携行事、遊び、食、体験、歴史文化・伝統芸術に関する各種イベントを展開した	38,550	期間中入園者数	1	
2021/11/6	2022/1/10	11/6~1/10		備北イルミ	「YAKOUJ」をテーマに、中の広場・ひばの里・花の広場の3会場を中心に装飾を行い、期間中週末を中心にコンサート、花火の打ち上げなどのイベントを多数開催した	198,986	期間中入園者数	1	

主催イベント

日付(開始)	日付(終了)	開催日	開催施設	行事名	行事内容	参加者数(人)	参加者数区分	回数(回)	備考
2021/6/22	2021/6/30	6/22~30		初夏の花物語	ハナショウブ、ササユリ、アジサイ等の「初夏の花」を紹介するとともに、ひばの里で「七夕」などの初夏から夏にかけての風物詩、年中行事にまつわるイベントを展開した	4,389	期間中入園者数	1	

共催によるイベント

日付(開始)	日付(終了)	開催日	開催施設	行事名	行事内容	参加者数(人)	参加者数区分	回数(回)	備考
2021/4/4	2021/4/4	4/4		第1回 BIHOKUパークマラソン in 国営備北丘陵公園	園内のランニングコースを走るマラソンイベントを開催した	244	参加者数	1	○
2021/4/18	2021/4/18	4/18		Hanaマルシェ	「里山の駅 庄原ふらり」にて、自然豊かな花と緑の魅力の発信と、地域交流の促進による賑わいの創出を目的に「寄せ植え体験」や「フラワーアート」などのイベントの開催や庄原市内の出店者による食べ物や雑貨などの販売を行った	1,995	期間中入園者数	1	
2021/5/3	2021/11/7	5/3、11/7		錦鯉品評会	「里山の駅 庄原ふらり」にて、全日鯖 広島県支部 可愛川分会による錦鯉の品評会及び展示を行った	11,956	期間中入園者数	2	
2021/10/24	2021/10/24	2021/10/24		第15回庄原錦鯉同好会 品評会	「里山の駅 庄原ふらり」にて、地元の愛好家が飼育している鯉を持ち寄り、審査会や鯉の展示を行った	4,192	期間中入園者数	1	
2021/10/24	2021/10/24	2021/10/24		第2回 BIHOKUパークマラソン in 国営備北丘陵公園	園内のランニングコースを走るマラソンイベントを開催した	230	参加者数	1	○
2021/11/21	2021/11/21	11/21		庄原里山うまいもんマルシェ	「里山の駅 庄原ふらり」にて、地域交流の促進による賑わいの創出を目的に庄原市内の出店者による食べ物や雑貨などの販売を行った	2,508	期間中入園者数	1	
2022/3/20	2022/3/20	3/20		庄原里山マルシェ ふらり4周年記念マルシェ	「里山の駅 庄原ふらり」にて、地域交流の促進による賑わいの創出を目的にパフォーマンスステージや、近隣地域の出店者による食べ物、雑貨などの販売を行った	2,071	期間中入園者数	1	

自主事業

日付(開始)	日付(終了)	開催日	開催施設	行事名	行事内容	参加者数(人)	参加者数区分	回数(回)	備考
2021/4/29	2021/5/15	4/29・5/2～5・8・9・15		なぞときたからさがしパーク in 国営備北丘陵公園	屋外で三密を避けながら、親子や友達同士で楽しめる体験型謎解きイベントを開催した	1,083	参加者数	8	○
2021/7/17	2021/11/28	7/17・18・22～25・31、8/1・7・8・10～12・21・22、10/2・3・9・10・16・17・23・24・30・31、11/3・6・7・13・14・20・21・23・27・28		ナゾトキアドベンチャー「忘れられた遺跡と王家の秘宝」	林間アスレチック・きゅうの森に隠された遺跡の謎を解きあかし、宝物をみつめる体験型謎解きゲームを開催した	1,664	参加者数	33	○
2021/7/17	2021/11/28	7/17・18・22～25・31、8/1・7・8・10～12・21・22、10/2・3・9・10・16・17・23・24・30・31、11/3・6・7・13・14・20・21・23・27・28		ダンボールクラフト	4種類のダンボール工作キットの中から好きなものを選んで組み立てて、自由に色を塗って作品をつくる体験を開催した	228	参加者数	33	○
2021/11/6	2022/1/10	11/6～1/10		ミラーボールー 宇宙の彼方へ	アート集団「ミラーボールー」が手掛ける宇宙都市をイメージした装飾を花の広場で展開した	56,373	参加者数	56	○

持込みイベント

日付(開始)	日付(終了)	開催日	開催施設	行事名	行事内容	参加者数(人)	参加者数区分	回数(回)	備考
2021/4/3	2021/4/3	4/3		ルアーフィッシング大会	「国兼池」を利用し、スポーツフィッシング大会を行った	3	参加者数	1	○ 民間
2021/4/3	2021/4/3	4/3		結婚式の前期写真撮影	婚礼アルバムの作成のための写真撮影を行った	5	参加者数	1	○ 民間
2021/4/8	2021/4/8	4/8		結婚式の前期写真撮影	婚礼アルバムの作成のための写真撮影を行った	5	参加者数	1	○ 民間
2021/4/9	2021/4/9	4/9		結婚式の前期写真撮影	婚礼アルバムの作成のための写真撮影を行った	10	参加者数	1	○ 民間
2021/4/11	2021/4/11	4/11		結婚式の前期写真撮影	婚礼アルバムの作成のための写真撮影を行った	8	参加者数	1	○ 民間
2021/4/18	2021/4/18	4/18		結婚式の前期写真撮影	婚礼アルバムの作成のための写真撮影を行った	6	参加者数	1	○ 民間
2021/4/20	2021/4/20	4/20		結婚式の前期写真撮影	婚礼アルバムの作成のための写真撮影を行った	5	参加者数	1	○ 民間
2021/4/26	2021/4/26	4/26		ルアーフィッシング大会	「国兼池」を利用し、スポーツフィッシング大会を行った	2	参加者数	1	○ 民間
2021/4/26	2021/4/26	4/26		結婚式の前期写真撮影	婚礼アルバムの作成のための写真撮影を行った	6	参加者数	1	○ 民間
2021/4/27	2021/4/27	4/27		結婚式の前期写真撮影	婚礼アルバムの作成のための写真撮影を行った	4	参加者数	1	○ 民間
2021/4/30	2021/4/30	4/30		庄原格致高等学校集會	庄原格致高等学校レクリエーションの一環で、イベントを行う	353	参加者数	1	○ 民間
2021/5/11	2021/5/11	5/11		結婚式の前期写真撮影	婚礼アルバムの作成のための写真撮影を行った	4	参加者数	1	○ 民間
2021/6/25	2021/6/25	6/25		企業研修受け入れ	大芝生広場 湖畔レストハウスにて、企業研修としてセミナーを行った	55	参加者数	1	○ 民間
2021/6/26	2021/6/26	6/26		ルアーフィッシング大会	「国兼池」を利用し、スポーツフィッシング大会を行った	3	参加者数	1	○ 民間
2021/6/27	2021/6/27	6/27		ルアーフィッシング大会	「国兼池」を利用し、スポーツフィッシング大会を行った	3	参加者数	1	○ 民間
2021/7/4	2021/7/4	7/4		ルアーフィッシング大会	「国兼池」を利用し、スポーツフィッシング大会を行った	3	参加者数	1	○ 民間
2021/7/10	2021/7/10	7/10		ルアーフィッシング大会	「国兼池」を利用し、スポーツフィッシング大会を行った	3	参加者数	1	○ 民間
2021/7/11	2021/7/11	7/11		ルアーフィッシング大会	「国兼池」を利用し、スポーツフィッシング大会を行った	3	参加者数	1	○ 民間
2021/7/13	2021/7/13	7/13		パラリンピック採火式	下の農家 囲炉裏の火をパラリンピック聖火の集火のため採火した	4	参加者数	1	○ 民間
2021/7/14	2021/7/14	7/14		ルアーフィッシング大会	「国兼池」を利用し、スポーツフィッシング大会を行った	10	参加者数	1	○ 民間
2021/7/15	2021/7/15	7/15		ドローン空撮撮影	三次市・庄原市観光情報パンフレット作成のため、動画の撮影を行った	4	参加者数	1	○ 民間
2021/7/20	2021/7/20	7/20		無線機訓練	防災用通信機器に関する技術力向上のため、機器の設置、運用訓練を行った	15	参加者数	1	○ 民間
2021/7/25	2021/7/25	7/25		水中ポンプ能力実験	水中ポンプを活用した防災システムの効果を実験した	5	参加者数	1	○ 民間
2021/8/7	2021/8/7	8/7		結婚式の前期写真撮影	婚礼アルバムの作成のための写真撮影を行った	3	参加者数	1	○ 民間
2021/8/10	2021/8/10	8/10		結婚式の前期写真撮影	婚礼アルバムの作成のための写真撮影を行った	5	参加者数	1	○ 民間
2021/8/12	2021/8/12	8/12		パラリンピック採火式	古代たたら工房で熾した火をパラリンピック聖火の集火のため採火した	22	参加者数	1	○ 民間
2021/8/20	2021/8/20	8/20		ルアーフィッシング大会	「国兼池」を利用し、スポーツフィッシング大会を行った	10	参加者数	1	○ 民間
2021/9/16	2021/9/16	9/16		ドローン空撮撮影	3Dモデリング用画像取得のため、ドローンを使用し撮影を行った	2	参加者数	1	○ 民間
2021/9/19	2021/9/19	9/19		ドローン空撮撮影	3Dモデリング用画像取得のため、ドローンを使用し撮影を行った	2	参加者数	1	○ 民間
2021/9/21	2021/9/21	9/21		ドローン空撮撮影	3Dモデリング用画像取得のため、ドローンを使用し撮影を行った	2	参加者数	1	○ 民間
2021/10/15	2021/10/15	10/15		結婚式の前期写真撮影	婚礼アルバムの作成のための写真撮影を行った	5	参加者数	1	○ 民間
2021/10/15	2021/10/15	10/15		ドローン空撮撮影	備北丘陵公園の魅力PRのための動画撮影を行った	1	参加者数	1	○ 民間
2021/10/21	2021/10/21	10/21		ドローン空撮撮影	UAVを用いた基本操作、応用操作（GPSを使用しない手動による操作）自律飛行アプリ（DJI GS Pro）を使用した自律飛行訓練訓練を行った	2	参加者数	1	○ 民間
2021/10/23	2021/10/23	10/23		結婚式の前期写真撮影	婚礼アルバムの作成のための写真撮影を行った	9	参加者数	1	○ 民間
2021/10/23	2021/10/23	10/23		集會	庄原市が定住促進事業として展開している「しようばら縁結び」事業の一環として、出島で焚火を行うイベントを開催した	12	参加者数	1	○ 民間
2021/10/24	2021/10/24	10/24		フィールドワーク学習	国兼池研究資料・地域紹介用資料として動画を撮影するため、国兼池に関する歴史や土木技術を学んだ	34	参加者数	1	○ 民間
2021/10/26	2021/10/26	10/26		第14回庄原市老人クラブ連合会 グラウンド・ゴルフ大会	公園のグラウンドゴルフコースを使用する持込イベントを行った	200	参加者数	1	○ 民間
2021/10/31	2021/10/31	10/31		備北もんマルシェ・なみかマルシェ	庄原市内の事業者の売上回復、キャッシュレスカードの普及・促進のためのイベントを開催した	3,213	期間中入園者数	1	○ 民間
2021/10/31	2021/10/31	10/31		ルアーフィッシング大会	「国兼池」を利用し、スポーツフィッシング大会を行った	3	参加者数	1	○ 民間
2021/11/3	2021/11/3	11/3		ルアーフィッシング大会	「国兼池」を利用し、スポーツフィッシング大会を行った	3	参加者数	1	○ 民間
2021/11/11	2021/11/11	11/11		動画撮影（広島警察音楽隊）	動画サイトyoutube配信用の動画撮影のため、警察音楽隊の演奏に合わせて、イルミネーションとカラーガード演技を撮影した	10	参加者数	1	○ 民間

持ち込みイベント

日付(開始)	日付(終了)	開催日	開催施設	行事名	行事内容	参加者数(人)	参加者数区分	回数(回)	備考
2021/11/14	2021/11/14	11/14		フィールドワーク学習	国兼池研究資料・地域紹介用資料として動画を撮影するため、国兼池に関する歴史や土木技術を学んだ	34	参加者数	1	○ 民間
2021/11/18	2021/11/18	11/18		動画撮影 (TCC)	広島県商工労働局観光課「ひろしまブランドショップTAU」のPR動画制作のための撮影を行った	10	参加者数	1	○ 民間
2021/11/29	2021/11/29	11/29		ドローン空撮撮影 (国兼池)	国兼池研究資料・地域紹介用資料として動画を撮影するため、国兼池に関する歴史や土木技術を学んだ	5	参加者数	1	○ 民間
2021/12/4	2021/12/4	12/4		動画撮影 (IDS Studio)	庄原観光協会による秋冬プロモーションにて使用する動画の撮影を行った	4	参加者数	1	○ 民間
2022/12/14	2022/12/14	12/14		林業体験	厚労省委託事業広島県林業就業支援講習における実地講習を行った	10	参加者数	1	○ 民間
2021/12/16	2021/12/16	12/16		林業体験	厚労省委託事業広島県林業就業支援講習における実地講習を行った	10	参加者数	1	○ 民間
2021/12/17	2021/12/17	12/17		林業体験	厚労省委託事業広島県林業就業支援講習における実地講習を行った	10	参加者数	1	○ 民間
2021/12/20	2021/12/20	12/20		林業体験	厚労省委託事業広島県林業就業支援講習における実地講習を行った	10	参加者数	1	○ 民間
2021/12/23	2021/12/23	12/23		写真撮影 (有限会社はなや)	広島東洋カープグッズカタログ作成のための写真撮影を行った	2	参加者数	1	○ 民間
2021/12/23	2021/12/23	12/23		ドローン空撮撮影 (ドローン空撮広島同好会)	備北丘陵公園の魅力PRのための動画撮影を行った	2	参加者数	1	○ 民間
2022/1/8	2022/1/8	1/8		ドローン空撮撮影 (テレビ新広島)	テレビ新広島制作の「西村キャンプ場」の収録のため、オートキャンプ場の前庭を撮影した	7	参加者数	1	○ 民間
2022/1/8	2022/1/8	1/8		交通調査 (歩行者交通量調査、ナンバープレート映像撮影)	公園内に人感センサーおよびビデオカメラを設置し、歩行者交通量を計測した	6	参加者数	1	○ 民間
2022/1/18	2022/1/18	1/18		ドローン空撮撮影 (シンセイアート株式会社)	観光ツアー映像制作用の動画を撮影した	5	参加者数	1	○ 民間
2022/1/23	2022/1/23	1/23		ルアーフィッシング大会	「国兼池」を利用し、スポーツフィッシング大会を行った	2	参加者数	1	○ 民間
2022/2/20	2022/2/20	2/20		抽選会 (庄原市カーブ応援隊)	里山の駅 庄原 ふらりにて、ホーム観戦バスツアーの申し込み順を決める抽選会を行った	340	参加者数	1	○ 民間
2022/2/22	2022/2/22	2/22		ドローン空撮撮影 (庄原DMO)	庄原市の冬の観光PR 動画制作用の動画を撮影した	9	参加者数	1	○ 民間
2022/2/27	2022/2/27	2/27		ルアーフィッシング大会	「国兼池」を利用し、スポーツフィッシング大会を行った	6	参加者数	1	○ 民間
2022/3/6	2022/3/6	3/6		ルアーフィッシング大会	「国兼池」を利用し、スポーツフィッシング大会を行った	2	参加者数	1	○ 民間
2022/3/12	2022/3/12	3/12		ルアーフィッシング大会	「国兼池」を利用し、スポーツフィッシング大会を行った	8	参加者数	1	○ 民間
2022/3/13	2022/3/13	3/13		ルアーフィッシング大会	「国兼池」を利用し、スポーツフィッシング大会を行った	2	参加者数	1	○ 民間
2022/3/25	2022/3/25	3/25		ルアーフィッシング大会	「国兼池」を利用し、スポーツフィッシング大会を行った	3	参加者数	1	○ 民間

## マスコミ報道件数

【平成30年度】

	新聞	TV	ラジオ	雑誌・ 情報誌	その他	WEB	合計
4月	11	26	5	10	1	2	55
5月	10	7	1	10	0	2	30
6月	8	13	0	4	0	0	25
7月	7	4	0	7	0	2	20
8月	5	5	1	5	0	0	16
9月	13	7	0	10	0	2	32
10月	8	11	2	4	0	0	25
11月	10	6	6	20	0	5	47
12月	6	13	2	14	0	6	41
1月	13	3	2	5	1	0	24
2月	5	7	0	8	0	1	21
3月	13	1	0	19	0	4	37
合計	109	103	19	116	2	24	373

【令和1年度】

	新聞	TV	ラジオ	雑誌・ 情報誌	その他	WEB	合計
4月	15	11	0	13	0	5	44
5月	15	5	0	6	0	2	28
6月	12	10	0	7	0	4	33
7月	13	10	1	11	0	4	39
8月	10	11	2	5	0	3	31
9月	6	7	1	17	0	4	35
10月	18	12	0	8	0	2	40
11月	7	13	0	20	0	7	47
12月	12	2	0	10	0	1	25
1月	13	6	0	4	0	1	24
2月	8	4	0	9	1	0	22
3月	15	2	0	12	0	1	30
合計	144	93	4	122	1	34	398

【令和2年度】

	新聞	TV	ラジオ	雑誌・ 情報誌	その他	WEB	合計
4月	12	1	0	7	0	4	24
5月	8	7	1	4	0	0	20
6月	10	6	1	8	0	2	27
7月	12	3	1	8	0	3	27
8月	9	4	0	8	0	3	24
9月	18	10	1	8	0	5	42
10月	18	10	1	8	0	4	41
11月	9	20	21	9	0	5	64
12月	13	5	14	12	2	3	49
1月	9	9	0	5	0	2	25
2月	7	4	0	8	0	2	21
3月	9	6	1	11	0	3	30
合計	134	85	41	96	2	36	394

【令和3年度】

	新聞	TV	ラジオ	雑誌・ 情報誌	その他	WEB	合計
4月	13	17	0	5	0	3	38
5月	6	7	0	3	0	3	19
6月	3	1	1	5	0	2	12
7月	12	5	1	5	0	4	27
8月	13	3	0	2	0	1	19
9月	3	6	0	6	0	5	20
10月	13	7	0	3	0	0	23
11月	12	9	15	11	0	6	53
12月	10	9	14	6	0	3	42
1月	7	4	0	2	0	3	16
2月	11	17	0	5	0	0	33
3月	6	7	0	9	0	3	25
合計	109	92	31	62	0	33	327



■新聞

No.	名称	発行所	年月	有料/無料	記載内容	イベント分類	単色/カラー	備考
1	山陽新聞	山陽新聞	4月2日	無料	スイセン見頃について	スイセンファンタジー	カラー	○
2	中国新聞	中国新聞	4月3日	無料	スイセン見頃について	スイセンファンタジー	カラー	○
3	中国新聞	中国新聞	4月5日	無料	庄原の観光バスツアーの発着点に「里山の駅庄原ふらり」を追加		単色	○
4	中国新聞	中国新聞	4月6日	無料	北入口エリア社会実験事業について		単色	○
5	中国新聞	中国新聞	4月11日	無料	民泊事業について		カラー	○
6	山陰中央新報	山陰中央新報	4月12日	無料	備北花ピクニックについて	備北花ピクニック	単色	○
7	中国新聞	中国新聞	4月12日	無料	グラウンドゴルフ会場について	備北花ピクニック	カラー	○
8	山陽新聞	山陽新聞	4月19日	無料	庄原さとやまオープンガーデン会場について		カラー	○
9	中国新聞	中国新聞	4月19日	無料	チューリップが満開について	備北花ピクニック	カラー	○
10	読売新聞	読売新聞	4月24日	無料	チューリップが見頃について	備北花ピクニック	カラー	○
11	中国新聞	中国新聞	4月26日	無料	「里山の駅 庄原ふらり」レストランについて		単色	○
12	毎日新聞	毎日新聞	5月2日	無料	「花の広場」の春の花について	備北花ピクニック	カラー	○
13	中国新聞	中国新聞	5月9日	無料	「SEKAI NO OWARI」コンサートに関する園内の利用規制等について	備北花ピクニック	単色	○
14	山陽新聞	山陽新聞	5月15日	無料	PWJ保護犬の譲渡会について	備北花ピクニック	カラー	○
15	中国新聞	中国新聞	5月19日	無料	「SEKAI NO OWARI」野外ツアーについて	備北花ピクニック	カラー	○
16	山陽新聞	山陽新聞	5月23日	無料	はなの展望台リニューアルについて	初夏の花物語	カラー	○
17	中国新聞	中国新聞	5月26日	無料	北エリアでの初マルシェ実施について		単色	○
18	山陽新聞	山陽新聞	5月29日	無料	北エリアでのスタンプラリー・マルシェなどの実施について		単色	○
19	中国新聞	中国新聞	5月29日	無料	北エリア運営協議会の実験後初会合について		単色	○
20	中国新聞	中国新聞	5月30日	無料	グラウンドゴルフ会場について		単色	○
21	中国新聞	中国新聞	5月31日	無料	全国都市緑化ひろしまフェア参加について		単色	○
22	中国新聞	中国新聞	6月1日	無料	「備北のかがやき」AR機能導入について		カラー	○
23	産経新聞	産経新聞	6月7日	無料	「ササユリ保金地」特別公開について	初夏の花物語	単色	○
24	愛媛新聞	愛媛新聞	6月11日	無料	田舎体験ツアー募集（愛媛新聞旅行）	備北夏まつり	カラー	
25	中国新聞	中国新聞	6月13日	無料	ササユリ保金地の開花状況について	初夏の花物語	カラー	○
26	読売新聞	読売新聞	6月14日	無料	ササユリ保金地の開花状況について	初夏の花物語	単色	○
27	中国新聞	中国新聞	6月22日	無料	北エリア総括マネージャー決定、6/24（日）マルシェについて		カラー	○
28	毎日新聞	毎日新聞	6月26日	無料	ひばの里「七夕飾り」園児達による飾りつけの様子	初夏の花物語	単色	○
29	中国新聞	中国新聞	6月28日	無料	グラウンドゴルフ会場について		単色	○
30	中国新聞	中国新聞	7月2日	無料	「農山村若さで挑む」コーナーにて、清水課長補佐の紹介		カラー	○
31	中国新聞	中国新聞	7月4日	無料	「カブトムシドーム」のカブトムシ発生状況について、保育園児によるカブトムシ観察会の様子		カラー	○
32	山陰中央新報	山陰中央新報社	7月5日	無料	イベント情報コーナーにて「備北夏まつり」の紹介	備北夏まつり	単色	○
33	中国新聞	中国新聞	7月18日	無料	備北公園での森の活用事業について		カラー	○
34	日本海新聞	日本海新聞	7月19日	有料	「備北夏まつり」イベント紹介について	備北夏まつり	カラー	
35	山陰中央新報	山陰中央新報社	7月20日	有料	「備北夏まつり」イベント紹介について	備北夏まつり	カラー	
36	中国新聞	中国新聞	7月25日	無料	中国・錦陽の青少年訪問団が庄原へ訪れることについて（訪問先「ふらり」備北丘陵公園の記事あり）		単色	○

37	中国新聞	中国新聞	8月1日	無料	グラウンドゴルフ会場について		単色	○
38	毎日新聞	毎日新聞	8月9日	無料	カブトムシ観察会の様子	備北夏まつり	単色	○
39	中国新聞	中国新聞	8月10日	無料	「里山の駅 庄原ふらり」初の夜マルシェについて	備北夏まつり	単色	○

■新聞

No.	名称	発行所	年月	有料/無料	記載内容	イベント分類	単色/カラー	備考
40	中国新聞	中国新聞	8月22日	無料	広島経済大学生による「ひばの里」現地調査について		カラー	○
41	中国新聞	中国新聞	8月29日	無料	グラウンドゴルフ会場について		単色	○
42	中国新聞	中国新聞	9月5日	無料	グラウンドゴルフ会場について		単色	○
43	中国新聞	中国新聞	9月6日	無料	グラウンドゴルフ会場について		単色	○
44	中国新聞	中国新聞	9月12日	無料	グラウンドゴルフ会場について		単色	○
45	山陰中央新報	山陰中央新報社	9月13日	無料	情報BOXコーナーにて「備北コスモスピクニックの紹介」	備北コスモスピクニック	単色	○
46	中国新聞	中国新聞	9月15日	無料	クマの爪痕発見に伴う臨時閉園について		単色	
47	読売新聞	読売新聞	9月15日	無料	クマの爪痕発見に伴う臨時閉園について		単色	
48	中国新聞	中国新聞	9月19日	無料	クマの爪痕発見に伴う臨時閉園後、安全が確認されたため再開したことについて		単色	
49	読売新聞	読売新聞	9月19日	無料	クマの爪痕発見に伴う臨時閉園後、安全が確認されたため再開したことについて		単色	
50	中国新聞	中国新聞	9月22日	無料	「発するタウン」特集ページ内にて、備北コスモスピクニックの紹介	備北コスモスピクニック	カラー	○
51	中国新聞	中国新聞	9月23日	無料	備北オートビレッジでのオートキャンプ体験会 (Beginners Camp) 開催について	備北コスモスピクニック	単色	○
52	読売新聞	読売新聞	9月26日	無料	花の広場「ケイトウ」見頃について	備北コスモスピクニック	単色	○
53	中国新聞	中国新聞	9月26日	無料	グラウンドゴルフ会場について		単色	○
54	中国新聞	中国新聞	9月28日	無料	広島カープリーグ優勝に伴う、カープ自転車無料貸し出しについて		単色	○
55	中国新聞	中国新聞	10月3日	無料	庄原青空ダイバーシティ教室開催について		単色	○
56	中国新聞	中国新聞	10月6日	無料	台風接近によるイベント中止について		単色	○
57	読売新聞	読売新聞	10月8日	無料	コスモ見頃について	備北コスモスピクニック	カラー	○
58	山陽新聞	山陽新聞	10月10日	無料	コスモ見頃について	備北コスモスピクニック	カラー	○
59	中国新聞	中国新聞	10月12日	無料	10/14 (日) NAVA-1フェスタ開催について	備北コスモスピクニック	単色	○
60	中国新聞	中国新聞	10月20日	無料	コスモ見頃について	備北コスモスピクニック	カラー	○
61	中国新聞	中国新聞	10月30日	無料	「里山の駅 庄原ふらり」来園者数低迷について		カラー	○
62	中国新聞	中国新聞	10月31日	無料	庄原市に新斎場完成についての記事内地図に、公園の名前が記載される		カラー	○
63	中国新聞	中国新聞	11月2日	無料	明治150年記念講演会について		単色	○
64	山陰中央新報	山陰中央新報	11月8日	無料	情報boxコーナーにて、備北イルミの紹介	備北イルミ	単色	○
65	中国新聞	中国新聞	11月10日	無料	備北イルミについて	備北イルミ	カラー	○
66	中国新聞SERECT	中国新聞	11月15日	無料	武田祐三氏による慶応義塾と庄原英学校の記事の中で、庄原英学校をモデルとして建てられた「ピジターセンター」の紹介	備北イルミ	カラー	○
67	毎日新聞	毎日新聞	11月17日	無料	茅葺屋根の葺き替え体験について		カラー	○
68	産経新聞	産経新聞	11月23日	無料	備北イルミについて、イベント開催情報	備北イルミ	単色	○
69	中国新聞	中国新聞	11月24日	無料	茅葺屋根の葺き替え体験について		カラー	○
70	山陽新聞	山陽新聞	11月24日	無料	備北イルミについて	備北イルミ	カラー	○
71	中国新聞	中国新聞	11月26日	無料	11月25日開催カープ選手とのふれあいイベントについて	備北イルミ	カラー	○

72	中国新聞	中国新聞	11月29日	無料	グラウンドゴルフ会場について		単色	○
73	読売新聞	読売新聞	12月6日	無料	「備北イルミ」について	備北イルミ	カラー	○
74	中国新聞	中国新聞	12月11日	無料	広島経済大学「藤谷ゼミ」報告会について		カラー	○
75	中国新聞	中国新聞	12月18日	無料	グラウンド・ゴルフ会場について		単色	○
76	中国新聞	中国新聞	12月19日	無料	グラウンド・ゴルフ会場について		単色	○
77	中国新聞	中国新聞	12月20日	無料	グラウンド・ゴルフ会場について		単色	○
78	中国新聞	中国新聞	12月26日	無料	「しょうばらまちなかイルミネーション」周辺のイルミ会場について	備北イルミ	カラー	○

## ■新聞

No.	名称	発行所	年月	有料/無料	記載内容	イベント分類	単色/カラー	備考
79	中国新聞	中国新聞	1月10日	無料	グラウンドゴルフ会場について		単色	○
80	読売新聞	読売新聞	1月15日	無料	とんど焼きについて	備北イルミ	カラー	○
81	山陰中央新報社	山陰中央新報社	1月17日	無料	冬咲きぼたん展について	冬咲きぼたん展	単色	○
82	産経新聞	産経新聞	1月18日	無料	冬咲きぼたん展について	冬咲きぼたん展	単色	○
83	中国新聞	中国新聞	1月18日	無料	7月豪雨災害による広島県観光客の減について、北部の主な施設として備北丘陵公園が挙げられた		単色	○
84	山陽新聞	山陽新聞	1月19日	無料	PWJ北エリア事業撤退について		カラー	○
85	読売新聞	読売新聞	1月20日	無料	冬咲きぼたん展について	冬咲きぼたん展	カラー	○
86	中国新聞	中国新聞	1月22日	無料	グラウンドゴルフ会場について		単色	○
87	ひろしま県民情報	読売新聞	1月23日	無料	冬咲きぼたん展について	冬咲きぼたん展	カラー	○
88	中国新聞	中国新聞	1月26日	無料	PWJ北エリア事業撤退について		カラー	○
89	中国新聞	中国新聞	1月29日	無料	グラウンドゴルフ会場について		単色	○
90	中国新聞	中国新聞	1月30日	無料	「びほくコードモトフィールド」参加施設の1つとして、備北丘陵公園の紹介		カラー	○
91	日本経済新聞	日本経済新聞	1月31日	無料	2020年「全国都市緑化フェア」協賛会場として、備北丘陵公園の紹介		単色	○
92	山陽新聞	山陽新聞	2月2日	無料	冬咲きぼたん展について	冬咲きぼたん展	カラー	○
93	読売新聞	読売新聞	2月4日	無料	ひばの里「節分豆まき」の様子について	冬咲きぼたん展	カラー	○
94	中国新聞	中国新聞	2月16日	無料	冬咲きぼたん展について	冬咲きぼたん展	カラー	○
95	中国新聞SELECT	中国新聞	2月21日	無料	読者の写真コーナーにて「備北イルミ」の写真が掲載される		カラー	○
96	読売新聞	読売新聞	2月22日	無料	伝承和紙折紙教室について		カラー	○
97	中国新聞	中国新聞	3月8日	無料	中国地方の都市公園内の遊具事故について		単色	
98	中国新聞	中国新聞	3月13日	無料	「里山の駅 庄原ふらり」飲食店直営にて再開について		カラー	○
99	中国新聞SELECT	中国新聞	3月14日	無料	備北公園管理センター長「ひばの里への想いについて」		カラー	○
100	中国新聞	中国新聞	3月16日	無料	イベント情報掲載コーナー「情報交差点」にて、スイセンファンタジーの情報が掲載される	スイセンファンタジー	単色	○
101	広島経済新聞	広島経済新聞	3月18日	無料	里山の駅 庄原ふらりにて、「ヒバゴン」顔出しパネルが設置されていることについて		単色	○
102	中国新聞	中国新聞	3月19日	無料	グラウンド・ゴルフ会場について		単色	○
103	中国新聞	中国新聞	3月21日	無料	イベント情報掲載コーナー「エリア+」にて、『スイセンファンタジー』及び『庄原里山マルシェ』の情報が掲載される	スイセンファンタジー	単色	○
104	中国新聞	中国新聞	3月23日	無料	庄原のイベント情報掲載記事「発するタウン庄原」内で、『スイセンファンタジー』及び『庄原里山マルシェ』の情報が掲載される	スイセンファンタジー	カラー	○
105	中国新聞	中国新聞	3月24日	無料	庄原市観光協会電動自転車レンタルに関する記事にて、近隣施設として備北丘陵公園の紹介	スイセンファンタジー	カラー	○
106	読売新聞 ひろしま県民情報	読売新聞	3月27日	無料	『スイセンファンタジー』イベント情報について	スイセンファンタジー	カラー	○

107	山陽新聞	山陽新聞	3月27日	無料	「里山の駅 庄原ふらり」で3/24開催した『春休みこどもドローン教室』について	スイセンファンタジー	カラー	○
108	中国新聞	中国新聞	3月28日	無料	スイセン見ごろについて	スイセンファンタジー	カラー	○
109	読売新聞	読売新聞	3月29日	無料	スイセン見ごろについて	スイセンファンタジー	単色	○

■テレビ

No.	名称	発行所	年月	有料/無料	記載内容	イベント分類	単色/カラー	備考
1	ひるまえ直送便	NHK	4月6日	無料	スイセンファンタジーについて	スイセンファンタジー	カラー	○
2	お好みワイドひろしま	NHK	4月13日	無料	視聴者からのビデオ投稿コーナー「I LOVE ビデオ」内にて、スイセンガーデンでお客様が楽しんでいる様子	スイセンファンタジー	カラー	○
3	みみよりライブ 5up!	HOME	4月16日	無料	「備北花ピクニック」について、チューリップの開花状況を花の広場から生中継	備北花ピクニック	カラー	○
4	KAMONケーブルテレビ	東広島ケーブルメディア	4月18日	無料	「備北花ピクニック」について、イベント情報の紹介	備北花ピクニック	カラー	○
5	KAMONケーブルテレビ	東広島ケーブルメディア	4月19日	無料	「備北花ピクニック」について、イベント情報の紹介	備北花ピクニック	カラー	○
6	あさチャン	RCC	4月19日	無料	「花の広場」チューリップ及びひなの展望台について	備北花ピクニック	カラー	○
7	TSSプライムニュース	TSS	4月19日	無料	「花の広場」チューリップ及びひなの展望台について	備北花ピクニック	カラー	○
8	お好みワイドひろしま	NHK	4月19日	無料	「花の広場」チューリップ及びひなの展望台について	備北花ピクニック	カラー	○
9	ひるまえ直送便	NHK	4月20日	無料	「備北花ピクニック」のイベント紹介	備北花ピクニック	カラー	○
10	お好みワイド気象コーナー	NHK	4月20日	無料	「花の広場」チューリップ見頃について	備北花ピクニック	カラー	○
11	ニュース6	RCC	4月20日	無料	気温が高く暑い様子を、グラウンド・ゴルフコースの様子と共に紹介	備北花ピクニック	カラー	○
12	KAMONケーブルテレビ	東広島ケーブルメディア	4月20日	無料	「備北花ピクニック」について、イベント情報の紹介	備北花ピクニック	カラー	○
13	KAMONケーブルテレビ	東広島ケーブルメディア	4月21日	無料	「備北花ピクニック」について、イベント情報の紹介	備北花ピクニック	カラー	○
14	KAMONケーブルテレビ	東広島ケーブルメディア	4月22日	無料	「備北花ピクニック」について、イベント情報の紹介	備北花ピクニック	カラー	○
15	KAMONケーブルテレビ	東広島ケーブルメディア	4月23日	無料	「備北花ピクニック」について、イベント情報の紹介	備北花ピクニック	カラー	○
16	KAMONケーブルテレビ	東広島ケーブルメディア	4月24日	無料	「備北花ピクニック」について、イベント情報の紹介	備北花ピクニック	カラー	○
17	KAMONケーブルテレビ	東広島ケーブルメディア	4月25日	無料	「備北花ピクニック」について、イベント情報の紹介	備北花ピクニック	カラー	○
18	みみよりライブ 5up!	HOME	4月25日	無料	無料入園日について	備北花ピクニック	カラー	○
19	ひるまえ直送便	NHK	4月25日	無料	「備北花ピクニック」のイベント紹介	備北花ピクニック	カラー	○
20	ひろしま満点ママ	TSS	4月26日	無料	花の広場、ロードトレイン、ひばの里イベント（粕餅作り体験）について	備北花ピクニック	カラー	○
21	KAMONケーブルテレビ	東広島ケーブルメディア	4月26日	無料	「備北花ピクニック」について、イベント情報の紹介	備北花ピクニック	カラー	○
22	KAMONケーブルテレビ	東広島ケーブルメディア	4月27日	無料	「備北花ピクニック」について、イベント情報の紹介	備北花ピクニック	カラー	○
23	KAMONケーブルテレビ	東広島ケーブルメディア	4月28日	無料	「備北花ピクニック」について、イベント情報の紹介	備北花ピクニック	カラー	○
24	KAMONケーブルテレビ	東広島ケーブルメディア	4月29日	無料	「備北花ピクニック」について、イベント情報の紹介	備北花ピクニック	カラー	○
25	KAMONケーブルテレビ	東広島ケーブルメディア	4月30日	無料	「備北花ピクニック」について、イベント情報の紹介	備北花ピクニック	カラー	○
26	あっちこっち三次	三次ケーブルビジョン	4月30日	無料	「備北花ピクニック」について、イベント情報の紹介「里山の駅庄原ふらり」の紹介	備北花ピクニック	カラー	○
27	ニュース	NHK	5月15日	無料	花の広場の「ネモフィラ」が咲いている様子と北斜面の「ルピナス」が咲き始めている様子	初夏の花物語	カラー	○
28	テレビ派	HTV	5月15日	無料	花の広場の「ネモフィラ」が咲いている様子、県北の気温が高く暑い様子	初夏の花物語	カラー	○
29	テレビ派	HTV	5月16日	無料	花の広場の「ネモフィラ」が咲いている様子、県北の気温が高く暑い様子	初夏の花物語	カラー	○
30	ニュース6	RCC	5月18日	無料	世代間交流会 田植え体験の様子	初夏の花物語	カラー	○
31	ひるまえ直送便	NHK	5月18日	無料	初夏の花物語について	初夏の花物語	カラー	○
32	JNNニュース	RCC	5月19日	無料	世代間交流会 田植え体験の様子	初夏の花物語	カラー	○
33	おはようひろしま	NHK	5月28日	無料	第24回古代たたら鉄づくり体験について	初夏の花物語	カラー	○
34	ひろしま百景	TSS	6月5日	無料	花の広場「ネモフィラ」「ルピナス」、モザイクカルチャー等	初夏の花物語	カラー	○
35	ひろしま満点ママ!!	TSS	6月11日	無料	初夏の花（ルピナス）及びひばの里イベント紹介	初夏の花物語	カラー	○
36	テレビ派	HTV	6月13日	無料	ササユリ保金地について	初夏の花物語	カラー	○

37	お好みワイドひろしま	NHK	6月13日	無料	モリアオガエル観察会の様子	初夏の花物語	カラー	○
38	TSSプライムニュース	TSS	6月16日	無料	モリアオガエル観察会の様子	初夏の花物語	カラー	○
39	おはようひろしま	NHK	6月19日	無料	ササユリ保金地について	初夏の花物語	カラー	○

■テレビ

No.	名称	発行所	年月	有料/無料	記載内容	イベント分類	単色/カラー	備考
40	TSSプライムニュース	TSS	6月21日	無料	ササユリ保金地について	初夏の花物語	カラー	○
41	ワイドスクランブル	HOME	6月22日	無料	ササユリ保金地について	初夏の花物語	カラー	○
42	テレビ派	TSS	6月22日	無料	七夕飾り飾り付けについて	初夏の花物語	カラー	○
43	TSSプライムニュース	HTV	6月22日	無料	七夕飾り飾り付けについて	初夏の花物語	カラー	○
44	Nスタ	RCC	6月28日	無料	カブトムシ・クワガタムシ観察会	初夏の花物語	カラー	○
45	ひるまえ直送便	NHK	6月29日	無料	園内の初夏の花について	初夏の花物語	カラー	○
46	TSSプライムニュース	TSS	6月30日	無料	カブトムシ・クワガタムシ観察会	初夏の花物語	カラー	○
47	おはようひろしま	NHK	7月1日	無料	雪室 雪出しの様子	初夏の花物語	カラー	○
48	テレビ派	HTV	7月4日	無料	「カブトムシ・クワガタムシ観察会」について	初夏の花物語	カラー	○
49	三次きんさい祭	三次ケーブルビジョン	7月28日	無料	スポンサーロゴとPR文章の表示		カラー	○
50	ANNニュース	HOME	7月29日	無料	台風による臨時閉園について		カラー	○
51	ニュース6	RCC	8月3日	無料	「世代間交流会 野菜のもぎ取り・丸かじり体験」について	備北夏まつり	カラー	○
52	三次きんさい祭	三次ケーブルビジョン	8月5日	無料	スポンサーロゴとPR文章の表示		カラー	○
53	三次きんさい祭	三次ケーブルビジョン	8月12日	無料	スポンサーロゴとPR文章の表示		カラー	○
54	三次きんさい祭	三次ケーブルビジョン	8月14日	無料	スポンサーロゴとPR文章の表示		カラー	○
55	三次きんさい祭	三次ケーブルビジョン	8月15日	無料	スポンサーロゴとPR文章の表示		カラー	○
56	よくばりアリス	HTV	9月7日	無料	庄原市内の花のみられる施設として、備北丘陵公園の紹介	備北コスモスピクニック	カラー	○
57	ひろおく便り	HTV	9月10日	無料	「里山の駅 庄原 ふらり」を発着点に行われている「やまなみツアー」についての紹介。	備北コスモスピクニック	カラー	○
58	お好みワイドひろしま	NHK	9月14日	無料	クマの爪痕発見に伴う臨時閉園について		カラー	
59	ニュース6	RCC	9月14日	無料	クマの爪痕発見に伴う臨時閉園について		カラー	
60	TSSプライムニュース	TSS	9月14日	無料	クマの爪痕発見に伴う臨時閉園について		カラー	
61	TSSプライムニュース	TSS	9月18日	無料	クマの爪痕発見に伴い9/15(土)～17(月・祝)臨時閉園となったが、園内の安全が確認できたため、9/18(火)より通常開園したことについて		カラー	
62	ニュース6	RCC	9月18日	無料	クマの爪痕発見に伴い9/15(土)～17(月・祝)臨時閉園となったが、園内の安全が確認できたため、9/18(火)より通常開園したことについて		カラー	
63	テレビ派	HTV	10月3日	無料	ケイトウ見頃・コスモス咲き始めについて	備北コスモスピクニック	カラー	○
64	NNNストレイトニュース	HTV	10月6日	無料	台風接近に伴い園内の風が強い様子を、花の広場で撮影	備北コスモスピクニック	カラー	○
65	おはようひろしま	NHK	10月11日	無料	コスモス見頃について	備北コスモスピクニック	カラー	○
66	みみよりライブ 5up	HOME	10月12日	無料	各地の気温が大きく下がったニュースの背景映像として、公園内のコスモスの映像が流れる	備北コスモスピクニック	カラー	○
67	ZIP! エキタ	HTV	10月14日	無料	番組エンディング映像にてケイトウを見ながらお客さまとスタッフが会話をしている様子が流れる	備北コスモスピクニック	カラー	○
68	おはようひろしま	NHK	10月15日	無料	「NAVA-1フェスタ きのご観察会」について	備北コスモスピクニック	カラー	○
69	ニュース6	RCC	10月15日	無料	コスモス見頃について	備北コスモスピクニック	カラー	○
70	みみよりライブ 5up	HOME	10月15日	無料	花の広場から生中継で「コスモス」「ジニア」「ケイトウ」などの紹介	備北コスモスピクニック	カラー	○
71	テレビ派	HTV	10月19日	無料	カーブにちなみ、広島内で赤い花や植物を見る施設の1つとして、他の施設と共に園内の「ソバの花」が紹介される	備北コスモスピクニック	カラー	○
72	ニュースevery	HTV	10月20日	無料	コスモス見頃、花の広場で10/28まで楽しめる事について	備北コスモスピクニック	カラー	○
73	おはようひろしま	NHK	10月22日	無料	10/21(日)開催「森の感謝祭」について	備北コスモスピクニック	カラー	○
74	テレビ派	HTV	11月8日	無料	備北イルミについて	備北イルミ	カラー	○
75	おはようひろしま	NHK	11月9日	無料	備北イルミについて	備北イルミ	カラー	○

76	TSSプライムニュース	TSS	11月9日	無料	備北イルミについて	備北イルミ	カラー	○
77	ひろしま満点ママ	TSS	11月14日	無料	備北イルミについて	備北イルミ	カラー	○
78	ランキンLand	RCC	11月22日	無料	備北イルミについて	備北イルミ	カラー	○

■テレビ

No.	名称	発行所	年月	有料/無料	記載内容	イベント分類	単色/カラー	備考
79	ひろおく便り	HTV	11月26日	無料	備北イルミについて	備北イルミ	カラー	○
80	ひろしま百景	TSS	12月5日	無料	「備北イルミ」各エリアの風景について	備北イルミ	カラー	○
81	週末おでかけ情報	三次ケーブルビジョン	12月6日	無料	「備北イルミ」イベント概要について	備北イルミ	カラー	○
82	週末おでかけ情報	三次ケーブルビジョン	12月7日	無料	「備北イルミ」イベント概要について	備北イルミ	カラー	○
83	ランキンLand	RCC	12月7日	無料	カーブコーナーの紹介を中心に、「備北イルミ」の紹介	備北イルミ	カラー	○
84	知っとる!?	HTV	12月7日	無料	「備北イルミ」イベント概要について	備北イルミ	カラー	○
85	週末おでかけ情報	三次ケーブルビジョン	12月8日	無料	「備北イルミ」イベント概要について	備北イルミ	カラー	○
86	週末おでかけ情報	三次ケーブルビジョン	12月9日	無料	「備北イルミ」イベント概要について	備北イルミ	カラー	○
87	情報ランド	HOME	12月10日	無料	「備北イルミ」イベント概要について	備北イルミ	カラー	○
88	ひろしま満点ママ!	TSS	12月20日	無料	「備北イルミ」について、レポーター3名による各エリアの紹介・ウインタークラフトの体験・さとやま屋敷のぜんさい等を紹介	備北イルミ	カラー	○
89	スッキリ	HTV	12月20日	無料	「備北イルミ」各エリアの動画を放送	備北イルミ	カラー	○
90	お好みワイドひろしま	NHK	12月21日	無料	番組視聴者の撮影したビデオを紹介するコーナーで「備北イルミ」の映像を紹介	備北イルミ	カラー	○
91	情報ランド	HOME	12月21日	無料	「備北イルミ」イベント概要について	備北イルミ	カラー	○
92	TSSプライムニュース	TSS	12月24日	無料	他の県内のイルミネーションスポットと共に「備北イルミ」の様子が放送される	備北イルミ	カラー	○
93	TSSプライムニュース	TSS	1月14日	無料	とんど焼きの様子について	備北イルミ	カラー	○
94	ワイド!スクランブル	HOME	1月28日	無料	冬咲きぼたん展について	冬咲きぼたん展	カラー	○
95	お好みワイドひろしま	NHK	1月30日	無料	冬咲きぼたん展について	冬咲きぼたん展	カラー	○
96	NNNストレイトニュース	HTV	2月2日	無料	冬咲きぼたん展について	冬咲きぼたん展	カラー	○
97	テレビ派	HTV	2月7日	無料	みのりの里「梅」の開花について		カラー	○
98	お好みワイドひろしま	NHK	2月7日	無料	みのりの里「梅」の開花について		カラー	○
99	ひろしま満点ママ!!	TSS	2月11日	無料	冬咲きぼたん展について	冬咲きぼたん展	カラー	○
100	気象情報・ニュース	NHK	2月17日	無料	ほとぎづくり体験について	冬咲きぼたん展	カラー	○
101	テレビ派	HTV	2月26日	無料	世代間ひな飾りづくり体験について		カラー	○
102	おはようひろしま	NHK	2月27日	無料	世代間ひな飾りづくり体験について		カラー	○
103	テレビ派	HTV	3月8日	無料	スイセンガーデンの開花状況について		カラー	○



■ラジオ

No.	名称	発行所	年月	有料/無料	記載内容	イベント分類	単色/カラー	備考
1	ひろしま コイらじ	NHK	4月2日	無料	スイセンファンタジーについて	スイセンファンタジー		○
2	柏村武昭のだんRUNラジオ	HFM	4月13日	無料	「グリーンウインズさとやま」トラフグ養殖について			○
3	RCCラジオ スポット広告	RCC	4月19日	有料	備北花ピクニック広告	備北花ピクニック		
4	RCCラジオ スポット広告	RCC	4月20日	有料	備北花ピクニック広告	備北花ピクニック		
5	歌のない歌謡曲	RCC	4月30日	無料	備北花ピクニックについて	備北花ピクニック		○
6	広島トヨペットドリームガレージ	RCC	5月5日	無料	公園の概要、春の花の紹介、「里山の駅 庄原ふらり」、「FLOWERワークショップ」紹介等	備北花ピクニック		○
7	もしもしWEATHER	HFM	8月7日	無料	清水総務課長補佐の園内での取り組みについて カトムシ観察会のイベント内容・日程について	備北夏まつり		○
8	GOOD JOG Friday	HFM	10月12日	無料	菌山街道実行委員長 藤原氏による菌山街道の概要紹介	備北コスモスピクニック		○
9	ごごらじ!	NHK	10月12日	無料	元国交省新宅氏による「備北イルミ」紹介	備北イルミ		○
10	GOOD JOG+ (グッジョグプラス)	広島エフエム放送株式会社	11月19日	無料	備北イルミについてスタッフが紹介	備北イルミ		○
11	GOOD JOG+ (グッジョグプラス)	広島エフエム放送株式会社	11月20日	無料	備北イルミについてスタッフが紹介	備北イルミ		○
12	GOOD JOG+ (グッジョグプラス)	広島エフエム放送株式会社	11月21日	無料	備北イルミについてスタッフが紹介	備北イルミ		○
13	イブニング☆ディライト	株式会社 FMはつかいち	11月22日	無料	「週末ドライブ情報」コーナーにて、備北イルミの紹介	備北イルミ		○
14	GOOD JOG+ (グッジョグプラス)	広島エフエム放送株式会社	11月22日	無料	備北イルミについてスタッフが紹介	備北イルミ		○
15	Dogensuru Night	株式会社 FM東広島	11月23日	無料	番組内にて、備北イルミの紹介	備北イルミ		○
16	ひろしま コイらじ	NHK	12月10日	無料	「備北イルミ」について、スタッフが電話にて出演し、見所などを紹介する	備北イルミ		○
17	びんご朝市! 井戸端ラジオ	RCC	12月23日	無料	「備北イルミ」について、スタッフが電話にて出演し、見所などを紹介する	備北イルミ		○
18	NEXCO西日本Drive Escort	RCC	1月18日	無料	冬咲きぼたん展について	冬咲きぼたん展		○
19	広島トヨペットドリームガレージ	RCC	1月19日	無料	冬咲きぼたん展について	冬咲きぼたん展		○

■雑誌・情報誌

No.	名称	発行所	年月	有料/無料	記載内容	イベント分類	単色/カラー	備考
1	備北のかがやき	一般社団法人 庄原市観光協会	4月1日	有料	備北花ピクニックについて	備北花ピクニック	カラー	
2	中四国トラベルガイド2018	タイムズモバイルネットワークス(株)	4月2日	無料	国営備北丘陵公園について施設の概要紹介		カラー	○
3	庄原さとやまオープン ガーデン	一般社団法人 庄原市観光協会	4月3日	無料	「庄原さとやまオープンガーデン」会場について		カラー	○
4	広報しょうばら4月号	庄原市役所 行政管理課	4月5日	無料	スイセンファンタジー、備北花ピクニックについて	スイセンファンタジー 備北花ピクニック	単色	
5	リビングひろしま	リビングひろしま	4月7日	無料	備北花ピクニックについて	備北花ピクニック	カラー	○
6	CUE	(株) amico design (あみこでざいん)	4月13日	無料	備北花ピクニックについて	備北花ピクニック	カラー	○
7	ママンベール	株式会社トマト コーポレーション	4月20日	無料	初夏の花物語について	初夏の花物語	カラー	○
8	タウン情報誌ウインク	株式会社アスコン	4月23日	無料	備北花ピクニックについて	備北花ピクニック	カラー	○
9	月刊タウン情報おかやま	株式会社ビザビ	4月25日	無料	備北花ピクニックについて	備北花ピクニック	カラー	○
10	月刊タウン情報トライアングル	月刊タウン情報 トライアングル	4月28日	無料	備北花ピクニックについて	備北花ピクニック	カラー	○
11	関西・中国・四国じゃらん	株式会社リクルート ライフスタイル	5月1日	無料	初夏の花物語について	初夏の花物語	カラー	○
12	FunFANFun2018年6月号	株式会社ガリバー プロダクツ	5月1日	無料	初夏の花物語について	初夏の花物語	カラー	○
13	岡山県北タウン情報誌JAKEN	岡山県北タウン情報誌 JAKEN	5月1日	無料	GWのおでかけスポットとして、備北丘陵公園の紹介		カラー	○
14	TJHiroshima5月号	株式会社アドブ レックス	5月1日	無料	広島県内に観光スポットとして、備北丘陵公園の紹介		カラー	○
15	広報しょうばら5月号	庄原市役所 行政管理課	5月7日	無料	初夏の花物語について	初夏の花物語	単色	
16	Cue備後	中国新聞広告社	5月18日	無料	初夏の花物語について	初夏の花物語	カラー	○
17	じゃらん家族旅行2018-関西・東 海・中国・四国版-	株式会社リクルート ライフスタイル	5月24日	無料	ひばの里「わら細工体験」「手打ちそば作り体験」イベント紹介について		カラー	○
18	ホットベッパ	株式会社 K-Plus	5月25日	無料	初夏の花物語について	初夏の花物語	カラー	○
19	備北のかがやき 夏号	一般社団法人 庄原市観光協会	5月29日	有料	備北夏まつりについて	備北夏まつり	カラー	
20	広島さんぽ 夏・初秋号	広島県観光連盟	5月30日	無料	備北夏まつりについて	備北夏まつり	カラー	○
21	情報誌「道の駅」	TCC	6月1日	無料	初夏の花物語について	初夏の花物語	カラー	○
22	広報しょうばら6月号	庄原市役所 行政管理課	6月5日	無料	初夏の花物語について	初夏の花物語	単色	
23	道の駅旅案内 夏号	株式会社CGO	6月23日	有料	備北夏まつり広告掲載	備北夏まつり	カラー	
24	TJHiroshima7月号	株式会社アドブ レックス	6月25日	無料	丘陵公園の概要の紹介		カラー	○
25	FUNFAN8月号	株式会社ガリバー プロダクツ	7月1日	無料	備北夏まつりについて	備北夏まつり	カラー	○
26	ママンベール	株式会社トマト コーポレーション	7月5日	無料	備北夏まつりについて	備北夏まつり	カラー	○
27	庄原さとやまニュースペーパー	庄原市観光協会	7月5日	無料	備北夏まつりについて	備北夏まつり	カラー	○
28	広報しょうばら7月号	庄原市役所 行政管理課	7月5日	無料	備北夏まつりについて	備北夏まつり	単色	
29	Cappemam7月号	Lupine	7月5日	有料	備北夏まつりについて	備北夏まつり	カラー	
30	Workin Free	株式会社ワーキン プランニング	7月16日	無料	備北夏まつりについて	備北夏まつり	カラー	○
31	CARP TIMES	中国新聞社	7月26日	有料	備北夏まつり広告掲載	備北夏まつり	カラー	
32	Cue備後	中国新聞広告社	8月3日	無料	「お出かけガイド」コーナーにて、備北夏まつりの紹介	備北夏まつり	カラー	○
33	広報しょうばら8月号	庄原市役所 行政管理課	8月6日	無料	備北夏まつりについて	備北夏まつり	単色	
34	ウインク9月号 広島版	株式会社アスコン	8月23日	無料	備北コスモスピクニックについて	備北コスモスピクニック	カラー	○
35	ウインク9月号 備後版	株式会社アスコン	8月25日	無料	備北コスモスピクニックについて	備北コスモスピクニック	カラー	○
36	庄原さとやまニュースペーパー	庄原市観光協会	8月28日	無料	備北コスモスピクニック・備北イルミについて	備北コスモスピクニック 備北イルミ	カラー	○

37	FUNFAN10月号	株式会社ガリバープロダクツ	9月1日	無料	備北コスモスピクニックについて	備北コスモスピクニック	カラー	○
38	道の駅 秋号	TCC	9月1日	無料	備北コスモスピクニック、備北イルミ紹介について	備北コスモスピクニック	カラー	○
39	ママンベール	株式会社トマトコーポレーション	9月5日	無料	備北コスモスピクニックについて	備北コスモスピクニック	カラー	○

■雑誌・情報誌

No.	名称	発行所	年月	有料/無料	記載内容	イベント分類	単色/カラー	備考
40	広報しょうばら9月号	庄原市役所行政管理課	9月5日	無料	備北コスモスピクニックについて	備北コスモスピクニック	単色	
41	備北のかがやき	備北観光ネットワーク協議会	9月6日	有料	備北コスモスピクニックについて	備北コスモスピクニック	カラー	
42	CUE備後	中国新聞	9月14日	無料	秋の鳴く虫展について	備北コスモスピクニック	単色	○
43	リビングひろしま	広島リビング新聞社	9月15日	無料	「森で遊ぼう」コーナーにて、林間アスレチック紹介		カラー	○
44	道の駅旅案内 秋号	株式会社CGO	9月15日	有料	備北コスモスピクニック広告掲載	備北コスモスピクニック	カラー	
45	広島さんぽ 秋・冬号	広島県観光連盟	9月20日	無料	備北イルミについて	備北イルミ	カラー	○
46	Workin Free	株式会社ワーキングプランニング	9月24日	無料	備北コスモスピクニックについて	備北コスモスピクニック	カラー	○
47	関西・中国・四国じゃらん2018年10月発売	株式会社リクルートライフスタイル	10月1日	無料	備北コスモスピクニックについて	備北コスモスピクニック	カラー	○
48	Cappemam 10月号	Lupine	10月5日	有料	備北コスモスピクニック・備北イルミについて	備北コスモスピクニック、備北イルミ	カラー	
49	広報しょうばら10月号	庄原市役所行政管理課	10月5日	無料	備北コスモスピクニックについて	備北コスモスピクニック	単色	
50	TJ Hiroshima 11月号	株式会社アドブレックス	10月25日	無料	備北イルミについて	備北イルミ	カラー	○
51	FUNFAN12月号	株式会社ガリバープロダクツ	11月1日	無料	備北イルミについて	備北イルミ	カラー	○
52	preko -ふれこフリーマガジン-	株式会社プレスシード	11月1日	無料	備北イルミについて	備北イルミ	カラー	○
53	関西 中国・四国じゃらん 12月号	株式会社リクルートライフスタイル	11月1日	無料	備北イルミについて	備北イルミ	カラー	○
54	広報しょうばら11月号	庄原市役所行政管理課	11月5日	無料	備北イルミについて	備北イルミ	単色	
55	ママンベール	株式会社トマトコーポレーション	11月5日	無料	備北イルミについて	備北イルミ	カラー	○
56	Cue	中国新聞	11月9日	有料	備北イルミについて広告掲載	備北イルミ	カラー	
57	リビングひろしま	広島リビング新聞社	11月17日	無料	備北イルミについて	備北イルミ	カラー	○
58	季刊誌エルフル	エルフル株式会社	11月18日	無料	備北イルミについて	備北イルミ	カラー	○
59	うさぎの耳	新日本海新聞社	11月22日	無料	備北イルミについて	備北イルミ	カラー	○
60	ウィンク12月号 広島版	株式会社アスコン	11月23日	無料	備北イルミについて	備北イルミ	カラー	○
61	TJHiroshima12号	株式会社アドブレックス	11月25日	無料	備北イルミについて	備北イルミ	カラー	○
62	タウン情報Lazuda12月号	株式会社メリット	11月25日	無料	備北イルミについて	備北イルミ	カラー	○
63	あわわFree 12月号	株式会社あわわ	11月25日	無料	備北イルミについて	備北イルミ	カラー	○
64	ウィンク12月号 福山・備後版	株式会社アスコン	11月25日	無料	備北イルミについて	備北イルミ	カラー	○
65	タウン情報おかやま	株式会社ビザビ	11月25日	無料	備北イルミについて	備北イルミ	カラー	○
66	庄原さとやまニュースペーパー冬号	庄原市観光協会	11月26日	無料	備北イルミ・冬咲きぼたん展・インドアガーデンコンテスト・スイセンファンタジーについて	備北イルミ	カラー	○
67	月刊ブラザ岡山	株式会社オークシード	11月26日	無料	備北イルミについて	備北イルミ	カラー	○
68	トライアングル 12月号	株式会社ふじたプリント社	11月28日	無料	備北イルミについて	備北イルミ	カラー	○
69	Cue備後	中国新聞	11月30日	無料	備北イルミについて	備北イルミ	カラー	○
70	ホットペッパー12月号	株式会社メディアハウスクリエイション	11月30日	無料	備北イルミについて	備北イルミ	カラー	○
71	岡山県北タウン情報誌JAKEN	株式会社スタジオア・ピアン	12月1日	無料	備北イルミについて	備北イルミ	カラー	○
72	関西・中国・四国じゃらん1月号	株式会社リクルートライフスタイル	12月1日	無料	備北イルミについて	備北イルミ	カラー	○

73	広報くまの	熊野町総務部地域振興課	12月1日	無料	備北イルミについて	備北イルミ	カラー	○
74	Workfun庄原	シンセイアート株式会社	12月1日	無料	株式会社サンヒルズ庄原が備北公園の管理業務に携わっていることについて		カラー	○
75	tomato 12月号	株式会社トマトコーポレーション	12月1日	無料	備北イルミについて	備北イルミ	カラー	○
76	広報しょうばら12月号	庄原市役所行政管理課	12月5日	無料	備北イルミについて	備北イルミ	単色	
77	ことりっぶマガジンV01.19	株式会社昭文社	12月6日	無料	備北イルミについて	備北イルミ	カラー	○
78	プレスネット	株式会社プレスネット	12月6日	無料	備北イルミについて	備北イルミ	カラー	○

■雑誌・情報誌

No.	名称	発行所	年月	有料/無料	記載内容	イベント分類	単色/カラー	備考
79	ぶれすしーど	株式会社プレスシード	12月7日	無料	備北イルミについて	備北イルミ	カラー	○
80	えんじいな	広島リビング新聞社	12月7日	無料	備北イルミについて	備北イルミ	カラー	○
81	道の駅旅案内 新春号	株式会社CGO	12月8日	有料	備北イルミについて	備北イルミ	カラー	
82	Workin Free	株式会社ワーキンプランニング	12月10日	無料	備北イルミについて	備北イルミ	カラー	○
83	イルミネーション&アミューズメントびあ	びあ株式会社	12月20日	無料	第6回イルミネーションアワード「備北イルミ」20位入賞について	備北イルミ	カラー	○
84	2018年クリスマスイルミネーションスポット	住友生命保険相互会社	12月26日	無料	備北イルミについて	備北イルミ	カラー	○
85	HONDAじゃらん WINTER	株式会社リクルートライフスタイル	1月1日	無料	備北イルミについて	備北イルミ	カラー	○
86	広報しょうばら1月号	庄原市役所行政管理課	1月5日	無料	冬咲きぼたん展について	冬咲きぼたん展	単色	
87	Cappemam 1月号	Lupine	1月5日	無料	冬咲きぼたん展・インドアガーデンについて	冬咲きぼたん展 インドアガーデン	単色	○
88	自然と遊ば	株式会社プレスネット	1月17日	無料	冬咲きぼたん展について	冬咲きぼたん展	カラー	○
89	広島さんぽ 冬・春号	広島県観光連盟	1月25日	無料	スイセンファンタジー・備北花ピクニック・初夏の花物語について	スイセンファンタジー 備北花ピクニック 初夏の花物語	カラー	○
90	関西・中国・四国じゃらん 3月号	株式会社リクルートライフスタイル	2月1日	無料	スイセンファンタジーについて	スイセンファンタジー	カラー	○
91	広報しょうばら2月号	庄原市役所行政管理課	2月5日	無料	冬咲きぼたん展について	冬咲きぼたん展	単色	
92	ママンペール	株式会社トマトコーポレーション	2月5日	無料	スイセンファンタジーについて	スイセンファンタジー	カラー	○
93	るるぶこどもとあそぼ! 中国四国	JTBパブリッシング	2月6日	無料	丘陵公園の概要の紹介		カラー	○
94	呉市政だより 3月号	呉市観光振興課	2月10日	無料	スイセンファンタジーについて	スイセンファンタジー	カラー	○
95	まっぷるドライブ 中国・四国ベスト	株式会社 昭文社	2月12日	無料	丘陵公園の概要の紹介		カラー	○
96	TJ Hiroshima 3月号	株式会社アドブレックス	2月25日	無料	スイセンファンタジーについて	スイセンファンタジー	カラー	○
97	広島県今治市・岩国市観光ガイドマップ	広島県観光連盟	2月27日	無料	丘陵公園の概要の紹介		カラー	○
98	道の駅 春号	TCC	3月1日	無料	スイセンファンタジー、備北花ピクニックについて	スイセンファンタジー 備北花ピクニック	カラー	○
99	エルフル春号	エルフル株式会社	3月1日	無料	公園概要について		カラー	○
100	ひろしま県老連だより	広島自治労連	3月1日	無料	里山の駅 庄原ふらり、スイセンファンタジーについて	スイセンファンタジー	カラー	○
101	関西・中国・四国じゃらん 4月号	株式会社リクルートライフスタイル	3月1日	無料	スイセンファンタジーについて	スイセンファンタジー	カラー	○
102	FunFANFun2019年春月号	株式会社ガリバープロダクツ	3月5日	無料	スイセンファンタジーについて	スイセンファンタジー	カラー	○
103	広報しょうばら3月号	庄原市役所行政管理課	3月5日	無料	スイセンファンタジーについて	スイセンファンタジー	単色	
104	ソワニエ	株式会社エフエム福岡	3月10日	無料	スイセンファンタジーについて	スイセンファンタジー	カラー	○
105	ハルメク	株式会社ハルメク	3月10日	無料	スイセンファンタジーについて	スイセンファンタジー	カラー	○
106	るるぶドライブ中国四国	JTBパブリッシング	3月14日	無料	ネモフィラについて	備北花ピクニック	カラー	○
107	Workin Free	株式会社ワーキンプランニング	3月18日	無料	スイセンファンタジーについて	スイセンファンタジー	カラー	○

108	季刊マイガーデン	マルモ出版	3月16日	無料	スイセンファンタジーについて	スイセンファンタジー	カラー	○
109	東地区歴史マップ	庄原市東自治振興区	3月19日	無料	庄原市東地区を紹介するマップ内にて、備北丘陵公園の紹介		カラー	○
110	リビングおかやま	広島リビング新聞社	3月23日	無料	スイセンファンタジーについて	スイセンファンタジー	カラー	○
111	リビングたかまつ	広島リビング新聞社	3月23日	無料	スイセンファンタジーについて	スイセンファンタジー	カラー	○
112	大人の日帰り旅中国四国	JTBパブリッシング	3月25日	無料	公園概要について		カラー	○
113	夢ぶらざ 春号	広島市町村振興協会	3月27日	無料	備北花ビクニックについて	備北花ビクニック	カラー	○
114	ノジュール 4月号	株式会社 JTBパブリッシング ノジュール編集部	3月28日	無料	スイセンファンタジーについて	スイセンファンタジー	カラー	○
115	庄原さとやまニューズペーパー 春号	庄原市観光協会	3月28日	無料	スイセンファンタジーについて	スイセンファンタジー、備北花ビクニック、初夏の花物語	カラー	○
116	山口ゆめ花博 公式記録	第35回全国都市緑化やまぐちフェア実行委員会	3月28日	無料	「山口ゆめ花博」庭園出展にて、備北丘陵公園の出展した庭の紹介		カラー	○

■紙媒体

No.	名称	発行所	年月	有料/無料	記載内容	イベント分類	単色/カラー	備考
1	第33回三次さくら祭り	一般社団法人 三次市観光協会	4月1日	有料	備北花ピクニック広告掲載	備北花ピクニック	単色	
2	2019年なかやま牧場カレンダー	印刷Laboタイプ ス	1月23日	無料	2019年なかやま牧場カレンダー12月に、「備北イルミ」写真が掲載される	備北イルミ	カラー	

■WEB

No.	名称	発行所	年月	有料/無料	記載内容	イベント分類	単色/カラー	備考
1	Walkerplus	写真工房アンセル	4月16日	無料	初夏の花物語について	初夏の花物語	カラー	
2	食ベタインジャー	DiamondLife 合同会社	4月28日	無料	無料入園日について	備北花ピクニック	カラー	
3	あじさい情報	株式会社ウエザー ニュース	5月17日	無料	全国の紫陽花の名所のうちの1つとして紹介	初夏の花物語	カラー	
4	Walkerplus	株式会社角川アッ プリック	5月19日	無料	広島県の人気おでかけスポット5選の中で丘陵公園の紹介		カラー	
5	トラベルニュース	株式会社トラベル ニュース社	7月25日	無料	7月豪雨による県北地域の被害状況について		カラー	
6	食ベタインジャー	DiamondLife 合同会社	7月29日	無料	本と音楽と星空マルシェについて	備北夏まつり	カラー	
7	tenki.jp	日本気象協会	9月18日	無料	備北コスモスピクニックについて	備北コスモスピクニック	カラー	
8	食ベタインジャー	DiamondLife 合同会社	9月19日	無料	備北コスモスピクニックについて	備北コスモスピクニック	カラー	
9	マイフェバリット瀬戸内	有限会社ピース	11月2日	無料	備北イルミについて	備北イルミ	カラー	
10	食ベタインジャー	DiamondLife 合同会社	11月6日	無料	備北イルミについて	備北イルミ	カラー	
11	ペコマガ	株式会社ペコト	11月14日	無料	備北イルミについて	備北イルミ	カラー	
12	休暇村帝釈峡 メールマガジン	休暇村帝釈峡	11月15日	無料	備北イルミについて	備北イルミ	カラー	
13	広島県のイルミネーション&イベント情報	株式会社日本旅行	11月27日	無料	備北イルミについて	備北イルミ	カラー	
14	日刊WEBタウン情報おかやま	株式会社ビザビ	12月3日	無料	「備北イルミ」について	備北イルミ	カラー	
15	食ベタインジャー	DiamondLife 合同会社	12月9日	無料	「空から見える景色」イベント開催概要について	備北イルミ	カラー	
16	広島県 こちら広報課	広島県総務局広報 課	12月14日	無料	「備北イルミ」について	備北イルミ	カラー	
17	pikabu	株式会社peekaboo	12月21日	無料	「備北イルミ」について	備北イルミ	カラー	
18	食ベタインジャー	DiamondLife 合同会社	12月25日	無料	「ひばの里 年末年始イベント」について	備北イルミ	カラー	
19	イルミラボ	スクエアノート株 式会社	12月28日	無料	「備北イルミ」について	備北イルミ	カラー	
20	じゃらんnet	株式会社リクルート ライフスタイル	2月19日	無料	スイセンファンタジーについて	スイセンファンタジー	カラー	
21	広島東洋カーブ公式サイト	株式会社 広島東洋カーブ	3月12日	無料	3/12(火)「スイセンファンタジー」PRの様子及び、3/17(日)スイセン苗配布について	スイセンファンタジー	カラー	
22	食ベタインジャー	DiamondLife 合同会社	3月15日	無料	「里山の駅 庄原ふらり」庄原里山マルシェ開催について	スイセンファンタジー	カラー	
23	マイフェバリット瀬戸内	西日本旅客鉄道株式 会社	3月18日	無料	スイセンファンタジーについて	スイセンファンタジー	カラー	
24	食ベタインジャー	DiamondLife 合同会社	3月22日	無料	「庄原 花たびキャンペーン」スタンプラリー開催地として、備北丘陵公園の紹介	スイセンファンタジー	カラー	

※包括的な質の対象箇所＝備考欄に○

■新聞

No.	名称	発行所	年月	有料/無料	記載内容	イベント分類	単色/カラー	備考
1	山陽新聞	山陽新聞	4月1日	無料	累計入園者数1,000万人達成 記念式典		カラー	○
2	中国新聞	中国新聞	4月1日	無料	累計入園者数1,000万人達成 記念式典		カラー	○
3	読売新聞	読売新聞	4月1日	無料	累計入園者数1,000万人達成 記念式典		カラー	○
4	中国新聞	中国新聞	4月9日	無料	「庄原さとやまオープンガーデン」ツアーについて	備北花ピクニック	単色	○
5	山陽新聞	山陽新聞	4月10日	無料	スイセン見頃について	スイセンファンタジー	カラー	○
6	中国新聞	中国新聞	4月11日	無料	『スイセンファンタジー』イベント情報について	スイセンファンタジー	単色	○
7	山陰中央新報社	山陰中央新報社	4月11日	無料	『備北花ピクニック』イベント情報について	備北花ピクニック	単色	○
8	中国新聞SELECT	中国新聞	4月11日	無料	庄原市観光協会 坂田氏のコメントの中で「備北丘陵公園」の紹介		カラー	○
9	山陽新聞	山陽新聞	4月13日	無料	藤光社長へのインタビュー記事及び、備北公園の概要・これまでの歩み等について		カラー	○
10	中国新聞	中国新聞	4月16日	無料	グラウンドゴルフ会場について		単色	○
11	読売新聞	読売新聞	4月21日	無料	チューリップ見頃について	備北花ピクニック	単色	○
12	中国新聞	中国新聞	4月23日	無料	グラウンドゴルフ会場について		単色	○
13	中国新聞	中国新聞	4月25日	無料	チューリップ見頃について	備北花ピクニック	カラー	○
14	読売新聞	読売新聞	4月25日	無料	10連休中の広島県内の主な行事一覧に、「備北花ピクニック」のイベント情報が掲載される	備北花ピクニック	単色	○
15	中国新聞	中国新聞	4月26日	無料	グラウンドゴルフ会場について		単色	○
16	山陽新聞	山陽新聞	5月2日	無料	「令和初日のイベント紹介」・紅白餅ふるまいについて	備北花ピクニック	カラー	○
17	中国新聞	中国新聞	5月2日	無料	「音楽と演劇★スター達を彩るデザイン展」及び「鋼の詞を抱く者たち」について	備北花ピクニック	カラー	○
18	山陽新聞	山陽新聞	5月3日	無料	1998年4月23日「第9回全国みどりの愛護のつどい」にて、天皇陛下が桜の植樹・比和牛供養田植の見学などをされたことについて		カラー	○
19	読売新聞	読売新聞	5月5日	無料	ネモフィラについて	備北花ピクニック	単色	○
20	山陽新聞	山陽新聞	5月6日	無料	「庄原さとやまオープンガーデン」開催地の一つとして、備北公園「備北緑風庭」の紹介		カラー	○
21	読売新聞	読売新聞	5月12日	無料	ルピナス見頃について	備北花ピクニック	単色	○
22	中国新聞	中国新聞	5月13日	無料	古代たたら鉄づくり体験について	備北花ピクニック	カラー	○
23	朝日新聞	朝日新聞	5月17日	無料	「初夏の花物語」イベント紹介	初夏の花物語	単色	○
24	読売新聞	読売新聞	5月19日	無料	ひばの里「田植え体験」について	初夏の花物語	カラー	○
25	山陰中央新報社	山陰中央新報社	5月23日	無料	「初夏の花物語」イベント情報について	初夏の花物語	単色	○
26	中国新聞	中国新聞	5月26日	無料	ひろしま「山の日」県民の集い会場の一つとして、備北丘陵公園の紹介	初夏の花物語	単色	○
27	中国新聞	中国新聞	5月29日	無料	「古代たたら鉄づくり体験」について	備北花ピクニック	カラー	○
28	中国新聞	中国新聞	5月30日	無料	「森の感謝祭」「初夏の花物語」イベント概要について	初夏の花物語	単色	○
29	山陽新聞	山陽新聞	5月30日	無料	「第37回全国都市緑化ひろしまフェア」協賛会場について		単色	○
30	中国新聞	中国新聞	5月31日	無料	グラウンドゴルフ会場について		単色	○
31	中国新聞	中国新聞	6月1日	無料	ひろしま「山の日」県民の集い会場の一つとして、備北丘陵公園の紹介	初夏の花物語	単色	○
32	中国新聞	中国新聞	6月6日	無料	「中国やまなみ街道沿線ネットワーク会議シンポジウム」の様子について		カラー	○
33	中国新聞	中国新聞	6月9日	無料	里山の駅 庄原ふらり「パフォーマンスステージ」の無料貸し出しについて		カラー	○
34	中国新聞	中国新聞	6月13日	無料	「初夏の花物語」イベント情報について	初夏の花物語	カラー	○
35	中国新聞	中国新聞	6月14日	無料	グラウンドゴルフ会場		カラー	○
36	読売新聞	読売新聞	6月16日	無料	ササユリ保全地公開について	初夏の花物語	カラー	○

37	中国新聞	中国新聞	6月20日	無料	「初夏の花物語」及び「パンマルシェ」イベント情報について		カラー	○
38	毎日新聞	毎日新聞	6月21日	無料	ササユリ保全地公開について	初夏の花物語	カラー	○
39	中国新聞	中国新聞	6月22日	無料	「初夏の花物語」についてイベント情報について	初夏の花物語	カラー	○

■新聞

No.	名称	発行所	年月	有料/無料	記載内容	イベント分類	単色/カラー	備考
40	読売新聞	読売新聞	6月25日	無料	アジサイ見頃について	初夏の花物語	カラー	○
41	読売新聞	読売新聞	6月26日	無料	クワガタハウス公開について	初夏の花物語	カラー	○
42	中国新聞	中国新聞	6月27日	無料	「初夏の花物語」についてイベント情報について	初夏の花物語	カラー	○
43	中国新聞	中国新聞	7月1日	無料	グラウンドゴルフ会場		単色	○
44	読売新聞	読売新聞	7月1日	無料	ひばの里 スイレン見頃について		カラー	○
45	中国新聞	中国新聞	7月2日	無料	西城町の自生ササユリに関する記事の中で、備北丘陵公園内でもササユリの保全・保護を行っていることの紹介	初夏の花物語	カラー	○
46	中国新聞	中国新聞	7月4日	無料	「初夏の花物語」について	初夏の花物語	単色	○
47	山陰中央新報社	山陰中央新報社	7月11日	無料	「備北夏まつり」について	備北夏まつり	単色	○
48	中国新聞	中国新聞	7月11日	無料	「初夏の花物語」について	初夏の花物語	単色	○
49	中国新聞	中国新聞	7月13日	無料	食彩館しょうばらゆめさくら売上減の要因の一つとして、備北丘陵公園内『里山の駅 庄原ふらり』飲食店についての記載		カラー	○
50	中国新聞	中国新聞	7月14日	無料	「カブトムシ・クワガタムシ観察会」について	備北夏まつり	カラー	○
51	中国新聞	中国新聞	7月15日	無料	グラウンドゴルフ会場		単色	○
52	日本海新聞	日本海新聞	7月21日	有料	「備北夏まつり」について	備北夏まつり	カラー	
53	山陰中央新報社	山陰中央新報社	7月21日	有料	「備北夏まつり」について	備北夏まつり	カラー	
54	中国新聞	中国新聞	7月25日	無料	『里山の駅 庄原ふらり』にて、8月より庄原市内周遊を目的としたグルメクーポン冊子を発行、配布することについて		単色	○
55	中国新聞	中国新聞	7月29日	無料	グラウンドゴルフ会場		単色	○
56	山陽新聞	山陽新聞	8月5日	無料	カブトムシドームについて	備北夏まつり	カラー	○
57	読売新聞	読売新聞	8月5日	無料	タイタンピカスについて	備北夏まつり	カラー	○
58	読売新聞（ひろしま県民情報）	読売新聞	8月7日	無料	ナイトシアターについて	備北夏まつり	単色	○
59	毎日新聞	毎日新聞	8月9日	無料	カブトムシドーム・クワガタハウス公開について	備北夏まつり	単色	○
60	中国新聞	中国新聞	8月12日	無料	グラウンドゴルフ会場		単色	○
61	中国新聞	中国新聞	8月14日	無料	「里山の駅 庄原ふらり」無料化継続希望について		カラー	○
62	読売新聞	読売新聞	8月14日	無料	ひばの里 ヒゴタイ見頃について	備北夏まつり	カラー	○
63	読売新聞	読売新聞	8月15日	無料	台風10号接近に伴う臨時閉園について		カラー	○
64	中国新聞	中国新聞	8月17日	無料	備北夏まつりについて（情報交差点）	備北夏まつり	カラー	○
65	中国新聞	中国新聞	8月30日	無料	グラウンドゴルフ会場		単色	○
66	読売新聞	読売新聞	9月8日	無料	ジニア見頃について		カラー	○
67	山陰中央新報社	山陰中央新報社	9月12日	無料	備北コスモスピクニックについて	備北コスモスピクニック	単色	○
68	中国新聞	中国新聞	9月13日	無料	グラウンドゴルフ会場		単色	○
69	中国新聞	中国新聞	9月18日	無料	サンフレッチェ広島応援イベントについて	備北コスモスピクニック	カラー	○
70	読売新聞	読売新聞	9月22日	無料	ケイトウ見頃について	備北コスモスピクニック	カラー	○



71	中国新聞	中国新聞	9月24日	無料	グラウンドゴルフ会場		単色	○
72	中国新聞	中国新聞	10月3日	無料	自然観察会について		カラー	○
73	読売新聞	読売新聞	10月5日	無料	コスモス見頃について	備北コスモスピクニック	カラー	○
74	中国新聞	中国新聞	10月5日	無料	「発するタウン庄原」イベント情報ページにて、「備北コスモスピクニック」について紹介される	備北コスモスピクニック	カラー	○
75	中国新聞	中国新聞	10月8日	無料	コスモス見頃について	備北コスモスピクニック	カラー	○
76	読売新聞	読売新聞	10月9日	無料	ひばの里「おはぎづくり体験」について	備北コスモスピクニック	単色	○
77	中国新聞	中国新聞	10月10日	無料	花火と神楽の共演イベント概要について	備北コスモスピクニック	単色	○

## ■新聞

No.	名称	発行所	年月	有料/無料	記載内容	イベント分類	単色/カラー	備考
78	朝日新聞	朝日新聞	10月11日	無料	ひばの里「毎日お針日和」について	備北コスモスピクニック	カラー	○
79	山陽新聞	山陽新聞	10月11日	無料	コスモス見頃について	備北コスモスピクニック	カラー	○
80	中国新聞	中国新聞	10月16日	無料	「毎日お針日和」、きのご観察会（NAVA-1フェスタ）について	備北コスモスピクニック	カラー	○
81	中国新聞SELECT	中国新聞	10月16日	無料	きのご観察会（NAVA-1フェスタ）について	備北コスモスピクニック	カラー	○
82	中国新聞	中国新聞	10月21日	無料	グラウンドゴルフ会場		単色	○
83	中国新聞	中国新聞	10月23日	無料	「野あそびフェス」にて、備北公園スタッフが体験講師を行ったことについて		カラー	○
84	中国新聞	中国新聞	10月26日	無料	東小学校へアサギマダラが飛来したことに関する記事の中で、備北公園で開催した「自然観察会」について紹介される		カラー	○
85	中国新聞SELECT	中国新聞	10月26日	無料	「旬フォト紙上講座」コーナーにて10/16（日）花の広場のコスモスの様子が紹介される	備北コスモスピクニック	カラー	○
86	読売新聞	読売新聞	10月28日	無料	「電動キックボード」試乗体験について		単色	○
87	中国新聞	中国新聞	10月29日	無料	グラウンドゴルフ会場		単色	○
88	読売新聞	読売新聞	10月30日	無料	ひばの里「餅つき」について		単色	○
89	中国新聞	中国新聞	10月30日	無料	備北丘陵公園北エリアの社会実験延長について		カラー	○
90	中国新聞	中国新聞	11月8日	無料	グラウンド・ゴルフ会場		単色	○
91	読売新聞	読売新聞	11月9日	無料	「備北イルミ」記者説明会時の様子について	備北イルミ	カラー	○
92	中国新聞	中国新聞	11月9日	無料	「備北イルミ」記者説明会時の様子について	備北イルミ	カラー	○
93	読売新聞 ひろしま県民情報	読売新聞	11月13日	無料	備北イルミについて	備北イルミ	カラー	○
94	中国新聞	中国新聞	11月19日	無料	グラウンド・ゴルフ会場		単色	○
95	中国新聞	中国新聞	11月25日	無料	カーブ選手によるソメイヨシノの植樹に関する記事の中で、備北丘陵公園で開催する「カーブ選手とのふれあいイベント」紹介	備北イルミ	カラー	○
96	中国新聞	中国新聞	11月28日	無料	エリア+欄にて「備北イルミ」を写真付きで紹介	備北イルミ	カラー	○
97	中国新聞	中国新聞	12月5日	無料	エリア+欄にて「備北イルミ」を写真付きで紹介	備北イルミ	カラー	○
98	中国新聞	中国新聞	12月6日	無料	グラウンドゴルフ会場	備北イルミ	単色	○
99	中国新聞	中国新聞	12月12日	無料	エリア+欄にて「備北イルミ」について掲載	備北イルミ	単色	○
100	中国新聞	中国新聞	12月13日	無料	グラウンドゴルフ会場	備北イルミ	単色	○
101	中国新聞	中国新聞	12月14日	無料	情報交差点コーナーにて「備北イルミ」について掲載	備北イルミ	単色	○
102	読売新聞	読売新聞	12月15日	無料	ひばの里 わら細工体験「リースづくり」について	備北イルミ	カラー	○
103	中国新聞	中国新聞	12月18日	無料	「しめ縄飾りづくり講座」について	備北イルミ	単色	○
104	中国新聞	中国新聞	12月19日	無料	エリア+欄にて「備北イルミ」について掲載	備北イルミ	単色	○
105	山陽新聞	山陽新聞	12月22日	無料	「備北イルミ」について	備北イルミ	カラー	○

106	中国新聞	中国新聞	12月26日	無料	エリア+欄にて「備北イルミ」「新春餅つき」について掲載	備北イルミ	カラー	○
107	中国新聞	中国新聞	12月31日	無料	新春イベント欄にて「新春餅つき」について掲載	備北イルミ	カラー	○
108	読売新聞	読売新聞	12月31日	無料	新春イベント欄にて「新春餅つき」「七草粥のおもてなし」について掲載	備北イルミ	カラー	○
109	中国新聞	中国新聞	1月1日	無料	備北丘陵公園が今年4月で開園から四半世紀を迎えることを記念し、開園までの歩みや藤光社長のインタビューなど、特集記事の掲載		カラー	○
110	中国新聞	中国新聞	1月3日	無料	「ひろしま はなのわ2020」協賛会場紹介欄にて、備北丘陵公園の記載		カラー	○
111	中国新聞	中国新聞	1月6日	無料	グラウンドゴルフ会場		単色	○
112	読売新聞（ひろしま県民情報）	読売新聞	1月8日	無料	「冬咲きぼたん展」について	冬咲きぼたん展	カラー	○
113	中国新聞	中国新聞	1月9日	無料	「里山の駅 庄原ふらり」社会実験延長決定及びエリア+欄にて「とんど焼き」について掲載	冬咲きぼたん展	カラー	○
114	中国新聞	中国新聞	1月14日	無料	「とんど焼き」について	冬咲きぼたん展	カラー	○
115	山陽新聞	山陽新聞	1月17日	無料	「冬咲きぼたん展」について	冬咲きぼたん展	カラー	○

## ■新聞

No.	名称	発行所	年月	有料/無料	記載内容	イベント分類	単色/カラー	備考
116	中国新聞	中国新聞	1月17日	無料	DMO移転先の最有力候補地として、園内のビジターセンターが挙げられていることについて		カラー	○
117	読売新聞	読売新聞	1月20日	無料	「切り干し大根づくり体験」について	冬咲きぼたん展	カラー	○
118	中国新聞	中国新聞	1月28日	無料	グラウンドゴルフ会場		単色	○
119	読売新聞	読売新聞	1月28日	無料	「ひろしま はなのわ 2020」スタンプラリーを各協賛会場で開催することについて		単色	○
120	中国新聞	中国新聞	1月29日	無料	備北丘陵公園北エリア社会実験の延長について		単色	○
121	中国新聞	中国新聞	1月30日	無料	水鳥観察会について		単色	○

## ■テレビ

No.	名称	発行所	年月	有料/無料	記載内容	イベント分類	単色/カラー	備考
1	ニュース6	RCC	4月5日	無料	スイセン見頃について	スイセンファンタジー	カラー	○
2	ニュース	NHK	4月5日	無料	スイセン見頃について	スイセンファンタジー	カラー	○
3	スーパーJチャンネル	HOME	4月6日	無料	スイセン見頃について	スイセンファンタジー	カラー	○
4	FNN TSS Live News days	TSS	4月12日	無料	スイセン見頃について	スイセンファンタジー	カラー	○
5	みみよりライブ5up!	HOME	4月15日	無料	花の広場「チューリップ」及びひばの里「たけのこ掘り体験」を生中継で放送	備北花ピクニック	カラー	○
6	ビビッド	RCC	4月16日	無料	全国のネモフィラを扱う公園と共に、備北公園のネモフィラを動画（タイムラプス）・画像で紹介	備北花ピクニック	カラー	○
7	お好みワイドひろしま	NHK	4月23日	無料	チューリップ見頃について	備北花ピクニック	カラー	○
8	みみよりライブ5up!	HOME	4月24日	無料	無料入園日について	備北花ピクニック	カラー	○
9	イマなま!	RCC	4月25日	無料	「備北花ピクニック」期間中に開催するカナディアンカヌー・ミニ機織りのイベントの紹介および花の広場（チューリップ）とピクニック広場（ネモフィラの紹介）	備北花ピクニック	カラー	○
10	ワイド!スクランブル	HOME	4月25日	無料	チューリップ見頃について	備北花ピクニック	カラー	○
11	TSSプライムニュース	TSS	4月26日	無料	チューリップ見頃について	備北花ピクニック	カラー	○
12	おはようひろしま	NHK	5月8日	無料	ネモフィラ・ルピナスについて	備北花ピクニック	カラー	○
13	おはようひろしま	NHK	5月13日	無料	古代たたら鉄づくり体験について	備北花ピクニック	カラー	○
14	ひろおく便り	HTV	5月13日	無料	「里山の駅 庄原ふらり」売店・レストランリニューアルオープンについて		カラー	○
15	テレビ派	HTV	5月17日	無料	世代間交流会「田植え体験」について	初夏の花物語	カラー	○
16	おはようひろしま	NHK	5月17日	無料	「初夏の花物語」について、イベント及び開花情報を口頭で紹介	初夏の花物語	カラー	○

17	お好みワイドひろしま	NHK	6月5日	無料	ひばの里 スイレン見頃について	初夏の花物語	カラー	○
18	みみよりライブ 5up!	HOME	6月5日	無料	ルピナス見頃について	初夏の花物語	カラー	○
19	テレビ派	HTV	6月11日	無料	保育所プログラム「梅もぎ・梅ジュースづくり」について	初夏の花物語	カラー	○
20	みみよりライブ 5up!	HOME	6月13日	無料	保育所プログラム「梅もぎ・梅ジュースづくり」について	初夏の花物語	カラー	○
21	おはようひろしま	NHK	6月19日	無料	「ササユリ保全地の公開」について公開期間等を口頭で紹介	初夏の花物語	カラー	○
22	みみよりライブ 5up!	HOME	6月19日	無料	「ササユリ保全地の公開」について	初夏の花物語	カラー	○
23	おはようひろしま	NHK	6月20日	無料	「ササユリ保全地の公開」について	初夏の花物語	カラー	○
24	おはようひろしま	NHK	6月24日	無料	「クワガタハウス」について公開期間等を口頭で紹介	初夏の花物語	カラー	○
25	おはようひろしま	NHK	6月28日	無料	アジサイ見頃について	初夏の花物語	カラー	○
26	NNNストレイトニュース	HTV	6月30日	無料	アジサイ見頃について	初夏の花物語	カラー	○
27	ニュース6	RCC	7月2日	無料	「カブトムシ・クワガタムシ観察会」について	初夏の花物語	カラー	○
28	お好みワイドひろしま	NHK	7月3日	無料	「カブトムシ・クワガタムシ観察会」について	初夏の花物語	カラー	○
29	ニュース845	NHK	7月3日	無料	「カブトムシ・クワガタムシ観察会」について	初夏の花物語	カラー	○
30	ひろしま満点ママ	TSS	7月5日	無料	アジサイ見頃について	初夏の花物語	カラー	○

## ■テレビ

No.	名称	発行所	年月	有料/無料	記載内容	イベント分類	単色/カラー	備考
31	みみよりライブ 5up!	HOME	7月9日	無料	「カブトムシ・クワガタムシ観察会」について	初夏の花物語	カラー	○
32	ライブNite!	TSS	7月14日	無料	「カブトムシ・クワガタムシ観察会」について	備北夏まつり	カラー	○
33	テレビ派	HTV	7月22日	無料	「夏休み中の園内の様子」	備北夏まつり	カラー	○
34	お好みワイドひろしま	NHK	7月24日	無料	タイタンピカス咲き始めについて	備北夏まつり	カラー	○
35	テレビ派	HTV	7月25日	無料	中国地方梅雨明けのニュースと共に、「ジャブジャブ池」・「水あそびコーナー」の様子が放送された	備北夏まつり	カラー	○
36	三次きんさい祭	三次ケーブルビジョン	7月27日	無料	スポンサーロゴとPR文章の表示	備北夏まつり	カラー	○
37	テレビ派	HTV	8月1日	無料	「夏休みお出かけ企画」コーナーにて、カブトムシドーム・ジャブジャブ池・Instagramフォトコンテストの紹介	備北夏まつり	カラー	○
38	NNNストレイトニュース	HTV	8月4日	無料	タイタンピカスについて	備北夏まつり	カラー	○
39	三次きんさい祭	三次ケーブルビジョン	8月4日	無料	スポンサーロゴとPR文章の表示（再放送）	備北夏まつり	カラー	○
40	お好みワイドひろしま	NHK	8月9日	無料	ひまわり見頃について	備北夏まつり	カラー	○
41	タネットニュースLIVE	竹原ケーブルネットワーク	8月9日	無料	「備北夏まつり」について、ひまわりの開花状況と切り花体験の紹介	備北夏まつり	カラー	○
42	三次きんさい祭	三次ケーブルビジョン	8月11日	無料	スポンサーロゴとPR文章の表示（再放送）	備北夏まつり	カラー	○
43	三次きんさい祭	三次ケーブルビジョン	8月14日	無料	スポンサーロゴとPR文章の表示（再放送）	備北夏まつり	カラー	○
44	三次きんさい祭	三次ケーブルビジョン	8月15日	無料	スポンサーロゴとPR文章の表示（再放送）	備北夏まつり	カラー	○
45	ニュース6	RCC	8月16日	無料	「タイタンピカス」・「ひまわり」・「ヒゴタイ」について、台風通過後も咲き続けている様子	備北夏まつり	カラー	○
46	ひろしま満点ママ!! 「どこいるライブ」	TSS	8月19日	無料	カブトムシドーム（クワガタ中心）・ジャブジャブ池・カブトムシアイスについて、リポーターが園内を回りながら生中継で紹介	備北夏まつり	カラー	○
47	ひるおび!	TBS (tys山口テレビ)	8月30日	無料	備北コスモスピクニックについて	備北コスモスピクニック	カラー	○
48	おはようひろしま	NHK	9月12日	無料	自然観察会について		カラー	○
49	ニュース845	NHK	9月12日	無料	自然観察会について		カラー	○
50	テレビ派	HTV	9月12日	無料	自然観察会について		カラー	○
51	ニュース6	RCC	9月13日	無料	世代間交流会稲刈りについて	備北コスモスピクニック	カラー	○

52	TSSプライムフライデー	TSS	9月13日	無料	「備北コスモスピクニック」について、見頃を迎えている「ケイトウ」及び「サンフレッチェ広島応援イベント」の紹介	備北コスモスピクニック	カラー	○
53	ひるまえ直送便	NHK	9月20日	無料	「備北コスモスピクニック」についての紹介	備北コスモスピクニック	カラー	○
54	あさイチ	NHK	9月27日	無料	コスモスが楽しめる全国の国営公園と共に、地図上に備北丘陵公園の名前が記載される	備北コスモスピクニック	カラー	○
55	みみよりライブ 5up!	HOME	10月3日	無料	ケイトウ、ジニア見頃について	備北コスモスピクニック	カラー	○
56	イマなま!	RCC	10月4日	無料	コスモス見頃について	備北コスモスピクニック	カラー	○
57	Nスタ	RCC	10月4日	無料	コスモス見頃について	備北コスモスピクニック	カラー	○
58	ニュース6	RCC	10月4日	無料	コスモス見頃について	備北コスモスピクニック	カラー	○
59	みみよりライブ 5up!	HOME	10月8日	無料	コスモスや比婆牛弁当について生中継で紹介	備北コスモスピクニック	カラー	○
60	お好みワイドひろしま	NHK	10月10日	無料	お天気コーナーでコスモス紹介	備北コスモスピクニック	カラー	○
61	おはようひろしま	NHK	10月11日	無料	コスモス見頃について	備北コスモスピクニック	カラー	○
62	おはようひろしま	NHK	10月15日	無料	「第19回 こどもまつり」について	備北コスモスピクニック	カラー	○
63	こうじ君のなぜなぜ豆辞典 Season3	RCC	10月16日	無料	アニメのキャラクターが番組内でやり取りを行いながら各地の情報やイベントなどを紹介する番組で、備北丘陵公園について紹介		カラー	○
64	テレビ派	HTV	10月18日	無料	里山の駅庄原ふらりで行った「注文をまちがえてもおいしい店」について		カラー	○
65	みみよりライブ 5up!	HOME	10月21日	無料	里山の駅庄原ふらりで行った「注文をまちがえてもおいしい店」について		カラー	○
66	おはようひろしま	NHK	10月21日	無料	森の感謝祭について	備北コスモスピクニック	カラー	○
67	ひろしま百景	TSS	11月5日	無料	10/6に撮影した「花の広場 コスモス」の様子を紹介	備北コスモスピクニック	カラー	○
68	おはようひろしま	NHK	11月6日	無料	「備北イルミ」が始まることについて、アナウンサーが口頭で紹介	備北イルミ	カラー	○

■テレビ

No.	名称	発行所	年月	有料/無料	記載内容	イベント分類	単色/カラー	備考
69	テレビ派	HTV	11月7日	無料	「備北イルミ」記者説明会時の様子について	備北イルミ	カラー	○
70	おはようひろしま	NHK	11月8日	無料	「備北イルミ」記者説明会時の様子について	備北イルミ	カラー	○
71	TSSプライムニュース	TSS	11月8日	無料	「備北イルミ」記者説明会時の様子について	備北イルミ	カラー	○
72	ワイド!スクランブル	HOME	11月8日	無料	「備北イルミ」記者説明会時の様子について	備北イルミ	カラー	○
73	ひるおび!	RCC	11月8日	無料	「備北イルミ」記者説明会時の様子について	備北イルミ	カラー	○
74	イマなま!	RCC	11月8日	無料	「備北イルミ」記者説明会時の様子について	備北イルミ	カラー	○
75	あっちこっち三三	三三ケーブルビジョン	11月11日	無料	天気予報コーナーにて、点灯式とイルミネーションの様子を放送	備北イルミ	カラー	○
76	あっちこっち三三	三三ケーブルビジョン	11月12日	無料	天気予報コーナーにて、点灯式とイルミネーションの様子を放送(11/11の再放送)	備北イルミ	カラー	○
77	あっちこっち三三	三三ケーブルビジョン	11月16日	無料	天気予報コーナーにて、点灯式とイルミネーションの様子を放送(11/11の再放送)	備北イルミ	カラー	○
78	あっちこっち三三	三三ケーブルビジョン	11月17日	無料	天気予報コーナーにて、点灯式とイルミネーションの様子を放送(11/11の再放送)	備北イルミ	カラー	○
79	あっちこっち三三 モバイル中継「瞬間jump」	三三ケーブルビジョン	11月28日	無料	花の広場「スカイイルミネーション」の様子を生中継で放送し、イベントの概要と「チーズぜんざい」をあわせて紹介	備北イルミ	カラー	○
80	ひろおく便り	HTV	12月2日	無料	「備北イルミ」について	備北イルミ	カラー	○
81	FNN TSS Live News days	TSS	12月13日	無料	「世代間交流 正月飾り作り」について	備北イルミ	カラー	○
82	ひるまえ直送便	NHK	1月10日	無料	冬咲きぼたん展について、昨年の写真と共に紹介	冬咲きぼたん展	カラー	○
83	TSSプライムニュース	TSS	1月13日	無料	とんど焼きについて	冬咲きぼたん展	カラー	○
84	イマナマ!	RCC	1月13日	無料	とんど焼きについて	冬咲きぼたん展	カラー	○
85	お好みワイドひろしま	NHK	1月16日	無料	ひばの里 上の農家で行った火災訓練について		カラー	○
86	ひるまえ直送便	NHK	1月27日	無料	冬咲きぼたん展について、昨年の写真と共に紹介	冬咲きぼたん展	カラー	○
87	テレビ派	HTV	1月28日	無料	冬咲きぼたん展について	冬咲きぼたん展	カラー	○

■ラジオ

No.	名称	発行所	年月	有料/無料	記載内容	イベント分類	単色/カラー	備考
1	ボタニカルラウンジ	FMちゅーピー	7月1日	無料	ひばの里年中行事「七夕」・「アジサイ」について	初夏の花物語		○
2	イブニング☆ディライト	FMはつかいち	8月15日	無料	備北夏まつりについて	備北夏まつり		○
3	EASTじゃけん	FM東広島	8月29日	無料	フィッシングエリアについて			○
4	コイらじ	NHK	9月5日	無料	NAVA-1フェスタについて	備北コスモスピクニック		○

■雑誌・情報誌

No.	名称	発行所	年月	有料/無料	記載内容	イベント分類	単色/カラー	備考
1	タイムズカーレンタル中四国ト ラベルガイド2018	タイムズモビリティ ネットワーク 株式会社	4月1日	無料	備北公園の概要について		カラー	○
2	広報しょうばら 4月号	庄原市行政管理課	4月5日	無料	『スイセンファンタジー』・『備北花ピクニック』イベント情報について	スイセンファンタジー 備北花ピクニック	単色	
3	Cappemam 4月号	Lupine	4月5日	有料	『スイセンファンタジー』・『備北花ピクニック』・『初夏の花物語』イベント情報について	スイセンファンタジー 備北花ピクニック 初夏の花物語	カラー	
4	あんふあん 5月号	広島リビング新聞社	4月12日	無料	『備北花ピクニック』イベント情報について	備北花ピクニック	カラー	○
5	Cue	(株)amico design (あみこでざいん)	4月12日	無料	『備北花ピクニック』イベント情報について	備北花ピクニック	カラー	○
6	備北のかがやき 春・夏号	備北観光ネット ワーク協議会	4月16日	有料	『スイセンファンタジー』・『備北花ピクニック』・『初夏の花物語』イベント情報について	スイセンファンタジー 備北花ピクニック 初夏の花物語	カラー	

7	プレスネット	株式会社プレスネット	4月18日	無料	『備北花ピクニック』イベント情報について	備北花ピクニック	カラー	○
8	ママンペール	株式会社トマトコーポレーション	4月20日	無料	『備北花ピクニック』イベント情報について	備北花ピクニック	カラー	○
9	Workin Free	株式会社ワーキングプランニング	4月22日	無料	『備北花ピクニック』イベント情報について	備北花ピクニック	カラー	○

■雑誌・情報誌

No.	名称	発行所	年月	有料/無料	記載内容	イベント分類	単色/カラー	備考
10	タウン情報おかやま 5月号	株式会社ビザビ	4月25日	無料	『備北花ピクニック』イベント情報について	備北花ピクニック	カラー	○
11	TJHiroshima5月号	株式会社アドブレックス	4月25日	無料	『備北花ピクニック』イベント情報について	備北花ピクニック	カラー	○
12	タウン情報トライアングル	タウン情報トライアングル編集部	4月27日	無料	『備北花ピクニック』イベント情報について	備北花ピクニック	カラー	○
13	関西 中国・四国じゃらん6月号	株式会社リクルート	4月27日	無料	備北公園の概要について		カラー	○
14	岡山県北タウン情報誌JAKEN	株式会社スタジオア・ピアント	5月1日	無料	『備北花ピクニック』イベント情報について	備北花ピクニック	カラー	○
15	倶楽部Q76号	休暇村協会	5月1日	無料	備北丘陵公園概要について		カラー	○
16	広報しょうばら 5月号	庄原市行政管理課	5月7日	無料	『備北花ピクニック』『初夏の花物語』イベント情報について	備北花ピクニック 初夏の花物語	単色	
17	あんふあん 6月号	広島リビング新聞社	5月10日	無料	備北オートビレッジについて		カラー	○
18	広島さんぼ 夏・秋号	広島県観光連盟	5月24日	無料	備北夏まつり・備北コスモスピクニックについて	備北夏まつり 備北コスモスピクニック	カラー	○
19	CUE Event i	株式会社ニュースアンドコミュニケーションズ	5月24日	無料	初夏の花物語・森の感謝祭について	初夏の花物語	カラー	○
20	バス旅本 庄原・三次	備北交通株式会社	6月1日	無料	「備北夏まつり」について	備北夏まつり	カラー	○
21	FunFANFun 夏号	株式会社ガリバープロダクツ	6月5日	無料	「備北夏まつり」について	備北夏まつり	カラー	○
22	尾道松江線やまなみ街道MAP 2019夏秋号	中国やまなみ街道沿線ネットワーク会議	6月5日	無料	「初夏の花物語」・「備北夏まつり」・「備北コスモスピクニック」・「備北イルミ」について	初夏の花物語 備北夏まつり 備北コスモスピクニック 備北イルミ	カラー	○
23	広報しょうばら 6月号	庄原市行政管理課	6月5日	無料	『初夏の花物語』イベント情報について	初夏の花物語	単色	
24	Couleur (クルール)	株式会社第一エージェンシー広島支社クルール編集部	6月14日	無料	備北丘陵公園について		カラー	○
25	るるぶFree	株式会社JTBパブリッシング	6月21日	無料	「里山の駅 庄原ふらり」レストランリニューアル、今後のイベント情報について		カラー	○
26	リビングふくやま	福山リビング新聞社	6月22日	無料	「初夏の花物語」について	初夏の花物語	カラー	○
27	プレスネット	株式会社プレスネット	7月1日	無料	「備北夏まつり」について	備北夏まつり	カラー	○
28	Familetta(ファミレッタ)	Neem Tree	7月1日	無料	林間アスレチックについて		カラー	○
29	季刊誌エルフル	エルフル株式会社	7月1日	無料	「備北夏まつり」について	備北夏まつり	カラー	○
30	広報しょうばら 7月号	庄原市行政管理課	7月5日	無料	「備北夏まつり」について	備北夏まつり	単色	
31	ママンペール	株式会社トマトコーポレーション	7月5日	無料	「備北夏まつり」について	備北夏まつり	カラー	○
32	cappemam 7月号	Lupine	7月5日	有料	「備北夏まつり」「備北コスモスピクニック」について	備北夏まつり 備北コスモスピクニック	カラー	
33	Cue備後	中国新聞社	7月5日	無料	「備北夏まつり」について	備北夏まつり	カラー	○
34	庄原さとやまニュースペーパー夏号	庄原市観光協会	7月8日	無料	「備北夏まつり」について	備北夏まつり	カラー	○
35	道の駅旅案内 夏号	中国「道の駅」連絡会	7月13日	有料	「備北夏まつり」について	備北夏まつり	カラー	
36	Workin Free	株式会社ワーキングプランニング	7月15日	無料	「備北夏まつり」について	備北夏まつり	カラー	○
37	びほくコードモトフィールド夏休み体験情報！フリーペーパー2019	備北観光ネットワーク	7月20日	無料	「ほしぞら体験」「田舎体験」「森の楽校」イベント情報について	備北夏まつり	カラー	○
38	Wendy広島	合人社グループ	8月1日	無料	カプトムシドームについて	備北夏まつり	カラー	○
39	プランツ&ガーデン	日本園芸協会	8月1日	無料	備北コスモスピクニックについて	備北コスモスピクニック	単色	○
40	広報しょうばら 8月号	庄原市行政管理課	8月5日	無料	「備北夏まつり」について 別紙-250	備北夏まつり	単色	

41	TJ Hiroshima 月号	株式会社アドブレックス	8月25日	無料	備北コスモスピクニックについて	備北コスモスピクニック	カラー	○
42	関西・中国・四国じゃらん10月号	株式会社リクルート	8月30日	無料	備北コスモスピクニックについて	備北コスモスピクニック	カラー	○
43	カレントひろしま	一般社団法人ひろぎん経済研究所	9月1日	無料	備北コスモスピクニックについて	備北コスモスピクニック	カラー	○
44	びほくコドモフィールド 秋	備北観光ネットワーク協議会	9月1日	無料	9~12月「森の楽校」及び「森の感謝祭」イベント概要について	備北コスモスピクニック	カラー	○
45	備北のかがやき 秋・冬号	備北観光ネットワーク協議会	9月1日	有料	備北コスモスピクニック、備北イルミについて	備北コスモスピクニック 備北イルミ	カラー	
46	庄原さとやまニュースペーパー 秋号	庄原市観光協会	9月1日	無料	備北コスモスピクニック、備北イルミについて	備北コスモスピクニック	カラー	○

■雑誌・情報誌

No.	名称	発行所	年月	有料/無料	記載内容	イベント分類	単色/カラー	備考
47	広報しょうばら 9月号	庄原市行政管理課	9月5日	無料	備北コスモスピクニックについて	備北コスモスピクニック	単色	
48	ママンペール	株式会社トマトコーポレーション	9月5日	無料	備北コスモスピクニックについて	備北コスモスピクニック	カラー	○
49	FunFANFun2019年秋号	株式会社ガリバープロダクツ	9月5日	無料	備北コスモスピクニックについて	備北コスモスピクニック	カラー	○
50	Cue備後	中国新聞社	9月13日	無料	備北コスモスピクニックについて	備北コスモスピクニック	カラー	○
51	道の駅旅案内 秋号	中国「道の駅」連絡会	9月15日	有料	備北コスモスピクニックについて	備北コスモスピクニック	カラー	
52	るるぶFree	株式会社JTBパブリッシング	9月20日	無料	備北コスモスピクニックについて	備北コスモスピクニック	カラー	○
53	広島さんぽ 秋・冬号	広島県観光連盟	9月20日	無料	備北コスモスピクニック、備北イルミについて	備北コスモスピクニック 備北イルミ	カラー	○
54	Workin Free	株式会社ワーキングプランニング	9月23日	無料	備北コスモスピクニックについて	備北コスモスピクニック	カラー	○
55	夢ぶらざ	広島市町村振興協会	9月25日	無料	備北コスモスピクニック、備北イルミについて	備北コスモスピクニック 備北イルミ	カラー	○
56	Busport 10月号	Busport編集局	9月25日	無料	「里山の駅庄原ふらり」施設概要及び「備北コスモスピクニック」イベント概要について	備北コスモスピクニック	カラー	○
57	まいたうん新居浜	株式会社マイタウン新居浜新聞社	9月25日	無料	コスモスの切り花体験について	備北コスモスピクニック	カラー	○
58	ホットペッパー10月号	株式会社リクルート	9月27日	無料	備北コスモスピクニックについて	備北コスモスピクニック	カラー	○
59	リビングひろしま	広島リビング新聞社	9月27日	無料	林間アスレチックについて		カラー	○
60	SPRINGTIME	株式会社角川アプリンク	10月1日	無料	備北イルミについて	備北イルミ	カラー	○
61	Wendy広島10月号	月刊ウェンディ編集部	10月1日	無料	備北コスモスピクニックについて	備北コスモスピクニック	カラー	○
62	あんふあん 11月号	広島リビング新聞社	10月4日	無料	花火と神楽の共宴について	備北コスモスピクニック	カラー	○
63	広報しょうばら 10月号	庄原市行政管理課	10月5日	無料	備北コスモスピクニックについて	備北コスモスピクニック	単色	
64	cappemam 10月号	Lupine	10月5日	有料	備北コスモスピクニック、備北イルミ期間中イベントについて	備北コスモスピクニック 備北イルミ	カラー	
65	TJ Hiroshima11月号	株式会社アドブレックス	10月25日	無料	紅葉とイルミネーションが楽しめるスポットとして、備北イルミの紹介	備北イルミ	カラー	○
66	冬びあ 関西版 2019	びあ株式会社	10月25日	無料	備北イルミについて	備北イルミ	カラー	○
67	ひろしまの国保	広島県国民健康保険団体連合会	10月28日	無料	備北公園の概要及び備北イルミについて	備北イルミ	カラー	○
68	倶楽部Q	帝釈峡	11月1日	無料	備北イルミについて	備北イルミ	カラー	○
69	「関西・中国四国じゃらん」12月号	株式会社リクルート	11月1日	無料	備北イルミについて	備北イルミ	カラー	○
70	preko (ぶれこ フリーマガジン)	株式会社プレスシード	11月1日	無料	備北イルミについて	備北イルミ	カラー	○
71	SEIKYO Times	中国電力生活協同組合	11月1日	無料	備北イルミについて	備北イルミ	カラー	○
72	ママンペール	株式会社トマトコーポレーション	11月5日	無料	備北イルミについて	備北イルミ	カラー	○
73	広報しょうばら 11月号	庄原市行政管理課	11月5日	無料	備北イルミについて	備北イルミ	単色	
74	プレスネット 11/14号	株式会社プレスネット	11月14日	無料	備北イルミについて	備北イルミ	カラー	○
75	リビングひろしま「イルミネーション特集」	広島リビング新聞	11月15日	無料	備北イルミについて	備北イルミ	カラー	○
76	Workin Free	株式会社ワーキングプランニング	11月18日	無料	備北イルミについて	備北イルミ	カラー	○
77	愛媛こまち 12月号	株式会社アイクコーポレーション	11月20日	無料	備北イルミについて	備北イルミ	カラー	○
78	Wink12月号 広島	株式会社アスコン	11月23日	無料	備北イルミについて	備北イルミ	カラー	○

79	タウン情報おかやま12月号	株式会社ビザビ	11月25日	無料	備北イルミについて	備北イルミ	カラー	○
80	Wink12月号 福山・備後	株式会社アスコン	11月25日	無料	備北イルミについて	備北イルミ	カラー	○
81	月刊KURE: BAN (くれえばん) 12	株式会社SAメディアラボ	11月25日	無料	備北イルミについて	備北イルミ	カラー	○
82	TJHiroshima 12月号	株式会社アドブレックス	11月25日	無料	備北イルミについて	備北イルミ	カラー	○
83	月刊タウン情報トライアングル	タウン情報トライアングル編集部	11月28日	無料	備北イルミについて	備北イルミ	カラー	○
84	うさぎの耳 西部版	新日本海新聞社	11月28日	無料	備北イルミについて	備北イルミ	カラー	○
85	月刊誌コロンス12月号	東方通信社	11月28日	無料	備北イルミについて	備北イルミ	カラー	○
86	ホットベッパー1912月号	株式会社リクルート	11月29日	無料	備北イルミについて	備北イルミ	カラー	○
87	ホットベッパーBeauty 1912月号	株式会社リクルート	11月29日	無料	備北イルミについて	備北イルミ	カラー	○

### ■雑誌・情報誌

No.	名称	発行所	年月	有料/無料	記載内容	イベント分類	単色/カラー	備考
88	イルミ&アミューズメントびあ2020	株式会社エステイフ	12月1日	無料	備北イルミについて	備北イルミ	カラー	○
89	タウン情報JAKEN 12月号	株式会社 スタジオ・ア・ピアント	12月1日	無料	備北イルミについて	備北イルミ	カラー	○
90	びほくコドモフィールド冬の体験プログラム	備北観光ネットワーク協議会	12月1日	無料	12/15(日)「森の楽校」定期活動について		カラー	○
91	女性自身	(株)光文社	12月3日	無料	備北イルミについて	備北イルミ	カラー	○
92	FunFANFun2019年冬号	株式会社ガリバープロダクツ	12月5日	無料	備北イルミについて	備北イルミ	カラー	○
93	広報しょうばら 12月号	庄原市行政管理課	12月5日	無料	備北イルミについて	備北イルミ	単色	
94	庄原さとやまニュースペーパー冬号	庄原市観光協会	12月6日	無料	備北イルミについて	備北イルミ	カラー	○
95	バス旅本 庄原・三次	備北交通株式会社	12月9日	無料	備北イルミについて	備北イルミ	カラー	○
96	夢ぶらざ 冬号	広島市町村振興協会	12月24日	無料	冬咲きぼたん展について	冬咲きぼたん展	カラー	○
97	TJ Hiroshima 1月号	株式会社アドブレックス	12月25日	無料	「ひろしまはなのわ2020」スポットイベント会場について		カラー	○
98	ひろしま県民だより	広島県総務局広報課	1月3日	無料	「ひろしま はなのわ2020」協賛会場紹介欄にて、備北丘陵公園の記載		カラー	○
99	Cappemam 1-3月号	Lupine	1月5日	無料	イベント情報欄にて「冬咲きぼたん展」及び「備北花ピクニック」についての記載	冬咲きぼたん展 備北花ピクニック	単色	○
100	広報しょうばら 1月号	庄原市行政管理課	1月6日	無料	冬咲きぼたん展について	冬咲きぼたん展	単色	
101	広島さんぽ 2020冬春号	広島県観光連盟	1月23日	無料	春の花(スイセン)を中心に、国営備北丘陵公園の紹介		カラー	○

### ■紙媒体

No.	名称	発行所	年月	有料/無料	記載内容	イベント分類	単色/カラー	備考
-----	----	-----	----	-------	------	--------	--------	----

### ■WEB

No.	名称	発行所	年月	有料/無料	記載内容	イベント分類	単色/カラー	備考
1	広島ニュース 食ベタインジャー	DiamondLife 合同会社	4月20日	無料	チューリップが見頃について	備北花ピクニック	カラー	
2	広島ニュース 食ベタインジャー	DiamondLife 合同会社	4月21日	無料	GW期間中の無料入園日について	備北花ピクニック	カラー	
3	ReseMom	株式会社イード	4月25日	無料	児童福祉週間(5/5~11)に子どもの入園無料施設の一つとして、備北公園の紹介	備北花ピクニック	カラー	
4	Precious.jp	マーチンパレード株式会社	4月28日	無料	『備北花ピクニック』イベント情報について	備北花ピクニック	カラー	
5	広島ニュース 食ベタインジャー	DiamondLife 合同会社	4月28日	無料	ネモフィラが見頃について	備北花ピクニック	カラー	
6	マイフェバ せとうち	有限会社ピース	5月16日	無料	「初夏の花物語」について	初夏の花物語	カラー	
7	ひろしま観光ナビ	株式会社トラベルジップ	5月22日	無料	「梅雨を彩る花巡り」コーナーにて、当公園のアジサイ・ハナショウブの紹介	初夏の花物語	カラー	
8	アジサイの名所	株式会社ウェザーニューズ	6月1日	無料	紫陽花の開花時期について	初夏の花物語	カラー	
9	食ベタインジャー	DiamondLife 合同会社	6月2日	無料	「ほたる観賞会」開催について	初夏の花物語	カラー	



10	時事ドットコムニュース	時事通信社	6月3日	無料	『せとうち古民家ステイズ Hiroshima』の宿2施設周辺のスポットとして、備北丘陵公園の紹介		カラー	
11	HOTELIER (ホテリエ)	株式会社オックス コンサルティング	6月6日	無料	『せとうち古民家ステイズ Hiroshima』の宿2施設周辺のスポットとして、備北丘陵公園の紹介		カラー	
12	食ベタインジャー	DiamondLife 合同会社	7月3日	無料	カブトムシドーム公開中について	備北夏まつり	カラー	
13	ペコマガ	株式会社ペコト	7月21日	有料	備北夏まつりについて	備北夏まつり	カラー	
14	ペコマガ	株式会社ペコト	7月21日	有料	「カナディアンカヌー」、「山野草の寄せ植え体験」イベント及び大芝生広場の紹介	備北夏まつり	カラー	
15	ウォーカープラス	株式会社KADOKAWA	7月22日	無料	備北夏まつりについて	備北夏まつり	カラー	
16	休暇村帝釈峡メールマガジン	休暇村帝釈峡	8月15日	無料	備北コスモスピクニックについて	備北コスモスピクニック	カラー	
17	食ベタインジャー	DiamondLife 合同会社	8月26日	無料	大型遊具のある広島県内の公園の1つとして、備北丘陵公園の紹介		カラー	
18	食ベタインジャー	DiamondLife 合同会社	8月27日	無料	備北コスモスピクニックについて	備北コスモスピクニック	カラー	
19	ペコマガ	株式会社ペコト	9月24日	有料	備北コスモスピクニックについて	備北コスモスピクニック	カラー	
20	ペコマガ	株式会社ペコト	9月24日	有料	備北コスモスピクニック期間中開催「秋の神楽」について	備北コスモスピクニック	カラー	
21	ペコマガ	株式会社ペコト	9月24日	有料	ひばの里「ペーパーナイフづくり」及び「手打ちそばづくり体験」について	備北コスモスピクニック	カラー	

■WEB

No.	名称	発行所	年月	有料/無料	記載内容	イベント分類	単色/カラー	備考
22	ベコマガ	株式会社ペコト	9月27日	有料	備北丘陵公園の四季の大型行催事の見所について	備北花ピクニック 備北夏まつり 備北コスモスピクニック 備北イルミ	カラー	
23	食ベタインジャー	DiamondLife 合同会社	10月12日	無料	森の感謝祭及び無料入園日について	備北コスモスピクニック	カラー	
24	ベコマガ	株式会社ペコト	10月22日	有料	「花火と神楽の共宴」イベント体験レポートについて	備北コスモスピクニック	カラー	
25	ドラゴンクレストウォーク	株式会社コロブラ	11月20日	無料	スマホアプリ「ドラゴンクレストウォーク」秋の行楽イベント参加施設の1つとして紹介		カラー	
26	ベコマガ	株式会社ペコト	11月20日	有料	「備北イルミ」について	備北イルミ	カラー	
27	ベコマガ	株式会社ペコト	11月20日	有料	「備北イルミの撮影術&おすすめ撮影場所」について	備北イルミ	カラー	
28	ベコマガ	株式会社ペコト	11月20日	有料	「2019 SKY LANTERN festival」関連イベントについて	備北イルミ	カラー	
29	ベコマガ	株式会社ペコト	11月20日	有料	「ILLUMI&花火のコラボ」及び「備北イルミ」期間中飲食メニューについて	備北イルミ	カラー	
30	日本旅行	株式会社日本旅行	11月21日	無料	イルミネーション特集ページにて、「備北イルミ」の掲載	備北イルミ	カラー	
31	食ベタインジャー	DiamondLife 合同会社	11月24日	無料	広島県内のイルミネーション特集ページにて、「備北イルミ」の掲載	備北イルミ	カラー	
32	イルミラボ	スパークリングラ イツ株式会社	12月3日	無料	イルミネーション特集ページにて、「備北イルミ」の掲載	備北イルミ	カラー	
33	食ベタインジャー	DiamondLife 合同会社	1月10日	無料	里山の駅 庄原ふらり「連風作り体験」の情報と共に、園内のイベント紹介		カラー	

※包括的な質の対象箇所＝備考欄に○

■新聞

No.	名称	発行所	年月	有料/無料	記載内容	イベント分類	単色/カラー
1	中国新聞	中国新聞	2月6日	無料	庄原格致高等学校写真部の制作したカレンダーに掲載されている施設の1つとして、備北丘陵公園の記載及びエリア+欄にて2/9(日)「水鳥観察会」のイベント情報の記載	冬咲きぼたん展	カラー
2	読売新聞	読売新聞	2月6日	無料	冬咲きぼたん展について	冬咲きぼたん展	単色
3	中国新聞	中国新聞	2月9日	無料	冬咲きぼたん展について	冬咲きぼたん展	カラー
4	中国新聞	中国新聞	2月13日	無料	エリア+欄にて、ひばの里「とうろう菓子づくり体験」イベントの記載	冬咲きぼたん展	単色
5	中国新聞	中国新聞	2月24日	無料	グラウンドゴルフ会場		単色
6	中国新聞	中国新聞	2月27日	無料	エリア+欄にて、ひばの里のひな祭りに関するイベントの記載	冬咲きぼたん展	単色
7	中国新聞	中国新聞	2月28日	無料	新型コロナウイルス感染拡大を受けて中止になった県北のイベントに関する記事にて、「さとやま駅伝大会」の中止について、公園の名前とともに記載		単色
8	中国新聞	中国新聞	2月29日	無料	備北丘陵公園北エリア「里山の駅 庄原 ふらり」社会実験延長に伴い、スタンプラリーなどの新イベントを展開することについて		カラー
9	中国新聞	中国新聞	3月1日	無料	新型コロナウイルス感染拡大防止のため、園内の屋内施設を中心に一部利用休止にしていることについて		カラー
10	読売新聞	読売新聞	3月1日	無料	スイセン咲き始めについて		単色
11	中国新聞	中国新聞	3月2日	無料	グラウンドゴルフ会場		単色
12	中国新聞	中国新聞	3月5日	無料	東城町にある市天然記念物「大古屋の大名みじ」のクローン苗木のうち1本を、備北丘陵公園内に植栽予定であることについて		カラー
13	中国新聞	中国新聞	3月10日	無料	グラウンドゴルフ会場		単色
14	読売新聞	読売新聞	3月13日	無料	「備北花ピクニック」イベント概要について	備北花ピクニック	単色
15	中国新聞	中国新聞	3月17日	無料	新型コロナウイルス感染拡大防止のため、「備北花ピクニック」開催延期及び屋内施設の休館を延長することについて		カラー
16	山陽新聞	山陽新聞	3月19日	無料	5/18聖火リレーボランティア募集案内について、会場名(国営備北丘陵公園「里山の駅 庄原 ふらり」)が記載される		単色
17	朝日新聞	朝日新聞	3月20日	無料	「ひろしまはなのわ2020」協賛会場の1つとして、備北丘陵公園の紹介		単色
18	読売新聞	読売新聞	3月20日	無料	スイセン観察会について		単色
19	読売新聞	読売新聞	3月23日	無料	ハナモモ見頃について		カラー
20	中国新聞	中国新聞	3月27日	無料	グラウンドゴルフ会場		単色
21	中国新聞 SELECT	中国新聞	3月28日	無料	「旬フォト紙上講座」にて、3/21(土)撮影みのりの里 スイセンガーデンの様子が掲載される		カラー
22	中国新聞	中国新聞	3月29日	無料	スイセン見頃について		カラー
23	山陽新聞	山陽新聞	3月31日	無料	スイセン見頃について		カラー

■テレビ

No.	名称	発行所	年月	有料/無料	記載内容	イベント分類	単色/カラー
1	おはようひろしま	NHK	2月4日	無料	冬咲きぼたん展について	冬咲きぼたん展	カラー
2	ひるまえ直送便	NHK	2月14日	無料	冬咲きぼたん展について	冬咲きぼたん展	カラー
3	ニュースちゅうごく645	NHK	2月15日	無料	ひばの里「ほとぎづくり体験」について	冬咲きぼたん展	カラー
4	みみよりライブ 5up!	HOME	2月20日	無料	「冬咲きぼたん展」の紹介とともに、「ひな飾りづくり体験」をはじめひばの里のイベントを生中継で紹介	冬咲きぼたん展	カラー

■テレビ

No.	名称	発行所	年月	有料/無料	記載内容	イベント分類	単色/カラー
5	おはようひろしま	NHK	3月5日	無料	「スイセン」・「梅」の開花情報及び「コロナウイルス感染拡大防止に伴う園内の利用規制」について		カラー
6	シアワセ気分	西日本放送	3月14日	無料	備北丘陵公園の施設概要、ロードトレイン、ひばの里から細工体験について		カラー

■ラジオ

No.	名称	発行所	年月	有料/無料	記載内容	イベント分類	単色/カラー
-----	----	-----	----	-------	------	--------	--------

■雑誌・情報誌

No.	名称	発行所	年月	有料/無料	記載内容	イベント分類	単色/カラー
1	関西・中国・四国じゃらん 3月号	株式会社リクルート	2月1日	無料	「備北花ピクニック」及び、別冊ネモフィラ特集へ、ピクニック広場「ネモフィラ」について記載	備北花ピクニック	カラー
2	ひろしまはなのわガイドブック	第37回全国都市緑化ひろしまフェア実行委員会事務局	2月1日	無料	「ひろしまはなのわ2020」協賛会場として、備北丘陵公園の基本情報などが記載される		カラー
3	Wendy広島2月号	月刊ウェンディ編集部	2月1日	無料	読者からの写真投稿欄にて、園内のイルミネーションの写真が公園名とともに記載される	備北イルミ	カラー
4	マンパール	株式会社トマトコーポレーション	2月5日	無料	「冬咲きぼたん展」及び「備北花ピクニック」について	冬咲きぼたん展 備北花ピクニック	カラー
5	広報しょうばら 2月号	庄原市行政管理課	2月5日	無料	冬咲きぼたん展について	冬咲きぼたん展	単色
6	TJ Hiroshima3月号	株式会社アドブレックス	2月25日	無料	「ひろしまはなのわ」特集ページ内の協賛会場欄にて、備北丘陵公園の記載		カラー
7	Busport 3月号	Busport編集部	2月25日	無料	「ひろしまはなのわ2020」協賛会場開催イベント情報欄にて、備北丘陵公園の情報記載		
8	CUE	中国新聞	2月28日	無料	「備北花ピクニック」について	備北花ピクニック	カラー
9	関西・中国・四国じゃらん 4月号	株式会社リクルート	2月29日	無料	格安で遊べる施設特集ページにて、備北丘陵公園の大型複合遊具「きゅうの丘」をはじめとする屋外遊具について記載		カラー
10	Wendy広島3月号	月刊ウェンディ編集部	3月1日	無料	「ひろしまはなのわ2020」協賛会場開催イベント情報欄にて、「備北花ピクニック」の記載	備北花ピクニック	カラー
11	FunFANFun 春号	株式会社ガリバープロダクツ	3月5日	無料	備北丘陵公園の施設概要、「備北花ピクニック」について	備北花ピクニック	カラー
12	広報しょうばら 3月号	庄原市行政管理課	3月5日	無料	「備北花ピクニック」について	備北花ピクニック	単色
13	バスびより・マチナカびより 春号	株式会社広島バスセンター	3月6日	無料	「ひろしまはなのわ2020」協賛会場開催イベント情報欄にて、「備北花ピクニック」の記載	備北花ピクニック	カラー
14	「ひろしまはなのわ2020」協賛会場マップ	第37回全国都市緑化ひろしまフェア実行委員会事務局	3月9日	無料	「ひろしまはなのわ2021」協賛会場開催情報欄にて、備北丘陵公園の施設概要の記載		カラー
15	「ひろしまはなのわ2020」公式パンフレット	第37回全国都市緑化ひろしまフェア実行委員会事務局	3月9日	無料	「ひろしまはなのわ2022」協賛会場開催情報欄にて、備北丘陵公園の施設概要の記載		カラー
16	広島県観光ガイドマップ 広島県の宝	広島県観光連盟	3月11日	無料	備北丘陵公園の施設概要の記載		カラー
17	道の駅 旅案内 春号	中国「道の駅」連絡会	3月14日	有料	備北花ピクニック広告掲載	備北花ピクニック	カラー
18	まっふるドライブ 中国・四国	昭文社	3月15日	無料	備北丘陵公園の施設概要、「備北花ピクニック」について	備北花ピクニック	カラー
19	TJHiroshima 4月号	株式会社アドブレックス	3月25日	無料	「備北花ピクニック」について	備北花ピクニック	カラー
20	Busport 4月号	Busport編集部	3月25日	無料	みのりの里スイセンガーデン及び「備北花ピクニック」を中心に、公園の施設概要の紹介	備北花ピクニック	カラー
21	ホットベッパ-4月号	株式会社リクルート	3月27日	無料	「備北花ピクニック」について	備北花ピクニック	カラー

■その他【紙媒体】

No.	名称	発行所	年月	有料/無料	記載内容	イベント分類	単色/カラー
1	西田鮮魚店チラシ	西田鮮魚店	2月23日	無料	チラシ裏面に、従業員が「備北丘陵公園リレーマラソン」に参加したことについての記載		カラー

■その他

No.	名称	発行所	年月	有料/無料	記載内容	イベント分類	単色/カラー
-----	----	-----	----	-------	------	--------	--------

■WEB

No.	名称	発行所	年月	有料/無料	記載内容	イベント分類	単色/カラー
1	食ベタインジャー	DiamondLife 合同会社	3月31日	無料	みのりの里スイセンガーデン及び「備北花ピクニック」について	備北花ピクニック	カラー

■新聞

No.	名称	発行所	年月	有料/無料	記載内容	イベント分類	単色/カラー
1	中国新聞	中国新聞	4月2日	無料	「里山の駅 庄原 ふらり」で庄原DMOが始動することについて		カラー
2	山陽新聞	山陽新聞	4月3日	無料	「里山の駅 庄原 ふらり」で庄原DMOが発足することについて		カラー
3	中国新聞	中国新聞	4月3日	無料	グラウンドゴルフ会場		単色
4	中国新聞	中国新聞	4月11日	無料	「情報交差点」にて、「備北花ピクニック」について記載	備北花ピクニック	単色
5	中国新聞	中国新聞	4月14日	無料	グラウンドゴルフ会場		単色
6	中国新聞	中国新聞	4月18日	無料	4/18(土)より、当面の間閉園することについて	備北花ピクニック	単色
7	読売新聞	読売新聞	4月18日	無料	4/18(土)より、当面の間閉園することについて	備北花ピクニック	単色
8	山陽新聞	山陽新聞	4月18日	無料	4/18(土)より、当面の間閉園することについて	備北花ピクニック	単色
9	中国新聞	中国新聞	4月19日	無料	読者からの写真投稿ページに「スイセンガーデン」と思われる写真が掲載される		カラー
10	中国新聞	中国新聞	4月22日	無料	新型コロナウイルス感染症の感染拡大防止のため、4/18(土)より全面閉園していることについて	備北花ピクニック	単色
11	読売新聞	読売新聞	4月26日	無料	休園中の園内の「花の広場」の様子について、InstagramのLive配信を通じてお客様へ紹介していることについて	備北花ピクニック	カラー
12	中国新聞	中国新聞	4月28日	無料	休園中の園内の「花の広場」の様子について、InstagramのLive配信を通じてお客様へ紹介していることについて	備北花ピクニック	カラー
13	山陽新聞	山陽新聞	5月2日	無料	4/30(木)「Instagramライブ配信(ネモフィラ)の様子」について	備北花ピクニック	カラー
14	中国新聞	中国新聞	5月3日	無料	くらしのページにて、世羅町内の花スポットとともに国営備北丘陵公園内の花の様子、5/4(月)・5(火)・10(日)の「InstagramLive配信」について紹介	備北花ピクニック	カラー
15	しんぶん赤旗	日本共産党中央委員会	5月6日	無料	Instagramライブをはじめ、休園中の園内の花の様子をSNS等で発信していることについて	備北花ピクニック	単色
16	中国新聞	中国新聞	5月6日	無料	5/5(火)「Instagram Live配信」の様子について	備北花ピクニック	カラー
17	読売新聞	読売新聞	5月13日	無料	休園中の園内で、自宅で作れる「ヨガ」のレクチャー動画として公園Youtubeチャンネルへ投稿するために撮影を行っている様子について		カラー
18	中国新聞	中国新聞	5月14日	無料	備北丘陵公園が14日から開園を再開したことについて		単色
19	読売新聞	読売新聞	5月14日	無料	備北丘陵公園が14日から開園を再開したことについて		単色
20	山陽新聞	山陽新聞	5月15日	無料	備北丘陵公園が14日から開園を再開したことについて		カラー
21	読売新聞	読売新聞	6月1日	無料	ひばの里「ササユリ」の様子	初夏の花物語	カラー
22	中国新聞	中国新聞	6月7日	無料	県北の芸術家紹介コーナーにて、写真家 金山一宏 氏の紹介があり、その中で備北公園の四季の風景を撮影しFacebookにて発信していることが紹介される		カラー
23	中国新聞	中国新聞	6月9日	無料	庄原市総領町にて行われた「花いっぱい運動」についての記事の中で、備北公園の職員が講師を務めたことが紹介される		カラー
24	中国新聞	中国新聞	6月14日	無料	みのりの里「ササユリ保全地」公開について	初夏の花物語	カラー
25	読売新聞	読売新聞	6月21日	無料	ひばの里「七夕折紙づくり・短冊飾り」について	初夏の花物語	カラー
26	中国新聞	中国新聞	6月21日	無料	ひばの里「アジサイ」咲き始めについて	初夏の花物語	カラー
27	中国新聞	中国新聞	6月27日	無料	庄原市総領町の下領家自治会住民たちが総領支所の玄関前を花の鉢で飾った活動の紹介記事で、寄せ植えの講師として備北公園職員の名前が掲載される		カラー
28	読売新聞	読売新聞	6月29日	無料	「カブトムシドーム」について	初夏の花物語	カラー
29	中国新聞	中国新聞	6月30日	無料	「第1回自然観察会」について	初夏の花物語	カラー
30	山陽新聞	山陽新聞	6月30日	無料	「備北夏まつり」について	備北夏まつり	単色
31	山陽新聞	山陽新聞	7月10日	無料	「備北夏まつり」イベント概要について	備北夏まつり	単色
32	読売新聞	読売新聞	7月10日	無料	「備北夏まつり」イベント概要について	備北夏まつり	単色

■新聞

No.	名称	発行所	年月	有料/無料	記載内容	イベント分類	単色/カラー
33	中国新聞	中国新聞	7月11日	無料	「里山の駅 庄原 ふらり」8月からマルシェ再開について	備北夏まつり	単色
34	中国新聞	中国新聞	7月16日	無料	「ひろしま はなのわ 2020」メイン会場再オープン特集記事内にて、協賛会場として備北丘陵公園の紹介		カラー
35	山陽新聞	山陽新聞	7月17日	無料	「備北夏まつり」イベント概要について	備北夏まつり	単色
36	中国新聞	中国新聞	7月18日	無料	グラウンド・ゴルフ会場		単色
37	中国新聞	中国新聞	7月22日	無料	庄原市内の企画加盟店を利用されたお客様に、国営備北丘陵公園で利用できる無料駐車券を配布する企画の開催について	備北夏まつり	単色
38	ひろしま県民情報	読売新聞	7月22日	無料	カプトムシドームについて	備北夏まつり	カラー
39	山陽新聞	山陽新聞	7月24日	無料	「備北夏まつり」イベント概要について	備北夏まつり	カラー
40	中国新聞	中国新聞	7月25日	無料	「備北夏まつり」イベント概要について	備北夏まつり	カラー
41	中国新聞	中国新聞	7月31日	無料	グラウンド・ゴルフ会場		単色
42	山陽新聞	山陽新聞	7月31日	無料	「備北夏まつり」イベント概要について	備北夏まつり	単色
43	山陽新聞	山陽新聞	8月4日	無料	里山マルシェ再開について		カラー
44	中国新聞	中国新聞	8月15日	無料	みのりの里 ピクニック広場「ひまわり」見頃について	備北夏まつり	カラー
45	山陽新聞	山陽新聞	8月16日	無料	みのりの里 ピクニック広場「ひまわり」見頃について	備北夏まつり	カラー
46	中国新聞	中国新聞	8月18日	無料	みのりの里 ピクニック広場「ひまわり」、「タイタンピカス」見頃について「ひまわりの切り花体験」の様子とあわせて紹介される	備北夏まつり	カラー
47	中国新聞	中国新聞	8月22日	無料	情報交差点にて「備北夏まつり」について掲載	備北夏まつり	単色
48	中国新聞	中国新聞	8月25日	無料	備北丘陵公園内ボランティア団体「しょうばら花会議」設立10周年について		カラー
49	中国新聞SELECT	中国新聞	8月26日	無料	おでかけナビにて「備北夏まつり」について掲載	備北夏まつり	単色
50	中国新聞	中国新聞	8月27日	無料	「国兼川流域ホテル里づくりの会」の活動紹介記事内にて、国兼川の源流である熊野池の場所として備北丘陵公園の施設名が記載される		カラー
51	中国新聞	中国新聞	8月30日	無料	第37回全国都市緑化ひろしまフェア「ひろしま はなのわ 2020」の広告記事内にて協賛会場イベントの1つとして、国営備北丘陵公園の『備北コスモスピクニック』及び『都市緑化シンポジウムin庄原』が紹介される	備北コスモスピクニック	カラー
52	中国新聞	中国新聞	9月3日	無料	第37回全国都市緑化ひろしまフェア「ひろしま はなのわ 2020」都市緑化シンポジウム開催会場の1つとして紹介される	備北コスモスピクニック	カラー
53	山陽新聞	山陽新聞	9月8日	無料	第37回全国都市緑化ひろしまフェア「ひろしま はなのわ 2020」都市緑化シンポジウムを9月27日に開催することについて	備北コスモスピクニック	単色
54	中国新聞	中国新聞	9月8日	無料	グラウンド・ゴルフ会場		単色
55	中国新聞	中国新聞	9月10日	無料	グラウンド・ゴルフ会場		単色
56	中国新聞	中国新聞	9月12日	無料	「備北コスモスピクニック」イベント概要について	備北コスモスピクニック	単色
57	中国新聞SELECT	中国新聞	9月16日	無料	「備北コスモスピクニック」イベント概要について	備北コスモスピクニック	単色
58	中国新聞	中国新聞	9月17日	無料	グラウンド・ゴルフ会場		単色
59	読売新聞	読売新聞	9月18日	無料	「備北コスモスピクニック」イベント概要について	備北コスモスピクニック	単色
60	中国新聞	中国新聞	9月19日	無料	「保育所プログラム 稲刈り体験」について	備北コスモスピクニック	カラー
61	中国新聞	中国新聞	9月20日	無料	第37回全国都市緑化ひろしまフェア「ひろしま はなのわ 2020」の広告記事内にて協賛会場イベントの1つとして、国営備北丘陵公園の『備北コスモスピクニック』及び『都市緑化シンポジウムin庄原』が紹介される	備北コスモスピクニック	カラー
62	中国新聞	中国新聞	9月22日	無料	4連休に賑わった中国地方の観光地の1つとして備北丘陵公園が記載される	備北コスモスピクニック	カラー
63	中国新聞	中国新聞	9月24日	無料	グラウンド・ゴルフ会場		単色
64	中国新聞	中国新聞	9月25日	無料	グラウンド・ゴルフ会場		単色
65	中国新聞	中国新聞	9月26日	無料	「備北コスモスピクニック」イベント概要について	備北コスモスピクニック	単色

■新聞

No.	名称	発行所	年月	有料/無料	記載内容	イベント分類	単色/カラー
66	中国新聞	中国新聞	9月28日	無料	『第37回全国都市緑化ひろしまフェア 都市緑化シンポジウム in 庄原』開催の様子について	備北コスモスピクニック	カラー
67	読売新聞	読売新聞	9月29日	無料	花の広場「ケイトウ」見頃について	備北コスモスピクニック	カラー
68	中国新聞SELECT	中国新聞	9月30日	無料	『備北コスモスピクニック』イベント概要について	備北コスモスピクニック	単色
69	ひろしま県民情報	読売新聞	9月30日	無料	『備北コスモスピクニック』イベント概要について	備北コスモスピクニック	カラー
70	山陽新聞	山陽新聞	10月1日	無料	『第37回全国都市緑化ひろしまフェア 都市緑化シンポジウム in 庄原』開催の様子について	備北コスモスピクニック	カラー
71	中国新聞	中国新聞	10月3日	無料	コスモ見頃について	備北コスモスピクニック	カラー
72	読売新聞	読売新聞	10月4日	無料	コスモ見頃について	備北コスモスピクニック	カラー
73	山陽新聞	山陽新聞	10月6日	無料	コスモ見頃及び「NAVA-1フェスタ」について	備北コスモスピクニック	カラー
74	中国新聞	中国新聞	10月6日	無料	『第37回全国都市緑化ひろしまフェア 都市緑化シンポジウム in 庄原』開催の様子について	備北コスモスピクニック	カラー
75	中国新聞	中国新聞	10月8日	無料	「NAVA-1フェスタ」について	備北コスモスピクニック	カラー
76	尾道新聞	尾道新聞	10月9日	無料	「NAVA-1フェスタ」について	備北コスモスピクニック	カラー
77	毎日新聞	毎日新聞	10月9日	無料	『備北コスモスピクニック』について	備北コスモスピクニック	単色
78	中国新聞	中国新聞	10月15日	無料	『「大空高くみんなの願いを」～新型コロナウイルス終息を願う全国一斉風揚げ～』開催告知について	備北コスモスピクニック	単色
79	中国新聞	中国新聞	10月17日	無料	『NAVA-1フェスタ』開催の様子について	備北コスモスピクニック	カラー
80	中国新聞	中国新聞	10月18日	無料	『「大空高くみんなの願いを」～新型コロナウイルス終息を願う全国一斉風揚げ～』開催の様子について	備北コスモスピクニック	カラー
81	山陽新聞	山陽新聞	10月19日	無料	『「大空高くみんなの願いを」～新型コロナウイルス終息を願う全国一斉風揚げ～』開催の様子について	備北コスモスピクニック	カラー
82	中国新聞	中国新聞	10月20日	無料	グラウンド・ゴルフ会場		単色
83	中国新聞	中国新聞	10月21日	無料	グラウンド・ゴルフ会場		単色
84	中国新聞	中国新聞	10月23日	無料	コスモスの切り花体験について	備北コスモスピクニック	カラー
85	中国新聞	中国新聞	10月24日	無料	庄原里山マルシェの11月からの運営方針などについて		単色
86	中国新聞	中国新聞	10月30日	無料	グラウンド・ゴルフ会場		単色
87	中国新聞	中国新聞	10月31日	有料	備北イルミ広告掲載	備北イルミ	カラー
88	中国新聞	中国新聞	11月1日	無料	第37回全国都市緑化ひろしまフェア「ひろしまはなのわ2020」の広告記事内にて協賛会場イベントの1つとして、国営備北丘陵公園のイベント情報の紹介		カラー
89	読売新聞	読売新聞	11月4日	無料	『全国一斉風揚げ』開催の様子について	備北コスモスピクニック	カラー
90	読売新聞	読売新聞	11月6日	無料	『備北イルミ』試験点灯の様子について	備北イルミ	カラー
91	中国新聞	中国新聞	11月7日	無料	『備北イルミ』試験点灯の様子及びイベント情報コーナーにて「備北イルミ」イベント概要の紹介	備北イルミ	カラー
92	中国新聞SELECT	中国新聞	11月11日	無料	『備北イルミ』イベント概要について	備北イルミ	単色
93	山陽新聞	山陽新聞	11月24日	無料	『第37回全国都市緑化ひろしまフェア ひろしまはなのわ2020』閉会式記事内にて協賛会場の1つとして、備北丘陵公園の記載		カラー
94	中国新聞	中国新聞	11月24日	無料	『第37回全国都市緑化ひろしまフェア ひろしまはなのわ2020』広告記事内にて、備北丘陵公園内の写真掲載		カラー
95	中国新聞	中国新聞	11月26日	無料	グラウンド・ゴルフ会場について		単色
96	山陽新聞	山陽新聞	11月30日	無料	『備北イルミ』イベント概要について	備北イルミ	単色
97	中国新聞	中国新聞	12月1日	無料	庄原市カーブ応援隊によるプレゼントキャンペーンの応募箱設置施設の1つとして、備北丘陵公園の施設名が記載される		カラー
98	山陽新聞	山陽新聞	12月4日	無料	『備北イルミ』イベント概要について	備北イルミ	単色
99	山陽新聞	山陽新聞	12月7日	無料	『備北イルミ』について、説明会及び現地説明会の様子と共にイベント概要の紹介	備北イルミ	カラー
100	中国新聞	中国新聞	12月8日	無料	グラウンド・ゴルフ会場		単色
101	ひろしま県民情報	読売新聞	12月9日	無料	『備北イルミ』イベント概要について	備北イルミ	単色
102	中国新聞	中国新聞	12月12日	無料	『備北イルミ』について、説明会及び現地説明会の様子と共にイベント概要の紹介	備北イルミ	カラー



■新聞

No.	名称	発行所	年月	有料/無料	記載内容	イベント分類	単色/カラー
103	読売新聞	読売新聞	12月17日	無料	「わら細工体験」で、12/25まで「クリスマスリース」づくりが体験できることについて	備北イルミ	単色
104	山陽新聞	山陽新聞	12月18日	無料	「備北イルミ」イベント概要について	備北イルミ	単色
105	中国新聞	中国新聞	12月23日	無料	グラウンド・ゴルフ会場		単色
106	中国新聞	中国新聞	12月24日	無料	グラウンド・ゴルフ会場		単色
107	読売新聞	読売新聞	12月31日	無料	ひばの里「手打ちそばづくり」について		単色
108	中国新聞	中国新聞	12月31日	無料	ひばの里「新春餅つき」について		単色
109	山陽新聞	山陽新聞	12月31日	無料	「備北イルミ」・「冬咲きぼたん展」イベント概要について	備北イルミ 冬咲きぼたん展	単色
110	中国新聞	中国新聞	1月4日	無料	ひばの里「新春餅つき」について		カラー
111	中国新聞	中国新聞	1月17日	無料	読者の写真コーナーにて、花の広場イルミネーション装飾「未来につなぐ『希望の花』」の写真が掲載される	備北イルミ	カラー
112	読売新聞	読売新聞	1月17日	無料	ひばの里「切り干し大根づくり体験」について		カラー
113	中国新聞	中国新聞	1月19日	無料	1/11(月・祝)「とんど焼き」の様子について		カラー
114	毎日新聞	毎日新聞	1月19日	無料	「広島毎日写友会月例作品」紹介コーナーにて、備北イルミの写真が掲載される	備北イルミ	カラー
115	読売新聞	読売新聞	1月21日	無料	「第42回よみうり写真大賞」入選作品に関する記事の中で、庄原格致高校の写真部員が備北丘陵公園のひまわりを撮影したことについて紹介される	備北夏まつり	カラー
116	中国新聞	中国新聞	1月26日	無料	グラウンド・ゴルフ会場		単色
117	読売新聞	読売新聞	1月31日	無料	ひばの里「冬咲きぼたん展」について	冬咲きぼたん展	カラー
118	山陽新聞	山陽新聞	1月31日	無料	ひばの里「伝承和紙折紙教室」について	冬咲きぼたん展	単色
119	山陽新聞	山陽新聞	2月12日	無料	「冬咲きぼたん展」について	冬咲きぼたん展	カラー
120	中国新聞	中国新聞	2月13日	無料	2/12(金)に行われた北エリア等活性化協議会の様子及び今後の活動について		カラー
121	中国新聞	中国新聞	2月18日	無料	読者の写真コーナーにて、「備北イルミ」の写真が掲載される	備北イルミ	カラー
122	中国新聞	中国新聞	2月19日	無料	グラウンド・ゴルフ会場		単色
123	山陰中央新報	山陰中央新報社	2月20日	無料	「冬咲きぼたん展」について	冬咲きぼたん展	カラー
124	中国新聞	中国新聞	2月23日	無料	グラウンド・ゴルフ会場		単色
125	読売新聞	読売新聞	2月24日	無料	伝承和紙折紙教室について	冬咲きぼたん展	単色
126	山陰中央新報	山陰中央新報社	3月4日	無料	ひばの里わら龍制作の様子について	備北花ピクニック	カラー
127	中国新聞SELECT	中国新聞	3月11日	無料	読者の写真コーナーにて、「備北イルミ」の写真が掲載される	備北イルミ	カラー
128	中国新聞	中国新聞	3月19日	無料	みのりの里スイセンガーデンの写真をラッピングしたバスが3月下旬から走行していることについて	備北花ピクニック	カラー
129	読売新聞	読売新聞	3月21日	無料	みのりの里 スイセンガーデンで一部品種が見頃を迎えていることについて	備北花ピクニック	単色
130	中国新聞	中国新聞	3月25日	無料	グラウンド・ゴルフ会場		単色
131	中国新聞	中国新聞	3月26日	無料	「庄原里山マルシェ」の開催について	備北花ピクニック	単色
132	読売新聞	読売新聞	3月26日	無料	「庄原里山マルシェ」イベント情報について	備北花ピクニック	単色
133	中国新聞	中国新聞	3月27日	無料	「第5回ひばく紙芝居まつり」イベント情報について	備北花ピクニック	単色
134	中国新聞SELECT	中国新聞	3月27日	無料	旬フォト紙上講座コーナーにて備北丘陵公園の施設名が記載される	備北花ピクニック	カラー

■テレビ

No.	名称	発行所	年月	有料/無料	記載内容	イベント分類	単色/カラー
1	おはようひろしま	NHK	4月7日	無料	みのりの里「スイセンガーデン」の開花状況及び園内の飲食を伴うご利用の際のルールについて案内を行っていることの紹介		カラー
2	おはようひろしま	NHK	5月11日	無料	「Instagram Live配信!」里山の駅庄原ふらりでの書道パフォーマンスの様子について	備北花ピクニック	カラー

■テレビ

No.	名称	発行所	年月	有料/無料	記載内容	イベント分類	単色/カラー
3	テレビ派	HTV	5月14日	無料	備北丘陵公園が14日から開園を再開したこと及び園内の現在の開花情報について		カラー
4	ひろしま満点ママ	TSS	5月15日	無料	臨時閉園中の公園の取組みの紹介とし、インスタライブ配信の模様(配信機材紹介)、花の広場の作業風景について紹介		カラー
5	おはようひろしま	NHK	5月15日	無料	備北丘陵公園が14日から開園を再開したこと。園内の現在の開花情報について		カラー
6	イマなま!	RCC	5月22日	無料	公園内の開花情報と現在の公園の利用施設状況の案内を合わせて紹介	初夏の花物語	カラー
7	おはようひろしま	NHK	5月26日	無料	花の広場で「カレンデュラ」、「クリサンセマム」、「ハナビシウ」が見頃を迎えていることについて	初夏の花物語	カラー
8	みみよりライブ 5up!	HOME	5月29日	無料	園内で初夏の花々が咲き始めていることについて	初夏の花物語	カラー
9	みみよりライブ 5up!	HOME	6月1日	無料	ひばの里で「スイレン」、「カキツバタ」などが開花していることについて	初夏の花物語	カラー
10	テレビ派	HTV	6月10日	無料	中国地方が梅雨入りしたことに関するニュース内で、ひばの里「ハナショウブ」、「スイレン」など初夏の花々が咲き始めていることについて紹介	初夏の花物語	カラー
11	おはようひろしま	NHK	6月12日	無料	ひばの里「ハナショウブ」、「スイレン」など、初夏の花々が咲き始めていることについて	初夏の花物語	カラー
12	おはようひろしま	NHK	6月17日	無料	みのりの里 ササユリ保全地について	初夏の花物語	カラー
13	テレビ派	HTV	6月18日	無料	みのりの里 ササユリ保全地について	初夏の花物語	カラー
14	プライムフライデー	TSS	6月26日	無料	新型コロナウイルスで影響を受ける観光地を特集するコーナー内で、公園の閉園中の取り組み(Instagram Live)、コロナ対策(マスク着用等の案内)、夏に向けてのイベント(カブトムシドーム)、開花情報(アジサイ)について紹介された	初夏の花物語	カラー
15	ニュース	NHK	7月8日	無料	ひばの里 アジサイ見頃について	初夏の花物語	カラー
16	NNNストレイトニュース	HTV	7月12日	無料	カブトムシドームについて	備北夏まつり	カラー
17	プライムニュース	TSS	7月17日	無料	謎解きイベント「ナゾカーメンからの挑戦状」、カブトムシドームをはじめ「備北夏まつり」期間中イベントの紹介	備北夏まつり	カラー
18	おはようひろしま	NHK	8月3日	無料	タイタンピカスについて	備北夏まつり	カラー
19	おはようひろしま	NHK	8月11日	無料	カブトムシドームについて	備北夏まつり	カラー
20	みみよりライブ 5up!	HOME	8月11日	無料	タイタンピカスの紹介	備北夏まつり	カラー
21	イマナマ!「くらしナビ」	RCC	8月18日	無料	カブトムシドームについて	備北夏まつり	カラー
22	イマナマ!	RCC	9月15日	無料	花の広場「ケイトウ」咲き始めについて	備北コスモスピクニック	カラー
23	イマナマ!	RCC	9月16日	無料	「保育所プログラム 稲刈り体験」の様子について	備北コスモスピクニック	カラー
24	お好みワイドひろしま	NHK	9月17日	無料	「保育所プログラム 稲刈り体験」の様子について	備北コスモスピクニック	カラー
25	おはようひろしま	NHK	9月17日	無料	番組開始時に広島県内の天気の様子とともに、口頭で備北丘陵公園の「ケイトウ」が咲き始めていることについて紹介	備北コスモスピクニック	カラー
26	ワイド!スクランブル	HOME	9月21日	無料	新型コロナウイルスのイベント規制緩和を受けて、外部団体との共同イベントを開催している行楽地のにぎわいの様子の紹介として「サンフレッチェ広島応援イベント」及び花の広場「ケイトウ」、「コスモス」について放送	備北コスモスピクニック	カラー
27	みみよりライブ 5up!	HOME	9月21日	無料	新型コロナウイルスのイベント規制緩和を受けて、外部団体との共同イベントを開催している行楽地のにぎわいの様子の紹介として「サンフレッチェ広島応援イベント」及び花の広場「ケイトウ」、「コスモス」について放送	備北コスモスピクニック	カラー
28	TSSプライムニュース	TSS	9月22日	無料	新型コロナウイルスのイベント規制緩和を受けて、外部団体との共同イベントを開催している行楽地のにぎわいの様子の紹介として「サンフレッチェ広島応援イベント」及び花の広場「ケイトウ」、「コスモス」について放送	備北コスモスピクニック	カラー
29	テレビ派	HTV	9月22日	無料	新型コロナウイルスのイベント規制緩和を受けて、外部団体との共同イベントを開催している行楽地のにぎわいの様子の紹介として「サンフレッチェ広島応援イベント」及び花の広場「ケイトウ」、「コスモス」について放送	備北コスモスピクニック	カラー
30	ニュース	NHK	9月23日	無料	花の広場「ケイトウ」見頃について	備北コスモスピクニック	カラー
31	ひろしま満点ママ!!	TSS	9月24日	無料	「OKIRAKU GO TO 広島」コーナーにて、稲刈り体験、稲こぎ体験、水車を使用した精米体験、月見団子づくり体験及び咲き始めのコスモスや見頃を迎えたケイトウの紹介	備北コスモスピクニック	カラー

■テレビ

No.	名称	発行所	年月	有料/無料	記載内容	イベント分類	単色/カラー
32	イマナマ!	RCC	10月6日	無料	コスモス見頃について	備北コスモスピクニック	カラー
33	「あっちこっち三次」	三次ケーブルビジョン	10月8日	無料	「備北コスモスピクニック」及び「NAVA-1フェスタ」について	備北コスモスピクニック	カラー
34	TSSプライムニュース	TSS	10月9日	無料	コスモス見頃について	備北コスモスピクニック	カラー
35	おはようひろしま	NHK	10月12日	無料	「NAVA-1フェスタ」について	備北コスモスピクニック	カラー
36	テレビ派(全国版)	HTV	10月13日	無料	「保育所プログラム 稲こぎ」について	備北コスモスピクニック	カラー
37	テレビ派	HTV	10月13日	無料	「保育所プログラム 稲こぎ」について	備北コスモスピクニック	カラー
38	イマナマ!	RCC	10月13日	無料	「保育所プログラム 稲こぎ」について	備北コスモスピクニック	カラー
39	ワイド!スクランブル	HOME	10月13日	無料	コスモス見頃について	備北コスモスピクニック	カラー
40	NHK NEWS	NHK	10月14日	無料	コスモス見頃について	備北コスモスピクニック	カラー
41	報道特集	RCC	10月17日	無料	『「大空高くみんなの願いを」～新型コロナウイルス終息を願う全国一斉風揚げ～』開催の様子について	備北コスモスピクニック	カラー
42	テレビ派	HTV	11月6日	無料	「備北イルミ」について、中の広場・ひばの里の様子を生中継で紹介	備北イルミ	カラー
43	RCC NEWS	RCC	11月6日	無料	「備北イルミ」説明会及び現地説明会の様子について	備北イルミ	カラー
44	おはようひろしま	NHK	11月6日	無料	「備北イルミ」説明会及び現地説明会の様子について	備北イルミ	カラー
45	NNNストレイトニュース	HTV	11月6日	無料	「備北イルミ」説明会及び現地説明会の様子について	備北イルミ	カラー
46	TSSプライムニュース	TSS	11月6日	無料	「備北イルミ」説明会及び現地説明会の様子について	備北イルミ	カラー
47	みみよりライブ 5up!	HOME	11月6日	無料	「備北イルミ」説明会及び現地説明会の様子について	備北イルミ	カラー
48	あっちこっち三次	株式会社三次ケーブルビジョン	11月9日	無料	「備北イルミ」について、11/7(土)の中の広場・ひばの里・花の広場の様子を紹介	備北イルミ	カラー
49	ひるまえ直送便	NHK	11月10日	無料	「備北イルミ」イベント概要について、写真とともに、開催日時等について紹介	備北イルミ	カラー
50	あっちこっち三次(再放送)	株式会社三次ケーブルビジョン	11月10日	無料	「備北イルミ」について、11/7(土)の中の広場・ひばの里・花の広場の様子を紹介	備北イルミ	カラー
51	お好みワイド広島	NHK	11月12日	無料	「備北イルミ」について、中の広場から生中継し、紅葉とイルミネーションのコラボを紹介	備北イルミ	カラー
52	あっちこっち三次(再放送)	株式会社三次ケーブルビジョン	11月14日	無料	「備北イルミ」について、11/7(土)の中の広場・ひばの里・花の広場の様子を紹介	備北イルミ	カラー
53	あっちこっち三次(再放送)	株式会社三次ケーブルビジョン	11月15日	無料	「備北イルミ」について、11/7(土)の中の広場・ひばの里・花の広場の様子を紹介	備北イルミ	カラー
54	ケーブルかわらばん	株式会社三次ケーブルビジョン	11月23日	無料	「備北イルミ」について、11/7(土)の中の広場・ひばの里・花の広場の様子を紹介	備北イルミ	カラー
55	ケーブルかわらばん(再放送)	株式会社三次ケーブルビジョン	11月24日	無料	「備北イルミ」について、11/7(土)の中の広場・ひばの里・花の広場の様子を紹介	備北イルミ	カラー
56	ケーブルかわらばん(再放送)	株式会社三次ケーブルビジョン	11月25日	無料	「備北イルミ」について、11/7(土)の中の広場・ひばの里・花の広場の様子を紹介	備北イルミ	カラー
57	ケーブルかわらばん(再放送)	株式会社三次ケーブルビジョン	11月26日	無料	「備北イルミ」について、11/7(土)の中の広場・ひばの里・花の広場の様子を紹介	備北イルミ	カラー
58	ケーブルかわらばん(再放送)	株式会社三次ケーブルビジョン	11月27日	無料	「備北イルミ」について、11/7(土)の中の広場・ひばの里・花の広場の様子を紹介	備北イルミ	カラー
59	ケーブルかわらばん(再放送)	株式会社三次ケーブルビジョン	11月28日	無料	「備北イルミ」について、11/7(土)の中の広場・ひばの里・花の広場の様子を紹介	備北イルミ	カラー
60	ケーブルかわらばん(再放送)	株式会社三次ケーブルビジョン	11月29日	無料	「備北イルミ」について、11/7(土)の中の広場・ひばの里・花の広場の様子を紹介	備北イルミ	カラー
61	ひろおく便り	HTV	11月30日	無料	「備北イルミ」について、中の広場・ひばの里の様子をインタビューを交えて紹介	備北イルミ	カラー
62	おはようひろしま	NHK	12月14日	無料	季節の話題として、ひばの里 下の農家で開催しているわら細工体験(ミニリース、しめ縄づくり)の紹介	備北イルミ	カラー
63	みみよりライブ 5up!	HOME	12月18日	無料	「備北イルミ」点灯カウントダウン、中の広場及びひばの里の様子について、スタッフへのインタビューとともに紹介	備北イルミ	カラー
64	「いいね♡にいま どこいこ」	株式会社吉備ケーブルテレビ	12月21日	無料	「備北イルミ」について、花の広場を中心に開催の様子をスタッフのインタビューを交えて紹介	備北イルミ	カラー
65	「いいね♡にいま どこいこ」(再放送)	株式会社吉備ケーブルテレビ	12月22日	無料	「備北イルミ」について、花の広場を中心に開催の様子をスタッフのインタビューを交えて紹介	備北イルミ	カラー
66	「いいね♡にいま どこいこ」(再放送)	株式会社吉備ケーブルテレビ	12月23日	無料	「備北イルミ」について、花の広場を中心に開催の様子をスタッフのインタビューを交えて紹介	備北イルミ	カラー
67	おはようひろしま	NHK	1月12日	無料	つどいの里「とんど焼き」について		カラー
68	イマナマ!	RCC	1月12日	無料	ひばの里「手打ちそばづくり」について		カラー

■テレビ

No.	名称	発行所	年月	有料/無料	記載内容	イベント分類	単色/カラー
69	お好みワイドひろしま	NHK	1月13日	無料	「ひばの里」イルミネーションの様子と共に、イルミ製作過程及び開園に向けての公園スタッフの対応等について紹介	備北イルミ	カラー
70	あっちこっち三次	三次ケーブルビジョン	1月27日	無料	ひばの里「冬咲きぼたん展」について	冬咲きぼたん展	カラー
71	おはようひろしま	NHK	1月28日	無料	「第4回 自然観察会」について		カラー
72	あっちこっち三次(再放送)	三次ケーブルビジョン	1月28日	無料	ひばの里「冬咲きぼたん展」について	冬咲きぼたん展	カラー
73	イマナマ!	RCC	1月29日	無料	ひばの里「冬咲きぼたん展」について	冬咲きぼたん展	カラー
74	あっちこっち三次(再放送)	三次ケーブルビジョン	1月30日	無料	ひばの里「冬咲きぼたん展」について	冬咲きぼたん展	カラー
75	あっちこっち三次(再放送)	三次ケーブルビジョン	1月31日	無料	ひばの里「冬咲きぼたん展」について	冬咲きぼたん展	カラー
76	NNNストレイトニュース	HTV	2月6日	無料	「冬咲きぼたん展」について	冬咲きぼたん展	カラー
77	ANNニュース	HOME	2月7日	無料	「冬咲きぼたん展」について	冬咲きぼたん展	カラー
78	NHK NEWS	NHK	2月15日	無料	ひばの里「ほとぎづくり」について	冬咲きぼたん展	カラー
79	おはようひろしま	NHK	2月24日	無料	「冬咲きぼたん展」について	冬咲きぼたん展	カラー
80	ひろおく便り	HTV	3月15日	無料	「備北花ビクニック」イベント概要について	備北花ビクニック	カラー
81	あっちこっち三次	三次ケーブルビジョン	3月22日	無料	ひばの里神楽殿の「わら龍掛け替え」について、掛け替えの経緯や胴体制作体験、掛け替えの様子などを紹介	備北花ビクニック	カラー
82	あっちこっち三次(再放送)	三次ケーブルビジョン	3月23日	無料	ひばの里神楽殿の「わら龍掛け替え」について、掛け替えの経緯や胴体制作体験、掛け替えの様子などを紹介	備北花ビクニック	カラー
83	あっちこっち三次(再放送)	三次ケーブルビジョン	3月27日	無料	ひばの里神楽殿の「わら龍掛け替え」について、掛け替えの経緯や胴体制作体験、掛け替えの様子などを紹介	備北花ビクニック	カラー
84	あっちこっち三次(再放送)	三次ケーブルビジョン	3月28日	無料	ひばの里神楽殿の「わら龍掛け替え」について、掛け替えの経緯や胴体制作体験、掛け替えの様子などを紹介	備北花ビクニック	カラー
85	TSSライク!	TSS	3月29日	無料	「みのりの里 スイセン」他園内の開花情報について	備北花ビクニック	カラー

■ラジオ

No.	名称	発行所	年月	有料/無料	記載内容	イベント分類	単色/カラー
1	イブニング☆ディライト	FMIはつかいち	5月21日	無料	備北丘陵公園が14日から開園を再開したこと及び園内の現在の開花情報について	初夏の花物語	
2	昼なんじゃけん! 761	FMIはつかいち	6月18日	無料	公園の施設概要、園内の開花情報(ハナショウブ・ササユリ・アジサイ)、「カプトムシドーム」・「クワガタハウス」、ひばの里「セタ」について	初夏の花物語	
3	ごぜん様さま	RCC	7月21日	無料	カプトムシドームについて	備北夏まつり	
4	Tips	南海放送	9月25日	無料	「備北コスモスピクニック」、花の広場「コスモス」の開花状況、新型コロナウイルス感染症感染防止対策について	備北コスモスピクニック	
5	Veryカープ! RCCカープナイター	RCC	10月3日	有料	備北コスモスピクニック広告	備北コスモスピクニック	
6	近藤志保・俊山真美のDAYS!	HFM	11月3日	有料	「備北イルミ クリスマスツリーデコバトル」について、備北イルミイベント概要と共に各パーソナリティが飾り付けたツリーの概要について紹介	備北イルミ	
7	近藤志保・俊山真美のDAYS!	HFM	11月4日	有料	「備北イルミ クリスマスツリーデコバトル」について、備北イルミイベント概要と共に各パーソナリティが飾り付けたツリーの概要について紹介	備北イルミ	
8	京橋の杜	RCCラジオ	11月5日	無料	「備北イルミ」について、テーマや各エリアの概要等をスタッフが電話で出演し紹介	備北イルミ	
9	笹原綾乃・神原隆秀のGOOD JOG	HFM	11月5日	有料	「備北イルミ クリスマスツリーデコバトル」について、備北イルミイベント概要と共に各パーソナリティが飾り付けたツリーの概要について紹介	備北イルミ	
10	江本一真のゴッジ	HFM	11月5日	有料	「備北イルミ クリスマスツリーデコバトル」について、備北イルミイベント概要と共に各パーソナリティが飾り付けたツリーの概要について紹介	備北イルミ	
11	廣瀬桃子の皆実町マルシェ	HFM	11月6日	有料	「備北イルミ クリスマスツリーデコバトル」について、備北イルミイベント概要と共に各パーソナリティが飾り付けたツリーの概要について紹介	備北イルミ	
12	近藤志保・俊山真美のDAYS!	HFM	11月9日	有料	11/7に園内で行った「備北イルミ クリスマスツリーデコバトル」飾り付けの様子について紹介	備北イルミ	
13	近藤志保・俊山真美のDAYS!	HFM	11月10日	有料	11/7に園内で行った「備北イルミ クリスマスツリーデコバトル」飾り付けの様子について紹介	備北イルミ	

■ラジオ

No.	名称	発行所	年月	有料/無料	記載内容	イベント分類	単色/カラー
14	近藤志保・俊山真美のDAYS!	HFM	11月11日	有料	「備北イルミ クリスマスツリーデコバトル」について、備北イルミイベント概要と共に各パーソナリティが飾り付けたツリーの概要について紹介	備北イルミ	
15	近藤志保・俊山真美のDAYS!	HFM	11月12日	有料	「備北イルミ クリスマスツリーデコバトル」について、備北イルミイベント概要と共に各パーソナリティが飾り付けたツリーの概要について紹介	備北イルミ	
16	COZINESS	FM山口	11月16日	有料	備北イルミ告知について	備北イルミ	
17	近藤志保・俊山真美のDAYS!	HFM	11月17日	有料	備北イルミ告知について	備北イルミ	
18	近藤志保・俊山真美のDAYS!	HFM	11月23日	有料	「備北イルミ クリスマスツリーデコバトル」について、備北イルミイベント概要と共に各パーソナリティが飾り付けたツリーの概要について紹介	備北イルミ	
19	笹原綾乃・神原隆秀のGOOD JOG	HFM	11月23日	有料	備北イルミ告知について	備北イルミ	
20	GO-! EVENING!	FM山陰	11月23日	有料	備北イルミ告知について	備北イルミ	
21	Fresh Morning OKAYAMA	FM岡山	11月23日	有料	備北イルミ告知について	備北イルミ	
22	江本一真のゴッジ	HFM	11月25日	有料	備北イルミ告知について	備北イルミ	
23	近藤志保・俊山真美のDAYS!	HFM	11月25日	有料	備北イルミ告知について	備北イルミ	
24	イブニング☆デライト	FMはつかいち	11月26日	無料	「備北イルミ」について、テーマや各エリアの概要等をスタッフが電話で出演し紹介	備北イルミ	
25	廣瀬桃子の皆実町マルシェ	HFM	11月27日	有料	備北イルミ告知について	備北イルミ	
26	大窪シゲキの9ジラジ	HFM	11月30日	有料	備北イルミ告知について	備北イルミ	
27	笹原綾乃・神原隆秀のGOOD JOG	HFM	12月3日	有料	備北イルミ告知について	備北イルミ	
28	近藤志保・俊山真美のDAYS!	HFM	12月8日	有料	備北イルミ告知について	備北イルミ	
29	TWILIGHT PAVEMENT	FM岡山	12月8日	有料	備北イルミ告知について	備北イルミ	
30	江本一真のゴッジ	HFM	12月9日	有料	備北イルミ告知について	備北イルミ	
31	笹原綾乃・神原隆秀のGOOD JOG	HFM	12月10日	有料	備北イルミ告知について	備北イルミ	
32	HFMモーニングトピックス	HFM	12月14日	有料	備北イルミ告知について	備北イルミ	
33	GO-! EVENING!	FM山陰	12月14日	有料	備北イルミ告知について	備北イルミ	
34	PUREMorning	FM山口	12月14日	有料	備北イルミ告知について	備北イルミ	
35	笹原綾乃・神原隆秀のGOOD JOG	HFM	12月15日	有料	備北イルミ告知について	備北イルミ	
36	廣瀬桃子の皆実町マルシェ	HFM	12月18日	有料	備北イルミ告知について	備北イルミ	
37	京橋の杜	RCCラジオ	12月19日	無料	「備北イルミ」について、テーマや各エリアの概要等をスタッフが電話で出演し紹介	備北イルミ	
38	近藤志保・俊山真美のDAYS!	HFM	12月22日	有料	備北イルミ告知について	備北イルミ	
39	大窪シゲキの9ジラジ	HFM	12月23日	有料	備北イルミ告知について	備北イルミ	
40	HFMモーニングトピックス	HFM	12月25日	有料	備北イルミ告知について	備北イルミ	
41	WEEK縁どうび	株式会社エフエムいずも	3月6日	無料	「備北花ビクニック」期間中の主なイベントについて	備北花ビクニック	

■雑誌・情報誌

No.	名称	発行所	年月	有料/無料	記載内容	イベント分類	単色/カラー
1	「関西・中国・四国じゃらん」2020年5月号	株式会社リクルート	4月1日	無料	備北丘陵公園の施設概要及び「ネモフィラ」・「ハナシヨウブ」について		カラー
2	Cappemam 4月号	Lupine	4月5日	無料	「備北花ビクニック」・「初夏の花物語」について	備北花ビクニック 初夏の花物語	カラー
3	広報しよばら 4月号	庄原市行政管理課	4月6日	無料	「備北花ビクニック」について	備北花ビクニック	単色
4	Workin Free	株式会社ワーキンプランニング	4月20日	無料	「備北花ビクニック」について	備北花ビクニック	カラー
5	ママンパール no.53	株式会社トマトコーポレーション	4月20日	無料	「備北花ビクニック」・「初夏の花物語」について	備北花ビクニック 初夏の花物語	カラー

■雑誌・情報誌

No.	名称	発行所	年月	有料/無料	記載内容	イベント分類	単色/カラー
6	タウン情報おかやま	株式会社ビザビ	4月25日	無料	「備北花ピクニック」について	備北花ピクニック	カラー
7	岡山県北タウン情報誌JAKEN	株式会社スタジオア・ビアント	4月30日	無料	備北丘陵公園の施設概要及び「備北花ピクニック」について	備北花ピクニック	カラー
8	「関西・中国・四国じゃらん」2020年6月号	株式会社リクルート	5月1日	無料	備北丘陵公園の施設概要及び「ネモフィラ」「ハナショウブ」について	備北花ピクニック 初夏の花物語	カラー
9	備北のかがやき	備北観光ネットワーク協議会	5月1日	有料	「備北花ピクニック」「初夏の花物語」について	備北花ピクニック 初夏の花物語	カラー
10	広報しようばら5月号	庄原市行政管理課	5月7日	無料	「初夏の花物語」について	初夏の花物語	単色
11	庄原商工会議所報 躍	庄原商工会議所	5月24日	無料	表紙にひばの里「田植え」の様子の写真が使用される	初夏の花物語	単色
12	ひろしま はなのわ2020 周遊ガイドブック 夏号	第37回全国都市緑化ひろしまフェア実行委員会事務局	6月1日	無料	『ひろしまはなのわ2020』協賛会場として、「初夏の花物語」「備北夏まつり」期間中のイベントの紹介	初夏の花物語 備北夏まつり	カラー
13	FunFANFun 夏号	株式会社ガリバープロダクツ	6月5日	無料	「備北夏まつり」概要及び「水遊びコーナー(ビクリシャワーなど)」について	備北夏まつり	カラー
14	広報しようばら 6月号	庄原市行政管理課	6月5日	無料	「初夏の花物語」について	初夏の花物語	単色
15	めぐりて vol.2	めぐりてWORKS	6月13日	無料	三次市内で活躍する人として、備北公園スタッフが特集記事に掲載される		カラー
16	まっぶる おいしい道の駅ドライブ 中国・四国	株式会社昭文社	6月22日	無料	備北丘陵公園の施設概要の紹介		カラー
17	TJHiroshima7月号	株式会社アドブレックス	6月25日	無料	『ひろしまはなのわ2020』協賛会場の一つとして、備北丘陵公園の施設概要の紹介	備北夏まつり	カラー
18	中国やまなみ街道沿線等魅力めぐりMAP 夏～秋号	尾道松江線等沿線ネットワーク会議	6月27日	無料	備北丘陵公園の施設概要の紹介及び「備北夏まつり」「備北コスモスピクニック」「備北イルミ」について	備北夏まつり 備北コスモスピクニック 備北イルミ	カラー
19	都市緑化技術 No.112	公益財団法人都市緑化機構	6月30日	無料	『ひろしまはなのわ2020』協賛会場の一つとして、備北丘陵公園の施設概要の紹介		カラー
20	ひろしま県民だより vol.361	広島県総務局ブランド・コミュニケーション戦略チーム	7月1日	無料	『ひろしまはなのわ2020』協賛会場の一つとして、備北丘陵公園の施設名の紹介		カラー
21	プレスネット	株式会社プレスネット	7月2日	無料	「初夏の花物語」について	初夏の花物語	カラー
22	リビングひろしま	広島リビング新聞社	7月3日	無料	「備北夏まつり」イベント概要及び花の情報について	備北夏まつり	カラー
23	マンパール no.54	株式会社トマトコーポレーション	7月5日	無料	「備北夏まつり」イベント概要について	備北夏まつり	カラー
24	広報しようばら7月号	庄原市行政管理課	7月6日	無料	「備北夏まつり」について	備北夏まつり	単色
25	ウイנק8月号	株式会社アスコン	7月23日	無料	「備北夏まつり」イベント概要について	備北夏まつり	カラー
26	月刊くれえばん	株式会社SAメディアラボ	7月25日	無料	「備北夏まつり」イベント概要について	備北夏まつり	カラー
27	プレスネット	株式会社プレスネット	7月30日	無料	「備北夏まつり」イベント概要について	備北夏まつり	カラー
28	倶楽部Q vol81	休暇村帝釈峡	8月1日	無料	「備北コスモスピクニック」について	備北コスモスピクニック	カラー
29	WorkinFree	株式会社ワーキンプランニング	8月3日	無料	「備北夏まつり」について	備北夏まつり	カラー
30	広報しようばら8月号	庄原市行政管理課	8月5日	無料	「備北夏まつり」について	備北夏まつり	単色
31	ひろしま はなのわ2020 周遊ガイドブック 秋号	第37回全国都市緑化ひろしまフェア実行委員会事務局	8月7日	無料	『ひろしまはなのわ2020』協賛会場として、「備北コスモスピクニック」期間中のイベントの紹介	備北コスモスピクニック	カラー
32	呉市政だより	呉市役所 産業部観光振興課	8月10日	無料	備北夏まつりについて	備北夏まつり	単色
33	庄原商工会議所報 躍 8月号	庄原商工会議所	8月25日	無料	表紙にみのりの里「タイタンピカス」の写真が施設名とともに紹介される	備北夏まつり	カラー
34	西Navi9月号	(株)JR西日本コミュニケーションズ	8月25日	無料	「備北コスモスピクニック」について	備北コスモスピクニック	カラー
35	TJHiroshima 9月号	株式会社アドブレックス	8月25日	無料	「備北コスモスピクニック」について	備北コスモスピクニック	カラー
36	月刊「公論」9月号	株式会社財界通信社	9月1日	無料	「備北コスモスピクニック」について	備北コスモスピクニック	単色
37	備北のかがやき 秋・冬号	備北観光ネットワーク協議会	9月4日	有料	「備北コスモスピクニック」「備北イルミ」「備北花ピクニック」について	備北コスモスピクニック 備北イルミ 備北花ピクニック	カラー
38	広報しようばら9月号	庄原市行政管理課	9月4日	無料	「備北コスモスピクニック」について	備北コスモスピクニック	単色
39	マンパール no.55	株式会社トマトコーポレーション	9月5日	無料	「備北コスモスピクニック」について	備北コスモスピクニック	カラー
40	リビングひろしま	広島リビング新聞社	9月18日	無料	「森で遊ぼう」特集内にて、林間アスレチックについて掲載される		カラー

■雑誌・情報誌

No.	名称	発行所	年月	有料/無料	記載内容	イベント分類	単色/カラー
41	Wink広島10月号	株式会社アスコ	9月23日	無料	「備北コスモスピクニック」について	備北コスモスピクニック	カラー
42	「別冊 旅の手帖 せとうち広島」	交通新聞社	9月28日	無料	「備北コスモスピクニック」について	備北コスモスピクニック	カラー
43	WorkinFree	株式会社ワーキングプランニング	9月28日	無料	「備北コスモスピクニック」について	備北コスモスピクニック	カラー
44	「関西・中国・四国じゃらん」2020年11月号	株式会社リクルート	10月1日	無料	備北丘陵公園のグラウンド・ゴルフ、屋外遊具等の情報について		カラー
45	JAF Mate10月号	(株)JAFメディアワークス	10月1日	無料	備北丘陵公園の施設概要の紹介		カラー
46	MAZDA MX-30 アクセサリーカタログ	マツダ株式会社	10月1日	無料	撮影ロケ地として、備北丘陵公園の施設名が記載される		カラー
47	ひろしま県民だより vol.362	広島県総務局ブランド・コミュニケーション戦略チーム	10月1日	無料	『ひろしまはなのわ2020』協賛会場の一つとして、備北丘陵公園の施設名の紹介		カラー
48	広報しようばら10月号	庄原市行政管理課	10月5日	無料	備北コスモスピクニックについて	備北コスモスピクニック	単色
49	Cappemam 10月号	Lupine	10月5日	無料	「備北コスモスピクニック」・「備北イルミ」イベント概要及び公園キャラクターいばお・きゆうをモチーフにした折り紙の折り方について紹介	備北コスモスピクニック 備北イルミ	カラー
50	SETOUCHI MINKA	株式会社KG情報	10月18日	無料	備北丘陵公園の施設概要の紹介		カラー
51	「関西・中国・四国じゃらん」2020年12月号	株式会社リクルート	10月30日	無料	「備北イルミ」イベント概要について	備北イルミ	カラー
52	倶楽部Q82号	休暇村帝釈峡	11月1日	無料	「備北イルミ」イベント概要について	備北イルミ	カラー
53	広報しようばら11月号	庄原市行政管理課	11月5日	無料	「備北イルミ」について	備北イルミ	単色
54	ママンパール no.56	株式会社トマトコーポレーション	11月5日	無料	「備北イルミ」イベント概要について	備北イルミ	カラー
55	絶景イルミネーション&ナイトアミューズメントびあ	びあ株式会社	11月6日	無料	「備北イルミ」イベント概要及び『ライトアップ夜景遺産』の一つとして掲載	備北イルミ	カラー
56	リビングひろしま	広島リビング新聞社	11月20日	無料	イルミネーション特集記事内にて、「備北イルミ」イベント概要掲載	備北イルミ	カラー
57	Wink12月号 広島版	株式会社アスコ	11月23日	無料	イルミネーション特集記事内にて、「備北イルミ」イベント概要掲載	備北イルミ	カラー
58	別冊 ドライブ日和	株式会社ビザビ	11月25日	無料	備北丘陵公園の施設概要について		カラー
59	Wink12月号 福山・備後版	株式会社アスコ	11月25日	無料	イルミネーション特集記事内にて、「備北イルミ」イベント概要掲載	備北イルミ	カラー
60	ホットペッパー12月号	株式会社メディアハウスクリエイション	11月27日	無料	イルミネーション特集記事内にて、「備北イルミ」イベント概要掲載	備北イルミ	カラー
61	岡山県北タウン情報誌 JAKEN 12月号	株式会社スタジオア・ビアント	12月1日	無料	「備北イルミ」イベント概要について	備北イルミ	カラー
62	くるまでぐるりん ひろしまね	広島県・島根県観光連携協議会	12月1日	無料	備北丘陵公園の施設概要の紹介		カラー
63	プレスネット	株式会社プレスネット	12月3日	無料	「備北イルミ」イベント概要について	備北イルミ	カラー
64	あんふあん 1月号	広島リビング新聞社	12月4日	無料	「備北イルミ」イベント概要について	備北イルミ	カラー
65	広報しようばら12月号	庄原市行政管理課	12月4日	無料	「備北イルミ」について	備北イルミ	単色
66	FunFANFun 冬号	株式会社ガリバープロダクツ	12月5日	無料	「備北イルミ」イベント概要について	備北イルミ	カラー
67	絶景イルミネーション&ナイトアミューズメントびあ日本夜景遺産	びあ株式会社	12月10日	無料	「備北イルミ」イベント概要及び『ライトアップ夜景遺産』の一つとして掲載	備北イルミ	カラー
68	Japan Walker@HK1月号	株式会社KADOKAWA	12月15日	無料	香港向け雑誌のイルミネーション特集記事内にて、「備北イルミ」について紹介	備北イルミ	カラー
69	中国やまなみ街道沿線等魅力めぐりMAP 2020年冬～2021年春号	尾道松江線等沿線ネットワーク会議	12月23日	無料	備北丘陵公園の施設概要の紹介及び「備北イルミ」イベント概要について	備北イルミ	カラー
70	西Navi 1月号	京阪神エルマガジン社	12月25日	無料	「冬咲きぼたん展」イベント概要について	冬咲きぼたん展	カラー
71	月刊くれえばん 1月号	株式会社SAメディアラボ	12月25日	無料	「備北イルミ」イベント概要について	備北イルミ	カラー
72	「関西・中国・四国じゃらん」2021年2月号	株式会社リクルート	12月28日	無料	「冬咲きぼたん展」イベント概要について	冬咲きぼたん展	カラー
73	出光カード会員様向け情報誌MOCO	出光クレジット株式会社	1月1日	無料	「冬咲きぼたん展」イベント概要について	冬咲きぼたん展	カラー
74	Cappemam 1月号	Lupine	1月5日	無料	「備北イルミ」・「冬咲きぼたん展」・「備北花ピクニック」イベント概要について	備北イルミ 冬咲きぼたん展 備北花ピクニック	カラー
75	広報しようばら1月号	庄原市行政管理課	1月5日	無料	「冬咲きぼたん展」について	冬咲きぼたん展	単色
76	おもと会ニュース冬号Vol.83	広島信用金庫	1月20日	無料	みのりの里「スイセンガーデン」について	備北花ピクニック	カラー

■雑誌・情報誌

No.	名称	発行所	年月	有料/無料	記載内容	イベント分類	単色/カラー
77	TJHiroshima 2月号	株式会社アドブックス	1月25日	無料	広島県・島根県内の観光スポット紹介記事にて、備北丘陵公園の施設概要の紹介		カラー
78	Wendy広島	合人社グループ	2月1日	無料	読者の写真コーナーにて、「備北イルミ」の写真が掲載される	備北イルミ	カラー
79	広島県観光ガイドマップ 広島県の宝	広島県観光連盟	2月1日	無料	備北丘陵公園の施設概要について		カラー
80	広報しようばら2月号	庄原市行政管理課	2月5日	無料	「冬咲きぼたん展」について	冬咲きぼたん展	単色
81	マンパール	株式会社トマトコーポレーション	2月5日	無料	「備北花ビクニック」について	備北花ビクニック	カラー
82	まっふるドライブ中国・四国'22	昭文社	2月15日	無料	備北丘陵公園の施設概要について		カラー
83	るるぶ情報版『こどもとあそぼ！中国四国』	株式会社JTBパブリッシング	2月15日	無料	備北丘陵公園の施設概要及び備北オートビレッジ施設概要について		カラー
84	第37回全国都市緑化ひろしまフェアひろしまはなのわ2020 公式記録	第37回全国都市緑化ひろしまフェア実行委員会事務局	2月25日	無料	『ひろしまはなのわ2020』協賛会場の一つとして、備北丘陵公園で期間中に行ったイベント等について掲載	備北花ビクニック 初夏の花物語 備北夏まつり 備北コスモスビクニック 備北イルミ	カラー
85	HIROMAMA vol.2	JA共済連広島	2月25日	無料	「備北花ビクニック」について	備北花ビクニック	カラー
86	関西・中国・四国じゃらん 4・5月号	株式会社リクルート	3月1日	無料	全国のネモフィラの名所紹介ページにて、みのりの里 ビクニック広場の「ネモフィラ」について紹介される	備北花ビクニック	カラー
87	DePOLA No.54	全国過疎地域自立促進連盟	3月5日	無料	「森の楽校」ボランティア活動の様子について		カラー
88	FunFANFun 春号	株式会社ガリバープロダクツ	3月5日	無料	「備北花ビクニック」イベント概要及び備北丘陵公園の施設概要について	備北花ビクニック	カラー
89	広報しようばら3月号	庄原市行政管理課	3月5日	無料	「備北花ビクニック」について	備北花ビクニック	単色
90	大人の日帰り旅 中国四国2022	株式会社JTBパブリッシング	3月10日	無料	備北丘陵公園の施設概要及び「備北コスモスビクニック」コスモスについて	備北コスモスビクニック	カラー
91	道の駅 旅案内 春号	中国「道の駅」連絡会	3月20日	有料	「備北花ビクニック」広告及び「道の駅グルメフェア」について	備北花ビクニック	カラー
92	ウイंक4月号 広島版	株式会社アスコン	3月23日	無料	「備北花ビクニック」イベント概要について	備北花ビクニック	カラー
93	月刊くれえばん 4月号	株式会社SAメディアラボ	3月25日	無料	「備北花ビクニック」イベント概要について	備北花ビクニック	カラー
94	ウイंक4月号 備後版	株式会社アスコン	3月25日	無料	「備北花ビクニック」イベント概要について	備北花ビクニック	カラー
95	SHOBARA TRIP&STAYS	(一社)庄原観光推進機構	3月29日	無料	備北丘陵公園の施設概要について	備北花ビクニック	カラー
96	広島さんぽ	広島県観光連盟	3月29日	無料	「備北花ビクニック」イベント概要について	備北花ビクニック	カラー

■その他

No.	名称	発行所	年月	有料/無料	記載内容	イベント分類	単色/カラー
1	休暇村帝釈峡「冬の観光マップ」	休暇村帝釈峡	12月1日	無料	休暇村帝釈峡付近で開催される冬のイベントの一つとして「備北イルミ」が掲載される	備北イルミ	カラー
2	NEXCO西日本2021年カレンダー	NEXCO西日本グループ	12月8日	無料	2021年12月のカレンダーに、「備北イルミ」の写真が掲載される	備北イルミ	カラー

■WEB

No.	名称	発行所	年月	有料/無料	記載内容	イベント分類	単色/カラー
1	旅やか広島	株式会社ラシン	4月11日	無料	「備北花ビクニック」イベント概要について	備北花ビクニック	カラー
2	旅やか広島	株式会社ラシン	4月18日	無料	新型コロナウイルス感染症の感染拡大防止のため、4/18(土)より全面閉園していることについて	備北花ビクニック	カラー
3	ペコマガ	株式会社ベコト	4月21日	有料	「備北花ビクニック」イベント概要について	備北花ビクニック	カラー
4	ペコマガ	株式会社ベコト	4月21日	有料	みのりの里 スイセンガーデン「スイセン」及びつどいの里「桜」について	備北花ビクニック	カラー
5	食ベタインジャー	DiamondLife 合同会社	6月14日	無料	クワガタハウスについて	初夏の花物語	カラー
6	食ベタインジャー	DiamondLife 合同会社	6月16日	無料	広島県内のアジサイ特集記事内で、ひばの里「アジサイ」について掲載される	初夏の花物語	カラー
7	ペコマガ	株式会社ベコト	7月17日	有料	「備北夏まつり」イベント概要について	備北夏まつり	カラー
8	ペコマガ	株式会社ベコト	7月17日	有料	「備北夏まつり」カナディアンカヌー他アクティビティの紹介	備北夏まつり	カラー
9	ペコマガ	株式会社ベコト	7月17日	有料	「備北夏まつり」ひばの里体験イベントの紹介	備北夏まつり	カラー



WEB

No.	名称	発行所	年月	有料/無料	記載内容	イベント分類	単色/カラー
10	Travel Note	株式会社CrowdLab	8月7日	無料	備北丘陵公園の概要について		カラー
11	食ベタインジャー	DiamondLife 合同会社	8月11日	無料	ひまわり・ヒゴタイ咲き始めについて	備北夏まつり	カラー
12	カンパイ！広島県！牡蠣ノグダム	広島県商工労働局 観光課	8月18日	無料	備北夏まつりについて	備北夏まつり	カラー
13	ベコマガ	株式会社ベコト	9月23日	有料	「備北コスモスピクニック」イベント概要について	備北コスモスピクニック	カラー
14	ベコマガ	株式会社ベコト	9月23日	有料	神楽の楽しみ方の紹介記事の中で、備北丘陵公園の「秋の神楽」が紹介される	備北コスモスピクニック	カラー
15	ベコマガ	株式会社ベコト	9月23日	有料	「備北コスモスピクニック」コスモスについて	備北コスモスピクニック	カラー
16	ベコマガ	株式会社ベコト	9月23日	有料	「備北コスモスピクニック」期間中開催の体験イベントレポートについて	備北コスモスピクニック	カラー
17	食ベタインジャー	DiamondLife 合同会社	9月26日	無料	コスモス咲き始めについて	備北コスモスピクニック	カラー
18	食ベタインジャー	DiamondLife 合同会社	10月6日	有料	「NAVA-1フェスタ」について	備北コスモスピクニック	カラー
19	ベコマガ	株式会社ベコト	10月20日	有料	備北丘陵公園とベコマガの新商品開発の様子について	備北イルミ	カラー
20	ベコマガ	株式会社ベコト	10月25日	有料	「コスモスの切り花体験」体験の様子について	備北コスモスピクニック	カラー
21	ベコマガ	株式会社ベコト	10月30日	無料	里山の駅 庄原 ふらり施設概要について		カラー
22	食ベタインジャー	DiamondLife 合同会社	11月1日	無料	「備北イルミ」花の広場に新たにミラーボール・装飾エリアが登場することについて	備北イルミ	カラー
23	ベコマガ	株式会社ベコト	11月14日	有料	「備北イルミ」イベント情報について紹介	備北イルミ	カラー
24	ベコマガ	株式会社ベコト	11月14日	有料	「備北イルミ」撮影術について紹介	備北イルミ	カラー
25	ベコマガ	株式会社ベコト	11月14日	有料	「備北イルミ」花火や期間中の飲食情報について掲載	備北イルミ	カラー
26	ウェザーニュース	株式会社ウェザー ニュース	11月17日	無料	イルミネーション特集記事にて、「備北イルミ」イベント概要掲載	備北イルミ	カラー
27	ひろしま子育て情報 pikabu	株式会社peekaboo	12月4日	有料	「備北イルミ」イベント情報について紹介	備北イルミ	カラー
28	休暇村帝釈峡 「イルミネーション特集」	休暇村協会	12月5日	無料	全国の休暇村付近で開催しているイルミネーションイベント会場の1つとして「備北イルミ」が紹介される	備北イルミ	カラー
29	食ベタインジャー	DiamondLife 合同会社	12月19日	無料	東寿園福祉作業所が制作した「カーブ土鈴（広島東洋カープのユニフォームデザインの東城土鈴）」の販売所の1つとして、備北丘陵公園の記事		カラー
30	食ベタインジャー	DiamondLife 合同会社	1月5日	無料	備後庄原駅に新たに設置された「カーブモニュメント」について、一部モニュメントが過去に備北丘陵公園に展示されていたことを紹介		カラー
31	食ベタインジャー	DiamondLife 合同会社	1月10日	無料	ひばの里「わら龍」掛け替えについて		カラー
32	食ベタインジャー	DiamondLife 合同会社	2月20日	無料	冬キャンプ・コテージ特集内にて「備北オートビレッジ」の紹介		カラー
33	食ベタインジャー	DiamondLife 合同会社	2月24日	無料	庄原市内のビジネスホテル紹介記事にて、周辺の観光施設として備北丘陵公園の紹介		カラー
34	ベコマガ	株式会社ベコト	3月12日	有料	「備北花ピクニック」イベント概要及びみみのり 里 スイセンガーデンなどを紹介	備北花ピクニック	カラー
35	食ベタインジャー	DiamondLife 合同会社	3月16日	無料	日帰りバスツアー「スイセンを見に行こう！」について	備北花ピクニック	カラー
36	食ベタインジャー	DiamondLife 合同会社	3月29日	無料	「道の駅グルメフェア」について	備北花ピクニック	カラー

■新聞

No.	名称	発行所	年月	有料/無料	記載内容	イベント分類	単色/カラー
1	中国新聞	中国新聞	4月3日	無料	「備北花ピクニック」イベント概要について	備北花ピクニック	単色
2	中国新聞	中国新聞	4月6日	無料	みのりの里「スイセン」見頃について	備北花ピクニック	カラー
3	中国新聞	中国新聞	4月7日	無料	グラウンド・ゴルフ会場		単色
4	中国新聞SELECT	中国新聞	4月8日	無料	読者の写真コーナーにて、「冬咲きぼたん展」の写真が掲載される	冬咲きぼたん展	カラー
5	中国新聞	中国新聞	4月15日	無料	グラウンド・ゴルフ会場		単色
6	中国新聞	中国新聞	4月16日	無料	3/28(日)「びほく紙芝居まつり」の様子について	備北花ピクニック	カラー
7	山陽新聞	山陽新聞	4月18日	無料	花の広場で「アイランドポピー」「チューリップ」が見頃を迎えていることについて	備北花ピクニック	カラー
8	中国新聞	中国新聞	4月22日	無料	グラウンド・ゴルフ会場		単色
9	読売新聞	読売新聞	4月22日	無料	花の広場「チューリップ」見頃について	備北花ピクニック	カラー
10	読売新聞	読売新聞	4月23日	無料	「道の駅グルメフェア」イベント概要について	備北花ピクニック	単色
11	毎日新聞	毎日新聞	4月23日	無料	「備北花ピクニック」イベント概要について	備北花ピクニック	単色
12	中国新聞	中国新聞	4月25日	無料	大芝生広場「道の駅グルメフェア」について	備北花ピクニック	カラー
13	中国新聞	中国新聞	4月28日	無料	グラウンド・ゴルフ会場		単色
14	中国新聞SELECT	中国新聞	5月4日	無料	レンタカー利用促進に関する記事の中で、自動車を利用した目的地の観光施設の1つとして、備北丘陵公園の記載		カラー
15	読売新聞	読売新聞	5月7日	無料	みのりの里 ピクニック広場「ネモフィラ」見頃について	備北花ピクニック	カラー
16	中国新聞	中国新聞	5月14日	無料	グラウンド・ゴルフ会場		単色
17	中国新聞	中国新聞	5月15日	無料	2021年度「里山の駅 庄原 ふらり」事業計画について		単色
18	中国新聞	中国新聞	5月18日	無料	緊急事態宣言の発令に伴い、備北丘陵公園が5月31日まで臨時休園を決定したことについて		単色
19	読売新聞 ひろしま県民情報	読売新聞	5月19日	無料	グラウンド・ゴルフ会場		単色
20	中国新聞	中国新聞	6月9日	無料	グラウンド・ゴルフ会場		単色
21	中国新聞	中国新聞	6月22日	無料	広島県の緊急事態宣言解除に伴い県北の公共施設が営業を再開したことについて		単色
22	山陽新聞	山陽新聞	6月30日	無料	「備北夏まつり」イベント概要について	備北夏まつり	単色
23	中国新聞	中国新聞	7月3日	無料	グラウンド・ゴルフ会場		単色
24	読売新聞	読売新聞	7月6日	無料	ひばの里七夕行事「ミニ七夕づくり」について	初夏の花物語	単色
25	中国新聞	中国新聞	7月11日	無料	ひろしま「山の日」県民の集いのイベント会場の一つとして紹介		単色
26	読売新聞	読売新聞	7月15日	無料	保育所プログラム「カブトムシ・クワガタムシ観察会」について	備北夏まつり	単色
27	山陽新聞	山陽新聞	7月16日	無料	「備北夏まつり」イベント概要について	備北夏まつり	単色
28	中国新聞	中国新聞	7月16日	無料	グラウンド・ゴルフ会場		単色
29	中国新聞	中国新聞	7月17日	無料	グラウンド・ゴルフ会場		単色
30	中国新聞	中国新聞	7月19日	無料	保育所プログラム「カブトムシ・クワガタムシ観察会」について	備北夏まつり	カラー
31	中国新聞	中国新聞	7月23日	無料	「ナイトシアター&夕涼みマルシェ」について	備北夏まつり	単色
32	読売新聞	読売新聞	7月30日	無料	「ナイトシアター&夕涼みマルシェ」イベント概要について	備北夏まつり	単色
33	山陽新聞	山陽新聞	7月30日	無料	「備北夏まつり」イベント概要について	備北夏まつり	単色
34	中国新聞	中国新聞	7月31日	無料	吉賀町の保育所で行ったライトアップイベントにて、備北公園から貸し出したイルミネーションを展示していることについて	備北夏まつり	単色
35	中国新聞SELECT	中国新聞	8月4日	無料	おでかけナビにて「備北夏まつり」イベント概要について掲載	備北夏まつり	単色

■新聞

No.	名称	発行所	年月	有料/無料	記載内容	イベント分類	単色/カラー
36	読売新聞	読売新聞	8月5日	無料	みのりの里 タイタンピカスについて	備北夏まつり	単色
37	中国新聞	中国新聞	8月8日	無料	「夕涼みマルシェ」中止について	備北夏まつり	単色
38	山陽新聞	山陽新聞	8月13日	無料	「備北夏まつり」イベント概要について	備北夏まつり	単色
39	読売新聞	読売新聞	8月13日	無料	「パラリンピック採火式」について	備北夏まつり	カラー
40	中国新聞	中国新聞	8月13日	無料	「パラリンピック採火式」について	備北夏まつり	カラー
41	読売新聞	読売新聞	8月20日	無料	「備北夏まつり」イベント概要について	備北夏まつり	単色
42	中国新聞	中国新聞	8月20日	無料	グラウンド・ゴルフ会場		単色
43	中国新聞	中国新聞	8月26日	無料	グラウンド・ゴルフ会場		単色
44	中国新聞	中国新聞	8月27日	無料	緊急事態宣言発令に伴う備北丘陵公園の臨時休園について		単色
45	読売新聞	読売新聞	8月27日	無料	緊急事態宣言発令に伴う備北丘陵公園の臨時休園について		単色
46	中国新聞	中国新聞	8月28日	無料	広島県への緊急事態宣言発令に伴い休業した施設の1つとして、備北丘陵公園の記載		単色
47	山陽新聞	山陽新聞	8月31日	無料	「備北コスモスピクニック」イベント概要について	備北コスモスピクニック	単色
48	中国新聞	中国新聞	9月16日	無料	グラウンド・ゴルフ会場		単色
49	中国新聞	中国新聞	9月29日	無料	グラウンド・ゴルフ会場		単色
50	山陽新聞	山陽新聞	9月30日	無料	「備北コスモスピクニック」イベント概要について	備北コスモスピクニック	単色
51	毎日新聞	毎日新聞	10月7日	無料	広島県内で「きのこ観察会」を10月10日に行う施設の1つとして、備北丘陵公園の「NAVA-1フェスタ」を紹介	備北コスモスピクニック	単色
52	読売新聞	読売新聞	10月8日	無料	「NAVA-1フェスタ」イベント概要について	備北コスモスピクニック	単色
53	中国新聞	中国新聞	10月9日	無料	庄原DMOのレンタサイクル事業開始について		カラー
54	山陽新聞	山陽新聞	10月9日	無料	「備北コスモスピクニック」イベント概要について	備北コスモスピクニック	単色
55	中国新聞	中国新聞	10月10日	無料	菫山街道会場で開催するイベントの1つとして「NAVA-1フェスタ」の紹介	備北コスモスピクニック	カラー
56	山陽新聞	山陽新聞	10月14日	無料	花の広場「コスモス」見頃について	備北コスモスピクニック	カラー
57	中国新聞	中国新聞	10月16日	無料	花の広場「コスモス」見頃について	備北コスモスピクニック	カラー
58	読売新聞	読売新聞	10月18日	無料	花の広場「コスモス」見頃について	備北コスモスピクニック	単色
59	中国新聞	中国新聞	10月22日	無料	「庄原花のまち応援隊」紹介記事の中で、庄原市内の花に親しむ文化・地域活動を促進させた施設の1つとして、備北丘陵公園が記載される		カラー
60	山陽新聞	山陽新聞	10月24日	無料	「備北もんマルシェ・なみかマルシェ」開催について		カラー
61	中国新聞	中国新聞	10月27日	無料	「備北もんマルシェ・なみかマルシェ」開催について		単色
62	中国新聞	中国新聞	10月30日	有料	「備北イルミ」広告掲載	備北イルミ	カラー
63	山陽新聞	山陽新聞	10月31日	無料	「備北イルミ」イベント概要について	備北イルミ	単色
64	中国新聞	中国新聞	11月6日	無料	「備北イルミ」記者説明会の様子と共に6日からのイベント開催について紹介	備北イルミ	カラー
65	読売新聞	読売新聞	11月6日	無料	「備北イルミ」記者説明会の様子と共に6日からのイベント開催について紹介	備北イルミ	単色
66	山陰中央新報	山陰中央新報社	11月6日	無料	「備北イルミ」記者説明会の様子と共に6日からのイベント開催について紹介、電動キックボードの貸出しを試行的に始めたことについて	備北イルミ	カラー
67	中国新聞	中国新聞	11月16日	無料	グラウンド・ゴルフ会場		単色
68	中国新聞	中国新聞	11月19日	無料	「庄原里山うまいもんマルシェ」開催について	備北イルミ	単色
69	山陽新聞	山陽新聞	11月19日	無料	「備北イルミ」イベント概要について	備北イルミ	単色
70	中国新聞	中国新聞	11月23日	無料	グラウンド・ゴルフ会場		単色
71	聖教新聞	聖教新聞社	11月23日	無料	「備北イルミ」イベント概要について	備北イルミ	単色
72	読売新聞(ひろしま県民情報)	読売新聞	11月24日	無料	「備北イルミ」イベント概要について	備北イルミ	カラー

■新聞

No.	名称	発行所	年月	有料/無料	記載内容	イベント分類	単色/カラー
73	中国新聞	中国新聞	11月25日	無料	グラウンド・ゴルフ会場		単色
74	山陽新聞	山陽新聞	11月26日	無料	「備北イルミ」イベント概要について	備北イルミ	単色
75	山陽新聞	山陽新聞	11月30日	無料	「備北イルミ」イベント概要について	備北イルミ	単色
76	山陽新聞	山陽新聞	12月3日	無料	「備北イルミ」イベント概要について	備北イルミ	単色
77	朝日新聞	朝日新聞	12月4日	無料	「備北イルミ」イベント概要について	備北イルミ	単色
78	中国新聞	中国新聞	12月7日	無料	グラウンド・ゴルフ会場	備北イルミ	単色
79	中国新聞	中国新聞	12月8日	無料	グラウンド・ゴルフ会場	備北イルミ	単色
80	中国新聞	中国新聞	12月15日	無料	グラウンド・ゴルフ会場	備北イルミ	単色
81	中国新聞	中国新聞	12月25日	無料	グラウンド・ゴルフ会場	備北イルミ	単色
82	朝日新聞	朝日新聞	12月25日	無料	ひばの里「新春餅つき」について	備北イルミ	単色
83	中国新聞	中国新聞	12月31日	無料	ひばの里「新春餅つき」について	備北イルミ	単色
84	読売新聞	読売新聞	12月31日	無料	ひばの里「新春餅つき・七草粥のおもてなし」イベント概要について	備北イルミ	単色
85	山陽新聞	山陽新聞	12月31日	無料	「備北イルミ」・「冬咲きぼたん展」イベント概要について	備北イルミ	単色
86	山陽新聞	山陽新聞	1月5日	無料	「備北イルミ」開催の様子について	備北イルミ	カラー
87	読売新聞	読売新聞	1月11日	無料	新春行事「とんど焼き」について	備北イルミ	単色
88	山陽新聞	山陽新聞	1月21日	無料	「冬咲きぼたん展」イベント概要について	冬咲きぼたん展	単色
89	中国新聞	中国新聞	1月22日	無料	庄原青年会議所(JC)と庄原格致高等学校生徒の連携による国兼池PR動画の製作・配信について		カラー
90	山陰中央新報	山陰中央新報社	1月23日	無料	「冬咲きぼたん展」について	冬咲きぼたん展	カラー
91	山陽新聞	山陽新聞	1月28日	無料	「冬咲きぼたん展」イベント概要について	冬咲きぼたん展	単色
92	山陽新聞	山陽新聞	1月31日	無料	「冬咲きぼたん展」イベント概要について	冬咲きぼたん展	単色
93	読売新聞	読売新聞	2月4日	無料	「ひな人形飾り・三次人形の展示」について	冬咲きぼたん展	単色
94	山陽新聞	山陽新聞	2月4日	無料	「冬咲きぼたん展」イベント概要について	冬咲きぼたん展	単色
95	読売新聞	読売新聞	2月7日	無料	「冬咲きぼたん展」開催の様子について	冬咲きぼたん展	単色
96	中国新聞	中国新聞	2月8日	無料	西城町で開催中の「綿陽市・庄原市合同写真展」の作品の1つとして、備北丘陵公園のイルミネーションの写真が展示されていることが紹介される	備北イルミ	カラー
97	山陽新聞	山陽新聞	2月11日	無料	「冬咲きぼたん展」イベント概要について	冬咲きぼたん展	単色
98	中国新聞	中国新聞	2月13日	無料	公園北入口エリアへグランピング施設「湖畔ステイズ」が新たにオープンすることについて		カラー
99	中国新聞	中国新聞	2月17日	無料	庄原カーブ応援隊によるホーム観戦バスツアーに関する抽選会を2/20(日)に里山の駅 庄原 ふらりで行うことについて		単色
100	山陽新聞	山陽新聞	2月18日	無料	「冬咲きぼたん展」イベント概要について	冬咲きぼたん展	単色
101	中国新聞	中国新聞	2月18日	無料	県立三次中学校で行われた地域振興策発表会にて、キャンプ場の活用方法で備北丘陵公園のグランピング施設が一例として挙げられる		カラー
102	読売新聞	読売新聞	2月23日	無料	みのりの里「ロウバイ」について	冬咲きぼたん展	カラー
103	山陽新聞	山陽新聞	2月26日	無料	「冬咲きぼたん展」イベント概要について	冬咲きぼたん展	単色
104	中国新聞	中国新聞	3月2日	無料	グラウンド・ゴルフ会場		単色
105	中国新聞	中国新聞	3月9日	無料	グラウンド・ゴルフ会場		単色
106	中国新聞	中国新聞	3月16日	無料	グランピング施設「湖畔ステイズ庄原」公開及び4/20「庄原里山マルシェ」開催について	備北花ピクニック	カラー
107	中国新聞	中国新聞	3月17日	無料	グラウンド・ゴルフ会場		単色
108	読売新聞	読売新聞	3月24日	無料	グランピング施設「湖畔ステイズ庄原」公開について		単色

■新聞

No.	名称	発行所	年月	有料/無料	記載内容	イベント分類	単色/カラー
109	読売新聞	読売新聞	3月25日	無料	グランピング施設「湖畔ステイズ庄原」公開について		単色

■テレビ

No.	名称	発行所	年月	有料/無料	記載内容	イベント分類	単色/カラー
1	お好みワイドひろしま	NHK	4月2日	無料	みのりの里「スイセン」見頃について	備北花ピクニック	カラー
2	みみよりライブ 5up!	HOME	4月5日	無料	みのりの里「スイセン」見頃について	備北花ピクニック	カラー
3	あっちこっち三次(再放送)	株式会社三次ケーブルビジョン	4月5日	無料	みのりの里「スイセン」見頃について	備北花ピクニック	カラー
4	みみよりライブ 5up!	HOME	4月6日	無料	「備北花ピクニック」期間中のイベントや飲食(わら細工体験、山菜おこわ、中の茶屋「春薫る天ぶら定食」)について生中継で放送	備北花ピクニック	カラー
5	あっちこっち三次(再放送)	株式会社三次ケーブルビジョン	4月6日	無料	みのりの里「スイセン」見頃について(再放送)	備北花ピクニック	カラー
6	NNNストレイトニュース	HTV	4月7日	無料	「みのりの里 スイセン」見頃、「花の広場 チューリップ」咲き始めについて	備北花ピクニック	カラー
7	イマナマ!	RCC	4月9日	無料	「備北花ピクニック」期間中イベントカナディアンカヌー体験、たけのご掘り体験、山菜おこわづくり、花の広場チューリップについて生中継で紹介	備北花ピクニック	カラー
8	あっちこっち三次(再放送)	株式会社三次ケーブルビジョン	4月10日	無料	みのりの里「スイセン」見頃について(再放送)	備北花ピクニック	カラー
9	あっちこっち三次(再放送)	株式会社三次ケーブルビジョン	4月11日	無料	みのりの里「スイセン」見頃について(再放送)	備北花ピクニック	カラー
10	あっちこっち三次	株式会社三次ケーブルビジョン	4月15日	無料	「道の駅グルメフェア」を中心に、「備北花ピクニック」期間中のイベントや花(チューリップ、ネモフィラ、FLOWERコンサート、紙芝居等)をスタッフが番組内で電話を通じて紹介	備北花ピクニック	カラー
11	あっちこっち三次(再放送)	株式会社三次ケーブルビジョン	4月17日	無料	「道の駅グルメフェア」を中心に、「備北花ピクニック」期間中のイベントや花(チューリップ、ネモフィラ、FLOWERコンサート、紙芝居等)をスタッフが番組内で電話を通じて紹介(再放送)	備北花ピクニック	カラー
12	JNNニュース	RCC	4月17日	無料	「ひばの里 茅葺屋根葺き替え」作業の様子について	備北花ピクニック	カラー
13	あっちこっち三次(再放送)	株式会社三次ケーブルビジョン	4月18日	無料	「道の駅グルメフェア」を中心に、「備北花ピクニック」期間中のイベントや花(チューリップ、ネモフィラ、FLOWERコンサート、紙芝居等)をスタッフが番組内で電話を通じて紹介(再放送)	備北花ピクニック	カラー
14	ANNニュース	HOME	4月24日	無料	花の広場「チューリップ」見頃について	備北花ピクニック	カラー
15	おはようひろしま	NHK	4月26日	無料	花の広場「チューリップ」見頃について	備北花ピクニック	カラー
16	お好みワイドひろしま	NHK	4月26日	無料	花の広場「チューリップ」見頃について	備北花ピクニック	カラー
17	TSSライク!	TSS	4月29日	無料	ピクニック広場「ネモフィラ」見頃について	備北花ピクニック	カラー
18	TSS ライク!	TSS	5月7日	無料	「ネモフィラ」及びひばの里 やきもの工房「母の日のフラワーアレンジ」について、公園の提供した写真とともに紹介	備北花ピクニック	カラー
19	Live News イット!	TSS	5月9日	無料	母の日の話題として、ひばの里 やきもの工房「母の日のフラワーアレンジ」体験の様子を紹介	備北花ピクニック	カラー
20	TSS ライク!	TSS	5月14日	無料	花の広場「クリサンセマム」・「カレンデュラ」・「ピオラ」の開花状況について、公園の提供した写真とともに紹介	備北花ピクニック	カラー
21	ひろおく便り	HTV	5月17日	無料	「初夏の花物語」について	初夏の花物語	カラー
22	お好みワイドひろしま	NHK	5月26日	無料	臨時休園中にひばの里スタッフが園内で「梅もぎ」を行ったことについて		カラー
23	ひろしまニュース845	NHK	5月26日	無料	臨時休園中にひばの里スタッフが園内で「梅もぎ」を行ったことについて		カラー
24	みみよりライブ 5up!	HOME	5月28日	無料	臨時休園中にひばの里スタッフが園内で「梅もぎ」を行ったことについて		カラー
25	お好みワイドひろしま	NHK	6月29日	無料	ひばの里「アジサイ」見頃について	初夏の花物語	カラー
26	イマナマ!	RCC	7月14日	無料	保育所プログラム「カプトムシ・クワガタムシ観察会」について	備北夏まつり	カラー
27	テレビ派	HTV	7月15日	無料	保育所プログラム「カプトムシ・クワガタムシ観察会」について	備北夏まつり	カラー
28	TSSライク!	TSS	7月16日	無料	「カプトムシドーム」について、公園の提供した写真とともに紹介される	備北夏まつり	カラー
29	NNNストレイトニュース	HTV	7月18日	無料	保育所プログラム「カプトムシ・クワガタムシ観察会」について	備北夏まつり	カラー
30	中国地方のニュース	NHK	7月24日	無料	「カプトムシドーム・クワガタハウス」について	備北夏まつり	カラー

■テレビ

No.	名称	発行所	年月	有料/無料	記載内容	イベント分類	単色/カラー
31	お好みワイドひろしま	NHK	8月10日	無料	「標本と化石のはくぶつかん」について	備北夏まつり	カラー
32	TSSライク!	TSS	8月12日	無料	「パラリンピック採火式」について	備北夏まつり	カラー
33	イマナマ!	RCC	8月12日	無料	「パラリンピック採火式」について	備北夏まつり	カラー
34	TSSライク!	TSS	9月2日	無料	大芝生広場 北斜面「ケイトウ」咲き始めについて、あわせて備北丘陵公園が緊急事態宣言発令に伴い臨時休園中であることについて案内	備北コスモスピクニック	カラー
35	ひろおく便り	HTV	9月13日	無料	庄原DMOの活動の紹介の一環として、備北丘陵公園のサイクリングロードをEバイクで走る様子の紹介、あわせて「備北コスモスピクニック」のイベント概要について	備北コスモスピクニック	カラー
36	NNNストレイトニュース	HTV	9月23日	無料	緊急事態宣言に伴い臨時休園中の備北丘陵公園内で作業をしているスタッフへ現在の心境や再開園への思いをインタビューする	備北コスモスピクニック	カラー
37	テレビ派(全国版)	HTV	9月23日	無料	緊急事態宣言に伴い臨時休園中の備北丘陵公園内で作業をしているスタッフへ現在の心境や再開園への思いをインタビューする	備北コスモスピクニック	カラー
38	テレビ派(広島版)	HTV	9月23日	無料	緊急事態宣言に伴い臨時休園中の備北丘陵公園内で作業をしているスタッフへ現在の心境や再開園への思いをインタビューする	備北コスモスピクニック	カラー
39	TSSライク!	TSS	9月28日	無料	花の広場「コスモス」「ジニア」、大芝生広場 北斜面の「ケイトウ」が臨時休園中の園内で咲き始め・見頃を迎えていることについて、公園の提供した写真とともに紹介される	備北コスモスピクニック	カラー
40	おはようひろしま	NHK	10月11日	無料	「NAVA-1フェスタ」開催の様子について	備北コスモスピクニック	カラー
41	あっちこっち三次	三次ケーブルビジョン	10月12日	無料	「NAVA-1フェスタ」開催の様子、花の広場「コスモス」見頃について	備北コスモスピクニック	カラー
42	あっちこっち三次(再)	三次ケーブルビジョン	10月13日	無料	「NAVA-1フェスタ」開催の様子、花の広場「コスモス」見頃について	備北コスモスピクニック	カラー
43	あっちこっち三次(再)	三次ケーブルビジョン	10月16日	無料	「NAVA-1フェスタ」開催の様子、花の広場「コスモス」見頃について	備北コスモスピクニック	カラー
44	あっちこっち三次(再)	三次ケーブルビジョン	10月17日	無料	「NAVA-1フェスタ」開催の様子、花の広場「コスモス」見頃について	備北コスモスピクニック	カラー
45	テレビ派	HTV	10月18日	無料	花の広場「コスモス」見頃について	備北コスモスピクニック	カラー
46	ひろおく便り	HTV	10月25日	無料	「備北イルミ」について、開催概要及び昨年開催時の写真を紹介	備北イルミ	カラー
47	NNNストレイトニュース	HTV	11月5日	無料	「備北イルミ」説明会及び現地説明会の様子について	備北イルミ	カラー
48	おはようひろしま	NHK	11月5日	無料	「備北イルミ」説明会及び現地説明会の様子について	備北イルミ	カラー
49	ひるおび!	RCC	11月5日	無料	「備北イルミ」説明会及び現地説明会の様子について	備北イルミ	カラー
50	テレビ派	HTV	11月5日	無料	今年の「備北イルミ」の見どころなどを生中継で紹介	備北イルミ	カラー
51	TSSプライムニュース	TSS	11月9日	無料	「備北イルミ」説明会及び現地説明会の様子について	備北イルミ	カラー
52	あっちこっち三次	三次ケーブルビジョン	11月12日	無料	「備北イルミ」について、『三次もののけミュージアム』とのコラボを中心に紹介	備北イルミ	カラー
53	あっちこっち三次(再放送)	三次ケーブルビジョン	11月13日	無料	「備北イルミ」について、『三次もののけミュージアム』とのコラボを中心に紹介	備北イルミ	カラー
54	あっちこっち三次(再放送)	三次ケーブルビジョン	11月14日	無料	「備北イルミ」について、『三次もののけミュージアム』とのコラボを中心に紹介	備北イルミ	カラー
55	5up!	HOME	11月16日	無料	「備北イルミ」について、リポーターがスタッフへインタビューし各エリアの見どころを取材。主な飲食メニューとしてひばの里「ぜんざい」をリポーターが試食し紹介	備北イルミ	カラー
56	ひろおく便り	HTV	12月6日	無料	今年の「備北イルミ」の見どころなどをレポーターがスタッフへインタビュー形式で取材。点灯時の動画や期間中のイベントを写真で紹介する	備北イルミ	カラー
57	TSSワンわんワンダフル	TSS	12月12日	無料	愛犬と楽しめる施設として、備北丘陵公園のドッグラン、大芝生広場等の施設紹介と共に、現在開催中の「備北イルミ」イベントについて紹介	備北イルミ	カラー
58	あっちこっち三次	三次ケーブルビジョン	12月14日	無料	中の広場の三次もののけミュージアムと連携したビッグパネルを中心に、中の広場のイルミネーションの様子を中継で紹介	備北イルミ	カラー
59	あっちこっち三次(再放送)	三次ケーブルビジョン	12月15日	無料	中の広場の三次もののけミュージアムと連携したビッグパネルを中心に、中の広場のイルミネーションの様子を中継で紹介	備北イルミ	カラー
60	丸ごと!好奇心♡知っとる!?	HTV	12月17日	無料	MC2名が「備北イルミ」開催エリアを回りながら、各エリアの見どころや「イルミネーショントレイン」、「ひばの里」ぜんざいなどを紹介	備北イルミ	カラー
61	あっちこっち三次	三次ケーブルビジョン	12月21日	無料	「備北イルミ」三次もののけミュージアム連携事業『もののけイルミネーション』について	備北イルミ	カラー

■テレビ

No.	名称	発行所	年月	有料/無料	記載内容	イベント分類	単色/カラー
62	あっちこっち三次(再放送)	三次ケーブルビジョン	12月22日	無料	「備北イルミ」三次もののけミュージアム連携事業『もののけイルミネーション』について	備北イルミ	カラー
63	ひろしま満点ママ	TSS	12月23日	無料	お出かけスポットを紹介するコーナーで、庄原のおすすめスポットとして「備北イルミ」の見どころを紹介	備北イルミ	カラー
64	お好みワイドひろしま	NHK	12月23日	無料	今年の「備北イルミ」の見どころなどをひばの里から生中継で紹介	備北イルミ	カラー
65	おはようちゅうごく	NHK	1月11日	無料	新春行事「とんど焼き」について	備北イルミ	カラー
66	相席食堂	HOME	1月16日	無料	有名人が見知らぬ町を訪れ地元の方と相席をする番組内で、庄原市の観光地の一つとして公園内の「里山の駅 庄原 ふらり」が紹介される		カラー
67	ひろしま百景	TSS	1月18日	無料	「備北イルミ」開催の様子について	備北イルミ	カラー
68	地球派宣言	HOME	1月26日	無料	「冬咲きぼたん展」開催の様子について	冬咲きぼたん展	カラー
69	あっちこっち三次	三次ケーブルビジョン	2月2日	無料	「冬咲きぼたん展」開催の様子について	冬咲きぼたん展	カラー
70	テレビ派	HTV	2月3日	無料	冬咲きぼたん展について(16:02)(18:41)	冬咲きぼたん展	カラー
71	あっちこっち三次(再放送)	三次ケーブルビジョン	2月3日	無料	「冬咲きぼたん展」開催の様子について	冬咲きぼたん展	カラー
72	TSSライク!	TSS	2月3日	無料	ひばの里「節分飾り」について	冬咲きぼたん展	カラー
73	テレビ派	HTV	2月4日	無料	みのりの里「ロウバイ」について	冬咲きぼたん展	カラー
74	TSSライク!	TSS	2月4日	無料	冬咲きぼたん展について	冬咲きぼたん展	カラー
75	あっちこっち三次(再放送)	三次ケーブルビジョン	2月5日	無料	「冬咲きぼたん展」開催の様子について	冬咲きぼたん展	カラー
76	あっちこっち三次(再放送)	三次ケーブルビジョン	2月6日	無料	「冬咲きぼたん展」開催の様子について	冬咲きぼたん展	カラー
77	お好みワイドひろしま	NHK	2月8日	無料	冬咲きぼたん展について	冬咲きぼたん展	カラー
78	ワイド! スクランプル	HOME	2月11日	無料	冬咲きぼたん展について	冬咲きぼたん展	カラー
79	中国地方のニュース・気象情報	NHK	2月13日	無料	みのりの里「ロウバイ」について	冬咲きぼたん展	カラー
80	お好みワイドひろしま	NHK	2月17日	無料	冬咲きぼたん展について	冬咲きぼたん展	カラー
81	テレビ派	HTV	2月24日	無料	広島県内の春の開花情報の一つとして、みのりの里「マンサク」について紹介	冬咲きぼたん展	カラー
82	あっちこっち三次	三次ケーブルビジョン	2月24日	無料	みのりの里「ロウバイ」「マンサク」について	冬咲きぼたん展	カラー
83	あっちこっち三次(再放送)	三次ケーブルビジョン	2月25日	無料	みのりの里「ロウバイ」「マンサク」について	冬咲きぼたん展	カラー
84	おはようひろしま	NHK	2月25日	無料	みのりの里「マンサク」について	冬咲きぼたん展	カラー
85	NNNストレイトニュース	HTV	2月26日	無料	みのりの里「マンサク」について	冬咲きぼたん展	カラー
86	西村キャンプ場	TSS	3月5日	無料	芸人のバイきんぐ西村瑞樹(広島出身)がキャンプを楽しむ番組内で、「備北オートビレッジ」及び収録時開催していた「備北イルミ」について紹介	備北イルミ	カラー
87	NNNストレイトニュース	HTV	3月14日	無料	みのりの里「梅」見頃について		カラー
88	イマなま!	RCC	3月16日	無料	グランピング施設「湖畔ステイズ庄原」公開について		カラー
89	テレビ派	HTV	3月16日	無料	グランピング施設「湖畔ステイズ庄原」公開について	備北花ビクニック	カラー
90	TSSライク!	TSS	3月18日	無料	みのりの里「梅」「スイセン」開花状況について		カラー
91	イマなま!	RCC	3月18日	無料	グランピング施設「湖畔ステイズ庄原」の様子を生中継で紹介		カラー
92	ひろおく便り	HTV	3月21日	無料	庄原DMOが3月から開設するオンラインショップ「里山セレクト」紹介の中で、庄原DMO事務所である里山の駅 庄原ふらりの外観等が放送される		カラー

■ラジオ

No.	名称	発行所	年月	有料/無料	記載内容	イベント分類	単色/カラー
1	EASTじゃけん	株式会社 FM東広島	6月24日	無料	「フィッシングエリア」の概要について紹介		
2	あの頃青春グラフィティ	FMIはつかいち	7月17日	無料	「備北夏まつり」イベント及び公園の施設概要について	備北夏まつり	
3	俊山真美・神原隆秀のGOOD JOG	HFM	11月7日	無料	「備北イルミ クリスマスツリーデコバトル」の様子を紹介	備北イルミ	
4	アラウンドカーブX	HFM	11月8日	無料	「備北イルミ クリスマスツリーデコバトル」の様子を番組パーソナリティが紹介	備北イルミ	
5	バリシャキNOW	RCCラジオ	11月9日	無料	スタッフが電話で生出演し今年の「備北イルミ」の見どころについて紹介	備北イルミ	
6	AOR	HFM	11月10日	有料	備北イルミ告知	備北イルミ	
7	アヤノスタイル	HFM	11月11日	無料	「備北イルミ クリスマスツリーデコバトル」の様子を番組パーソナリティが紹介	備北イルミ	
8	JFNニュース	HFM	11月14日	有料	備北イルミ告知	備北イルミ	
9	Fresh Morning OKAYAMA	FM岡山	11月15日	有料	備北イルミ告知	備北イルミ	
10	PURE Morning	FM山口	11月16日	有料	備北イルミ告知	備北イルミ	
11	SCHOOL OF LOCK	HFM	11月18日	有料	備北イルミ告知	備北イルミ	
12	俊山真美・神原隆秀のGOOD JOG	HFM	11月23日	無料	ジャスシンガー川本睦子氏との対談の中で、「備北イルミ」ILLUMIステージについて紹介	備北イルミ	
13	SCHOOL OF LOCK	HFM	11月25日	有料	備北イルミ告知	備北イルミ	
14	OH! HAPPY MORNING	HFM	11月26日	有料	備北イルミ告知	備北イルミ	
15	FRIDAY × FRIDAY	FM山陰	11月26日	有料	備北イルミ告知	備北イルミ	
16	Terminal Melody	HFM	11月28日	有料	備北イルミ告知	備北イルミ	
17	simple style	HFM	11月29日	有料	備北イルミ告知	備北イルミ	
18	simple style	HFM	12月1日	有料	備北イルミ告知	備北イルミ	
19	Seasoning	HFM	12月7日	有料	備北イルミ告知	備北イルミ	
20	AOR	HFM	12月9日	有料	備北イルミ告知	備北イルミ	
21	マツダミュージックドライブ	RCCラジオ	12月11日	無料	ウェブマガジン「ベコマガ」編集長の市川梅氏がMCを行う番組内にて、MC自身が取材を行った「備北イルミ」の取材内容等を紹介	備北イルミ	
22	SCHOOL OF LOCK	HFM	12月13日	有料	備北イルミ告知	備北イルミ	
23	COZINESS	FM山口	12月13日	有料	備北イルミ告知	備北イルミ	
24	Seasoning	HFM	12月15日	有料	備北イルミ告知	備北イルミ	
25	TWILIGHT PAVEMENT	FM岡山	12月15日	有料	備北イルミ告知	備北イルミ	
26	FRIDAY × FRIDAY	FM山陰	12月17日	有料	備北イルミ告知	備北イルミ	
27	JFNニュース	HFM	12月18日	有料	備北イルミ告知	備北イルミ	
28	Seasoning	HFM	12月21日	有料	備北イルミ告知	備北イルミ	
29	OH! HAPPY MORNING	HFM	12月24日	有料	備北イルミ告知	備北イルミ	
30	京橋の杜情報局	RCCラジオ	12月30日	無料	スタッフが電話で出演し今年の「備北イルミ」の見どころについて紹介	備北イルミ	
31	屋なんじゃけん！761	FMIはつかいち	12月30日	無料	スタッフが電話で生出演し今年の「備北イルミ」の見どころについて紹介	備北イルミ	

■雑誌・情報誌

No.	名称	発行所	年月	有料/無料	記載内容	イベント分類	単色/カラー
1	Cappemam 4月号	Lupine	4月5日	無料	「備北花ピクニック」・「初夏の花物語」について	備北花ピクニック 初夏の花物語	カラー
2	広報しょうばら 4月号	庄原市行政管理課	4月5日	無料	「備北花ピクニック」について	備北花ピクニック	単色
3	いざなう庄原	(一社)庄原観光推進機構	4月8日	無料	いざなみカード「な・み・か」使用可能施設として、備北丘陵公園の施設概要紹介		カラー



■雑誌・情報誌

No.	名称	発行所	年月	有料/無料	記載内容	イベント分類	単色/カラー
4	備北のかがやき vol.25	備北観光ネットワーク協議会	4月15日	有料	「備北花ピクニック」・「初夏の花物語」・「備北夏まつり」について	備北花ピクニック 初夏の花物語 備北夏まつり	カラー
5	マンパール no.58	株式会社トマトコーポレーション	4月20日	無料	「備北花ピクニック」・「初夏の花物語」について	備北花ピクニック 初夏の花物語	カラー
6	JAF Mate 5月号	(株)JAFメディアワークス	5月1日	無料	「山陰・山陽花花めぐり街道」の施設の一つとして、備北丘陵公園の紹介		カラー
7	倶楽部Q vol.84	休暇村協会	5月1日	無料	備北丘陵公園の施設概要について		カラー
8	広報しようばら 5月号	庄原市行政管理課	5月6日	無料	「初夏の花物語」について	初夏の花物語	単色
9	じゃらん家族旅行 関西・東海・中国・四国版	株式会社リクルート	6月3日	無料	「備北夏まつり」イベント概要について紹介	備北夏まつり	カラー
10	広報しようばら 6月号	庄原市行政管理課	6月4日	無料	「初夏の花物語」について	初夏の花物語	単色
11	ウイंक広島版 7月号	株式会社アスコ	6月23日	無料	みのりの里 ひまわりを中心に「備北夏まつり」について紹介	備北夏まつり	カラー
12	ウイंक福山・備後版 7月号	株式会社アスコ	6月24日	無料	みのりの里 ひまわりを中心に「備北夏まつり」について紹介	備北夏まつり	カラー
13	Anshin vol.113	広島県中小企業共済協同組合	6月25日	無料	備北丘陵公園の施設概要について紹介		カラー
14	マンパール no.59	株式会社トマトコーポレーション	7月5日	無料	「備北夏まつり」イベント概要について	備北夏まつり	カラー
15	Cappemam 7月号	Lupine	7月5日	無料	「備北夏まつり」・「備北コスモスピクニック」イベント概要について	備北夏まつり 備北コスモスピクニック	カラー
16	広報しようばら 7月号	庄原市行政管理課	7月5日	無料	「備北夏まつり」について	備北夏まつり	単色
17	中国やまなみ街道沿線魅力めぐりMAP 秋・冬号	中国やまなみ街道沿線ネットワーク会議	7月10日	無料	「備北夏まつり」・「備北コスモスピクニック」・「備北イルミ」イベント概要及び公園の施設概要について	備北夏まつり 備北コスモスピクニック	カラー
18	TJHiroshima 7月号	株士会社アスコ	7月25日	無料	「備北夏まつり」イベント概要について	備北夏まつり	カラー
19	倶楽部Q vol.85	休暇村帝釈峡	8月1日	無料	「備北コスモスピクニック」イベント概要について	備北コスモスピクニック	カラー
20	広報しようばら 8月号	庄原市行政管理課	8月5日	無料	「備北夏まつり」について	備北夏まつり	単色
21	備北のかがやき Vol.26	備北観光ネットワーク協議会	9月1日	有料	備北人気スポットの紹介として、備北丘陵公園の紹介及び「備北コスモスピクニック」「備北イルミ」「冬咲きぼたん展」「備北花ピクニック」のイベント概要について	備北コスモスピクニック 備北イルミ 冬咲きぼたん展 備北花ピクニック	カラー
22	FunFANFun 秋号	株式会社ガリバープロダクト	9月3日	無料	「備北コスモスピクニック」について	備北コスモスピクニック	カラー
23	マンパール no.60	株式会社トマトコーポレーション	9月5日	無料	「備北コスモスピクニック」について	備北コスモスピクニック	カラー
24	広報しようばら 9月号	庄原市行政管理課	9月5日	無料	「備北コスモスピクニック」について	備北コスモスピクニック	単色
25	リビングひろしま 9/10号	広島リビング新聞社	9月10日	無料	林間アスレチックの概要の紹介		カラー
26	AEAJ No.101	公益社団法人 日本アロマ環境協会	9月25日	無料	「備北コスモスピクニック」「備北イルミ」のイベント概要と共に、備北丘陵公園の概要紹介	備北コスモスピクニック 備北イルミ	カラー
27	Cappemam 10月号	Lupine	10月5日	無料	「備北コスモスピクニック」・「備北イルミ」イベント概要について	備北コスモスピクニック 備北イルミ	カラー
28	広報しようばら 10月号	庄原市行政管理課	10月5日	無料	「備北コスモスピクニック」について	備北コスモスピクニック	単色
29	道の駅旅案内 秋号	中国「道の駅」連絡会	10月9日	有料	「備北コスモスピクニック」・「備北イルミ」広告掲載	備北コスモスピクニック 備北イルミ	カラー
30	倶楽部Q vol.86	休暇村協会	11月1日	無料	「備北イルミ」イベント概要について	備北イルミ	カラー
31	絶景イルミネーションナイトアミューズメントびあ2022	株式会社エスティフ	11月5日	無料	「備北イルミ」イベント概要について	備北イルミ	カラー
32	マンパール no.61	株式会社トマトコーポレーション	11月5日	無料	「備北イルミ」イベント概要について	備北イルミ	カラー
33	広報しようばら 11月号	庄原市行政管理課	11月5日	無料	「備北イルミ」イベント概要について	備北イルミ	単色
34	リビングひろしま	広島リビング新聞社	11月19日	有料	「備北イルミ」広告掲載	備北イルミ	カラー
35	ウイंक12月号 広島版	株式会社アスコ	11月23日	無料	「備北イルミ」イベント概要について	備北イルミ	カラー
36	ウイंक12月号 福山・備後版	株式会社アスコ	11月25日	無料	「備北イルミ」イベント概要について	備北イルミ	カラー
37	TJ Hiroshima 12月号	株式会社アドブレックス	11月25日	無料	「備北イルミ」イベント概要について	備北イルミ	カラー
38	リビング新聞イルミネーション特集	広島リビング新聞社	11月26日	無料	「備北イルミ」イベント概要について	備北イルミ	カラー
39	ホットペッパー12月号	株式会社メディアハウススクリエーション	11月26日	無料	「備北イルミ」イベント概要について	備北イルミ	カラー

■雑誌・情報誌

No.	名称	発行所	年月	有料/無料	記載内容	イベント分類	単色/カラー
40	Workin Free広島版	㈱ワーキンプランニング	11月29日	無料	「備北イルミ」イベント概要について	備北イルミ	カラー
41	岡山県北タウン情報誌JAKEN12月号	岡山県北タウン情報誌JAKEN編集部	12月1日	無料	「備北イルミ」イベント概要について	備北イルミ	カラー
42	プレスネット 12/2号	株式会社プレスネット	12月2日	無料	「備北イルミ」イベント概要について	備北イルミ	カラー
43	FunFANFun2021冬号	株式会社ガリバープロダクツ	12月3日	無料	「備北イルミ」イベント概要について	備北イルミ	カラー
44	広報しようばら 12月号	庄原市行政管理課	12月6日	無料	「備北イルミ」イベント概要について	備北イルミ	単色
45	山陰経済ウィークリー	山陰中央新報社	12月7日	無料	電動キックボードの貸し出しを試行的に始めたことについて		カラー
46	月刊くれえばん1月号	株式会社SAメディアラボ	12月25日	無料	「備北イルミ」イベント概要について	備北イルミ	カラー
47	Cappemam 1月号	Lupine	1月5日	無料	「冬咲きぼたん展」「備北花ピクニック」イベント概要について	冬咲きぼたん展 備北花ピクニック	カラー
48	広報しようばら 1月号	庄原市行政管理課	1月5日	無料	「冬咲きぼたん展」イベント概要について	冬咲きぼたん展	単色
49	広報しようばら 2月号	庄原市行政管理課	2月4日	無料	「冬咲きぼたん展」イベント概要について	冬咲きぼたん展	単色
50	ママンパール no.62	株式会社トマトコーポレーション	2月5日	無料	「冬咲きぼたん展」「備北花ピクニック」イベント概要について	冬咲きぼたん展 備北花ピクニック	カラー
51	中国やまなみ街道沿線等魅力めぐりMAP(冬春号)	備北観光ネットワーク協議会	2月23日	無料	「冬咲きぼたん展」「備北花ピクニック」「初夏の花物語」イベント期間及び公園施設の概要について	冬咲きぼたん展 備北花ピクニック	カラー
52	リビングひろしま	広島リビング新聞社	2月25日	無料	ひばの里「ひな人形飾り・三次人形の展示」について	冬咲きぼたん展	カラー
53	庄原市ふるさと応援団会報誌	庄原市役所 商工観光課	2月25日	無料	グランピング施設「湖畔ステイズ庄原」及び「備北花ピクニック」イベント概要について	備北花ピクニック	カラー
54	関西中国四国じゃらん 4月号	株式会社リクルート	3月1日	無料	みのりの里ピクニック広場「ネモフィラ」及び「備北花ピクニック」イベント情報について	備北花ピクニック	カラー
55	FunFANFun 春号	株式会社ガリバープロダクツ	3月3日	無料	みのりの里「スイセン」を中心に、春の花の開花情報について紹介	備北花ピクニック	カラー
56	リビングひろしま	広島リビング新聞社	3月4日	無料	園内の春の主な花として「スイセン」「チューリップ」「ネモフィラ」の開花情報について紹介	備北花ピクニック	カラー
57	広報しようばら 3月号	庄原市行政管理課	3月4日	無料	「備北花ピクニック」イベント概要について	備北花ピクニック	単色
58	庄原市観光ガイドブック SHOBARA Hiroshima	(一社)庄原観光推進機構	3月18日	無料	備北丘陵公園の施設概要の紹介		カラー
59	道の駅旅案内 中国四国版 Vol.45 春号	中国「道の駅」連絡会	3月19日	有料	「備北花ピクニック」及び「第2回中国「道の駅」グルメフェア」イベント広告の掲載	備北花ピクニック	カラー
60	ウイंक4月号 広島版	株式会社アスコ	3月23日	無料	「スイセン」「サクラ」を中心に、園内の春の花の開花情報について紹介	備北花ピクニック	カラー
61	ウイंक4月号 福山・備後版	株式会社アスコ	3月25日	無料	「スイセン」「サクラ」を中心に、園内の春の花の開花情報について紹介	備北花ピクニック	カラー
62	大人の日帰り旅 中国 四国 2023	㈱JTBパブリッシング	3月31日	無料	花の広場「コスモス」について	備北コスモスピクニック	カラー

■その他

No.	名称	発行所	年月	有料/無料	記載内容	イベント分類	単色/カラー

■WEB

No.	名称	発行所	年月	有料/無料	記載内容	イベント分類	単色/カラー
1	ひろしま子育て情報 pikabu	株式会社peekaboo	4月1日	有料	「備北花ピクニック」イベント概要についての広告記事	備北花ピクニック	カラー
2	ベコマガ	株式会社ベコト	4月28日	有料	「備北花ピクニック」イベント概要についての広告記事	備北花ピクニック	カラー
3	ひろしま子育て情報 pikabu	株式会社peekaboo	4月29日	有料	林間アスレチックについて紹介		カラー
4	ウェザーニュース「あじさい情報」	株式会社ウェザーニュース	5月20日	無料	ひばの里「あじさい」の開花情報及び「初夏の花物語」イベント概要について	初夏の花物語	カラー
5	JRおでかけガイド	西日本旅客鉄道株式会社	5月20日	無料	「初夏の花物語」イベント概要について	初夏の花物語	カラー
6	じゃらんnet	株式会社リクルート	5月20日	無料	「初夏の花物語」イベント概要について	初夏の花物語	カラー
7	ひろしま子育て情報 pikabu	株式会社peekaboo	6月18日	有料	庄原市内を日帰りで楽しむモデルコース紹介記事にて、備北丘陵公園の施設概要紹介		カラー
8	ひろしまリード	株式会社広島ホームテレビ	6月29日	有料	広島県内の夏のお出かけスポットの一つとして、備北丘陵公園の施設概要紹介		カラー
9	ひろしま子育て情報 pikabu	株式会社peekaboo	7月8日	有料	「備北夏まつり」イベント広告記事	備北夏まつり	カラー
10	広島ニュース 食ベタインジャー	DiamondLife 合同会社	7月12日	無料	「カプトムシドーム・クワガタハウス」オープンについて	備北夏まつり	カラー

■WEB

No.	名称	発行所	年月	有料/無料	記載内容	イベント分類	単色/カラー
11	ペコマガ	株式会社ベコト	7月14日	有料	「備北夏まつり」イベント概要についての広告記事	備北夏まつり	カラー
12	広島ニュース 食ベタインジャー	DiamondLife 合同会社	7月22日	無料	「ナイトシアター&夕涼みマルシェ」について	備北夏まつり	カラー
13	ひろしま子育て情報 pikabu	株式会社peekaboo	8月7日	有料	備北オートビレッジ及び「備北夏まつり」期間中のイベントを親子モデルが実際に体験した様子の紹介	備北夏まつり	カラー
14	遊・悠・WesT	NEXCO西日本 コミュニケーションズ 株式会社	9月10日	無料	「備北コスモスピクニック」について	備北コスモスピクニック	カラー
15	マイフェバ	西日本旅客鉄道株 式会社	9月16日	無料	「備北コスモスピクニック」について	備北コスモスピクニック	カラー
16	ウォーカープラス	株式会社 KADOKAWA	9月27日	無料	「備北コスモスピクニック」について	備北コスモスピクニック	カラー
17	ペコマガ	株式会社ベコト	9月29日	有料	「備北コスモスピクニック」イベント概要についての広告記事	備北コスモスピクニック	カラー
18	ひろしま子育て情報 pikabu	株式会社peekaboo	9月29日	有料	「備北コスモスピクニック」イベント概要についての広告記事	備北コスモスピクニック	カラー
19	ウォーカープラス	株式会社 KADOKAWA	11月2日	無料	「備北イルミ」イベント概要について	備北イルミ	カラー
20	広島ニュース食ベタインジャー	DiamondLife 合同会社	11月5日	無料	電動キックボードの貸し出しを試行的に始めたことについて 紹介		カラー
21	ウェザーニュース	株式会社KADOKAWA	11月11日	無料	「備北イルミ」イベント概要について	備北イルミ	カラー
22	マイフェバせとうち	西日本旅客鉄道株 式会社	11月17日	無料	「備北イルミ」イベント概要について	備北イルミ	カラー
23	pikabu	株式会社peekaboo	11月19日	有料	「備北イルミ」イベント概要について	備北イルミ	カラー
24	ペコマガ	株式会社ベコト	11月24日	有料	「備北イルミ」イベント概要について	備北イルミ	カラー
25	WanQoi	株式会社Aster	12月14日	無料	西日本エリアのイルミネーションスポットの1つとして「備北イルミ」のイベント概要紹介	備北イルミ	カラー
26	tetote	株式会社ベコト	12月16日	無料	つどいの里「きゆうの森」遊具について		カラー
27	広島ニュース食ベタインジャー	DiamondLife 合同会社	12月29日	無料	ひばの里の年末年始イベント情報及びつどいの里「とんど焼き」について	備北イルミ	カラー
28	JRおでかけガイド	西日本旅客鉄道株 式会社	1月17日	無料	「備北花ピクニック」イベント概要について	備北花ピクニック	カラー
29	広島ニュース 食ベタインジャー	DiamondLife 合同会社	1月19日	無料	グランピング施設「湖畔ステイズ庄原」3月オープン予定について		カラー
30	マイフェバせとうち	西日本旅客鉄道株 式会社	1月21日	無料	「冬咲きぼたん展」イベント概要について	冬咲きぼたん展	カラー
31	広島東洋カープ公式サイト	広島東洋カープ	3月13日	無料	3/5(土)～13(日)期間中マツダスタジアムへ「備北花ピクニック」PRのためのスイセンの花壇の展示を行ったことについて	備北花ピクニック	カラー
32	瀬戸内Finder	一般社団法人せと うち観光推進機構	3月23日	無料	庄原市ドライブプラン記事内にて、観光スポットの1つとして備北丘陵公園の紹介		カラー
33	ウォーカープラス	株式会社 KADOKAWA	3月31日	無料	「備北花ピクニック」イベント概要について	備北花ピクニック	カラー

## ホームページ総アクセス件数

(単位:件数)

	H30	R1	R2	R3
4月	60,719	56,497	52,708	69,842
5月	54,815	51,634	62,485	40,518
6月	19,115	17,639	24,853	16,114
7月	23,748	26,162	28,255	50,630
8月	32,977	31,737	42,462	41,605
9月	35,081	28,953	46,496	30,645
10月	43,115	49,268	56,258	74,200
11月	73,727	75,722	84,432	92,013
12月	64,428	78,551	54,003	67,821
1月	22,508	19,807	20,095	33,187
2月	12,391	13,631	16,289	15,876
3月	22,711	29,618	32,149	28,494
合計	465,335	479,219	520,485	560,945

平成30年度～令和3年度の年間実績平均値: 506,496 件

平成30年度～令和3年度4月～12月の年間実績平均値: 439,807 件

平成30年度～令和3年度2月～3月の年間実績平均値: 42,790 件

### 総アクセス件数の集計方法

総アクセス件数は「トップページの訪問数」とする。同一アドレスからのアクセスは1件とする。

以下ページのカウント数(重複は考慮しない)

<https://www.bihokupark.jp/>

開園時間延伸状況

**【平成30年度】**

概要	期間	現行	変更	場所	備考
1 ほたる観賞会の実施に伴う変更	6月9日(土)、6月10日(日)	9:30~17:00	9:30~21:00	中入口・ひばの里など	計 2日
2 北入口エリア社会実験の実施に伴う変更	7月1日(日)~8月31日(金)	9:30~18:00	9:30~22:00	北口エリア	計 60日
3 「早期開園」に伴う変更	8月1日(水)~8月15日(水)	9:30~18:00	7:30~18:00	北入口、つどいの里など	計 15日
4 北入口エリア社会実験の実施に伴う変更	9月1日(土)~10月31日(水)	9:30~17:00	9:30~22:00	北口エリア	計 57日
5 「早期開園」に伴う変更	10月2日(火)	9:30~17:00	8:30~17:00	北入口、つどいの里など	計 1日
6 イベント「花火と神楽の共宴」の実施に伴う変更	10月7日(日)	9:30~17:00	9:30~21:00	大芝生広場 エリア、中入口、中の広場など	計 1日
7 「早期開園」に伴う変更	10月25日(木)	9:30~17:00	8:30~21:00	北入口、つどいの里など	計 1日
8 北入口エリア社会実験の実施に伴う変更	11月1日(木)~11月22日(木)	9:30~16:30	9:30~22:00	北口エリア	計 21日
9 北入口エリア社会実験の実施に伴う変更	11月23日(金)~12月25日(火)	9:30~21:00	9:30~22:00	北口エリア	計 33日
10 北入口エリア社会実験の実施に伴う変更	12月26日(水)~2月28日(木)	9:30~16:30	9:30~22:00	北口エリア	計 56日
11 「備北イルミ」開催に伴う変更	11月10日(土)、11月11日(日)、 11月17日(土)、11月18日(日)、 12月29日(土)、12月30日(日)、 1月5日(土)、1月6日(日)、 1月12日(土)~1月14日(月祝)	9:30~16:30	9:30~21:00	中入口、北入口、中の広場、ひばの里など	計 11日
12 「備北イルミ」開催に伴う変更	11月12日(月)、11月19日(月)、11月26日(月)、 12月3日(月)、12月10日(月)、 12月17日(月)、12月25日(火)、 1月7日(月)	休園日	14:00~21:00	中入口、北入口、中の広場、ひばの里など	計 8日
13 北入口エリアのイベント「活用講座」の実施に伴う変更	11月19日(月)	休園日	9:30~22:00	北口エリア	計 1日
14 「さとやま駅伝」の開催に伴う変更	3月3日(日)	9:30~17:00	8:30~17:00	中入口、北入口など	計 1日
15 第36回中国マスターズ駅伝の開催に伴う変更	3月21日(木・祝)	9:30~17:00	8:00~17:00	北入口、第4駐車場など	計 1日

【平成31/令和元年度】

概要	期間	現行	変更	場所	備考
1 ほたる観賞会の実施に伴う変更	6月8日(土)～6月9日(日)	9:30～17:00	9:30～21:00	中入口・ひばの里など	計 2日
2 早朝開園(つどいの里)に伴う変更	8月1日(木)～8月15日(木)	9:30～18:00	7:30～18:00	北入口、つどいの里など	計 15日
3 北入口エリア社会実験のイベント「ナイトシアター&備北地酒祭り」の実施に伴う変更	8月10日(土)	9:30～18:00	9:30～21:00	北入口、エントランスセンター国兼など	計 1日
4 リレーマラソン2019の実施に伴う変更	10月6日(日)	9:30～17:00	9:00～17:00	北入口、エントランスセンター国兼など	計 1日
5 「花火と神楽の共宴」の実施に伴う変更	10月13日(日)	9:30～17:00	9:30～21:00	北入口、エントランスセンター国兼、つどいの里、みのりの里など	計 1日
6 「早朝開園」に伴う変更	10月24日(木)	9:30～17:00	8:30～17:00	北入口、つどいの里など	計 1日
7 「備北イルミ」の実施に伴う変更	11月9日(土)～11月10日(日)、 11月12日(火)～11月17日(日)、 11月19日(火)～11月22日(金)、 12月26日(木)～12月29日(日)、 1月2日(木)～1月5日(日)	9:30～16:30	9:30～21:00	中入口、北入口、中の広場など	計 20日
8 「備北イルミ」の実施に伴う変更	11月11日(月)、11月18日(月)、 11月25日(月)、12月 2日(月)、 12月 9日(月)、12月16日(月)、 12月23日(月)、12月30日(月)	休園	14:00～21:00	中入口、北入口、中の広場など	計 8日
9 持込イベント「第6回小林ひでのり親善グラウンド・ゴルフ大会」の実施に伴う変更	11月23日(土)	9:30～21:00	8:30～21:00	北入口、つどいの里など	計 1日
10 第30回さとやま駅伝大会の実施に伴う変更	3月1日(日)	9:30～17:00	8:00～17:00	中入口、北入口、第2駐車場など	計 1日

【令和2年度】

概要	期間	現行	変更	場所	備考	
1 ほたる観賞会の実施に伴う変更	6月6日(土)	9:30~17:00	9:30~21:00	中入口、ひばの里など	計 1日	
2 ドライブインライブの実施に伴う変更	9月28日(月)~9月29日(火)	9:30~17:00	9:30~21:00	北入口、エントランスセンター国兼など	計 2日	
3 4 5 6 7 8 「備北イルミ」の実施に伴う変更 【公園】	11月7日(土)、11月8日(日) 11月13日(金)~11月15日(日) 11月20日(金)~11月22日(日) 12月26日(土)、12月27日(日) 1月2日(土)、1月3日(日) 1月8日(金)~1月11日(月祝) 1月15日(金)~1月17日(日)	9:30~16:30	9:30~22:00	中入口、北入口、中の広場など	計 19日	
	11月10日(火)~11月12日(木) 11月17日(火)~11月19日(木) 12月29日(火)、12月30日(水) 1月5日(火)~1月7日(木) 1月13日(水)、1月14日(木)	9:30~16:30	9:30~21:00		計 13日	
	11月23日(月祝) 11月27日(金)~11月29日(日) 12月5日(土)、12月6日(日) 12月12日(土)、12月13日(日) 12月19日(土)、12月20日(日)	14:00~21:00	9:30~22:00		計 10日	
	11月25日(水)、11月26日(木)	14:00~21:00	9:30~21:00		計 2日	
	12月4日(金)、12月11日(金) 12月18日(金)、12月25日(金)	14:00~21:00	14:00~22:00		計 4日	
	12月28日(月)	休園	9:30~21:00		計 1日	
	11月23日(月祝) 11月27日(金)~11月29日(日) 12月5日(土)、12月6日(日) 12月12日(土)、12月13日(日) 12月19日(土)、12月20日(日)	14:00~21:00	9:30~16:30		中入口、北入口、中の広場など	計 10日
	10 11月25日(水)、11月26日(木)	14:00~21:00	9:30~16:30			計 2日
11 12月4日(金)、12月11日(金) 12月18日(金)、12月25日(金)	14:00~21:00	9:30~16:30	計 4日			
12 12月28日(月)	休園	9:30~16:30	計 1日			
13 「備北イルミ」プレオープンの実施に伴う変更	11月5日(木)	9:30~16:30	9:30~20:00	中入口、中の広場、ひばの里、花の広場など	計 1日	
14 15 16 17 団体のグラウンド・ゴルフ利用(早期開園) に伴う変更	12月3日(木)	14:00~21:00	11:00~21:00	北入口、つどいの里など	計 1日	
	12月9日(水)	14:00~21:00	9:30~21:00		計 1日	
	12月11日(金)	14:00~22:00	13:30~22:00		計 1日	
	12月23日(水)	14:00~21:00	12:00~21:00		計 1日	
18 「第1回 BIHOKUパークマラソン」の実施 に伴う変更	12月27日(日)	9:30~22:00	7:30~22:00	北入口、エントランスセンター国兼など	計 1日	
19 「ドライブインシアター」の実施に伴う変更	3月13日(土)	9:30~17:00	9:30~21:00	北入口、エントランスセンター国兼など	計 1日	
20 「アウトドアダイニング」の実施に伴う変更	3月27日(土)	9:30~17:00	9:30~20:00	北入口、エントランスセンター国兼など	計 1日	

【令和3年度】

	概 要	期 間	現 行	変 更	場 所	備 考
1	「第1回 BIHOKUパークマラソン」の実施に伴う変更	4月4日(日)	9:30~17:00	7:30~17:00	北入口、エントランスセンター国兼など	計 1日
2	「グラウンド・ゴルフ大会」の実施(早期開園)に伴う変更	4月8日(木)	9:30~17:00	8:30~17:00	北入口、つどいの里など	計 1日
3	団体のグラウンド・ゴルフ利用に伴う開園時間の変更(早期開園)	10月14日(木)	9:30~17:00	8:30~17:00	北入口、つどいの里など	計 1日
4	「焚き火を囲むだけの会」の実施に伴う開園時間の変更	10月23日(土)	9:30~17:00	9:30~20:00	北入口、エントランスセンター国兼など	計 1日
5	「第2回BIHOKUパークマラソン」の実施に伴う開園時間の変更	10月24日(日)	9:30~17:00	7:30~17:00	北入口、エントランスセンター国兼など	計 1日
6	「備北イルミ」プレオープンの実施に伴う開園時間の変更	11月4日(木)	9:30~16:30	9:30~20:00	中入口、中の広場、ひばの里、花の広場など	計 1日
7	「備北イルミ」の実施に伴う開園時間の変更 【公園有料エリア】	11月6日(土)、13日(土)、20日(土) 1月8日(土)	9:30~16:30	9:30~20:00	中入口、北入口、中の広場など	計 4日
8		11月7日(日)、9日(火)~12日(金) 14日(日)、16日(火)~19日(金) 21日(日)、22日(月) 12月26日(日)、28日(火)~30日(木) 1月9日(日)、10日(月・祝)	9:30~16:30	9:30~21:00		計 23日
9		11月27日(土)、12月4日(土)、11日(土)、18日(土)、25日(土)	14:00~21:00	9:30~22:00		計 5日
10		11月23日(火)、25日(木)、26日(金)、28日(日)、30日(火) 12月5日(日)、12日(日)、19日(日)	14:00~21:00	9:30~21:00		計 8日
11		12月27日(月)、1月3日(月)	休園	9:30~21:00		計 2日
12		「備北イルミ」の実施に伴う開園時間の変更	11月23日(火)~12月25日(土)	14:00~21:00		9:30~16:30
13	【里山の駅庄原ふらり(社会実験エリア)】	12月27日(月)、1月3日(月)	休園	9:30~16:30	中入口、北入口、中の広場など	計 2日



## 提供施設一覧表

別紙-18

## 建築物

エリア名	公園施設名	構造	規格
中の広場センターエリア	トイレ棟(花の広場)	RC造	1F_111.98m2
	展望台	S造	2F_367.1m2
	ログハウス	木造	2F_115.87m2
	トイレ棟(第2駐車場)	RC造	1F_96.25m2
	ビジターセンター	RC造	2F_1321.00m2
	中入口サイクリングセンター	S造	1F_192.00m2
	中入口料金所	S造	1F_8.10m2
	トイレ棟(第1駐車場)	RC造	1F_96.25m2
	調整池浄化施設	S造	1F_67.45m2
	シルバーカー置き場	S造	1F_68.93m2
	中入口食堂「中の茶屋」	木造	2F_227.42m2
	上水施設	S造	1F_65.91m2
	汚水処理施設	RC造	1F_105.44m2
	大型駐車場休憩所	木造	1F_52m2
	ひばの里	神楽殿・参集殿	木造
工房2(木工房)_作業場		木造	1F_124.53m2
工房2(木工房)_小屋		木造	1F_48.56m2
電気室		RC造	1F_33.00m2
工房1(やきもの工房)		木造	2F_182.45m2
工房3(たたら工房)_炭焼き小屋1		木造	1F_33.27m2
工房3(たたら工房)_炭焼き小屋2		木造	1F_22.81m2
工房3(たたら工房)_鉄工房1		木造	1F_153.99m2
農家1(下の農家)		木造	1F_166.52m2
農家2(上の農家)		木造	1F_142.88m2
農家1(下の農家)_蔵		木造	2F_43.72m2
水車小屋		木造	1F_24.84m2
農家2(上の農家)_納屋		木造	1F_38.02m2
さとやま屋敷_土蔵		木造	2F_46.58m2
さとやま屋敷_長屋門		木造	2F_131.95m2
さとやま屋敷_母屋		木造	2F_533.41m2
さとやま屋敷_米蔵		木造	1F_46.57m2
さとやま屋敷_納屋1		木造	2F_93.14m2
さとやま屋敷_納屋2		木造	1F_34.93m2
さとやま屋敷_お堂		木造	1F_15.52m2
さとやま展示館		RC造	2F_258.25m2
倉庫		LS造	1F_197.16m2
ゴミ集積所		S造	1F_100.00m2
工房2(木工房)_シャワー棟		木造	1F_19.31m2
農家2(上の農家)_漬物倉庫		木造	1F_11.41m2
工房3(たたら工房)_鉄工房2		木造	1F_74.15m2
倉庫		LS造	1F_197.16m2
星の里	共同利用施設A-1	木造	1F_131.0m2
	共同利用施設A-4	木造	1F_131.70m2
	共同利用施設A-2	木造	1F_131.70m2
	共同利用施設A-3	木造	1F_131.70m2
	コテージA(1)	木造	2F_81.23m2
	コテージA(2)	木造	2F_81.23m2

エリア名	公園施設名	構造	規格
星の里	備北オートビレッジ管理センター	木造	2F_834.02m2
	コテージD(4)	木造	2F_49.12m2
	コテージB	木造	2F_51.58m2
	コテージC(1)	木造	1F_38.29m2
	コテージC(2)	木造	1F_38.29m2
	コテージC(3)	木造	1F_38.29m2
	コテージ身障者用A	木造	2F_64.08m2
	コテージD(1)	木造	2F_64.08m2
	コテージ身障者用B	木造	2F_49.12m2
	シャワー棟	木造	1F_60.67m2
	コテージD(2)	木造	2F_49.12m2
	コテージD(3)	木造	2F_49.12m2
	コテージD(5)	木造	2F_49.12m2
	コテージD(6)	木造	2F_49.12m2
	コテージD(7)	木造	2F_49.12m2
	コテージD(8)	木造	2F_49.12m2
	プロパン庫	CB造	1F_8.23m2
	木もれびの里トイレ	木造	1F_33.78m2
	コテージC(4)	木造	2F_49.12m2
	コテージC(5)	木造	2F_49.12m2
	備北オートビレッジトイレ	木造	1F_26.30m2
つどいの里	共同利用施設B	木造	1F_100.00m2
	コテージE	木造	2F_73.95m2
	芝生広場休憩所レストラン「湖畔レストハウス」	S造	2F_674.46m2
	大芝生広場便所2	PC造	1F_13.29m2
	プロパン庫	S造	1F_63.05m2
	大芝生広場便所1	PC造	1F_8.86m2
	林間休憩所	S造	1F_157.06m2
	林間休憩所便所	RC造	1F_121.77m2
	林間アスレチック便所	RC造	1F_15.75m2
	クラブハウス_事務所棟	S造	1F_372.00m2
	きゅうの森休憩所	S造	1F_243.00m2
	つどいの里便所1	RC造	1F_110.37m2
	つどいの里便所2	RC造	1F_110.37m2
	つどいの里便所3	RC造	1F_110.37m2
	さくら展望台	木造	1F_72.50m2
	クラブハウス_多目的棟	S造	1F_123.50m2
	堆肥化施設	S造	1F_221.90m2
北入口センターエリア	総合管理事務所	RC造	3F_2916.97m2
	バス車庫	S造	1F_48.95m2
	北入口サイクリングセンター	RC造	1F_517.00m2
	上水施設	S造	1F_56.00m2
	エントランスセンター国兼	RC造	2F(B1F)_3551.74m2
	休憩室	RC造	1F_18.00m2
	北入口料金所	S造	1F_12.00m2
みのりの里	トイレ(みのりの里)	RC造	1F_10.00m2
いこいの森	トイレ(いこいの森)	RC造	1F_9.19m2

※面積は、延べ床面積を示す。

機械器具等（提供物品）

令和3年12月31日現在

No.	品名	単位	数量	借用年月日	保管場所	備考
1	小型貨物自動車	台	1	平成7年3月28日	第5駐車場	
2	発電機	台	1	平成7年3月31日	B駐車場倉庫	
3	消火ホース	本	3	平成7年3月31日	ビジターセンター車庫	
4	自転車	台	2	平成8年3月28日	管理センター駐輪場、思いやり号車庫	
5	イス	脚	2	平成10年2月17日	湖畔レストハウス授乳室	
6	応接セット	組	1	平成10年2月17日	キャンプ場ロビー	
7	応接セット	組	1	平成10年3月27日	湖畔レストハウス授乳室	
8	テーブル	台	1	平成10年3月27日	湖畔レストハウス授乳室	
9	脇机	台	1	平成10年3月27日	湖畔レストハウス授乳室	
10	消防ポンプ	台	1	平成10年10月23日	B駐車場倉庫	
11	卓球台	台	3	平成11年3月25日	クラブハウスB棟	
12	会議用テーブル	台	15	平成11年3月30日	キャンプ場研修室	
13	会議用テーブル	台	1	平成11年3月30日	キャンプ場研修室	
14	キャビネット	台	1	平成11年3月30日	キャンプ場研修室	
15	花台	台	1	平成11年3月30日	キャンプ場研修室	
16	ホワイトボード	個	3	平成11年3月30日	キャンプ場研修室	
17	カヌー	艘	2	平成11年4月16日	湖畔レストハウス横カヌー乗場	
18	テレフォンスタンド	台	1	平成11年4月23日	キャンプ場研修室	
19	ディスクゴルフ	個	5	平成11年6月3日	みのりの里臨時駐車場	
20	水屋	台	1	平成11年6月22日	キャンプ場給湯室	
21	テント	個	1	平成11年6月23日	キャンプ場物品倉庫	
22	テント	個	1	平成11年6月23日	キャンプ場物品倉庫	
23	リヤカー	台	3	平成11年6月24日	キャンプ場管理棟横芝生地	
24	中量棚	台	1	平成12年3月10日	キャンプ場物品倉庫	
25	宮太鼓	台	1	平成12年4月13日	ひばの里参集殿	
26	テント	個	14	平成12年5月18日×10	キャンプ場物品倉庫	
27	スピーカー	個	1	平成12年6月28日	キャンプ場研修室倉庫	
28	スピーカー	個	1	平成12年6月28日	キャンプ場研修室倉庫	
29	MDレコーダー	台	1	平成12年6月28日	キャンプ場研修室倉庫	
30	受信機	台	1	平成12年6月28日	キャンプ場研修室倉庫	
31	ピンスポットライト	個	2	平成12年8月7日	キャンプ場管理棟2階	
32	中量棚	台	1	平成12年9月21日	キャンプ場物品倉庫	
33	まきわり機	台	1	平成13年3月7日	キャンプ場倉庫	
34	イス	脚	2	平成13年3月7日	中入口案内所授乳室	
35	パーティション	個	2	平成13年3月7日	ビジターセンター2階	
36	ちり箱	個	1	平成13年3月7日	湖畔レストハウス授乳室	
37	雑教養娯楽用具	台	1	平成13年3月15日	ビジターセンター2階	
38	雑教養娯楽用具	組	1	平成13年3月15日	湖畔レストハウス1階	
39	インキュベーター	台	1	平成18年2月3日	管理センター作業室	
40	リヤカー	台	6	平成18年3月17日	思いやり号倉庫	
41	小型貨物自動車	台	1	平成18年3月20日	管理センター車庫	
42	発電機	台	1	平成19年4月1日	B駐車場倉庫	
43	プロジェクター	台	1	平成20年3月28日	管理センター会議室	
44	DVD/VHSプレーヤー	台	1	平成20年3月28日	さとやま展示館	
45	ワイヤレスマイク	台	2	平成20年3月28日	管理センター資機材庫	
46	CD/MDコンピネーションデッキ	台	1	平成20年3月28日	管理センター資機材庫	
47	テレビ台	台	1	平成20年3月28日	さとやま展示館展示館	
48	スピーカー	個	2	平成20年3月28日	管理センター資機材庫	
49	モニター	台	1	平成20年3月28日	さとやま展示館	
50	発電機	台	1	平成20年3月31日	管理センター車庫	
51	投光器	台	1	平成20年3月31日	B駐車場倉庫	
52	シュレッダー	台	1	平成20年3月31日	管理センター事務室	
53	イス	個	1	平成20年3月31日	エントランスセンター授乳室	
54	イス	個	2	平成20年3月31日	エントランスセンター授乳室	
55	雑表示用具	個	5	平成20年3月31日	エントランスセンター、思いやり号倉庫	
56	雑表示用具	個	6	平成20年3月31日	エントランスセンター、さとやま展示館	
57	カタログスタンド	個	5	平成20年3月31日	エントランスセンター1階	

No.	品名	単位	数量	借用年月日	保管場所	備考
58	幼児用遊具	セット	1	平成20年3月31日	みのりの里臨時駐車場コンテナ内	
59	机	個	1	平成20年3月31日	エントランスセンター授乳室	
60	ベッド	個	1	平成20年3月31日	エントランスセンター救護室	
61	ベビーベッド	個	2	平成20年3月31日	エントランスセンター授乳室、いこいの森休憩棟	
62	おもむつ替台	台	2	平成20年3月31日	エントランスセンター授乳室	
63	ホワイトボード	個	5	平成20年3月31日	エントランスセンター1階倉庫、ビジターセンター2階、湖畔レストハウス2階、クラブハウスB棟	
64	会議用テーブル	個	40	平成20年3月31日	エントランスセンター1階倉庫、クラブハウスB棟、さとやま展示館、ビジターセンター2階	
65	演台	個	1	平成20年3月31日	エントランスセンター2階倉庫	
66	棚	個	5	平成20年3月31日	エントランスセンター2階倉庫	
67	棚	個	5	平成20年3月31日	エントランスセンター2階倉庫	
68	電動セニアカー	台	4	平成20年3月31日	思いやり号車庫	
69	車椅子	台	15	平成20年3月31日	中入口案内所、エントランスセンター	
70	薬品庫	台	1	平成20年3月31日	エントランスセンター救護室	
71	ピクニックテーブル	台	10	平成20年7月29日	エントランスセンター建物周囲外	
72	ピクニックテーブル	台	31	平成21年3月5日	園内	
73	プランター	個	16	平成21年3月5日	園内	
74	プランター	個	3	平成21年3月5日	園内	
75	電動セニアカー	台	4	平成21年3月13日	思いやり号車庫	
76	ワンタッチイベントテント	個	1	平成21年4月1日	B駐車場倉庫	
77	ワンタッチイベントテント	個	1	平成21年4月1日	B駐車場倉庫	
78	37型液晶テレビ	台	1	平成23年2月4日	キャンプ場管理棟ロビー	
79	小型貨物自動車	台	1	平成23年3月3日	管理センター車庫	
80	消防設備	台	3	平成23年3月8日	キャンプ場、中入口、北入口付近	
81	会議用テーブル	台	1	平成23年6月30日	いこいの森休憩棟	
82	パーティション	台	1	平成24年4月1日	いこいの森管理棟	
83	保管庫	台	1	平成24年4月1日	いこいの森管理棟	
84	原動機付自転車	台	3	平成28年4月17日	園内各所	
85	携帯型簡易無線局	台	28	平成23年6月2日	管理センター事務室外	
86	無線基地局	台	1	平成23年6月2日	管理センター事務室	
87	不整地運搬車	台	1	平成26年9月10日	リサイクルセンター	
88	原動機付自転車	台	2	平成27年6月19日	ビジターセンター車庫外	
89	電動カート	台	2	平成28年2月16日	思いやり号車庫	
90	小型貨物自動車	台	1	平成28年11月22日	管理センター車庫	
91	原動機付自転車	台	1	平成29年11月21日	管理センター車庫	
92	A E D	台	1	平成29年11月21日	中入口案内所	
93	A E D	台	1	平成30年9月27日	クラブハウス、いこいの森	
94	A E D	台	1	令和1年7月3日	管理センター、北案内所	

機械器具等（運営維持管理業務委託料で取得した備品）

令和3年12月31日現在

No.	品名	規格	借用年月日	保管場所	備考
1	両袖机	プレジデント	平成7年1月10日	管理センター事務室	
2	シュレッダー	ライオン2270SW	平成7年2月28日	キャンプ場事務室	
3	耐火金庫	ウチダNE-105	平成7年2月28日	管理センター事務室	
4	応接長椅子	ウチダRS-161 387-1612	平成7年3月29日	ビジターセンター2階	
5	パトロールレコーダー	PR-600S	平成7年4月7日	中入口巡視室	
6	耐火金庫	NE-460 ENE	平成7年4月10日	管理センター集計室	
7	薬品戸棚	TS44	平成7年4月11日	中入口教護室	
8	フィールドスコープ	ニコンED2	平成7年4月18日	管理センター書庫	
9	AVテーブル	PM W-1100	平成7年4月20日	管理センター会議室	
10	キッチンケース	OK-36HN	平成7年4月20日	管理センター給湯室	
11	サイドボード	PG-156ST	平成7年4月20日	管理センターセンター長室	
12	プレジデント用書庫	PG-172BT	平成7年4月20日	管理センターセンター長室	
13	鯉轡セット	スタートゴールド7m6点	平成7年4月28日	さとやま屋敷納屋2階	
14	平型函面庫	412-31A05N	平成7年4月28日	ビジターセンター2階書庫	
15	糸ノコ盤	SJ500	平成7年6月14日	ひばの里木工房	
16	システムカウンター	SH-M18A	平成7年7月8日	ビジターセンター2階	
17	糸ノコ盤	SJ500	平成7年8月3日	ひばの里木工房	
18	移動アングル棚一式	ウチダ226-9991	平成7年9月13日	ビジターセンター2階書庫	
19	移動アングル棚一式	ウチダ226-9991	平成7年9月21日	ビジターセンター2階書庫	
20	アンプ	ヤマハA250	平成7年9月19日	ひばの里参集殿	
21	ミキサー	ヤマハMX-200-12	平成7年9月19日	ひばの里参集殿	
22	レシーバー	パナソニックWX-4040	平成7年9月19日	ひばの里参集殿	
23	スピーカー	ローランドRDS-170	平成7年9月19日	ひばの里参集殿	
24	スピーカー	ローランドRDS-170	平成7年9月19日	ひばの里参集殿	
25	応接イス	ウチダ387-1612ブラウン	平成7年9月19日	ビジターセンター2階	
26	移動アングル棚一式	ウチダ226-9991	平成7年9月21日	ビジターセンター2階書庫	
27	ガレージジャッキ	3t用	平成7年12月22日	B駐車場倉庫	
28	高圧洗浄機	RE640W	平成8年3月9日	B駐車場倉庫	
29	パンフレットケース	内田357-8041	平成8年4月27日	管理センター2階ロビー	
30	エアコンプレッサー	AC4521	平成8年4月27日	中入口サイクリングセンター	
31	デジタル雨量計	B-8020	平成8年7月2日	ビジターセンター2階	
32	雨量計感部	B-011-00	平成8年7月2日	ビジターセンター屋根	
33	除雪機	ホンダHS-760JS	平成9年11月14日	エントランスセンター囲兼表	
34	デリカカウール	VGR-10H	平成9年11月20日	管理センター事務室	
35	バキュームクリーナー	CVC120	平成10年2月24日	湖畔レストハウス1階	
36	ボート	シックスSW-16CFP	平成10年3月31日	北入口サイクリングセンター前	
37	船外機	シープロ10HP	平成10年3月31日	国兼池	
38	パワーアンプ	P-3200	平成10年3月31日	ひばの里参集殿	
39	グラフィックイコライザー	ヤマハQ2031B	平成10年3月31日	ひばの里参集殿	
40	コンプレッサーリミッター	ヤマハGG2020C	平成10年3月31日	ひばの里参集殿	
41	フィールドスコープ	ニコンED2	平成11年2月24日	管理センター事務室	
42	発電機	デンヨー	平成11年5月18日	キャンプ場倉庫	
43	ファイルキャビネット	SF-12M	平成11年5月27日	北入口案内所	
44	両袖机	ココヨSD-BSE	平成11年6月22日	管理センター事務室	
45	ブルーヒーター	GH-B170F	平成11年11月19日	キャンプ場ロビー、キャンプ場研修室倉庫	
46	デリカカウール	VGB-09PS	平成12年3月30日	ビジターセンター2階	
47	ユニットラック	LR-1200KN	平成13年3月15日	管理センター事務室	
48	シュレッダー	S-270SP	平成13年3月15日	管理センター事務室	
49	マスコットキャラクター着ぐるみ	きゆう・はな	平成13年3月30日	管理センター資機材庫	
50	エンジンチェンソー	E-393型	平成13年11月16日	B駐車場倉庫	
51	システムロッカー	ウチダ3×6型	平成14年1月25日	キャンプ場倉庫	
52	ゼロアプロア	EB4300	平成15年3月18日	B駐車場倉庫	
53	パトロールレコーダー	PR600S	平成15年3月20日	北入口案内所	
54	レジスター	TCM MA-1455	平成15年3月20日	中入口料金所（3ブース）	
55	会議テーブル	オカムラ8189JE-M651	平成15年4月8日	クラブハウス事務室	
56	デリカカウール	ライオンVGB-21H	平成15年4月8日	クラブハウス事務室	
57	ベット	オカムラL860SCP-B711	平成15年4月8日	クラブハウス事務室	
58	回診車	ライオンSB-2GH-M 645-50	平成15年4月8日	クラブハウス事務室	
59	パネルスクリーン	ライオンME153 588-79	平成15年4月11日	クラブハウス事務室	
60	手動式超小型水底掃除機	スイートルミニSP-64	平成17年6月5日	B駐車場倉庫	
61	レジスター	FR-55	平成17年12月6日	中入口案内所	
62	会議テーブル	オカムラ4L31BA-MB05	平成20年2月14日	管理センターセンター長室	
63	レジスター	TCM FR-55	平成20年4月25日	北入口料金所（3ブース）管理センター集計室	
64	ワークテーブル	カハ TWF-189T1	平成24年4月5日	いこいの森管理棟横	
65	LED投光器	エコチェンジ RGRY36ncs*3W	平成24年10月24日	B駐車場倉庫	
66	レジスター	東芝テックMA1550	平成25年4月12日	中入口料金所（1ブース）	
67	薪割機	シグ'ウ新割機 PS42NKL	平成25年7月3日	ひばの里 たたら工房	
68	デザインカッター	LION STIKA SV-15	平成26年5月30日	管理センター集計室	
69	紙折機	LION LF-821N	平成26年9月9日	管理センター電算室	
70	ラミネーター	日本GBC GLM470R4	平成27年5月20日	管理センター電算室	
71	映像編集装置	アップル MacBook Pro with Retina Display MF839J/A	平成27年7月7日	管理センター事務所	
72	電機自動カンナ	マキタ 2012NB 替刃式	平成28年6月30日	B駐車場倉庫	
73	背負式エンジンプロア	共立 PB-780	平成29年3月31日	ひばの里 さとやま屋敷納屋	
74	スノーブラウ	軽トラク用 手動アングルタイプ	平成29年3月31日	B駐車場倉庫	
75	原動機付自転車	ホンダ タクト ベーシック (624)	平成29年3月31日	管理センター車庫	
76	レジスター	東芝テック MA770	平成29年5月30日	中入口料金所（2ブース）、北入口料金所（2ブース）	
77	レジスター	東芝テック MA770	平成30年4月5日	北入口料金所（1ブース）	
78	テレビ	シャープ LC-50U45	平成30年4月4日	管理センター事務室	
79	硬貨選別計算機	UMS100	令和1年12月25日	管理センター集計室	
80	硬貨選別計算機	UMS100	令和2年1月28日	管理センター集計室	
81	硬貨選別計算機	UMS100	令和2年3月26日	管理センター集計室	
82	スマートフォン	I pphone11 pro	令和2年5月2日	管理センター事務所	
83	紙幣計数機	J-717J	令和2年7月22日	管理センター集計室	
84	ポリエチレン製トイレ	G X-WC P	令和2年8月17日	南臨時駐車場	
85	映像編集装置	アップル MacBook Pro スペースグレー	令和2年10月9日	管理センター事務所	

No.	品名	規格	借用年月日	保管場所	備考
86	非接触型自動検知システム	(株) 東亜産業 Thermo Manager	令和2年10月24日	管理センター資機材庫	
87	ドローン	Parrot ANAFI THERMAL	令和2年12月1日	B駐車場倉庫	
88	ガスパティオヒーター	SPH1619	令和3年3月4日	管理センター資機材庫	
89	かまどベンチ	KF-OVEB かまど3連	令和3年3月20日	エントランスセンター圏兼付近	
90	硬貨選別計算機	UMS100	令和3年3月30日	管理センター集計室	
91	ワイヤレスアンプ	TOA WA-2800	令和3年5月20日	管理センター資機材庫	
92	充電式草刈機	MUR368UDG2	令和3年8月25日	ビクターセンター倉庫	
93	非接触手のひら検温器	JSK-NON-T5	令和3年11月13日	管理センター書庫	

## リース物品リスト

種別	物件名	単位	数量
車両	ホンダ フリードスパイク	台	1
	ホンダ アクティバン	台	1
	ホンダ 軽トラック	台	2
事務用機器	パソコン	台	23
	ノートパソコン	台	1
	サーバーパソコン	台	2
	プリンター	台	1
	複合機	台	1
	大判プリンター	台	1
	輪転機	台	1

備品以外の残存物品リスト

借 受 物 品				
品 目	規 格	単 位	数 量	備 考
コピー用紙	A4 500枚入	冊	12	管理センター事務室
コピー用紙	A3 500枚入	冊	5	管理センター事務室
コピー用紙(高白紙タイプ)	A4 500枚入	冊	15	管理センター事務室
コピー用紙(高白紙タイプ)	A3 500枚入	冊	10	管理センター事務室
郵便物計量計	Yamato VDS-100	台	1	管理センター事務室
デジタルカメラ	Nikon COOLPIX	台	8	管理センター事務室
テプラ	SR-530	台	2	管理センター事務室
DVDデッキ	DMR-BRT1030	台	1	管理センター事務室
加湿器	Hybrid Hnmidifier	台	2	管理センター事務室
用紙切断機	NCH10A	台	1	管理センター事務室
DISK CUTTER	DC-230	台	1	管理センター事務室
湯沸しポット	CD-PA50	台	1	管理センター給湯室
ガソリン携行缶	YG-20	台	5	管理センター車庫
ガソリン携行缶	GO-10	台	2	管理センター車庫
電動インパクトレンチ	DC12V	台	1	管理センター事務室
パンチ	KOKUYO	台	2	管理センター事務室
卓上ホッチキス	MAX HD-12	台	1	管理センター事務室
動力付きポンプ	KOSHIN HS-401S	個	1	B駐倉庫
肩掛式草刈機	RYOBI EKK-220A	本	3	管理センター車庫
卓上丸ノコ	日立工機 FC10FA	台	1	B駐倉庫
コードレスインパクトドライバ	日立工機 FWH12DC2	台	1	B駐倉庫
ロータリーハンマードリル	日立工機 DH24PC2	台	1	B駐倉庫
ディスクグラインダ	マキタ 9520L	台	1	B駐倉庫
ディスクグラインダ	日立工機 FG10SC2	台	1	B駐倉庫
振動ドリル	日立工機 FDV16VB2	台	1	B駐倉庫
ハンマードリル	BOSCH PBH2000RE	台	1	B駐倉庫
インパクトレンチ	藤原産業 E1W-20AC	台	1	B駐倉庫
マイサンダ	RYOBI MS-350	台	1	B駐倉庫
電気丸ノコ	マキタ 5605BA	台	1	B駐倉庫
充電式丸ノコ	マキタ SS710D	台	1	B駐倉庫
ACインパクトドライバ	日立工機 FWH12VD	台	1	B駐倉庫
ジグソー	マキタ 4300SB	台	1	B駐倉庫
電気カンナ	マキタ 1911B	台	1	B駐倉庫
ベルトディスクサンダー	藤原産業 BDS-50MG	台	1	B駐倉庫
卓上スライド丸ノコ	シンコー SSC-190	台	1	B駐倉庫
水中ポンプ	ツルミ HS3-4	台	1	B駐倉庫
水中ポンプ	工進 PX-650	台	1	B駐倉庫
エアコンプレッサー	アグリップ AB20-30	台	1	B駐倉庫
ブロア	RYOBI BL-3500V	台	1	B駐倉庫
ピタガン	グルーガン	個	20	いこいの森管理室
STE LEDチェーンライト	112球コントローラー付き	箱	16	リサイクルセンター
STE LEDチェーンライト ブルー	112球コントローラー付き	箱	39	リサイクルセンター
エリート LEDライト	100級コントローラー付き	箱	108	リサイクルセンター
白熱球ライト	500球	個	25	B駐倉庫
白熱球ライト	100球	個	24	B駐倉庫
白熱球ライト	200球	個	13	B駐倉庫
白熱球ライト	500球	個	25	B駐倉庫
グラス		個	3350	B駐倉庫
ブロワー	リョービ BL3500VDX	台	1	ひばの里木工房
電気ドリル	DW-30Y	台	1	ひばの里木工房
木工ドリル	L=250mm、径-30	本	1	ひばの里木工房
木工ドリル	L=250mm、径-24	本	1	ひばの里木工房
電気チェーンソー	CS35	台	1	ひばの里木工房
インパクトホールソー		個	2	ひばの里木工房
イス	内田 ロビーチェアー 389-1531 UP153	脚	4	湖畔レストハウス2F



備品以外の残存物品リスト

借 受 物 品				
品 目	規 格	単 位	数 量	備 考
イス	内田 ロビーチェア ウィング SB-L06015-G 別張り	脚	19	キャンプ場ロビー
イス	内田 ロビーチェア ウィング SAL06014-G	脚	2	キャンプ場ロビー
イス	内田 ロビーチェア ウィング TB206020-G	脚	4	キャンプ場ロビー
イス	内田 ロビーチェア ウィング TB改L06020-G	脚	1	キャンプ場ロビー
イス	内田 ロビーチェア ウィング SC-L06016-G	脚	2	キャンプ場ロビー
イス	事務用チェア TA110 L型肘ゴムキャスター	脚	1	キャンプ場案内カウンター
イス	ライオン 2121F	脚	1	クラブハウス事務室
テーブル	オリバーテーブル RT-717NB	台	14	湖畔レストハウス、林間休憩所
テーブル	内田 ロビーテーブル 389-1555 UP150	台	3	湖畔レストハウス2F
長イス	トヨタシステムベンチ SGB-18BV-P	脚	4	湖畔レストハウス
片袖机	ライオン ED-E107S-B	個	1	クラブハウス事務室
木製テーブル	900*500*600	台	6	林間休憩所
木製イス	900*440*400	脚	12	林間休憩所
チェアポーター	SF-60N型	台	2	キャンプ場研修室
書庫	ライオン書庫 DF36N	台	1	キャンプ場研修室
中量棚	和研ハーディー 500kg/段 1800×1860×570×4 単体	台	1	キャンプ場物品倉庫
中量棚	和研ハーディー 500kg/段 1800×1200×570×4 連結	台	1	キャンプ場物品倉庫
中量棚	和研ハーディー 500kg/段 1800×1500×570×4 連結	台	2	キャンプ場物品倉庫
中量棚	和研ハーディー 500kg/段 1800×1560×570×4 単体	台	2	キャンプ場物品倉庫
保管庫	ライオン EW207D EW-B1 ベース付き	個	1	中入口料金所
冷凍ショーケース	FS-63ST3	台	1	キャンプ場ロビー
太鼓台		台	1	ひばの里参集殿
ワイヤレスマイク	パナソニックWX-4300	本	4	キャンプ場宿直室
ビデオ	VC-BS1000	台	4	キャンプ場ロビー
テレビデオ	TH-21EV10	台	1	キャンプ場事務室
ミニコンポ	MD-F10-S	台	1	キャンプ場事務室
CDプレーヤー/カセットデッキ	TASCAM CD-A500	個	1	キャンプ場宿直室
スタンド	三足キャスタースタンド NK32122B	個	2	キャンプ場カルチャールーム
掲示版	内田 行事告知板 OB-1000N	台	2	キャンプ場ロビー
掲示版	内田 行事告知板 OB-1000N キャスター付き	台	2	キャンプ場研修室
雑表示用具	オフィスアクセサリー ベルトインポール回転型	台	4	キャンプ場ロビー
タンカ	米式タンカ YAA-W	台	1	キャンプ場救護室
冷蔵庫	NR-B13T3-H	台	1	キャンプ場給湯室
消火ホース	消防ホース 65m/m×20m (13K使用圧)	本	4	ビジターセンター車庫
消火ホース	屋外消火用ホース 40A20m	本	7	ビジターセンター車庫
屋外消火用圧力アダプター		個	1	ビジターセンター車庫
車椅子	アルミ製自走用車椅子 カワムラサイクルKA200	台	4	中入口案内所(物品倉庫)

備品以外の残存物品リスト

借 受 物 品				
品 目	規 格	単 位	数 量	備 考
車椅子	アルミ製自走式	台	4	中入口案内所(物品倉庫)
傘立て	US-12型 クローズタイプ	台	2	キャンプ場正面玄関
新聞掛け	サスペンダー ワンタッチ式 6本セット	台	1	キャンプ場ロビー
乳母車用ラック	PL-AL	台	5	中入口案内所(物品倉庫)
イス	内田 ロビーチェア 389-1521 UP152	脚	8	湖畔レストハウス2F
脇机	ウチダ 1-378-2203	台	5	管理センター事務室、北案内所、休憩室
イス	ロビーチェア オリバー SSM-72・TR	脚	18	エントランスセンター
イス	ロビーチェア オリバー SSM-72・CCR	脚	6	エントランスセンター
イス	ロビーチェア オリバー SSM-72・SSC	脚	12	エントランスセンター
スタンド	パーテーションスタンド オカムラL972AZ-Y303	本	19	エントランスセンター
幼児用遊具	オカムラL8KHAZ-P705	個	1	みのりの里コンテナ内
幼児用遊具	オカムラL8KHAZ-P706	個	1	みのりの里コンテナ内
幼児用遊具	オカムラL8KHAZ-P707	個	1	みのりの里コンテナ内
幼児用遊具	オカムラL8KHAZ-P708	個	1	みのりの里コンテナ内
幼児用遊具	オカムラL8KHAZ-P756	個	1	みのりの里コンテナ内
幼児用遊具	オカムラL8KHAZ-P757	個	1	みのりの里コンテナ内
幼児用遊具	オカムラL8KHCZ-P707	個	1	みのりの里コンテナ内
幼児用遊具	オカムラL8KHCZ-P756	個	1	みのりの里コンテナ内
幼児用遊具	オカムラL8KHCZ-P762	個	1	みのりの里コンテナ内
幼児用遊具	オカムラL8KLRZ-P705	個	1	みのりの里コンテナ内
幼児用遊具	オカムラL8KFMZ-P744	個	1	みのりの里コンテナ内
幼児用遊具	オカムラL8KFMZ-P755	個	1	みのりの里コンテナ内
幼児用遊具	オカムラL8KHSZ-P705	個	1	みのりの里コンテナ内
幼児用遊具	オカムラL8KFAZ-P755	セット	1	みのりの里コンテナ内
作業台車	オカムラ6930ABP	台	2	エントランスセンター
荷物運搬カート	オカムラYカート 7593GX	台	6	エントランスセンター
机	事務机 コクヨ SD-BSN117LC3F11	台	1	エントランスセンター救護室
イス	事務用回転椅子 コクヨ CR-G271F4HS6B-V	脚	1	エントランスセンター救護室
マットレス	オカムラ ダブルウェーブ・ マットレス L864HZP	個	1	エントランスセンター救護室
クロススクリーン	オカムラ スクリーン L872FTP-B511	個	2	エントランスセンター救護室エントランスセンター授乳室
計量棚	オカムラ A型オープン棚 63W5AY	個	5	エントランスセンター
チェアポーター	コクヨ CP-890N	個	5	エントランスセンター
プランター	セラルンガ SL-975茶	個	16	エントランスセンター建物周囲
プランター	トーションコーポレーション NAB-1040	個	12	エントランスセンター建物周囲
施設用ベビーカー	CombiSC41G	台	9	エントランスセンター
冷蔵庫	シャープ SJ-14P-H	台	1	エントランスセンター救護室
幼児用遊具	オカムラ フロアユニット 900角L8KFMZ-P	枚	6	みのりの里コンテナ内
プランター	セラルンガ SL-975	個	12	エントランスセンター建物周囲
プランター	セラルンガ CLF-K665	個	30	エントランスセンター建物周囲
施設用ベビーカー	CombiSC41G	台	3	エントランスセンター
冷蔵庫	NR-B163JS	台	1	エントランスセンター
ロッカー	オカムラ 3人用 28-17-4	台	1	いこいの森管理室
両袖机		台	1	いこいの森管理室
電話台	コクヨ TT-50	台	1	いこいの森管理室

備品以外の残存物品リスト

借 受 物 品				
品 目	規 格	単 位	数 量	備 考
デスクラック	474-1476TB-2	台	1	いこいの森管理室
ワゴン	28-20	台	1	いこいの森管理室
ロッカー	NAIKI3人用	個	1	管理センター更衣室
イス	SC-2222	脚	1	管理センター事務室
パンフレットケース	NB43455	個	1	管理センター事務室
両袖机	CD-168	台	2	管理センター事務室
ロッカー	PG-186LT	台	1	管理センター更衣室
キルビメーター	ウチダ D型	個	1	管理センター事務室
両袖机	ナイキ JD147-IV	台	6	管理センター事務室
椅子	ウチダ LX-141S	脚	6	管理センター事務室
応接両肘	ウチダ RS-162 387-1622	個	2	管理センターロビー
応接センターテーブル	16型 387-8160	台	1	管理センターロビー
クリアトレキャビネット	B4-3列16段264-1236	台	1	ビジターセンター2F
テレビ台	TY-G25GV10	台	1	エントランスセンター2F倉庫
会議用テーブル	KM12754-7	台	1	管理センター事務室
会議テーブル	ST1812-4-7	台	1	クラブハウスB棟
会議用長机	ST18904-7	台	1	管理センター作業室
回転椅子	1411Sグレイ	脚	6	中入口案内所2、料金所4
診察台	L1050	台	1	中入口救護室
電子レンジ	HITACHI HMR-FT183	台	1	管理センター給湯室
ベッド	L-010	台	1	中入口救護室
マットレス	LA14	台	1	中入口救護室
ロッカー	3連2号	台	6	管理センター更衣室
アコーディオンスクリーン	L-34	台	1	中入口案内所
OAデスク	C-CH168W	台	1	管理センター事務室
ソートキャビネット	W型6段	個	3	管理センター事務室2、警備室1
テーブル	ST-1875 アイボリー	台	3	管理センター集計室
イス収納台車	313-9030	台	2	ビジターセンター2F
サイドスタックテーブル	D1860型	台	10	管理センター会議室
長椅子	LC-2113	台	2	管理センター、ビジターセンター
パンフレットラック	30型	個	1	ビジターセンター1F
会議用椅子	MX-30A	脚	30	管理センター会議室
スピードライト	SB26	個	1	管理センター事務室
双眼鏡	シェルテ8×23	個	2	管理センター事務室
クリーンロッカー	D型	台	3	管理センター1、ビジターセンター2
シューズロッカー	3列3段302-4133	台	2	管理センター車庫
回転椅子	141Sブラウン	台	3	管理センター事務室
台車	356-3211 PYS型	台	2	管理センター事務室
台車	356-3211 PYS型	台	13	中入口案内所
鯉幟セット	タフタ5m6点	セット	1	さとやま屋敷外蔵
傘立て	USR-1500	個	1	中入口案内所
アコーディオンスクリーン	ライオン 588-70 L-34	台	2	中案内所、北案内所
草刈機	両手ハンドル型	台	1	B駐倉庫
お掃除ボックス	1600	個	4	ひばの里参集殿1、各工房3
デリカウォール	VGB-11H	台	1	管理センター事務室
サイドスタックテーブル	D-1860ローズ	台	2	管理センター会議室
カセットデッキ	パナソニック RS-TR4750	個	1	ひばの里参集殿
チューナー	パナソニック WXD4000	個	2	ひばの里参集殿
ハードケース	AR MOR3U	個	1	ひばの里参集殿
ハードケース	AR MOR4U	個	1	ひばの里参集殿
ハードケース	AR MOR MX-200-12	個	1	ひばの里参集殿
ワイヤレスマイク	WX-4300	個	4	ひばの里参集殿
応接スツール	F450SCライトブラウン	台	2	管理センターロビー
サイドスタックテーブル	D-1860ローズ	台	2	管理センター事務室
漬物樽	木製54	個	2	ひばの里上の農家漬物小屋
漬物樽	木製54	個	1	ひばの里上の農家漬物小屋
漬物樽	木製54	個	1	ひばの里上の農家漬物小屋

備品以外の残存物品リスト

借 受 物 品				
品 目	規 格	単 位	数 量	備 考
電動チェーンソー	D5014	台	1	ひばの里木工房
両開書庫	ウチダ3×6型	台	1	管理センター事務室
冷蔵庫	NR-A5T	台	1	中入口料金所
マガジンラック	ウチダ 314-7003	台	1	管理センターロビー
高圧洗浄機	RE640W	台	1	B駐倉庫
冷蔵庫	NR-E92FR	台	1	中入口救護室
両開書庫	18型 300-3000	台	1	管理センター事務室
レバー式コールカッター	504-G	個	1	B駐倉庫
アングル棚	H2100×W1500×D450	台	1	管理センター作業室
アングル棚	H2100×W1200×D450	台	2	ビジターセンター倉庫
書庫	465-38 VGB-311R	台	1	管理センターロビー
両開書庫	ライオン 466-27VGB-21H	台	2	ビジターセンター2F
パトロールレコーダー	PR-600	台	1	中入口巡視室
パンフレットラック	357-8031	個	2	ビジターセンター1F
デリカウォール	VGB-21H	台	1	管理センター事務室
デリカウォール	VGB-11RM	台	1	管理センター事務室
デリカウォール	VGB-11H	台	1	管理センター事務室
デリカウォール	VGB-105B	台	2	中案内所、ビジターセンター
スライドボード	NSB-1030	台	1	管理センター事務室
スライドボード	NSB-1031	台	1	管理センター事務室
スライドボード	VGB-11S	台	1	管理センター事務室
物品棚150kgタイプ	H2100×W8600×D450	台	2	ビジターセンター車庫
物品棚150kgタイプ	H2100×W1160×D450	台	2	ビジターセンター車庫
キーケース	UT240型	個	1	管理センター事務室
傘立て	TR24	個	1	湖畔レストハウス1F
両面黒板	スタンドタイプ1800×900	台	1	ひばの里木工房
作業台	HI-W型	台	3	ひばの里木工房
サイドスタックテーブル	SF1860型	台	8	ビジターセンター企画室
サイドスタックテーブル	SF1845型	台	12	湖畔レストハウス2F
三脚	FT-3000	台	2	管理センター倉庫
ベルトサンダー	9031	台	1	ひばの里木工房
ポータブルハンドリー	2106	個	1	ひばの里木工房
卓上ボール盤	TB130	個	1	ひばの里木工房
スクリュードライバ	67700N	個	1	ひばの里木工房
リバーヴ	ヤマハ REV500	台	1	ひばの里参集殿
パーテーションパネル	ポール1本付	台	7	B駐倉庫
台車	ライオン N9	台	2	キャンプ場倉庫
椅子	ウチダ LX141S	台	2	管理センター事務室
ローカウンター	63GM12	台	2	管理センター事務室
エンジンチェーンソー	マキタ UE	台	1	キャンプ場
散水ホースリール	50m	台	1	花の広場カゼボ
デリカウォール	VGB-11H	台	3	管理センター事務室
デリカウォール	VG-095	台	1	ビジターセンター
スライドボード	無地	台	1	ビジターセンター
スライドボード	月予定	台	1	ビジターセンター
デリカウォール	ライオン VGB-11RH	台	2	管理センター事務室
パンチ	ウチダ 110-1030KN35型	個	1	管理センター事務室
三脚	GRAND MASTER SERIE	台	2	管理センター事務室
デリカウォール	VGB-21H	台	1	管理センター事務室
中量ラック	ポルトレス型	台	2	キャンプ場倉庫
キーボックス	K-240	個	1	ビジターセンター放送室
デリカウォール	VGR-10H446-20	台	1	管理センター事務室
デリカウォール	VGR-11S446-76	台	1	管理センター事務室
掃除機	マキタ集塵機	台	1	ひばの里木工房
両袖机	ライオン ED-E147DABHH	台	1	管理センター事務室
椅子	内田 1-326-141 LX-1415	台	1	管理センター事務室
システムロッカー2連2号	内田 1-302-3422	台	1	クラブハウス事務室

備品以外の残存物品リスト

借 受 物 品				
品 目	規 格	単 位	数 量	備 考
パンフレットラック	チヨダ マイティ3 111020-236KA	個	1	クラブハウス
傘立て	内田 US12型 6-400-1012	個	2	クラブハウス
マットレス	オカムラ L864BZP-X542	台	1	クラブハウス事務室
茶棚	オカムラ L864AT-Z40	台	1	クラブハウス事務室
MSパウチ	L-100	個	3	管理センター事務室
椅子	オカムラ CS45ZS-FM16	台	8	管理センター事務室
クロスパネル	オカムラ NS335Z-FR26	台	2	管理センター事務室
クロスパネル	オカムラ NS336Z-FR26	台	1	管理センター事務室
クロスパネル	オカムラ NS337Z-FR26	台	2	管理センター事務室
アルミブリッジ	SGK-240-30-0.3T	台	1	B駐倉庫
洗濯機	Panasonic NA-F50B14	台	1	管理センター給湯室
冷蔵庫	SHARP SJ-17E6	台	1	管理センター給湯室
冷凍庫	Haier JF-NU40B	台	1	管理センター給湯室
コーヒーマーカー	パリスタ	台	1	管理センター給湯室
電子レンジ		台	1	管理センター更衣室
テブラプロ	SS6K	個	1	管理センター事務室
テブラプロ	SS9K	個	1	管理センター事務室
テブラプロ	SS12K	個	2	管理センター事務室
テブラプロ	SS18K	個	1	管理センター事務室
テブラプロ	SS24K	個	1	管理センター事務室
テブラプロ	ST6K	個	1	管理センター事務室
テブラプロ	ST9K	個	1	管理センター事務室
テブラプロ	ST12K	個	1	管理センター事務室
テブラプロ	SC6Y	個	1	管理センター事務室
テブラプロ	SC9Y	個	1	管理センター事務室
テブラプロ	SC12Y	個	1	管理センター事務室
テブラプロ	SC18Y	個	1	管理センター事務室
テブラプロ	SC24Y	個	1	管理センター事務室
テブラプロ	SC12B	個	1	管理センター事務室
テブラプロ	SC18B	個	1	管理センター事務室
テブラプロ	SC24B	個	1	管理センター事務室
テブラプロ	SC12P	個	1	管理センター事務室
テブラプロ	SC12V	個	1	管理センター事務室
テブラプロ	SC12R	個	1	管理センター事務室
カウントメジャー	E-20S	個	1	クラブハウス
メジャー	50m	個	2	管理センター事務室、クラブハウス
石油ストーブ	SL-6619	台	5	ビジターセンター倉庫
Webカメラ	エレコム UCAM-CX80FBBK	台	1	管理センター事務所
Webカメラ用卓上スタンド	エレコム UCAM-DSARMBK	台	1	管理センター事務所
スピーカーフォン	EMEET	台	1	管理センター事務所
アクリルパーテーション	1200mm×600mm	枚	12	管理センター事務所
屋外用コードリール	ハタヤ GX-501K	台	3	管理センター書庫、資機材庫
トレイルカメラ	Enlleo	台	5	管理センター書庫
非接触温度計	TETM-01	台	5	管理センター事務所
不織布マスク		箱	18	管理センター事務所

(別紙様式-21)

## 貸与車両の稼働・燃料使用実績

平成30年度4月 (自 1日)  
(至 30日)

借受人 グリーンウインズ共同体  
備北公園管理センター  
管理センター長 奥井 智裕



作成者 片岡 邦彦



提供物件番号	提供物件名	提供施設等番号	主な作業内容	主な作業の作業量 (走行キロ数)	稼働状況		維持修理費	主な修理箇所 及び取替部品名	燃料使用実績 単位：ℓ	摘要
					運転日数	運転時間				
	ハイエース (トヨタ)	広島 17-01	作業車	895	21	22:15	70,800	タイヤ4本購入付け替え	95.82	
	セレナ (ニッサン)	広島 54-80	連絡	1,158	12	28:55			119.50	
	キャンター (三菱)	広島 75-50	作業車	295	18	7:35			34.91	
	パネット (ニッサン)	広島 51-40	作業車	699	25	17:30			60.62	
	ホンダ (スーパーカブ)	庄 192	連絡	977	22	97:25			23.38	
	ホンダ (スーパーカブ)	庄 205	連絡	798	21	79:45			19.10	
	ホンダ (スーパーカブ)	庄 206	連絡	847	20	84:25			20.27	
	ホンダ (スーパーカブ)	庄 213	連絡	124	18	12:10			2.96	
	ホンダ (スーパーカブ)	庄 214	連絡	784	21	78:15			18.76	
	ホンダ (タクト)	庄 215	連絡	97	5	9:45			2.32	

(備考) 1. 用紙の大きさは日本工業規格A列4横とする。

2. 主な作業内容の欄は、提供物件を二工種以上の異なる作業に使用したときは、運転時間又は運転日数の最も多い作業内容を記入する。
3. 主な作業の作業量の欄は、主な作業内容の欄に記入した作業の作業量を測定できるときに記入する。
4. 運転時間の欄は、運転時間の管理できない機械又は管理の必要のない機械については、記入を省略することができる。

# 貸与車両の稼働・燃料使用実績

平成30年度 5月 (自 1日)  
(至 31日)

借受人 グリーンウインズ共同体  
備北公園管理センター  
管理センター長 奥井 智裕



作成者 片岡 邦彦

提供物件番号	提供物件名	提供施設等番号	主な作業内容	主な作業の作業量 (走行キロ数)	稼働状況		維持修理費	主な修理箇所 及び取替部品名	燃料使用実績 単位：ℓ	摘要
					運転日数	運転時間				
	ハイエース (トヨタ)	広島 17-01	作業車	479	20	12:05			51.28	
	セレナ (ニッサン)	広島 54-80	連絡	1,164	11	29:10			120.12	
	キャンター (三菱)	広島 75-50	作業車	319	17	8:05			37.75	
	バネット (ニッサン)	広島 51-40	作業車	954	17	24:05			82.74	
	ホンダ (スーパーカブ)	庄 192	連絡	646	15	64:25	800	チェーン調整	15.46	
	ホンダ (スーパーカブ)	庄 205	連絡	844	22	84:15	1,160	オイル交換	20.20	
	ホンダ (スーパーカブ)	庄 206	連絡	890	22	88:30	2,560	オイル交換、ゴム取り替え	21.30	
	ホンダ (スーパーカブ)	庄 213	連絡	237	17	23:20			5.67	
	ホンダ (スーパーカブ)	庄 214	連絡	695	21	69:20			16.63	
	ホンダ (タクト)	庄 215	連絡	180	9	18:00	1,500	タイヤ交換 (冬→ノーマル)	4.30	

(備考) 1. 用紙の大きさは日本工業規格A列4横とする。

2. 主な作業内容の欄は、提供物件を二工種以上の異なる作業に使用したときは、運転時間又は運転日数の最も多い作業内容を記入する。

3. 主な作業の作業量の欄は、主な作業内容の欄に記入した作業の作業量を測定できるときに記入する。

4. 運転時間の欄は、運転時間の管理できない機械又は管理の必要のない機械については、記入を省略することができる。

## 貸与車両の稼働・燃料使用実績

平成30年度6月 (自 1日)  
(至 30日)

借受人 グリーンウインズ共同体  
備北公園管理センター  
管理センター長 奥井 智裕

作成者 片岡 邦彦



提供物件番号	提供物件名	提供施設等番号	主な作業内容	主な作業の作業量 (走行キロ数)	稼働状況		維持修理費	主な修理箇所 及び取替部品名	燃料使用実績 単位：ℓ	摘要
					運転日数	運転時間				
	ハイエース (トヨタ)	広島 17-01	作業車	211	8	5:10			22.59	
	セレナ (ニッサン)	広島 54-80	連絡	858	8	21:30	4,200	オイル交換	88.54	
	キャンター (三菱)	広島 75-50	作業車	899	15	22:20	6,560	オイル交換	106.39	
	バネット (ニッサン)	広島 51-40	作業車	549	17	13:55			47.61	
	ホンダ (スーパーカブ)	庄 192	連絡	863	21	86:15	15,356	オイル交換、タイヤ前後取替	20.66	
	ホンダ (スーパーカブ)	庄 205	連絡	632	21	62:50			15.13	
	ホンダ (スーパーカブ)	庄 206	連絡	762	20	76:00	1,160	オイル交換	18.24	
	ホンダ (スーパーカブ)	庄 213	連絡	93	9	9:05			2.22	
	ホンダ (スーパーカブ)	庄 214	連絡	625	21	62:20			14.96	
	ホンダ (タクト)	庄 215	連絡	25	4	2:25			0.59	

(備考) 1. 用紙の大きさは日本工業規格A列4横とする。

2. 主な作業内容の欄は、提供物件を二工種以上の異なる作業に使用したときは、運転時間又は運転日数の最も多い作業内容を記入する。

3. 主な作業の作業量の欄は、主な作業内容の欄に記入した作業の作業量を測定できるときに記入する。

4. 運転時間の欄は、運転時間の管理できない機械又は管理の必要のない機械については、記入を省略することができる。



# 貸与車両の稼働・燃料使用実績

平成30年度7月 (自 1日)  
(至 31日)

借受人 グリーンウインズ共同体  
備北公園管理センター  
管理センター長 奥井 智裕

作成者 片岡 邦彦



提供物件番号	提供物件名	提供施設等番号	主な作業内容	主な作業の作業量 (走行キロ数)	稼働状況		維持修理費 (単位：円)	主な修理箇所 及び取替部品名	燃料使用実績 単位：ℓ	摘要
					運転日数	運転時間				
	ハイエース (トヨタ)	広島 17-01	作業車	757	20	19:00			81.04	
	セレナ (ニッサン)	広島 54-80	連絡	311	11	7:40			32.09	
	キャンター (三菱)	広島 75-50	作業車	266	14	6:40	154,200	タイヤ6本摩耗による交換	31.47	
	バネット (ニッサン)	広島 51-40	作業車	779	26	19:30			67.56	
	ホンダ (スーパーカブ)	庄 192	連絡	529	14	52:45			12.66	
	ホンダ (スーパーカブ)	庄 205	連絡	627	17	62:35			15.01	
	ホンダ (スーパーカブ)	庄 206	連絡	870	20	86:40			20.82	
	ホンダ (スーパーカブ)	庄 213	連絡	155	16	15:10			3.71	
	ホンダ (スーパーカブ)	庄 214	連絡	685	22	68:20	1,160	オイル交換	16.39	
	ホンダ (タクト)	庄 215	連絡	54	5	5:15			1.29	

- (備考) 1. 用紙の大きさは日本工業規格A列4横とする。  
2. 主な作業内容の欄は、提供物件を二工種以上の異なる作業に使用したときは、運転時間又は運転日数の最も多い作業内容を記入する。  
3. 主な作業の作業量の欄は、主な作業内容の欄に記入した作業の作業量を測定できるときに記入する。  
4. 運転時間の欄は、運転時間の管理できない機械又は管理の必要のない機械については、記入を省略することができる。

# 貸与車両の稼働・燃料使用実績

平成30年度8月 (自 1日)  
(至 31日)

借受人 グリーンウインズ共同体  
備北公園管理センター  
管理センター長 奥井 智裕



作成者 片岡 邦彦



提供物件番号	提供物件名	提供施設等番号	主な作業内容	主な作業の作業量 (走行キロ数)	稼働状況		維持修理費 (単位：円)	主な修理箇所 及び取替部品名	燃料使用実績 単位：ℓ	摘要
					運転日数	運転時間				
	ハイエース (トヨタ)	広島 17-01	作業車	473	18	12:00			50.64	
	セレナ (ニッサン)	広島 54-80	連絡	244	13	6:05			25.18	
	キャンター (三菱)	広島 75-50	作業車	225	10	5:40			26.62	
	バネット (ニッサン)	広島 51-40	作業車	776	22	19:25			67.30	
	ホンダ (スーパーカブ)	庄 192	連絡	423	9	42:10			10.12	
	ホンダ (スーパーカブ)	庄 205	連絡	779	19	77:40	16,850	前後輪タイヤ、ブレーキシュー交換修理	18.64	
	ホンダ (スーパーカブ)	庄 206	連絡	1,224	23	122:20			29.30	
	ホンダ (スーパーカブ)	庄 213	連絡	130	13	13:00			3.11	
	ホンダ (スーパーカブ)	庄 214	連絡	822	20	82:00	9,975	後輪タイヤ、チューブ交換	19.67	
	ホンダ (タクト)	庄 215	連絡	32	3	3:10			0.76	

- (備考) 1. 用紙の大きさは日本工業規格A列4横とする。  
 2. 主な作業内容の欄は、提供物件を二工種以上の異なる作業に使用したときは、運転時間又は運転日数の最も多い作業内容を記入する。  
 3. 主な作業の作業量の欄は、主な作業内容の欄に記入した作業の作業量を測定できるときに記入する。  
 4. 運転時間の欄は、運転時間の管理できない機械又は管理の必要のない機械については、記入を省略することができる。

## 貸与車両の稼働・燃料使用実績

平成30年度9月 (自 1日)  
(至 30日)

借受人 グリーンウインズ共同体  
備北公園管理センター  
管理センター長 奥井 智裕



作成者 片岡 邦彦



提供物件番号	提供物件名	提供施設等番号	主な作業内容	主な作業の作業量 (走行キロ数)	稼働状況		維持修理費 (単位：円)	主な修理箇所 及び取替部品名	燃料使用実績 単位：ℓ	摘要
					運転日数	運転時間				
	ハイエース (トヨタ)	広島 17-01	作業車	1,131	19	28:20	5,091	オイル交換	121.09	
	セレナ (ニッサン)	広島 54-80	連絡	574	10	14:15			59.23	
	キャンター (三菱)	広島 75-50	作業車	108	8	2:40			12.78	
	パネット (ニッサン)	広島 51-40	作業車	940	19	23:45			81.52	
	ホンダ (スーパーカブ)	庄 192	連絡	576	20	57:35			13.78	
	ホンダ (スーパーカブ)	庄 205	連絡	732	21	73:00			17.52	
	ホンダ (スーパーカブ)	庄 206	連絡	628	17	62:35	10,135	オイル交換、後輪パンク修理・タイヤ交換	15.03	
	ホンダ (スーパーカブ)	庄 213	連絡	92	13	8:55	3,350	ヘッドライト交換	2.20	
	ホンダ (スーパーカブ)	庄 214	連絡	839	25	83:35			20.08	
	ホンダ (タクト)	庄 215	連絡	84	5	8:20			2.01	

(備考) 1. 用紙の大きさは日本工業規格A列4横とする。

2. 主な作業内容の欄は、提供物件を二工種以上の異なる作業に使用したときは、運転時間又は運転日数の最も多い作業内容を記入する。
3. 主な作業の作業量の欄は、主な作業内容の欄に記入した作業の作業量を測定できるときに記入する。
4. 運転時間の欄は、運転時間の管理できない機械又は管理の必要のない機械については、記入を省略することができる。

## 貸与車両の稼働・燃料使用実績

平成30年度10月 (自 1日)

(至 31日)

借受人 グリーンウインズ共同体  
備北公園管理センター  
管理センター長 奥井 智裕

作成者 片岡 邦彦



提供物件番号	提供物件名	提供施設等番号	主な作業内容	主な作業の作業量 (走行キロ数)	稼働状況		維持修理費 (単位：円)	主な修理箇所 及び取替部品名	燃料使用実績 単位：ℓ	摘要
					運転日数	運転時間				
	ハイエース (トヨタ)	広島 17-01	作業車	1,157	19	29:10			123.87	
	セレナ (ニッサン)	広島 54-80	連絡	1,104	11	27:25			113.93	
	キャンター (三菱)	広島 75-50	作業車	535	24	13:15			63.31	
	パネット (ニッサン)	広島 51-40	作業車	491	16	12:25			42.58	
	ホンダ (スーパーカブ)	庄 192	連絡	761	20	76:00	7,350	スタンド修理	18.21	
	ホンダ (スーパーカブ)	庄 205	連絡	809	20	80:45	11,022	サイドスタンド修理、オイル交換	19.36	
	ホンダ (スーパーカブ)	庄 206	連絡	929	22	92:45			22.24	
	ホンダ (スーパーカブ)	庄 213	連絡	176	22	17:05			4.21	
	ホンダ (スーパーカブ)	庄 214	連絡	769	20	76:40	1,160	オイル交換	18.41	
	ホンダ (タクト)	庄 215	連絡	147	14	14:35			3.51	

(備考) 1. 用紙の大きさは日本工業規格A列4横とする。

2. 主な作業内容の欄は、提供物件を二工種以上の異なる作業に使用したときは、運転時間又は運転日数の最も多い作業内容を記入する。

3. 主な作業の作業量の欄は、主な作業内容の欄に記入した作業の作業量を測定できるときに記入する。

4. 運転時間の欄は、運転時間の管理できない機械又は管理の必要のない機械については、記入を省略することができる。

## 貸与車両の稼働・燃料使用実績

平成30年度11月 (自 1日)

(至 30日)

借受人 グリーンウインズ共同体  
備北公園管理センター  
管理センター長 奥井 智裕

作成者 片岡 邦彦



提供物件番号	提供物件名	提供施設等番号	主な作業内容	主な作業の作業量 (走行キロ数)	稼働状況		維持修理費 (単位：円)	主な修理箇所 及び取替部品名	燃料使用実績 単位：ℓ	摘要
					運転日数	運転時間				
	ハイエース (トヨタ)	広島 17-01	作業車	708	16	17:50			75.80	
	セレナ (ニッサン)	広島 54-80	連絡	943	12	23:40			97.31	
	キャンター (三菱)	広島 75-50	作業車	354	16	8:45			41.89	
	バネット (ニッサン)	広島 51-40	作業車	385	15	9:50			33.39	
	ホンダ (スーパーカブ)	庄 192	連絡	179	7	17:45	2,170	マフラー取り付けボルト交換	4.28	
	ホンダ (スーパーカブ)	庄 205	連絡	843	21	84:00			20.18	
	ホンダ (スーパーカブ)	庄 206	連絡	841	22	83:45	960	ナンバープレート用ライト交換	20.13	
	ホンダ (スーパーカブ)	庄 213	連絡	733	21	73:10			17.54	
	ホンダ (スーパーカブ)	庄 214	連絡	676	20	67:35	3,500	後輪パンク修理及び冬用タイヤ交換	16.18	
	ホンダ (タクト)	庄 215	連絡	81	6	8:05			1.93	

(備考) 1. 用紙の大きさは日本工業規格A列4横とする。

2. 主な作業内容の欄は、提供物件を二工程以上の異なる作業に使用したときは、運転時間又は運転日数の最も多い作業内容を記入する。

3. 主な作業の作業量の欄は、主な作業内容の欄に記入した作業の作業量を測定できるときに記入する。

4. 運転時間の欄は、運転時間の管理できない機械又は管理の必要のない機械については、記入を省略することができる。

## 貸与車両の稼働・燃料使用実績

平成30年度12月 (自 1日)

(至 31日)

借受人 グリーンウインズ共同体  
備北公園管理センター  
管理センター長 奥井 智裕

作成者 片岡 邦彦



提供物件番号	提供物件名	提供施設等番号	主な作業内容	主な作業の作業量 (走行キロ数)	稼働状況		維持修理費 (単位：円)	主な修理箇所 及び取替部品名	燃料使用実績 単位：ℓ	摘要
					運転日数	運転時間				
	ハイエース (トヨタ)	広島 17-01	作業車	267	17	6:35			28.58	
	セレナ (ニッサン)	広島 54-80	連絡	1,228	14	30:40			126.72	
	キャンター (三菱)	広島 75-50	作業車	39	4	0:55			4.61	
	パネット (ニッサン)	広島 51-40	作業車	315	18	8:00			27.32	
	ホンダ (スーパーカブ)	庄 192	連絡	153	6	15:15	4,360	冬用タイヤ交換、オイル交換	3.66	
	ホンダ (スーパーカブ)	庄 205	連絡	714	21	71:10	3,000	冬用タイヤ交換	17.09	
	ホンダ (スーパーカブ)	庄 206	連絡	623	16	61:50	3,000	冬用タイヤ交換	14.91	
	ホンダ (スーパーカブ)	庄 213	連絡	679	20	67:45	6,660	冬用タイヤ交換、オイル交換、パンク修理	16.25	
	ホンダ (スーパーカブ)	庄 214	連絡	737	22	73:25	4,930	パンク修理、ヘッドライト球交換	17.64	
	ホンダ (タクト)	庄 215	連絡	112	7	11:05			2.68	

(備考) 1. 用紙の大きさは日本工業規格A列4横とする。

2. 主な作業内容の欄は、提供物件を二工種以上の異なる作業に使用したときは、運転時間又は運転日数の最も多い作業内容を記入する。

3. 主な作業の作業量の欄は、主な作業内容の欄に記入した作業の作業量を測定できるときに記入する。

4. 運転時間の欄は、運転時間の管理できない機械又は管理の必要のない機械については、記入を省略することができる。

# 貸与車両の稼働・燃料使用実績

平成30年度1月 (自 1日)  
(至 31日)

借受人 グリーンウインズ共同体  
備北公園管理センター  
管理センター長 奥井 智裕



作成者 片岡 邦彦



提供物件番号	提供物件名	提供施設等番号	主な作業内容	主な作業の作業量 (走行キロ数)	稼働状況		維持修理費 (単位：円)	主な修理箇所 及び取替部品名	燃料使用実績 単位：ℓ	摘要
					運転日数	運転時間				
	ハイエース (トヨタ)	広島 17-01	作業車	992	16	24:50			106.20	
	セレナ (ニッサン)	広島 54-80	連絡	1,331	14	33:10	6,360	オイル、エレメント交換	137.35	
	キャンター (三菱)	広島 75-50	作業車	362	15	9:05			42.84	
	パネット (ニッサン)	広島 51-40	作業車	260	16	6:30			22.54	
	ホンダ (スーパーカブ)	庄 192	連絡	572	18	56:50	2,690	ヘッドライト球交換	13.69	
	ホンダ (スーパーカブ)	庄 205	連絡	355	13	35:25			8.49	
	ホンダ (スーパーカブ)	庄 206	連絡	501	15	50:05	1,610	オイル交換	11.99	
	ホンダ (スーパーカブ)	庄 213	連絡	389	15	38:40			9.31	
	ホンダ (スーパーカブ)	庄 214	連絡	485	17	48:20			11.61	
	ホンダ (タクト)	庄 215	連絡	14	1	1:25			0.33	

- (備考) 1. 用紙の大きさは日本工業規格A列4横とする。  
2. 主な作業内容の欄は、提供物件を二工種以上の異なる作業に使用したときは、運転時間又は運転日数の最も多い作業内容を記入する。  
3. 主な作業の作業量の欄は、主な作業内容の欄に記入した作業の作業量を測定できるときに記入する。  
4. 運転時間の欄は、運転時間の管理できない機械又は管理の必要のない機械については、記入を省略することができる。

# 貸与車両の稼働・燃料使用実績

平成30年度 2月 (自 1日)  
(至 28日)

借受人 グリーンウインズ共同体  
備北公園管理センター  
管理センター長 奥井 智裕



作成者 片岡 邦彦



提供物件番号	提供物件名	提供施設等番号	主な作業内容	主な作業の作業量 (走行キロ数)	稼働状況		維持修理費 (単位：円)	主な修理箇所 及び取替部品名	燃料使用実績 単位：ℓ	摘要
					運転日数	運転時間				
	ハイエース (トヨタ)	広島 17-01	作業車	444	12	11:15			47.53	
	セレナ (ニッサン)	広島 54-80	連絡	944	9	23:35			97.42	
	キャンター (三菱)	広島 75-50	作業車	153	6	3:50			18.10	
	パネット (ニッサン)	広島 51-40	作業車	215	11	5:20			18.64	
	ホンダ (スーパーカブ)	庄 192	連絡	693	19	69:05			16.59	
	ホンダ (スーパーカブ)	庄 205	連絡	451	16	45:05			10.79	
	ホンダ (スーパーカブ)	庄 206	連絡	411	16	40:55	2,000	後輪パンク修理	9.83	
	ホンダ (スーパーカブ)	庄 213	連絡	252	9	25:00			6.03	
	ホンダ (スーパーカブ)	庄 214	連絡	239	11	23:45	3,000	後輪パンク修理 (チューブ交換)	5.72	
	ホンダ (タクト)	庄 215	連絡	0	0	0:00			0.00	

- (備考) 1. 用紙の大きさは日本工業規格A列4横とする。  
2. 主な作業内容の欄は、提供物件を二工種以上の異なる作業に使用したときは、運転時間又は運転日数の最も多い作業内容を記入する。  
3. 主な作業の作業量の欄は、主な作業内容の欄に記入した作業の作業量を測定できるときに記入する。  
4. 運転時間の欄は、運転時間の管理できない機械又は管理の必要のない機械については、記入を省略することができる。



## 貸与車両の稼働・燃料使用実績

平成30年度 3月 (自 1日)  
(至31日)借受人 グリーンウインズ共同体  
備北公園管理センター  
管理センター長 奥井 智裕

作成者 片岡 邦彦



提供物件番号	提供物件名	提供施設等番号	主な作業内容	主な作業の作業量 (走行キロ数)	稼働状況		維持修理費 (単位：円)	主な修理箇所 及び取替部品名	燃料使用実績 単位：ℓ	摘要
					運転日数	運転時間				
	ハイエース (トヨタ)	広島 17-01	作業車	465	15	11:45			49.78	
	セレナ (ニッサン)	広島 54-80	連絡	516	9	13:05			53.25	
	キャンター (三菱)	広島 75-50	作業車	64	6	1:30			7.57	
	バネット (ニッサン)	広島 51-40	作業車	407	17	10:15			35.29	
	ホンダ (スーパーカブ)	庄 192	連絡	748	21	74:40			17.90	
	ホンダ (スーパーカブ)	庄 205	連絡	560	19	55:45	1,660	オイル交換	13.40	
	ホンダ (スーパーカブ)	庄 206	連絡	791	21	79:15			18.93	
	ホンダ (スーパーカブ)	庄 213	連絡	108	19	10:50			2.58	
	ホンダ (スーパーカブ)	庄 214	連絡	553	19	54:55			13.23	
	ホンダ (タクト)	庄 215	連絡	52	1	5:10			1.24	

(備考) 1. 用紙の大きさは日本工業規格A列4横とする。

2. 主な作業内容の欄は、提供物件を二工種以上の異なる作業に使用したときは、運転時間又は運転日数の最も多い作業内容を記入する。

3. 主な作業の作業量の欄は、主な作業内容の欄に記入した作業の作業量を測定できるときに記入する。

4. 運転時間の欄は、運転時間の管理できない機械又は管理の必要のない機械については、記入を省略することができる。

# 貸与車両の稼働・燃料使用実績

平成31年度 4月 (自 1日)  
(至 30日)

借受人 グリーンウインズ共同体  
備北公園管理センター  
管理センター長 奥井 智裕



作成者 馬河 大樹



提供物件番号	提供物件名	提供施設等番号	主な作業内容	主な作業の作業量 (走行キロ数)	稼働状況		維持修理費 (単位：円)	主な修理箇所 及び取替部品名	燃料使用実績 単位：ℓ	摘要
					運転日数	運転時間				
	ハイエース (トヨタ)	広島 17-01	作業車	949	23	23:45			101.60	
	セレナ (ニッサン)	広島 54-80	連絡	1,008	13	25:20			104.02	
	キャンター (三菱)	広島 75-50	作業車	159	8	4:05			18.81	
	パネット (ニッサン)	広島 51-40	作業車	415	23	10:45			35.99	
	ホンダ (スーパーカブ)	庄 192	連絡	810	21	81:00	18,341	タイヤ交換、メイン及びサイドスタンド交換修理	19.39	
	ホンダ (スーパーカブ)	庄 205	連絡	789	21	79:00	3,200	タイヤ交換	18.88	
	ホンダ (スーパーカブ)	庄 206	連絡	854	22	85:15	3,200	タイヤ交換	20.44	
	ホンダ (スーパーカブ)	庄 213	連絡	84	9	8:25	3,100	タイヤ交換	2.01	
	ホンダ (スーパーカブ)	庄 214	連絡	719	21	71:40	4,460	タイヤ、オイル交換	17.21	
	ホンダ (タクト)	庄 215	連絡	47	5	4:40			1.12	

(備考) 1. 用紙の大きさは日本工業規格A列4横とする。

2. 主な作業内容の欄は、提供物件を二工種以上の異なる作業に使用したときは、運転時間又は運転日数の最も多い作業内容を記入する。
3. 主な作業の作業量の欄は、主な作業内容の欄に記入した作業の作業量を測定できるときに記入する。
4. 運転時間の欄は、運転時間の管理できない機械又は管理の必要のない機械については、記入を省略することができる。

# 貸与車両の稼働・燃料使用実績

令和元年度 5月 (自 1日)  
(至 31日)

借受人 グリーンウインズ共同体  
備北公園管理センター  
管理センター長 奥井 智裕



作成者 馬河 大樹



提供物件番号	提供物件名	提供施設等番号	主な作業内容	主な作業の作業量 (走行キロ数)	稼働状況		維持修理費 (単位：円)	主な修理箇所 及び取替部品名	燃料使用実績 単位：ℓ	摘要
					運転日数	運転時間				
	ハイエース (トヨタ)	広島 17-01	作業車	386	16	9:35			41.06	
	セレナ (ニッサン)	広島 54-80	連絡	55	5	1:25	81,061	エアコンプレッサー交換	5.09	
	キャンター (三菱)	広島 75-50	作業車	318	12	8:00			39.75	
	パネット (ニッサン)	広島 51-40	作業車	473	24	12:10			50.86	
	ホンダ (スーパーカブ)	庄 192	連絡	794	21	79:10	2,000	後輪パンク修理	19.22	
	ホンダ (スーパーカブ)	庄 205	連絡	819	22	82:05			19.83	
	ホンダ (スーパーカブ)	庄 206	連絡	777	20	77:30	64,848	サイドスタンド及びマフラー交換	18.81	
	ホンダ (スーパーカブ)	庄 213	連絡	92	13	9:00			2.22	
	ホンダ (スーパーカブ)	庄 214	連絡	866	23	86:40	2,000	後輪パンク修理	20.96	
	ホンダ (タクト)	庄 215	連絡	33	2	3:15			0.79	

(備考) 1. 用紙の大きさは日本工業規格A列4横とする。

2. 主な作業内容の欄は、提供物件を二工種以上の異なる作業に使用したときは、運転時間又は運転日数の最も多い作業内容を記入する。

3. 主な作業の作業量の欄は、主な作業内容の欄に記入した作業の作業量を測定できるときに記入する。

4. 運転時間の欄は、運転時間の管理できない機械又は管理の必要のない機械については、記入を省略することができる。

# 貸与車両の稼働・燃料使用実績

令和元年度 6月 (自 1日)  
(至 30日)

借受人 グリーンウインズ共同体  
備北公園管理センター  
管理センター長 奥井 智裕



作成者 馬河 大樹



提供物件番号	提供物件名	提供施設等番号	主な作業内容	主な作業の作業量 (走行キロ数)	稼働状況		維持修理費 (単位：円)	主な修理箇所 及び取替部品名	燃料使用実績 単位：ℓ	摘要
					運転日数	運転時間				
	ハイエース (トヨタ)	広島 17-01	作業車	253	14	6:20			26.91	
	セレナ (ニッサン)	広島 54-80	連絡	986	9	24:40			91.30	
	キャンター (三菱)	広島 75-50	作業車	658	11	16:35			82.25	
	パネット (ニッサン)	広島 51-40	作業車	549	22	13:45			59.03	
	ホンダ (スーパーカブ)	庄 192	連絡	846	22	84:25	10,099	タイヤ、チューブ交換	20.48	
	ホンダ (スーパーカブ)	庄 205	連絡	538	17	53:45	9,450	タイヤ、チューブ交換	13.03	
	ホンダ (スーパーカブ)	庄 206	連絡	742	21	74:00	3,000	チューブ交換	17.97	
	ホンダ (スーパーカブ)	庄 213	連絡	121	16	11:55			2.93	
	ホンダ (スーパーカブ)	庄 214	連絡	522	17	52:05	10,099	タイヤ、チューブ交換	12.64	
	ホンダ (タクト)	庄 215	連絡	85	3	8:30			2.06	

(備考) 1. 用紙の大きさは日本工業規格A列4横とする。

2. 主な作業内容の欄は、提供物件を二工種以上の異なる作業に使用したときは、運転時間又は運転日数の最も多い作業内容を記入する。
3. 主な作業の作業量の欄は、主な作業内容の欄に記入した作業の作業量を測定できるときに記入する。
4. 運転時間の欄は、運転時間の管理できない機械又は管理の必要のない機械については、記入を省略することができる。

# 貸与車両の稼働・燃料使用実績

令和元年度 7月 (自 1日)  
(至 31日)

借受人 グリーンウインズ共同体  
備北公園管理センター  
管理センター長 奥井 智裕



作成者 馬河 大樹



提供物件番号	提供物件名	提供施設等番号	主な作業内容	主な作業の作業量 (走行キロ数)	稼働状況		維持修理費 (単位：円)	主な修理箇所 及び取替部品名	燃料使用実績 単位：ℓ	摘要
					運転日数	運転時間				
	ハイエース (トヨタ)	広島 17-01	作業車	925	12	23:15			98.40	
	セレナ (ニッサン)	広島 54-80	連絡	369	6	9:15			34.17	
	キャンター (三菱)	広島 75-50	作業車	130	10	3:05			16.25	
	パネット (ニッサン)	広島 51-40	作業車	501	22	12:25			53.87	
	ホンダ (スーパーカブ)	庄 192	連絡	875	22	87:10			21.19	
	ホンダ (スーパーカブ)	庄 205	連絡	579	18	57:40			14.02	
	ホンダ (スーパーカブ)	庄 206	連絡	902	22	90:05			21.84	
	ホンダ (スーパーカブ)	庄 213	連絡	113	11	11:10			2.74	
	ホンダ (スーパーカブ)	庄 214	連絡	632	20	63:10			15.30	
	ホンダ (タクト)	庄 215	連絡	0	0	0:00			0.00	

(備考) 1. 用紙の大きさは日本工業規格A列4横とする。

2. 主な作業内容の欄は、提供物件を二工種以上の異なる作業に使用したときは、運転時間又は運転日数の最も多い作業内容を記入する。
3. 主な作業の作業量の欄は、主な作業内容の欄に記入した作業の作業量を測定できるときに記入する。
4. 運転時間の欄は、運転時間の管理できない機械又は管理の必要のない機械については、記入を省略することができる。

# 貸与車両の稼働・燃料使用実績

令和元年度 8月 (自 1日)  
(至 31日)

借受人 グリーンウインズ共同体  
備北公園管理センター  
管理センター長 奥井 智裕



作成者 馬河 大樹



提供物件番号	提供物件名	提供施設等番号	主な作業内容	主な作業の作業量 (走行キロ数)	稼働状況		維持修理費 (単位：円)	主な修理箇所 及び取替部品名	燃料使用実績 単位：ℓ	摘要
					運転日数	運転時間				
	ハイエース (トヨタ)	広島 17-01	作業車	311	13	7:50			33.09	
	セレナ (ニッサン)	広島 54-80	連絡	515	6	12:55			47.69	
	キャンター (三菱)	広島 75-50	作業車	225	9	5:30			28.13	
	バネット (ニッサン)	広島 51-40	作業車	697	26	17:25			74.95	
	ホンダ (スーパーカブ)	庄 192	連絡	972	22	97:10			23.54	
	ホンダ (スーパーカブ)	庄 205	連絡	802	21	79:55	1,660	オイル交換	19.42	
	ホンダ (スーパーカブ)	庄 206	連絡	863	23	86:05			20.90	
	ホンダ (スーパーカブ)	庄 213	連絡	37	5	3:40			0.90	
	ホンダ (スーパーカブ)	庄 214	連絡	549	14	54:40	7,160	後輪パンク修理、オイル交換	13.29	
	ホンダ (タクト)	庄 215	連絡	0	0	0:00			0.00	

(備考) 1. 用紙の大きさは日本工業規格A列4横とする。

2. 主な作業内容の欄は、提供物件を二工種以上の異なる作業に使用したときは、運転時間又は運転日数の最も多い作業内容を記入する。
3. 主な作業の作業量の欄は、主な作業内容の欄に記入した作業の作業量を測定できるときに記入する。
4. 運転時間の欄は、運転時間の管理できない機械又は管理の必要のない機械については、記入を省略することができる。

# 貸与車両の稼働・燃料使用実績

令和元年度 9月 (自 1日)  
(至 30日)

借受人 グリーンウインズ共同体  
備北公園管理センター  
管理センター長 奥井 智裕



作成者 馬河 大樹



提供物件番号	提供物件名	提供施設等番号	主な作業内容	主な作業の作業量 (走行キロ数)	稼働状況		維持修理費 (単位：円)	主な修理箇所 及び取替部品名	燃料使用実績 単位：ℓ	摘要
					運転日数	運転時間				
	ハイエース (トヨタ)	広島 17-01	作業車	983	20	24:40			104.57	
	セレナ (ニッサン)	広島 54-80	連絡	583	7	14:40			53.98	
	キャンター (三菱)	広島 75-50	作業車	151	8	3:45			18.88	
	パネット (ニッサン)	広島 51-40	作業車	627	28	15:45			67.42	
	ホンダ (スーパーカブ)	庄 192	連絡	893	22	89:05	2,660	オイル交換	21.62	
	ホンダ (スーパーカブ)	庄 205	連絡	704	20	70:05			17.05	
	ホンダ (スーパーカブ)	庄 206	連絡	725	19	72:25	10,110	オイル、タイヤ交換	17.55	
	ホンダ (スーパーカブ)	庄 213	連絡	71	7	7:00			1.72	
	ホンダ (スーパーカブ)	庄 214	連絡	774	20	77:10			18.74	
	ホンダ (タクト)	庄 215	連絡	195	13	19:25			4.72	

- (備考) 1. 用紙の大きさは日本工業規格A列4横とする。  
 2. 主な作業内容の欄は、提供物件を二工種以上の異なる作業に使用したときは、運転時間又は運転日数の最も多い作業内容を記入する。  
 3. 主な作業の作業量の欄は、主な作業内容の欄に記入した作業の作業量を測定できるときに記入する。  
 4. 運転時間の欄は、運転時間の管理できない機械又は管理の必要のない機械については、記入を省略することができる。

# 貸与車両の稼働・燃料使用実績

令和元年度 10月 (自 1日)  
(至 31日)

借受人 グリーンウインズ共同体  
備北公園管理センター  
管理センター長 奥井 智裕



作成者 馬河 大樹



提供物件番号	提供物件名	提供施設等番号	主な作業内容	主な作業の作業量 (走行キロ数)	稼働状況		維持修理費 (単位：円)	主な修理箇所 及び取替部品名	燃料使用実績 単位：ℓ	摘要
					運転日数	運転時間				
	ハイエース (トヨタ)	広島 17-01	作業車	801	24	20:10			85.21	
	セレナ (ニッサン)	広島 54-80	連絡	1,334	13	33:20	2,400	オイル交換	123.52	
	キャンター (三菱)	広島 75-50	作業車	533	17	13:25			66.63	
	バネット (ニッサン)	広島 51-40	作業車	725	26	18:20			77.96	
	ホンダ (スーパーカブ)	庄 192	連絡	689	16	17:15	11,649	後輪パンク修理、タイヤ交換	16.68	
	ホンダ (スーパーカブ)	庄 205	連絡	782	22	19:40			18.93	
	ホンダ (スーパーカブ)	庄 206	連絡	976	23	97:40			23.63	
	ホンダ (スーパーカブ)	庄 213	連絡	85	12	8:25	2,000	後輪パンク修理	2.06	
	ホンダ (スーパーカブ)	庄 214	連絡	671	18	66:45			16.25	
	ホンダ (タクト)	庄 215	連絡	310	17	30:45			7.51	

(備考) 1. 用紙の大きさは日本工業規格A列4横とする。

2. 主な作業内容の欄は、提供物件を二工種以上の異なる作業に使用したときは、運転時間又は運転日数の最も多い作業内容を記入する。

3. 主な作業の作業量の欄は、主な作業内容の欄に記入した作業の作業量を測定できるときに記入する。

4. 運転時間の欄は、運転時間の管理できない機械又は管理の必要のない機械については、記入を省略することができる。



# 貸与車両の稼働・燃料使用実績

令和元年度 11月 (自 1日)  
(至 30日)

借受人 グリーンウインズ共同体  
備北公園管理センター  
管理センター長 奥井 智裕



作成者 馬河 大樹



提供物件番号	提供物件名	提供施設等番号	主な作業内容	主な作業の作業量 (走行キロ数)	稼働状況		維持修理費 (単位：円)	主な修理箇所 及び取替部品名	燃料使用実績 単位：ℓ	摘要
					運転日数	運転時間				
	ハイエース (トヨタ)	広島 17-01	作業車	1,409	22	35:30			149.89	
	セレナ (ニッサン)	広島 54-80	連絡	533	15	13:15			49.35	
	キャンター (三菱)	広島 75-50	作業車	241	10	6:05			30.13	
	パネット (ニッサン)	広島 51-40	作業車	636	22	16:00			68.39	
	ホンダ (スーパーカブ)	庄 192	連絡	695	19	69:15			16.83	
	ホンダ (スーパーカブ)	庄 205	連絡	789	21	78:40			19.10	
	ホンダ (スーパーカブ)	庄 206	連絡	619	20	61:40			14.99	
	ホンダ (スーパーカブ)	庄 213	連絡	608	20	60:40			14.72	
	ホンダ (スーパーカブ)	庄 214	連絡	760	18	75:50	9,000	タイヤ交換、パンク修理	18.40	
	ホンダ (タクト)	庄 215	連絡	48	4	4:45			1.16	

(備考) 1. 用紙の大きさは日本工業規格A列4横とする。

2. 主な作業内容の欄は、提供物件を二工種以上の異なる作業に使用したときは、運転時間又は運転日数の最も多い作業内容を記入する。
3. 主な作業の作業量の欄は、主な作業内容の欄に記入した作業の作業量を測定できるときに記入する。
4. 運転時間の欄は、運転時間の管理できない機械又は管理の必要のない機械については、記入を省略することができる。

# 貸与車両の稼働・燃料使用実績

令和元年度 12月 (自 1日)  
(至 31日)

借受人 グリーンウインズ共同体  
備北公園管理センター  
管理センター長 奥井 智裕



作成者 馬河 大樹



提供物件番号	提供物件名	提供施設等番号	主な作業内容	主な作業の作業量 (走行キロ数)	稼働状況		維持修理費 (単位：円)	主な修理箇所 及び取替部品名	燃料使用実績 単位：ℓ	摘要
					運転日数	運転時間				
	ハイエース (トヨタ)	広島 17-01	作業車	386	20	9:45			41.06	
	セレナ (ニッサン)	広島 54-80	連絡	459	17	11:30	6,200	ワイパーブレード、オイル交換	42.50	
	キャンター (三菱)	広島 75-50	作業車	83	5	2:05			10.38	
	パネット (ニッサン)	広島 51-40	作業車	621	24	15:50			66.77	
	ホンダ (スーパーカブ)	庄 192	連絡	733	21	73:00	10,900	タイヤ交換	17.75	
	ホンダ (スーパーカブ)	庄 205	連絡	727	22	72:35	8,060	タイヤ交換	17.60	
	ホンダ (スーパーカブ)	庄 206	連絡	592	20	58:55	7,400	タイヤ交換	14.33	
	ホンダ (スーパーカブ)	庄 213	連絡	579	20	57:40	5,160	タイヤ、オイル交換	14.02	
	ホンダ (スーパーカブ)	庄 214	連絡	731	20	72:55	1,760	オイル交換	17.70	
	ホンダ (タクト)	庄 215	連絡	8	1	0:45			0.19	

- (備考) 1. 用紙の大きさは日本工業規格A列4横とする。  
 2. 主な作業内容の欄は、提供物件を二工種以上の異なる作業に使用したときは、運転時間又は運転日数の最も多い作業内容を記入する。  
 3. 主な作業の作業量の欄は、主な作業内容の欄に記入した作業の作業量を測定できるときに記入する。  
 4. 運転時間の欄は、運転時間の管理できない機械又は管理の必要のない機械については、記入を省略することができる。

# 貸与車両の稼働・燃料使用実績

令和元年度 1月 (自 1日)  
(至 31日)

借受人 グリーンウインズ共同体  
備北公園管理センター  
管理センター長 奥井 智裕



作成者 馬河 大樹



提供物件番号	提供物件名	提供施設等番号	主な作業内容	主な作業の作業量 (走行キロ数)	稼働状況		維持修理費 (単位：円)	主な修理箇所 及び取替部品名	燃料使用実績 単位：ℓ	摘要
					運転日数	運転時間				
	ハイエース (トヨタ)	広島 17-01	作業車	1,021	17	25:20			108.62	
	セレナ (ニッサン)	広島 54-80	連絡	869	6	21:40			80.46	
	キャンター (三菱)	広島 75-50	作業車	332	9	8:15			41.50	
	パネット (ニッサン)	広島 51-40	作業車	608	17	15:15			65.38	
	ホンダ (スーパーカブ)	庄 192	連絡	609	17	60:50			14.75	
	ホンダ (スーパーカブ)	庄 205	連絡	300	13	29:45			7.26	
	ホンダ (スーパーカブ)	庄 206	連絡	518	16	51:40	1,660	オイル交換	12.54	
	ホンダ (スーパーカブ)	庄 213	連絡	502	16	50:10			12.15	
	ホンダ (スーパーカブ)	庄 214	連絡	558	15	55:35			13.51	
	ホンダ (タクト)	庄 215	連絡	0	0	0:00			0.00	

- (備考) 1. 用紙の大きさは日本工業規格A列4横とする。  
 2. 主な作業内容の欄は、提供物件を二工種以上の異なる作業に使用したときは、運転時間又は運転日数の最も多い作業内容を記入する。  
 3. 主な作業の作業量の欄は、主な作業内容の欄に記入した作業の作業量を測定できるときに記入する。  
 4. 運転時間の欄は、運転時間の管理できない機械又は管理の必要のない機械については、記入を省略することができる。

# 貸与車両の稼働・燃料使用実績

令和元年度 2月 (自 1日)  
(至 29日)

借受人 グリーンウインズ共同体  
備北公園管理センター  
管理センター長 相馬 茂



作成者 馬河 大樹



提供物件番号	提供物件名	提供施設等番号	主な作業内容	主な作業の作業量 (走行キロ数)	稼働状況		維持修理費 (単位：円)	主な修理箇所 及び取替部品名	燃料使用実績 単位：ℓ	摘要
					運転日数	運転時間				
	ハイエース (トヨタ)	広島 17-01	作業車	406	14	10:10			43.19	
	セレナ (ニッサン)	広島 54-80	連絡	295	5	7:25			27.31	
	キャンター (三菱)	広島 75-50	作業車	36	2	0:55			4.50	
	バネット (ニッサン)	広島 51-40	作業車	385	18	9:45			41.40	
	ホンダ (スーパーカブ)	庄 192	連絡	641	18	64:05			15.52	
	ホンダ (スーパーカブ)	庄 205	連絡	497	17	49:35			12.03	
	ホンダ (スーパーカブ)	庄 206	連絡	462	15	46:05			11.19	
	ホンダ (スーパーカブ)	庄 213	連絡	445	17	44:30			10.77	
	ホンダ (スーパーカブ)	庄 214	連絡	646	17	64:45			15.64	
	ホンダ (タクト)	庄 215	連絡	10	1	1:00			0.24	

- (備考) 1. 用紙の大きさは日本工業規格A列4横とする。  
2. 主な作業内容の欄は、提供物件を二工種以上の異なる作業に使用したときは、運転時間又は運転日数の最も多い作業内容を記入する。  
3. 主な作業の作業量の欄は、主な作業内容の欄に記入した作業の作業量を測定できるときに記入する。  
4. 運転時間の欄は、運転時間の管理できない機械又は管理の必要のない機械については、記入を省略することができる。

# 貸与車両の稼働・燃料使用実績

令和元年度 3月 (自 1日)  
(至 31日)

借受人 グリーンウインズ共同体  
備北公園管理センター  
管理センター長 相馬 茂



作成者 馬河 大樹



提供物件番号	提供物件名	提供施設等番号	主な作業内容	主な作業の作業量	稼働状況		維持修理費 (単位：円)	主な修理箇所	燃料使用実績	摘要
					運転日数	運転時間				
	ハイエース (トヨタ)	広島 17-01	作業車	133	12	3:20			43.19	
	セレナ (ニッサン)	広島 54-80	連絡	66	2	1:35			6.11	
	キャンター (三菱)	広島 75-50	作業車	31	4	0:50			3.88	
	バネット (ニッサン)	広島 51-40	作業車	415	20	10:50			44.62	
	ホンダ (スーパーカブ)	庄 192	連絡	753	19	75:15			18.23	
	ホンダ (スーパーカブ)	庄 205	連絡	616	20	61:30			14.92	
	ホンダ (スーパーカブ)	庄 206	連絡	752	20	75:00			18.21	
	ホンダ (スーパーカブ)	庄 213	連絡	85	13	8:20			2.06	
	ホンダ (スーパーカブ)	庄 214	連絡	643	18	64:05			15.57	
	ホンダ (タクト)	庄 215	連絡	16	2	1:35			0.39	

(備考) 1. 用紙の大きさは日本工業規格A列4横とする。

2. 主な作業内容の欄は、提供物件を二工種以上の異なる作業に使用したときは、運転時間又は運転日数の最も多い作業内容を記入する。

3. 主な作業の作業量の欄は、主な作業内容の欄に記入した作業の作業量を測定できるときに記入する。

4. 運転時間の欄は、運転時間の管理できない機械又は管理の必要のない機械については、記入を省略することができる。

# 貸与車両の稼働・燃料使用実績

令和2年度 4月 (自 1日)  
(至 30日)

借受人 グリーンウインズ共同体  
備北公園管理センター  
管理センター長 相馬 茂



作成者 馬河 大樹



提供物件番号	提供物件名	提供施設等番号	主な作業内容	主な作業の作業量	稼働状況		維持修理費 (単位:円)	主な修理箇所	燃料使用実績	摘要
					運転日数	運転時間				
	ハイエース (トヨタ)	広島 17-01	作業車	125	7	3:05			13.30	
	セレナ (ニッサン)	広島 54-80	連絡	141	3	3:35			13.06	
	キャンター (三菱)	広島 75-50	作業車	165	6	4:05			20.63	
	パネット (ニッサン)	広島 51-40	作業車	352	16	8:50			37.85	
	ホンダ (スーパーカブ)	庄 192	連絡	655	16	65:30	6,746	タイヤ交換、パンク修理、オイル交換、チェーン調整	15.86	
	ホンダ (スーパーカブ)	庄 205	連絡	645	20	64:20	3,300	タイヤ交換	15.62	
	ホンダ (スーパーカブ)	庄 206	連絡	649	17	64:50	4,800	リアボックス鍵修理、タイヤ交換	15.71	
	ホンダ (スーパーカブ)	庄 213	連絡	206	14	20:30	3,300	タイヤ交換	4.99	
	ホンダ (スーパーカブ)	庄 214	連絡	128	4	12:40	3,300	タイヤ交換	3.10	
	ホンダ (タクト)	庄 215	連絡	0	0	0:00			0.00	

- (備考) 1. 用紙の大きさは日本工業規格A列4横とする。
2. 主な作業内容の欄は、提供物件を二工種以上の異なる作業に使用したときは、運転時間又は運転日数の最も多い作業内容を記入する。
3. 主な作業の作業量の欄は、主な作業内容の欄に記入した作業の作業量を測定できるときに記入する。
4. 運転時間の欄は、運転時間の管理できない機械又は管理の必要のない機械については、記入を省略することができる。

# 貸与車両の稼働・燃料使用実績

令和2年度 5月 (自 1日)

(至 31日)

借受人 グリーンウインズ共同体  
備北公園管理センター  
管理センター長 相馬 茂



作成者 馬河 大樹



提供物件番号	提供物件名	提供施設等番号	主な作業内容	主な作業の作業量 (走行キロ数)	稼働状況		維持修理費	主な修理箇所 及び取替部品名	燃料使用実績 単位：ℓ	摘要
					運転日数	運転時間				
	ハイエース (トヨタ)	広島 17-01	作業車	154	10	4:00			16.38	
	セレナ (ニッサン)	広島 54-80	連絡	0	0	0:00			0.00	
	キャンター (三菱)	広島 75-50	作業車	134	8	3:20			16.75	
	バネット (ニッサン)	広島 51-40	作業車	482	19	12:10			51.83	
	ホンダ (スーパーカブ)	庄 192	連絡	752	16	75:00	2,750	タイヤチューブ交換	18.21	
	ホンダ (スーパーカブ)	庄 205	連絡	457	12	45:40	7,066	タイヤ交換	11.07	
	ホンダ (スーパーカブ)	庄 206	連絡	547	13	54:45			13.24	
	ホンダ (スーパーカブ)	庄 213	連絡	392	15	39:05			9.49	
	ホンダ (スーパーカブ)	庄 214	連絡	256	6	25:35			6.20	
	ホンダ (タクト)	庄 215	連絡	0	0	0:00			0.00	

(備考) 1. 用紙の大きさは日本工業規格A列4横とする。

2. 主な作業内容の欄は、提供物件を二工種以上の異なる作業に使用したときは、運転時間又は運転日数の最も多い作業内容を記入する。

3. 主な作業の作業量の欄は、主な作業内容の欄に記入した作業の作業量を測定できるときに記入する。

4. 運転時間の欄は、運転時間の管理できない機械又は管理の必要のない機械については、記入を省略することができる。

# 貸与車両の稼働・燃料使用実績

令和2年度 6月 (自 1日)  
(至 30日)

借受人 グリーンウインズ共同体  
備北公園管理センター  
管理センター長 相馬 茂



作成者 馬河 大樹



提供物件番号	提供物件名	提供施設等番号	主な作業内容	主な作業の作業量 (走行キロ数)	稼働状況		維持修理費	主な修理箇所 及び取替部品名	燃料使用実績 単位：ℓ	摘要
					運転日数	運転時間				
	ハイエース (トヨタ)	広島 17-01	作業車	218	16	5:25			23.19	
	セレナ (ニッサン)	広島 54-80	連絡	402	4	10:05			37.22	
	キャンター (三菱)	広島 75-50	作業車	899	13	22:35			112.38	
	パネット (ニッサン)	広島 51-40	作業車	635	24	16:00			68.28	
	ホンダ (スーパーカブ)	庄 192	連絡	918	19	91:40	20,779	サイドステップ、 チェーン交換	22.23	
	ホンダ (スーパーカブ)	庄 205	連絡	761	21	75:50	1,276	オイル交換	18.43	
	ホンダ (スーパーカブ)	庄 206	連絡	738	18	73:25	1,276	オイル交換	17.87	
	ホンダ (スーパーカブ)	庄 213	連絡	125	16	12:10			3.03	
	ホンダ (スーパーカブ)	庄 214	連絡	157	6	15:40			3.80	
	ホンダ (タクト)	庄 215	連絡	0	0	0:00			0.00	

- (備考) 1. 用紙の大きさは日本工業規格A列4横とする。  
 2. 主な作業内容の欄は、提供物件を二工種以上の異なる作業に使用したときは、運転時間又は運転日数の最も多い作業内容を記入する。  
 3. 主な作業の作業量の欄は、主な作業内容の欄に記入した作業の作業量を測定できるときに記入する。  
 4. 運転時間の欄は、運転時間の管理できない機械又は管理の必要のない機械については、記入を省略することができる。



# 貸与車両の稼働・燃料使用実績

令和2年度 7月 (自 1日)

(至 31日)

借受人 グリーンウインズ共同体  
備北公園管理センター  
管理センター長 相馬 茂



作成者 馬河 大樹



提供物件番号	提供物件名	提供施設等番号	主な作業内容	主な作業の作業量 (走行キロ数)	稼働状況		維持修理費	主な修理箇所 及び取替部品名	燃料使用実績 単位：ℓ	摘要
					運転日数	運転時間				
	ハイエース (トヨタ)	広島 17-01	作業車	434	19	10:50			46.17	
	セレナ (ニッサン)	広島 54-80	連絡	95	6	2:25	75,600	タイヤ組み換え	8.80	
	キャンター (三菱)	広島 75-50	作業車	172	9	4:15			21.50	
	パネット (ニッサン)	広島 51-40	作業車	668	24	16:35			71.83	
	ホンダ (スーパーカブ)	庄 192	連絡	957	22	95:30			23.17	
	ホンダ (スーパーカブ)	庄 205	連絡	657	17	65:35			15.91	
	ホンダ (スーパーカブ)	庄 206	連絡	1,052	22	104:55	18,151	タイヤ交換、チェーン調整	25.47	
	ホンダ (スーパーカブ)	庄 213	連絡	103	10	10:15			2.49	
	ホンダ (スーパーカブ)	庄 214	連絡	230	7	22:50			5.57	
	ホンダ (タクト)	庄 215	連絡	0	0	0:00			0.00	

- (備考) 1. 用紙の大きさは日本工業規格A列4横とする。  
2. 主な作業内容の欄は、提供物件を二工種以上の異なる作業に使用したときは、運転時間又は運転日数の最も多い作業内容を記入する。  
3. 主な作業の作業量の欄は、主な作業内容の欄に記入した作業の作業量を測定できるときに記入する。  
4. 運転時間の欄は、運転時間の管理できない機械又は管理の必要のない機械については、記入を省略することができる。

# 貸 与 車 両 の 稼 働 ・ 燃 料 使 用 実 績

令和 2年度 8月 (自 1日)

(至 31日)

借受人 グリーンウインズ共同体  
備北公園管理センター  
管理センター長 相馬 茂



作成者 馬河 大樹



提供物件番号	提供物件名	提供施設等番号	主な作業内容	主な作業の作業量 (走行キロ数)	稼働状況		維持修理費	主な修理箇所 及び取替部品名	燃料使用実績 単位：ℓ	摘 要
					運転日数	運転時間				
	ハイエース (トヨタ)	広島 17-01	作業車	539	18	13:25			57.34	
	セレナ (ニッサン)	広島 54-80	連絡	179	7	4:25			16.57	
	キャンター (三菱)	広島 75-50	作業車	171	10	4:15			21.38	
	バネット (ニッサン)	広島 51-40	作業車	691	23	17:35			74.30	
	ホンダ (スーパーカブ)	庄 192	連絡	1,090	22	108:45	26,482	オイル、サイドステップ交換、ホイール修繕	26.39	
	ホンダ (スーパーカブ)	庄 205	連絡	738	16	73:40	1,573	ホイール修繕	17.87	
	ホンダ (スーパーカブ)	庄 206	連絡	1,279	23	122:10			30.97	
	ホンダ (スーパーカブ)	庄 213	連絡	155	18	15:00			3.75	
	ホンダ (スーパーカブ)	庄 214	連絡	226	5	22:40			5.47	
	ホンダ (タクト)	庄 215	連絡	0	0	0:00			0.00	

(備考) 1. 用紙の大きさは日本工業規格A列4横とする。

2. 主な作業内容の欄は、提供物件を二工種以上の異なる作業に使用したときは、運転時間又は運転日数の最も多い作業内容を記入する。

3. 主な作業の作業量の欄は、主な作業内容の欄に記入した作業の作業量を測定できるときに記入する。

4. 運転時間の欄は、運転時間の管理できない機械又は管理の必要のない機械については、記入を省略することができる。

# 貸与車両の稼働・燃料使用実績

令和 2年度 9月 (自 1日)

(至 30日)

借受人 グリーンウインズ共同体  
備北公園管理センター  
管理センター長 相馬 茂



作成者 馬河 大樹



提供物件番号	提供物件名	提供施設等番号	主な作業内容	主な作業の作業量 (走行キロ数)	稼働状況		維持修理費	主な修理箇所 及び取替部品名	燃料使用実績 単位:ℓ	摘要
					運転日数	運転時間				
	ハイエース (トヨタ)	広島 17-01	作業車	520	18	13:00			55.32	
	セレナ (ニッサン)	広島 54-80	連絡	61	5	1:30			5.65	
	キャンター (三菱)	広島 75-50	作業車	209	10	5:15			26.13	
	パネット (ニッサン)	広島 51-40	作業車	556	20	14:10			59.78	
	ホンダ (スーパーカブ)	庄 192	連絡	944	20	94:10	7,380	パンク修理	22.86	
	ホンダ (スーパーカブ)	庄 205	連絡	607	13	59:35	2,000	パンク修理	14.70	
	ホンダ (スーパーカブ)	庄 206	連絡	927	20	92:35	1,660	オイル交換	22.45	
	ホンダ (スーパーカブ)	庄 213	連絡	196	20	19:05			4.75	
	ホンダ (スーパーカブ)	庄 214	連絡	355	9	35:20			8.60	
	ホンダ (タクト)	庄 215	連絡	68	4	6:40			1.65	

(備考) 1. 用紙の大きさは日本工業規格A列4横とする。

2. 主な作業内容の欄は、提供物件を二工種以上の異なる作業に使用したときは、運転時間又は運転日数の最も多い作業内容を記入する。

3. 主な作業の作業量の欄は、主な作業内容の欄に記入した作業の作業量を測定できるときに記入する。

4. 運転時間の欄は、運転時間の管理できない機械又は管理の必要のない機械については、記入を省略することができる。

# 貸与車両の稼働・燃料使用実績

令和 2年度 10月 (自 1日)

(至 31日)

借受人 グリーンウインズ共同体  
備北公園管理センター  
管理センター長 相馬 茂



作成者 馬河 大樹



提供物件番号	提供物件名	提供施設等番号	主な作業内容	主な作業の作業量 (走行キロ数)	稼働状況		維持修理費	主な修理箇所 及び取替部品名	燃料使用実績 単位：ℓ	摘要
					運転日数	運転時間				
	ハイエース (トヨタ)	広島 17-01	作業車	628	20	15:45			66.81	
	セレナ (ニッサン)	広島 54-80	連絡	525	7	13:15			48.61	
	キャンター (三菱)	広島 75-50	作業車	478	18	12:10			59.75	
	パネット (ニッサン)	広島 51-40	作業車	519	18	13:05			55.81	
	ホンダ (スーパーカブ)	庄 192	連絡	1,138	23	113:40			27.55	
	ホンダ (スーパーカブ)	庄 205	連絡	474	10	47:10	5,016	オイル交換、ライト交換	11.48	
	ホンダ (スーパーカブ)	庄 206	連絡	971	22	96:45	1,620	後輪パンク修理	23.51	
	ホンダ (スーパーカブ)	庄 213	連絡	220	24	21:35			5.33	
	ホンダ (スーパーカブ)	庄 214	連絡	261	7	26:00	11,125	後輪パンク修理、スノータイヤ交換	6.32	
	ホンダ (タクト)	庄 215	連絡	47	7	4:40			1.14	

(備考) 1. 用紙の大きさは日本工業規格A列4横とする。

2. 主な作業内容の欄は、提供物件を二工種以上の異なる作業に使用したときは、運転時間又は運転日数の最も多い作業内容を記入する。
3. 主な作業の作業量の欄は、主な作業内容の欄に記入した作業の作業量を測定できるときに記入する。
4. 運転時間の欄は、運転時間の管理できない機械又は管理の必要のない機械については、記入を省略することができる。

# 貸与車両の稼働・燃料使用実績

令和 2年度 11月 (自 1日)

(至 30日)

借受人 グリーンウインズ共同体  
備北公園管理センター  
管理センター長 相馬 茂



作成者 馬河 大樹



提供物件番号	提供物件名	提供施設等番号	主な作業内容	主な作業の作業量 (走行キロ数)	稼働状況		維持修理費	主な修理箇所 及び取替部品名	燃料使用実績 単位：ℓ	摘要
					運転日数	運転時間				
	ハイエース (トヨタ)	広島 17-01	作業車	905	23	22:30			96.28	
	セレナ (ニッサン)	広島 54-80	連絡	420	16	10:15			38.89	
	キャンター (三菱)	広島 75-50	作業車	253	13	6:15			31.63	
	パネット (ニッサン)	広島 51-40	作業車	533	20	14:25			57.31	
	ホンダ (スーパーカブ)	庄 192	連絡	879	20	87:45			21.28	
	ホンダ (スーパーカブ)	庄 205	連絡	693	22	69:00			16.78	
	ホンダ (スーパーカブ)	庄 206	連絡	759	22	75:35			18.38	
	ホンダ (スーパーカブ)	庄 213	連絡	729	22	72:40	5,960	オイル交換、ライト交換	17.65	
	ホンダ (スーパーカブ)	庄 214	連絡	73	3	7:10			1.77	
	ホンダ (タクト)	庄 215	連絡	134	8	13:10			3.24	

(備考) 1. 用紙の大きさは日本工業規格A列4横とする。

2. 主な作業内容の欄は、提供物件を二工種以上の異なる作業に使用したときは、運転時間又は運転日数の最も多い作業内容を記入する。

3. 主な作業の作業量の欄は、主な作業内容の欄に記入した作業の作業量を測定できるときに記入する。

4. 運転時間の欄は、運転時間の管理できない機械又は管理の必要のない機械については、記入を省略することができる。

# 貸与車両の稼働・燃料使用実績

令和 2年度 12月 (自 1日)

(至 31日)

借受人 グリーンウインズ共同体  
備北公園管理センター  
管理センター長 相馬 茂



作成者 馬河 大樹



提供物件番号	提供物件名	提供施設等番号	主な作業内容	主な作業の作業量 (走行キロ数)	稼働状況		維持修理費	主な修理箇所 及び取替部品名	燃料使用実績 単位：ℓ	摘要
					運転日数	運転時間				
	ハイエース (トヨタ)	広島 17-01	作業車	906	23	22:40			96.38	
	セレナ (ニッサン)	広島 54-80	連絡	392	14	9:40			41.70	
	キャンター (三菱)	広島 75-50	作業車	68	5	1:40			7.23	
	パネット (ニッサン)	広島 51-40	作業車	515	19	12:45			54.79	
	ホンダ (スーパーカブ)	庄 192	連絡	956	24	95:25	6,226	タイヤ交換、オイル交換	101.70	
	ホンダ (スーパーカブ)	庄 205	連絡	606	20	60:25	4,180	スノータイヤ交換、チェーン調整、ミラー交換	64.47	
	ホンダ (スーパーカブ)	庄 206	連絡	445	16	44:25	3,950	タイヤ交換、バッテリー充電	47.34	
	ホンダ (スーパーカブ)	庄 213	連絡	627	21	63:30	13,775	スノータイヤ、リアチューブ交換	66.70	
	ホンダ (スーパーカブ)	庄 214	連絡	348	10	30:35	3,630	ヘッドライト交換	37.02	
	ホンダ (タクト)	庄 215	連絡	57	1	5:40			6.06	

(備考) 1. 用紙の大きさは日本工業規格A列4横とする。

2. 主な作業内容の欄は、提供物件を二工種以上の異なる作業に使用したときは、運転時間又は運転日数の最も多い作業内容を記入する。
3. 主な作業の作業量の欄は、主な作業内容の欄に記入した作業の作業量を測定できるときに記入する。
4. 運転時間の欄は、運転時間の管理できない機械又は管理の必要のない機械については、記入を省略することができる。

# 貸与車両の稼働・燃料使用実績

令和 2年度 1月 (自 1日)

(至 31日)

借受人 グリーンウインズ共同体  
備北公園管理センター  
管理センター長 相馬 茂



作成者 馬河 大樹



提供物件番号	提供物件名	提供施設等番号	主な作業内容	主な作業の作業量 (走行キロ数)	稼働状況		維持修理費	主な修理箇所 及び取替部品名	燃料使用実績 単位: 0	摘要
					運転日数	運転時間				
	ハイエース (トヨタ)	広島 17-01	作業車	1,043	22	26:15			110.96	
	セレナ (ニッサン)	広島 54-80	連絡	396	7	9:55			42.13	
	キャンター (三菱)	広島 75-50	作業車	288	9	7:05			30.64	
	バネット (ニッサン)	広島 51-40	作業車	369	14	9:25			39.26	
	ホンダ (スーパーカブ)	庄 192	連絡	380	14	37:50			40.43	
	ホンダ (スーパーカブ)	庄 205	連絡	452	15	44:55			48.09	
	ホンダ (スーパーカブ)	庄 206	連絡	101	3	10:10			10.74	
	ホンダ (スーパーカブ)	庄 213	連絡	441	16	43:45			46.91	
	ホンダ (スーパーカブ)	庄 214	連絡	590	17	56:40			62.77	
	ホンダ (タクト)	庄 215	連絡	0	0	0:00			0.00	

(備考) 1. 用紙の大きさは日本工業規格A列4横とする。

2. 主な作業内容の欄は、提供物件を二工種以上の異なる作業に使用したときは、運転時間又は運転日数の最も多い作業内容を記入する。

3. 主な作業の作業量の欄は、主な作業内容の欄に記入した作業の作業量を測定できるときに記入する。

4. 運転時間の欄は、運転時間の管理できない機械又は管理の必要のない機械については、記入を省略することができる。

## 貸与車両の稼働・燃料使用実績

令和 2年度 2月 (自 1日)

(至 28日)

借受人 グリーンウインズ共同体  
備北公園管理センター  
管理センター長 相馬 茂



作成者 馬河 大樹



提供物件番号	提供物件名	提供施設等番号	主な作業内容	主な作業の作業量 (走行キロ数)	稼働状況		維持修理費	主な修理箇所 及び取替部品名	燃料使用実績 単位：ℓ	摘要
					運転日数	運転時間				
	ハイエース (トヨタ)	広島 17-01	作業車	724	7	18:15			77.02	
	セレナ (ニッサン)	広島 54-80	連絡	242	5	6:05			25.74	
	キャンター (三菱)	広島 75-50	作業車	145	5	3:40	55,500	パワーウィンドモーター交換	15.43	
	パネット (ニッサン)	広島 51-40	作業車	445	15	11:10	101,060	バックドア修理	47.34	
	ホンダ (スーパーカブ)	庄 192	連絡	403	13	40:20			42.87	
	ホンダ (スーパーカブ)	庄 205	連絡	515	14	51:40			54.79	
	ホンダ (スーパーカブ)	庄 206	連絡	45	1	4:30			4.79	
	ホンダ (スーパーカブ)	庄 213	連絡	406	11	40:35			43.19	
	ホンダ (スーパーカブ)	庄 214	連絡	581	15	58:00			61.81	
	ホンダ (タクト)	庄 215	連絡	0	0	0:00			0.00	

(備考) 1. 用紙の大きさは日本工業規格A列4横とする。

2. 主な作業内容の欄は、提供物件を二工種以上の異なる作業に使用したときは、運転時間又は運転日数の最も多い作業内容を記入する。

3. 主な作業の作業量の欄は、主な作業内容の欄に記入した作業の作業量を測定できるときに記入する。

4. 運転時間の欄は、運転時間の管理できない機械又は管理の必要のない機械については、記入を省略することができる。



## 貸与車両の稼働・燃料使用実績

令和 2年度 3月 (自 1日)

(至 31日)

借受人 グリーンウインズ共同体  
備北公園管理センター  
管理センター長 相馬 茂



作成者 馬河 大樹



提供物件番号	提供物件名	提供施設等番号	主な作業内容	主な作業の作業量 (走行キロ数)	稼働状況		維持修理費	主な修理箇所 及び取替部品名	燃料使用実績 単位：ℓ	摘要
					運転日数	運転時間				
	ハイエース (トヨタ)	広島 17-01	作業車	930	21	23:25			98.94	
	セレナ (ニッサン)	広島 54-80	連絡	518	5	12:55			55.11	
	キャンター (三菱)	広島 75-50	作業車	112	7	2:55			11.91	
	パネット (ニッサン)	広島 51-40	作業車	1,211	23	30:25			128.83	
	ホンダ (スーパーカブ)	庄 192	連絡	345	17	34:10			36.70	
	ホンダ (スーパーカブ)	庄 205	連絡	236	8	23:30			25.11	
	ホンダ (スーパーカブ)	庄 206	連絡	158	5	15:40			16.81	
	ホンダ (スーパーカブ)	庄 213	連絡	846	18	84:25			90.00	
	ホンダ (スーパーカブ)	庄 214	連絡	798	22	75:30			84.89	
	ホンダ (タクト)	庄 215	連絡	21	4	2:00			2.23	

(備考) 1. 用紙の大きさは日本工業規格A列4横とする。

2. 主な作業内容の欄は、提供物件を二工種以上の異なる作業に使用したときは、運転時間又は運転日数の最も多い作業内容を記入する。

3. 主な作業の作業量の欄は、主な作業内容の欄に記入した作業の作業量を測定できるときに記入する。

4. 運転時間の欄は、運転時間の管理できない機械又は管理の必要のない機械については、記入を省略することができる。

## 貸与車両の稼働・燃料使用実績

令和 3年度 4月 (自 1日)

(至 30日)

借受人 グリーンウインズ共同体  
備北公園管理センター  
管理センター長 相馬 茂



作成者 馬河 大樹



提供物件番号	提供物件名	提供施設等番号	主な作業内容	主な作業の作業量 (走行キロ数)	稼働状況		維持修理費	主な修理箇所 及び取替部品名	燃料使用実績 単位：ℓ	摘要
					運転日数	運転時間				
	ハイエース (トヨタ)	広島 17-01	作業車	474	22	11:55				
	セレナ (ニッサン)	広島 54-80	連絡	461	9	11:35				
	キャンター (三菱)	広島 75-50	作業車	144	7	3:35				
	パネット (ニッサン)	広島 51-40	作業車	661	21	16:30				
	ホンダ (スーパーカブ)	庄 192	連絡	94	7	8:50	3,300	タイヤ交換		
	ホンダ (スーパーカブ)	庄 205	連絡	358	10	35:45	3,850	タイヤ交換		
	ホンダ (スーパーカブ)	庄 206	連絡	318	8	31:45	4,796	タイヤ、オイル交換		
	ホンダ (スーパーカブ)	庄 213	連絡	713	16	71:15	3,300	タイヤ交換		
	ホンダ (スーパーカブ)	庄 214	連絡	1,058	25	105:35	6,800	後輪パンク修理、タイヤ交換		
	ホンダ (タクト)	庄 215	連絡	77	8	7:30				

(備考) 1. 用紙の大きさは日本工業規格A列4横とする。

2. 主な作業内容の欄は、提供物件を二工種以上の異なる作業に使用したときは、運転時間又は運転日数の最も多い作業内容を記入する。

3. 主な作業の作業量の欄は、主な作業内容の欄に記入した作業の作業量を測定できるときに記入する。

4. 運転時間の欄は、運転時間の管理できない機械又は管理の必要のない機械については、記入を省略することができる。

## 貸与車両の稼働・燃料使用実績

令和 3年度 5月 (自 1日)  
(至 31日)

借受人 グリーンウインズ共同体  
備北公園管理センター  
管理センター長 相馬 茂



作成者 馬河 大樹



提供物件番号	提供物件名	提供施設等番号	主な作業内容	主な作業の作業量 (走行キロ数)	稼働状況		維持修理費	主な修理箇所 及び取替部品名	燃料使用実績 単位：ℓ	摘要
					運転日数	運転時間				
	ハイエース (トヨタ)	広島 17-01	作業車	220	9	5:35			23.40	
	セレナ (ニッサン)	広島 54-80	連絡	88	5	2:15			9.36	
	キャンター (三菱)	広島 75-50	作業車	93	5	2:20			9.89	
	パネット (ニッサン)	広島 51-40	作業車	595	18	15:05			63.30	
	ホンダ (スーパーカブ)	庄 192	連絡	232	13	23:10			24.68	
	ホンダ (スーパーカブ)	庄 205	連絡	369	9	36:50			39.26	
	ホンダ (スーパーカブ)	庄 206	連絡	311	8	31:00	1,496	オイル交換	33.09	
	ホンダ (スーパーカブ)	庄 213	連絡	677	19	67:45			72.02	
	ホンダ (スーパーカブ)	庄 214	連絡	606	17	60:25	18,866	タイヤ交換	64.47	
	ホンダ (タクト)	庄 215	連絡	74	3	7:25			7.87	

(備考) 1. 用紙の大きさは日本工業規格A列4横とする。

2. 主な作業内容の欄は、提供物件を二工種以上の異なる作業に使用したときは、運転時間又は運転日数の最も多い作業内容を記入する。
3. 主な作業の作業量の欄は、主な作業内容の欄に記入した作業の作業量を測定できるときに記入する。
4. 運転時間の欄は、運転時間の管理できない機械又は管理の必要のない機械については、記入を省略することができる。

# 貸与車両の稼働・燃料使用実績

令和 3年度 6月 (自 1日)

(至 30日)

借受人 グリーンウインズ共同体  
備北公園管理センター  
管理センター長 相馬 茂



作成者 馬河 大樹



提供物件番号	提供物件名	提供施設等番号	主な作業内容	主な作業の作業量(走行キロ数)	稼働状況		維持修理費	主な修理箇所及び取替部品名	燃料使用実績 単位:ℓ	摘要
					運転日数	運転時間				
	ハイエース (トヨタ)	広島 17-01	作業車	321	17	8:10			34.15	
	セレナ (ニッサン)	広島 54-80	連絡	138	6	3:25			14.68	
	キャンター (三菱)	広島 75-50	作業車	742	10	18:10			78.94	
	バネット (ニッサン)	広島 51-40	作業車	542	13	13:50			57.66	
	ホンダ (スーパーカブ)	庄 192	連絡	345	13	34:25	2,750	後輪パンク修理	36.70	
	ホンダ (スーパーカブ)	庄 205	連絡	769	19	76:50	19,150	ステーターCOMP、オイル交換	81.81	
	ホンダ (スーパーカブ)	庄 206	連絡	196	7	19:35			20.85	
	ホンダ (スーパーカブ)	庄 213	連絡	814	18	81:00			86.60	
	ホンダ (スーパーカブ)	庄 214	連絡	668	18	66:40	1,496	オイル交換	71.06	
	ホンダ (タクト)	庄 215	連絡	18	1	1:45			1.91	

(備考) 1. 用紙の大きさは日本工業規格A列4横とする。

2. 主な作業内容の欄は、提供物件を二工種以上の異なる作業に使用したときは、運転時間又は運転日数の最も多い作業内容を記入する。
3. 主な作業の作業量の欄は、主な作業内容の欄に記入した作業の作業量を測定できるときに記入する。
4. 運転時間の欄は、運転時間の管理できない機械又は管理の必要のない機械については、記入を省略することができる。

## 貸与車両の稼働・燃料使用実績

令和 3年度 7月 (自 1日)

(至 31日)

借受人 グリーンウインズ共同体  
備北公園管理センター  
管理センター長 相馬 茂

作成者 馬河 大樹



提供物件番号	提供物件名	提供施設等番号	主な作業内容	主な作業の作業量 (走行キロ数)	稼働状況		維持修理費	主な修理箇所 及び取替部品名	燃料使用実績 単位：ℓ	摘要
					運転日数	運転時間				
	ハイエース (トヨタ)	広島 17-01	作業車	362	18	9:05			38.51	
	セレナ (ニッサン)	広島 54-80	連絡	579	11	14:20			61.60	
	キャンター (三菱)	広島 75-50	作業車	398	5	9:55			42.34	
	パネット (ニッサン)	広島 51-40	作業車	860	24	53:21			91.49	
	ホンダ (スーパーカブ)	庄 192	連絡	48	9	4:45			5.11	
	ホンダ (スーパーカブ)	庄 205	連絡	324	8	32:15			34.47	
	ホンダ (スーパーカブ)	庄 206	連絡	327	8	32:40			34.79	
	ホンダ (スーパーカブ)	庄 213	連絡	805	16	80:20	3,000	後輪バンク修理	85.64	
	ホンダ (スーパーカブ)	庄 214	連絡	1,225	29	122:10	2,500	後輪バンク修理	130.32	
	ホンダ (タクト)	庄 215	連絡	0	0	0:00			0.00	

(備考) 1. 用紙の大きさは日本工業規格A列4横とする。

2. 主な作業内容の欄は、提供物件を二工種以上の異なる作業に使用したときは、運転時間又は運転日数の最も多い作業内容を記入する。

3. 主な作業の作業量の欄は、主な作業内容の欄に記入した作業の作業量を測定できるときに記入する。

4. 運転時間の欄は、運転時間の管理できない機械又は管理の必要のない機械については、記入を省略することができる。

# 貸与車両の稼働・燃料使用実績

令和 3年度 8月 (自 1日)

(至 31日)

借受人 グリーンウインズ共同体  
備北公園管理センター  
管理センター長 相馬 茂



作成者 馬河 大樹



提供物件番号	提供物件名	提供施設等番号	主な作業内容	主な作業の作業量 (走行キロ数)	稼働状況		維持修理費	主な修理箇所 及び取替部品名	燃料使用実績 単位：ℓ	摘要
					運転日数	運転時間				
	ハイエース (トヨタ)	広島 17-01	作業車	230	15	5:50			24.47	
	セレナ (ニッサン)	広島 54-80	連絡	179	8	4:25			19.04	
	キャンター (三菱)	広島 75-50	作業車	386	7	9:30			41.06	
	パネット (ニッサン)	広島 51-40	作業車	634	20	15:40	55,200	タイヤ組み換え	67.45	
	ホンダ (スーパーカブ)	庄 192	連絡	115	8	9:45			12.23	
	ホンダ (スーパーカブ)	庄 205	連絡	253	7	25:10			26.91	
	ホンダ (スーパーカブ)	庄 206	連絡	51	1	5:05			5.43	
	ホンダ (スーパーカブ)	庄 213	連絡	992	21	95:15	11,535	オイル、ライト、後輪タイヤ交換	105.53	
	ホンダ (スーパーカブ)	庄 214	連絡	1,269	28	126:20			135.00	
	ホンダ (タクト)	庄 215	連絡	14	1	0:20			1.49	

(備考) 1. 用紙の大きさは日本工業規格A列4横とする。

2. 主な作業内容の欄は、提供物件を二工種以上の異なる作業に使用したときは、運転時間又は運転日数の最も多い作業内容を記入する。

3. 主な作業の作業量の欄は、主な作業内容の欄に記入した作業の作業量を測定できるときに記入する。

4. 運転時間の欄は、運転時間の管理できない機械又は管理の必要のない機械については、記入を省略することができる。

# 貸与車両の稼働・燃料使用実績

令和 3年度 9月 (自 1日)

(至 30日)

借受人 グリーンウインズ共同体  
備北公園管理センター  
管理センター長 相馬 茂



作成者 馬河 大樹



提供物件番号	提供物件名	提供施設等番号	主な作業内容	主な作業の作業量 (走行キロ数)	稼働状況		維持修理費	主な修理箇所 及び取替部品名	燃料使用実績 単位：ℓ	摘要
					運転日数	運転時間				
	ハイエース (トヨタ)	広島 17-01	作業車	227	9	5:45			24.15	
	セレナ (ニッサン)	広島 54-80	連絡	4	1	0:05			0.43	
	キャンター (三菱)	広島 75-50	作業車	259	11	6:25			27.55	
	パネット (ニッサン)	広島 51-40	作業車	581	18	14:45			61.81	
	ホンダ (スーパーカブ)	庄 192	連絡	487	16	48:30	1,410	オイル交換	51.81	
	ホンダ (スーパーカブ)	庄 205	連絡	0	0	0:00			0.00	
	ホンダ (スーパーカブ)	庄 206	連絡	120	4	11:55			12.77	
	ホンダ (スーパーカブ)	庄 213	連絡	633	19	114:50			67.34	
	ホンダ (スーパーカブ)	庄 214	連絡	709	17	70:45	5,310	オイル交換、チェーン調整、パンク修理	75.43	
	ホンダ (タクト)	庄 215	連絡	14	2	1:20			1.49	

(備考) 1. 用紙の大きさは日本工業規格A列4横とする。

2. 主な作業内容の欄は、提供物件を二工種以上の異なる作業に使用したときは、運転時間又は運転日数の最も多い作業内容を記入する。
3. 主な作業の作業量の欄は、主な作業内容の欄に記入した作業の作業量を測定できるときに記入する。
4. 運転時間の欄は、運転時間の管理できない機械又は管理の必要のない機械については、記入を省略することができる。

## 貸与車両の稼働・燃料使用実績

令和 3年度 10月 (自 1日)

(至 31日)

借受人 グリーンウインズ共同体  
備北公園管理センター  
管理センター長 相馬 茂



作成者 馬河 大樹



提供物件番号	提供物件名	提供施設等番号	主な作業内容	主な作業の作業量 (走行キロ数)	稼働状況		維持修理費	主な修理箇所 及び取替部品名	燃料使用実績 単位：ℓ	摘要
					運転日数	運転時間				
	ハイエース (トヨタ)	広島 17-01	作業車	997	20	25:10			106.06	
	セレナ (ニッサン)	広島 54-80	連絡	745	9	18:35			79.26	
	キャンター (三菱)	広島 75-50	作業車	176	12	4:25			18.72	
	パネット (ニッサン)	広島 51-40	作業車	677	28	16:55			72.02	
	ホンダ (スーパーカブ)	庄 192	連絡	77	8	7:40			8.19	
	ホンダ (スーパーカブ)	庄 205	連絡	345	9	31:15			36.70	
	ホンダ (スーパーカブ)	庄 206	連絡	98	2	9:50			10.43	
	ホンダ (スーパーカブ)	庄 213	連絡	1,014	20	101:05			107.87	
	ホンダ (スーパーカブ)	庄 214	連絡	1,407	30	140:10			149.68	
	ホンダ (タクト)	庄 215	連絡	47	5	4:40			5.00	

(備考) 1. 用紙の大きさは日本工業規格A列4横とする。

2. 主な作業内容の欄は、提供物件を二工種以上の異なる作業に使用したときは、運転時間又は運転日数の最も多い作業内容を記入する。

3. 主な作業の作業量の欄は、主な作業内容の欄に記入した作業の作業量を測定できるときに記入する。

4. 運転時間の欄は、運転時間の管理できない機械又は管理の必要のない機械については、記入を省略することができる。



## 貸与車両の稼働・燃料使用実績

令和 3年度 11月 (自 1日)

(至 30日)

借受人 グリーンウインズ共同体  
備北公園管理センター  
管理センター長 相馬 茂

作成者 馬河 大樹



提供物件番号	提供物件名	提供施設等番号	主な作業内容	主な作業の作業量 (走行キロ数)	稼働状況		維持修理費	主な修理箇所 及び取替部品名	燃料使用実績 単位：ℓ	摘要
					運転日数	運転時間				
	ハイエース (トヨタ)	広島 17-01	作業車	323	14	8:10			34.36	
	セレナ (ニッサン)	広島 54-80	連絡	1,355	15	33:50			144.15	
	キャンター (三菱)	広島 75-50	作業車	212	10	5:20			22.55	
	パネット (ニッサン)	広島 51-40	作業車	703	20	17:35			74.79	
	ホンダ (スーパーカブ)	庄 192	連絡	473	14	47:15	3,300	スタッドレス交換	50.32	
	ホンダ (スーパーカブ)	庄 205	連絡	838	17	83:45	3,850	スタッドレス交換、 チェーン調整	89.15	
	ホンダ (スーパーカブ)	庄 206	連絡	0	0	0:00	3,850	スタッドレス交換、 チェーン調整	0.00	
	ホンダ (スーパーカブ)	庄 213	連絡	902	19	89:50	6,930	ライト球交換、スタッド レス交換	95.96	
	ホンダ (スーパーカブ)	庄 214	連絡	825	15	82:20	5,500	スタッドレス交換、 チェーン調整	87.77	
	ホンダ (タクト)	庄 215	連絡	69	2	6:50			7.34	

(備考) 1. 用紙の大きさは日本工業規格A列4横とする。

2. 主な作業内容の欄は、提供物件を二工種以上の異なる作業に使用したときは、運転時間又は運転日数の最も多い作業内容を記入する。

3. 主な作業の作業量の欄は、主な作業内容の欄に記入した作業の作業量を測定できるときに記入する。

4. 運転時間の欄は、運転時間の管理できない機械又は管理の必要のない機械については、記入を省略することができる。

## 貸与車両の稼働・燃料使用実績

令和 3年度 12月 (自 1日)

(至 31日)

借受人 グリーンウインズ共同体  
備北公園管理センター  
管理センター長 相馬 茂



作成者 馬河 大樹



提供物件番号	提供物件名	提供施設等番号	主な作業内容	主な作業の作業量 (走行キロ数)	稼働状況		維持修理費	主な修理箇所 及び取替部品名	燃料使用実績 単位：ℓ	摘要
					運転日数	運転時間				
	ハイエース (トヨタ)	広島 17-01	作業車	294	13	7:25	100,280	チューブレスバルブ交換 スタッドレスタイヤ交換	31.28	
	セレナ (ニッサン)	広島 54-80	連絡	364	6	9:05			38.72	
	キャンター (三菱)	広島 75-50	作業車	20	2	0:30			2.13	
	パネット (ニッサン)	広島 51-40	作業車	440	17	11:05			46.81	
	ホンダ (スーパーカブ)	庄 192	連絡	688	18	17:10			73.19	
	ホンダ (スーパーカブ)	庄 205	連絡	354	9	35:20			37.66	
	ホンダ (スーパーカブ)	庄 206	連絡	166	4	16:35			17.66	
	ホンダ (スーパーカブ)	庄 213	連絡	742	17	70:55	2,360	オイル交換、チェーン調整	78.94	
	ホンダ (スーパーカブ)	庄 214	連絡	868	16	86:40			92.34	
	ホンダ (タクト)	庄 215	連絡	20	1	2:00			2.13	

(備考) 1. 用紙の大きさは日本工業規格A列4横とする。

2. 主な作業内容の欄は、提供物件を二工種以上の異なる作業に使用したときは、運転時間又は運転日数の最も多い作業内容を記入する。

3. 主な作業の作業量の欄は、主な作業内容の欄に記入した作業の作業量を測定できるときに記入する。

4. 運転時間の欄は、運転時間の管理できない機械又は管理の必要のない機械については、記入を省略することができる。

## 貸与車両の稼働・燃料使用実績

令和 3年度 1月 (自 1日)  
(至 31日)

借受人 グリーンウインズ共同体  
備北公園管理センター  
管理センター長 相馬 茂

作成者 馬河 大樹



提供物件番号	提供物件名	提供施設等番号	主な作業内容	主な作業の作業量 (走行キロ数)	稼働状況		維持修理費	主な修理箇所 及び取替部品名	燃料使用実績 単位：ℓ	摘要
					運転日数	運転時間				
	ハイエース (トヨタ)	広島 17-01	作業車	409	8	10:20			43.51	
	セレナ (ニッサン)	広島 54-80	連絡	217	2	5:25			23.09	
	キャンター (三菱)	広島 75-50	作業車	162	8	3:55			17.23	
	パネット (ニッサン)	広島 51-40	作業車	362	11	8:00			38.51	
	ホンダ (スーパーカブ)	庄 192	連絡	390	11	39:05			41.49	
	ホンダ (スーパーカブ)	庄 205	連絡	287	12	28:35			30.53	
	ホンダ (スーパーカブ)	庄 206	連絡	80	2	8:00			8.51	
	ホンダ (スーパーカブ)	庄 213	連絡	761	18	75:50			80.96	
	ホンダ (スーパーカブ)	庄 214	連絡	696	20	69:25			74.04	
	ホンダ (タクト)	庄 215	連絡	10	1	1:00			1.06	

(備考) 1. 用紙の大きさは日本工業規格A列4横とする。

2. 主な作業内容の欄は、提供物件を二工種以上の異なる作業に使用したときは、運転時間又は運転日数の最も多い作業内容を記入する。
3. 主な作業の作業量の欄は、主な作業内容の欄に記入した作業の作業量を測定できるときに記入する。
4. 運転時間の欄は、運転時間の管理できない機械又は管理の必要のない機械については、記入を省略することができる。

# 貸与車両の稼働・燃料使用実績

令和 3年度 2月 (自 1日)  
(至 28日)

借受人 グリーンウインズ共同体  
備北公園管理センター  
管理センター長 相馬 茂



作成者 馬河 大樹



提供物件番号	提供物件名	提供施設等番号	主な作業内容	主な作業の作業量 (走行キロ数)	稼働状況		維持修理費	主な修理箇所 及び取替部品名	燃料使用実績 単位：ℓ	摘要
					運転日数	運転時間				
	ハイエース (トヨタ)	広島 17-01	作業車	259	7	6:25			26.70	
	セレナ (ニッサン)	広島 54-80	連絡	57	2	1:30			5.28	
	キャンター (三菱)	広島 75-50	作業車	39	2	1:00			4.88	
	パネット (ニッサン)	広島 51-40	作業車	445	15	11:20			47.85	
	ホンダ (スーパーカブ)	庄 192	連絡	400	13	39:50			9.69	
	ホンダ (スーパーカブ)	庄 205	連絡	360	11	35:55	1,496	オイル交換	8.72	
	ホンダ (スーパーカブ)	庄 206	連絡	441	12	44:05			10.68	
	ホンダ (スーパーカブ)	庄 213	連絡	548	17	54:40			13.27	
	ホンダ (スーパーカブ)	庄 214	連絡	403	12	40:15	10,199	サイドスタンド部品交換 パンク修理	9.76	
	ホンダ (タクト)	庄 215	連絡	0	0	0:00			0.00	

- (備考) 1. 用紙の大きさは日本工業規格A列4横とする。  
 2. 主な作業内容の欄は、提供物件を二工種以上の異なる作業に使用したときは、運転時間又は運転日数の最も多い作業内容を記入する。  
 3. 主な作業の作業量の欄は、主な作業内容の欄に記入した作業の作業量を測定できるときに記入する。  
 4. 運転時間の欄は、運転時間の管理できない機械又は管理の必要のない機械については、記入を省略することができる。

### 貸与車両の稼働・燃料使用実績

令和 3年度 3月 (自 1日)

(至 31日)

借受人 グリーンウインズ共同体  
備北公園管理センター  
管理センター長 相馬 茂



作成者 馬河 大樹



提供物件番号	提供物件名	提供施設等番号	主な作業内容	主な作業の作業量 (走行キロ数)	稼働状況		維持修理費	主な修理箇所 及び取替部品名	燃料使用実績 単位：ℓ	摘要
					運転日数	運転時間				
	ハイエース (トヨタ)	広島 17-01	作業車	753	13	19:30			77.63	
	セレナ (ニッサン)	広島 54-80	連絡	286	8	7:05			26.48	
	キャンター (三菱)	広島 75-50	作業車	81	5	2:00			10.13	
	パネット (ニッサン)	広島 51-40	作業車	1,091	18	27:25			117.31	
	ホンダ (スーパーカブ)	庄 192	連絡	499	13	49:40	16,605	タイヤ、オイル、ミラー交換、チェーン調整	12.08	
	ホンダ (スーパーカブ)	庄 205	連絡	0	0	0:00	3,300	タイヤ交換	0.00	
	ホンダ (スーパーカブ)	庄 206	連絡	450	14	45:00	20,130	タイヤ交換、チェーン調整、バッテリー交換	10.90	
	ホンダ (スーパーカブ)	庄 213	連絡	730	17	73:10	3,850	タイヤ交換、チェーン調整	17.68	
	ホンダ (スーパーカブ)	庄 214	連絡	585	14	58:20	4,796	タイヤ、オイル交換	14.16	
	ホンダ (タクト)	庄 215	連絡	9	2	0:50			0.22	

(備考) 1. 用紙の大きさは日本工業規格A列4横とする。

2. 主な作業内容の欄は、提供物件を二工種以上の異なる作業に使用したときは、運転時間又は運転日数の最も多い作業内容を記入する。

3. 主な作業の作業量の欄は、主な作業内容の欄に記入した作業の作業量を測定できるときに記入する。

4. 運転時間の欄は、運転時間の管理できない機械又は管理の必要のない機械については、記入を省略することができる。

危機管理対応実績（事故対応）

【平成30年度】

	事故	事件	病気等	計
4月	1	—	1	2
5月	3	—	0	3
6月	0	—	0	0
7月	1	—	2	3
8月	3	—	3	6
9月	0	—	0	0
10月	2	—	1	3
11月	5	—	1	6
12月	1	—	1	2
1月	1	—	0	1
2月	1	—	0	1
3月	0	—	0	0
計	18	0	9	27

【平成31、令和元年度】

	事故	事件	病気等	計
4月	0	—	0	0
5月	6	—	3	9
6月	0	—	0	0
7月	0	—	0	0
8月	1	—	2	3
9月	0	—	1	1
10月	2	—	2	4
11月	0	—	0	0
12月	0	—	0	0
1月	0	—	0	0
2月	0	—	0	0
3月	0	—	0	0
計	9	0	8	17

【令和2年度】

	事故	事件	病気等	計
4月	0	—	0	0
5月	1	—	0	1
6月	2	—	0	2
7月	1	—	0	1
8月	1	—	0	1
9月	1	—	1	2
10月	4	—	2	6
11月	1	—	0	1
12月	1	—	0	1
1月	0	—	0	0
2月	0	—	0	0
3月	2	—	0	2
計	14	0	3	17

【令和3年度】

	事故	事件	病気等	計
4月	1	—	0	1
5月	1	—	0	1
6月	0	—	0	0
7月	1	—	1	2
8月	1	—	2	3
9月	0	—	0	0
10月	3	—	0	3
11月	4	—	0	4
12月	0	—	0	0
1月	0	—	0	0
2月	0	—	0	0
3月	0	—	0	0
計	11	0	3	14

危機管理対応実績（詳細）

【平成30年度】

●事故

発生日	時間	事故の大分類	事故の種類	件名・被害の程度	発生場所	負傷者分類	負傷者年齢	負傷者性別	相手方分類	相手方年齢	相手方性別
4月30日	11:00	事故	負傷	保護者が腕を引っ張り、左腕脱臼	わいわいランド2階	お客様	3	男	負傷者の親	30代	男
5月4日	17:10	事故	負傷	足がもつれて転倒し、頸部骨折	林間アスレチック（歩道）	お客様	53	男			
5月5日	14:10	事故	負傷	アスレチックで間違った使い方をし、左膝骨折	林間アスレチック（クレーター）	お客様	38	男			
5月15日	13:40	事故	負傷	家族の自転車と接触し、左鎖骨、左肋骨、左膝骨折	サイクリングコース	お客様	46	男	負傷者の家族		
7月15日	22:16	事故	負傷	花火による左足甲の火傷	備北オートビレッジ	お客様	8	女			
8月13日	12:00	事故	負傷	左足脛の擦傷	サイクリングコース	お客様	8	男			
8月14日	12:00	事故	負傷	摩擦による左足裏の水膨れ	わた雲ドーム	お客様	8	男			
8月19日	12:55	事故	負傷	左腕の蜂さされ	北エリアパーベキューコーナー	お客様	10	男			
10月7日	14:00	事故	負傷	転倒による右肩脱臼疑い（診察の結果は異常なし）	エントランスセンター-国兼周辺	お客様	1	女			
10月7日	14:15	事故	負傷	右足の蜂さされ	中の広場	お客様	4	男			
11月9日	16:40	事故	負傷	バイク転倒による右前腕部の骨折	スイセンガーデン	巡視員	53	男			
11月18日	16:35	事故	負傷	走っていて転倒し、左額の裂傷	中の広場	お客様	6	男			
11月23日	20:46	事故	負傷	走っていて転倒し、額の裂傷	鉄工房前	お客様	4	男			
11月24日	14:30	事故	負傷	自転車の転倒による上唇、右膝、右肘の擦傷	サイクリングコース	お客様	8	女			
11月24日	18:30	事故	負傷	保護者が抱きかかえていて誤って転落し、後頭部裂傷	中入口サイクリングセンター	お客様	4	女			
12月19日	18:30	事故	負傷	バスから降りる際、足を踏み外し転倒し、左額の擦傷	中入口ロータリー	お客様	77	女			
1月19日	13:30	事故	負傷	森の楽校開催中に走っていて転倒し、右足首骨折	南臨時駐車場	お客様	9	男			
2月17日	15:00	事故	負傷	捻挫	グラウンド・ゴルフコース	お客様	70代	女			

●病気等

発生日	時間	事故の大分類	事故の種類	件名・被害の程度	発生場所	負傷者分類	負傷者年齢	負傷者性別	相手方分類	相手方年齢	相手方性別
4月22日	13:40	病気	発症	原因不明のアナフィラキシーショック	歩行者園路	お客様	46	女			
7月15日	4:00	病気	発症	発熱、体調不良	備北オートビレッジ（宿泊中）	お客様	5	男			
7月15日	17:57	病気	発症	熱中症	関係者駐車場	体験講師	57	男			
8月19日	13:30	病気	発症	熱中症	北エリアカフェ	お客様	63	女			
8月19日	15:40	病気	発症	熱性痙攣	中の広場	お客様	2	男			
8月21日	11:00	病気	発症	熱中症	グラウンド・ゴルフコース	お客様	76	男			
10月6日	11:10	病気	発症	立ち眩みによる転倒、頭部左側裂傷	中の広場	お客様	59	男			
11月23日	20:00	病気	発症	貧血による立ち眩み	花の広場	お客様	19	女			
12月29日	17:55	病気	発症	熱性痙攣	中の広場	お客様	1	男			

【平成31、令和元年度】

●事故

発生日	時間	事故の大分類	事故の種類	件名・被害の程度	発生場所	負傷者分類	負傷者年齢	負傷者性別	相手方分類	相手方年齢	相手方性別
5月2日	11:00	事故	負傷	歩いている転倒し、口内の裂傷	きゅうの丘	お客様	1	女			
5月2日	15:30	事故	負傷	自転車で転倒し、顔面、頭部の擦傷	サイクリングコース	お客様	11	男			
5月3日	12:20	事故	負傷	犬に触れようとして、腹部、右足を咬傷	ドッグラン	お客様	4	男			
5月18日	21:20	事故	負傷	テントのロープに躓き転倒し、足の打撲	備北オートビレッジ（宿泊中）	お客様	5	男			
5月19日	14:45	事故	負傷	保護者と2人乗りでソリに載っていて、左手の擦傷、打撲	ちびっこゲレンデ	お客様	2	男			
5月23日	12:05	事故	負傷	階段を踏み外し転倒し、顔面、唇、右手首の擦傷、裂傷	中の茶屋	お客様	60代	男			
8月18日	15:50	事故	負傷	歩いている転倒し、右頭部裂傷	ひばの里	お客様	1	男			
10月21日	11:50	事故	負傷	階段を踏み外し、右足首捻挫	北入口サイクリングセンター付近	お客様	37	女			
10月21日	14:40	事故	負傷	持参のパーベキューグリルで右手中指と薬指の間を裂傷	備北オートビレッジ（デイキャンプ）	お客様	4	女			

●病気等

発生日	時間	事故の大分類	事故の種類	件名・被害の程度	発生場所	負傷者分類	負傷者年齢	負傷者性別	相手方分類	相手方年齢	相手方性別
5月4日	22:10	病気	発症	体調不良、嘔吐	備北オートビレッジ（宿泊中）	お客様	5	男			
5月5日	14:30	病気	発症	熱中症	大芝生広場	お客様	11	女			
5月29日	13:15	病気	発症	腹痛	中の茶屋	お客様	81	男			
8月10日	20:30	病気	発症	キッチンカーで調理をしていて熱中症	湖畔広場	外部スタッフ	40代	女			
8月28日	23:50	病気	発症	左耳の痛み	備北オートビレッジ（宿泊中）	お客様	57	女			
9月15日	11:40	病気	発症	熱中症	中の広場	お客様	3	女			
10月5日	15:40	病気	発症	喘息	大芝生広場	お客様	3	女			
10月22日	2:00	病気	発症	腹痛、発熱	備北オートビレッジ（宿泊中）	お客様	30	女			

【令和2年度】

●事故

発生日	時間	事故の大分類	事故の種類	件名・被害の程度	発生場所	負傷者分類	負傷者年齢	負傷者性別	相手方分類	相手方年齢	相手方性別
5月23日	12:45	事故	負傷	歩いていて転倒し、右肩を打撲	大芝生広場	お客様	12	男			
6月7日	12:00	事故	負傷	自転車で転倒し、上の前歯が1/3かけ、左ひじ擦傷	サイクリングコース	お客様	7	女			
6月4日	13:20	事故	負傷	歩いていて転倒し、額左部の裂傷	レストランふらり	お客様	3	男			
7月23日	16:00	事故	負傷	車椅子から転落し、右大腿骨頸部骨折	きゅうの丘	お客様	84	女			
8月22日	15:10	事故	負傷	コテージ内の階段から転落し、額左部の裂傷	備北オートビレッジ（宿泊中）	お客様	1	男			
9月19日	13:45	事故	負傷	森の楽校の活動中、切り株に躓き転倒し、額の裂傷	南臨時駐車場	お客様	3	男			
10月3日	15:30	事故	負傷	保護者と滑り台を滑っていて、右足の関節を捻った	きゅうの丘	お客様	2	男			
10月6日	14:15	事故	負傷	自家用車に乗る際に転倒し、額左前部を裂傷	第1駐車場	お客様	2	女			
10月17日	12:35	事故	負傷	自転車で転倒し、左手首を打撲	サイクリングコース	お客様	9	女			
10月18日	14:30	事故	負傷	持参のワゴンに乗っていて、車輪に巻き込まれ、右手薬指の創傷	花の広場	お客様	2	女			
11月8日	10:55	事故	負傷	バスに乗る際、階段で転倒し、後頭部を裂傷	中入口ロータリー	お客様	77	男			
12月5日	16:30	事故	負傷	バランスを崩し、左ふくらはぎの肉離れ	わた雲ドーム	お客様	48	男			
3月13日	17:17	事故	負傷	薪を割っていて、人差し指を擦傷	備北オートビレッジ（宿泊中）	お客様	39	男			
3月18日	13:40	事故	負傷	前方に宙返りした際に、自分の膝で右頬を打ち、骨折	わた雲ドーム	お客様	17	男			

●病気等

発生日	時間	事故の大分類	事故の種類	件名・被害の程度	発生場所	負傷者分類	負傷者年齢	負傷者性別	相手方分類	相手方年齢	相手方性別
8月2日	12:10	病気	発症	熱中症	大芝生広場	お客様	21	女			
9月20日	10:40	病気	発症	熱中症	大芝生広場	お客様	10	男			
10月18日	15:10	病気	発症	体調不良	中の広場～大芝生広場	お客様	82	女			
10月28日	13:05	病気	発症	腹痛	大芝生広場	お客様	2	男			

【令和3年度】

●事故

発生日	時間	事故の大分類	事故の種類	件名・被害の程度	発生場所	負傷者分類	負傷者年齢	負傷者性別	相手方分類	相手方年齢	相手方性別
4月22日	12:40	事故	負傷	しゃがんだところ、左膝の脱臼	大芝生広場	お客様	15	男			
5月4日	15:10	事故	負傷	自転車で転倒し、額左前部、両手の平、甲の擦傷	サイクリングコース	お客様	7	女			
7月28日	17:45	事故	負傷	薪を割っていたところ、左人差し指の切創	備北オートビレッジ（宿泊中）	お客様	11	男			
8月6日	9:20	事故	負傷	草刈り作業中の蜂さされ	ササユリ保全地区	植物作業員	25	女			
10月16日	16:15	事故	負傷	作業中にカッターナイフで左手親指を切傷	備北公園管理センター	公園スタッフ	58	女			
10月17日	16:10	事故	負傷	アスレチックの途中で滑落し、右肘の垂脱臼	林間アスレチック（ツチノコ）	お客様	8	男			
10月23日	17:30	事故	負傷	テントのロープに躓き転倒し、右腕の骨折	備北オートビレッジ（宿泊中）	お客様	5	男			
11月9日	21:30	事故	負傷	業務終了後の移動中に転倒し、右足膝を骨折	中の広場	収益スタッフ	52	女			
11月13日	18:15	事故	負傷	コテージ玄関前の階段から落下し、右足首を骨折	備北オートビレッジ（宿泊中）	お客様	74	女			
11月21日	13:10	事故	負傷	自転車から子どもを降ろそうとして転倒し、左大腿部を骨折	サイクリングコース	お客様	38	男			
11月28日	14:50	事故	負傷	ビッグボールで遊んでいて転倒し、右肩と背中を打撲	大芝生広場	お客様	4	男			

●病気等

発生日	時間	事故の大分類	事故の種類	件名・被害の程度	発生場所	負傷者分類	負傷者年齢	負傷者性別	相手方分類	相手方年齢	相手方性別
7月24日	18:45	病気	発症	RSウイルスによる高熱と倦怠感	備北オートビレッジ（宿泊中）	お客様	3	女			
8月7日	10:00	病気	発症	熱中症	備北オートビレッジ（宿泊中）	お客様	44	男			
8月7日	13:20	病気	発症	熱中症	中入口料金所	公園スタッフ	56	女			



危機管理対応実績<<自然災害、火災>>

【平成30年度】

災害発生日時	災害種別	震度	災害件名	入園及び利用規制	施設の営業時間変更等概要
2018/4/9	地震	4	島根県西部地震後の対応	無	4/9午前1時37分頃に地震発生。同日午前7時～午前8時30分まで点検実施。被害なし。
2018/7/5	大雨		平成30年西日本豪雨後の対応	有	7/5から7/7にかけて西日本に降り続いた豪雨により7/5、7/6、7/7、7/8園内点検実施。駐車場や芝生広場へ冠水が発生したが、園内へ大きな被害はなし。7/6の19時40分に庄原市内へ避難指示は発令されるなど周辺状況を鑑み、7/7は臨時休園。7/8より通常開園。
2018/7/23	落雷		一時的な落雷。事後巡回点検及び報告	有	午後4時37分に10k m圏内での落雷が発生したためお客様に対して屋内又は自家用車へ避難していただくよう案内。午後5時20分落雷が15k m圏外となったため、待機解除。
2018/7/29	台風		台風12号通過後の対応	有	7/29台風12号の影響で臨時休園。昼過ぎに兵庫県西部を通過の為、点検を実施。被害なし。
2018/8/12	落雷		一時的な落雷。事後巡回点検及び報告	有	午後3時46分に10k m圏内での落雷が発生したためお客様に対して屋内又は自家用車へ避難していただくよう案内。午後4時14分落雷が15k m圏外となったため、待機解除。
2018/8/13	落雷		一時的な落雷。事後巡回点検及び報告	有	午後5時02分に10k m圏内での落雷が発生したためお客様に対して屋内又は自家用車へ避難していただくよう案内。午後5時55分落雷が15k m圏外となったため、待機解除。
2018/8/27	落雷		一時的な落雷。事後巡回点検及び報告	有	午後4時36分に10k m圏内での落雷が発生したためお客様に対して屋内又は自家用車へ避難していただくよう案内。午後4時52分落雷が15k m圏外となったため、待機解除。
2018/8/28	落雷		一時的な落雷。事後巡回点検及び報告	有	午後2時18分に10k m圏内での落雷が発生したためお客様に対して屋内又は自家用車へ避難していただくよう案内。午後2時29分落雷が15k m圏外となったため、待機解除。
2018/9/13	有害鳥獣		クマの爪痕のような跡発見後の対応	有	9/13午後4時10分 巡視中の巡視員がいきの森にて樹木に熊の爪痕と思われる傷を発見。9/14 再度確認し園へ報告。地元の有害鳥獣駆除班による現地確認で熊の可能性があるとことから、9/15～9/17を臨時休園とし、市役所林業振興課とトレイルカメラ3台設置の上現地観察を実施。9/17安佐動物公園の職員による現地確認の結果、熊の爪痕でないことが判明。9/18より通常開園。
2018/9/30	台風		台風24号通過後の対応		9/30台風24号の影響で臨時休園。夕方に通過の為、10/1午前7時より点検を実施。被害なし。
2018/12/4	落雷		一時的な落雷。事後巡回点検及び報告	有	午後2時45分に10k m圏内での落雷が発生したためお客様に対して屋内又は自家用車へ避難していただくよう案内。午後3時00分落雷が15k m圏外となったため、待機解除。

【平成31、令和元年度】

災害発生日時	災害種別	震度	災害件名	入園及び利用規制	施設の営業時間変更等概要
2019/5/6	落雷		一時的な落雷。事後巡回点検及び報告	有	午前11時42分に10k m圏内での落雷が発生したためお客様に対して屋内又は自家用車へ避難していただくよう案内。午後0時00分落雷が15k m圏外となったため、待機解除。
2019/7/16	落雷		一時的な落雷。事後巡回点検及び報告	有	午後4時24分に10k m圏内での落雷が発生したためお客様に対して屋内又は自家用車へ避難していただくよう案内。午後5時26分落雷が15k m圏外となったため、待機解除。
2019/7/18	落雷		一時的な落雷。事後巡回点検及び報告	有	午後1時53分に10k m圏内での落雷が発生したためお客様に対して屋内又は自家用車へ避難していただくよう案内。午後2時08分落雷が15k m圏外となったため、待機解除。
2019/7/28	落雷		一時的な落雷。事後巡回点検及び報告	有	午後2時41分に10k m圏内での落雷が発生したためお客様に対して屋内又は自家用車へ避難していただくよう案内。午後2時53分落雷が15k m圏外となったため、待機解除。
2019/8/15	台風		台風10号通過後の対応	有	8/15台風10号の影響で臨時休園。深夜に通過の為、8/16午前7時より園内点検を実施。大きな被害は無く開園。ただし、ジャブジャブ池は清掃のため終日利用不可。
2019/8/20	落雷		一時的な落雷。事後巡回点検及び報告	有	午前11時54分に10k m圏内での落雷が発生したためお客様に対して屋内又は自家用車へ避難していただくよう案内。午後0時50分落雷が15k m圏外となったため、待機解除。
2019/9/11	落雷		一時的な落雷。事後巡回点検及び報告	有	午前11時17分に10k m圏内での落雷が発生したためお客様に対して屋内又は自家用車へ避難していただくよう案内。午前11時27分落雷が15k m圏外となったため、待機解除。
2019/9/22	台風		台風17号通過後の対応	有	9/22台風17号の影響により屋外イベントの会場等の一部変更。9/22夜に台風が最接近との予報により、キャンプ場は自主休業。9/23早朝に通過したため、午前7時より園内点検を実施。被害なし。
2019/10/1	落雷		一時的な落雷。事後巡回点検及び報告	有	午後3時24分に10k m圏内での落雷が発生したためお客様に対して屋内又は自家用車へ避難していただくよう案内。午後4時10分落雷が15k m圏外となったため、待機解除。

【令和2年度】

災害発生日時	災害種別	震度	災害件名	入園及び利用規制	施設の営業時間変更等概要
2020/7/14	大雨		大雨後の対応	無	7/13から7/14早朝にかけて降り続き累加雨量が200mmを超えたため、午前7時より園内点検実施。一部雨水の流入があるが大きな異常はなく通常開園。
2020/8/7	落雷		一時的な落雷。事後巡回点検及び報告	有	午後0時56分に10km圏内での落雷が発生したためお客様に対して屋内又は自家用車へ避難していただくよう案内。午後1時15分落雷が15km圏外となったため、待機解除。
2020/8/12	落雷		一時的な落雷。事後巡回点検及び報告	有	午後1時48分に10km圏内での落雷が発生したためお客様に対して屋内又は自家用車へ避難していただくよう案内。午後2時03分落雷が15km圏外となったため、待機解除。
2020/8/30	落雷		一時的な落雷。事後巡回点検及び報告	有	午後1時08分に10km圏内での落雷が発生したためお客様に対して屋内又は自家用車へ避難していただくよう案内。午後1時48分落雷が15km圏外となったため、待機解除。
2020/9/7	台風		台風10号通過後の対応	有	9/6夜間に台風10号の最接近が予想されるためキャンプ場は自主休業。台風は9/7早朝に通過。当日は休園日であるため巡視員による園内点検を実施。異常なし。
2021/1/8	大雪		大雪後の対応	有	1/7の夜からの積雪が1/8午前8時で約15cm。その後も降り続くことが予想されるため、臨時休園とし除雪作業実施。
2021/1/9	大雪		大雪後の対応	有	前日の除雪後、1/9午前8時に約5cmの積雪。前日の作業で除雪の間に合わなかった場所もあるため、深いところで約20cmの積雪。臨時休園とし除雪作業実施。1/10より通常開園。

【令和3年度】

災害発生日時	災害種別	震度	災害件名	入園及び利用規制	施設の営業時間変更等概要
2020/7/14	落雷		一時的な落雷。事後巡回点検及び報告	有	午後0時15分に10km圏内での落雷が発生したためお客様に対して屋内又は自家用車へ避難していただくよう案内。午後0時36分落雷が15km圏外となったため、待機解除。
2020/7/15	落雷		一時的な落雷。事後巡回点検及び報告	有	午後0時43分に10km圏内での落雷が発生したためお客様に対して屋内又は自家用車へ避難していただくよう案内。午後1時00分落雷が15km圏外となったため、待機解除。
2020/8/7	落雷		一時的な落雷。事後巡回点検及び報告	有	午後4時54分に10km圏内での落雷が発生したためお客様に対して屋内又は自家用車へ避難していただくよう案内。午後5時10分落雷が15km圏外となったため、待機解除。
2021/8/9	台風		台風9号通過後の対応	有	8/8夜間に台風9号の影響が予想されるためキャンプ場は自主休業。台風は8/9早朝に通過。大きな影響はなかったため、巡視員による開園前巡回を持って通過後点検とした。
2021/8/15	大雨		大雨後の対応	有	8/12から降り続く豪雨により累加雨量が200mmを超えたため、8/14、8/15を臨時休園。8/15午前8時30分より園内点検を実施。一部には冠水発生するも大きな被害はなし。8/16より通常開園。
2021/12/26	大雪		大雪後の対応	有	12/25の夜からの積雪が12/26午前8時で約15cm。その後も降り続くことが予想されるため、臨時休園とし除雪作業実施。

国営備北丘陵公園運営維持管理業務  
備北公園管理センター職員等配置及び職務分担表

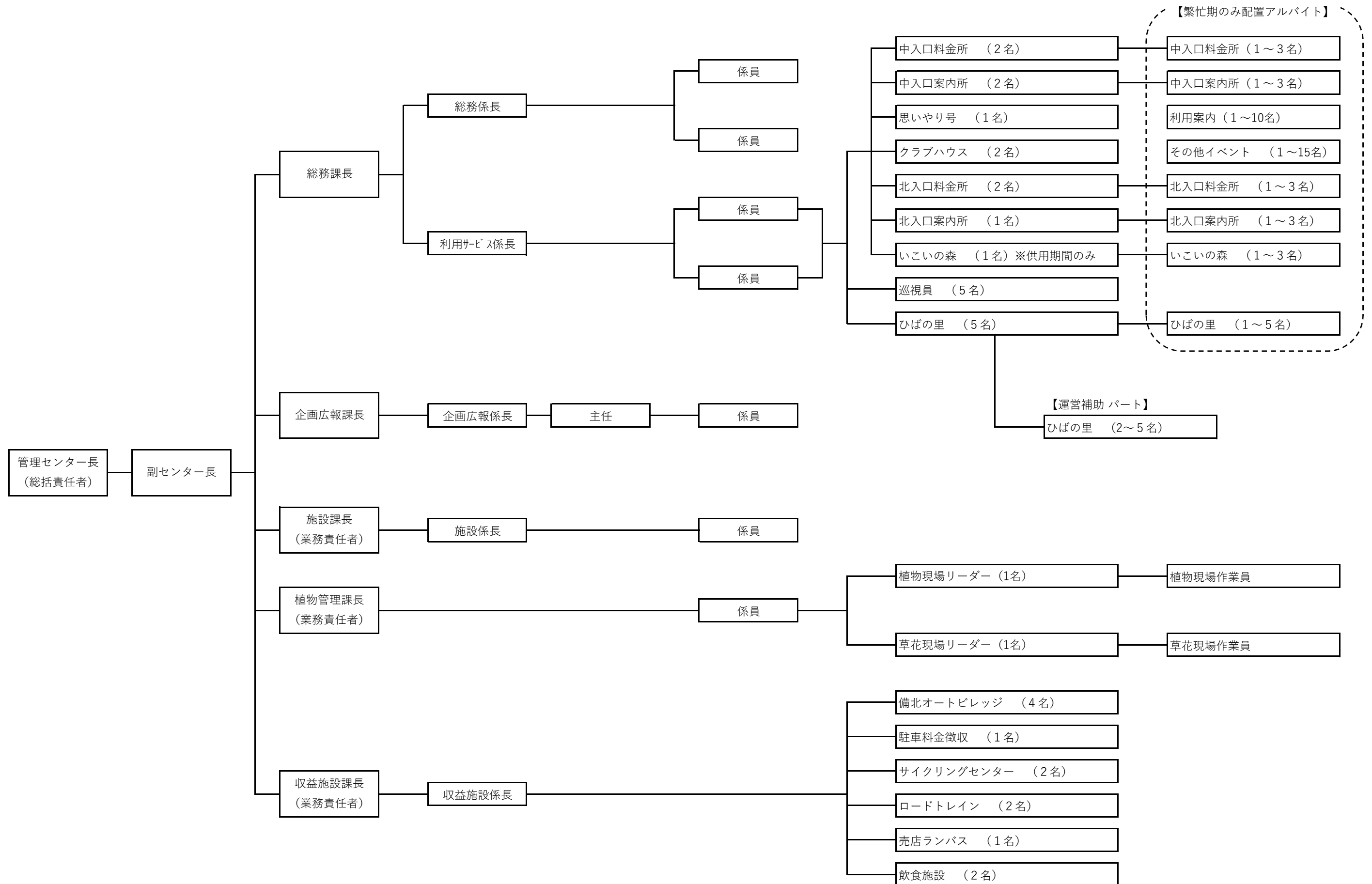

国営備北丘陵公園運営維持管理業務  
備北公園管理センター職員等配置及び職務分担表

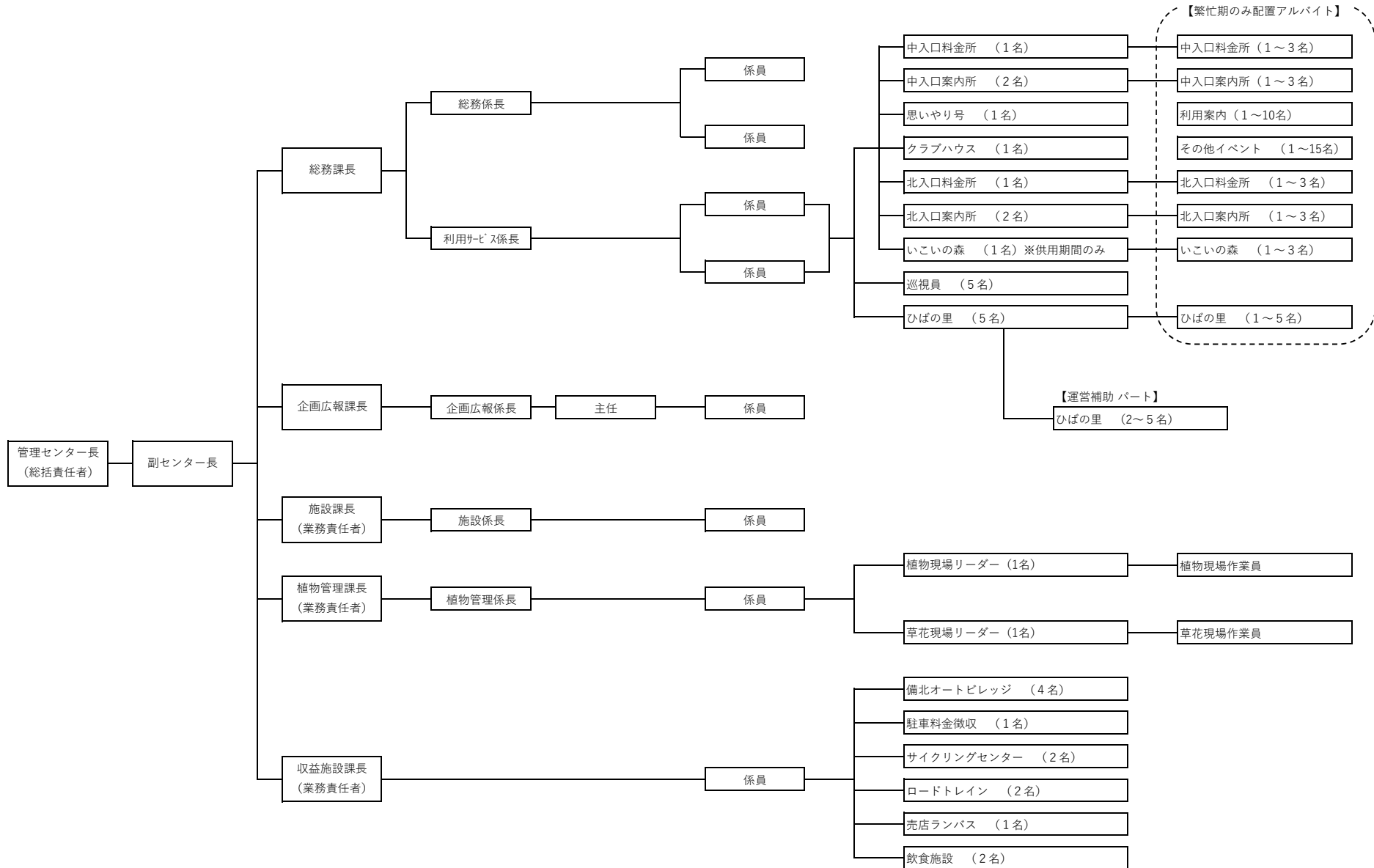

国営備北丘陵公園運営維持管理業務  
備北公園管理センター職員等配置及び職務分担表

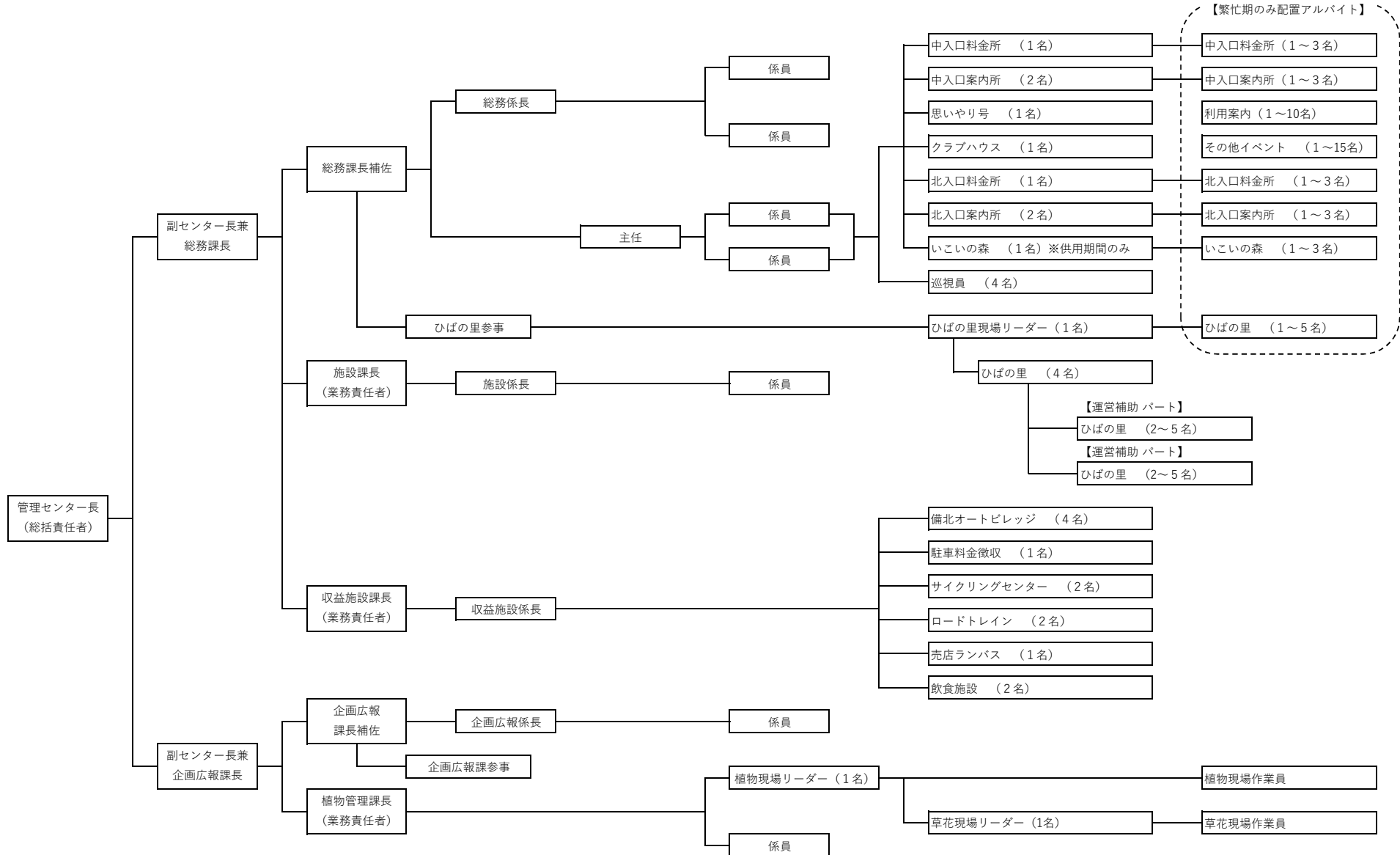

国営備北丘陵公園運営維持管理業務  
備北公園管理センター職員等配置及び職務分担表

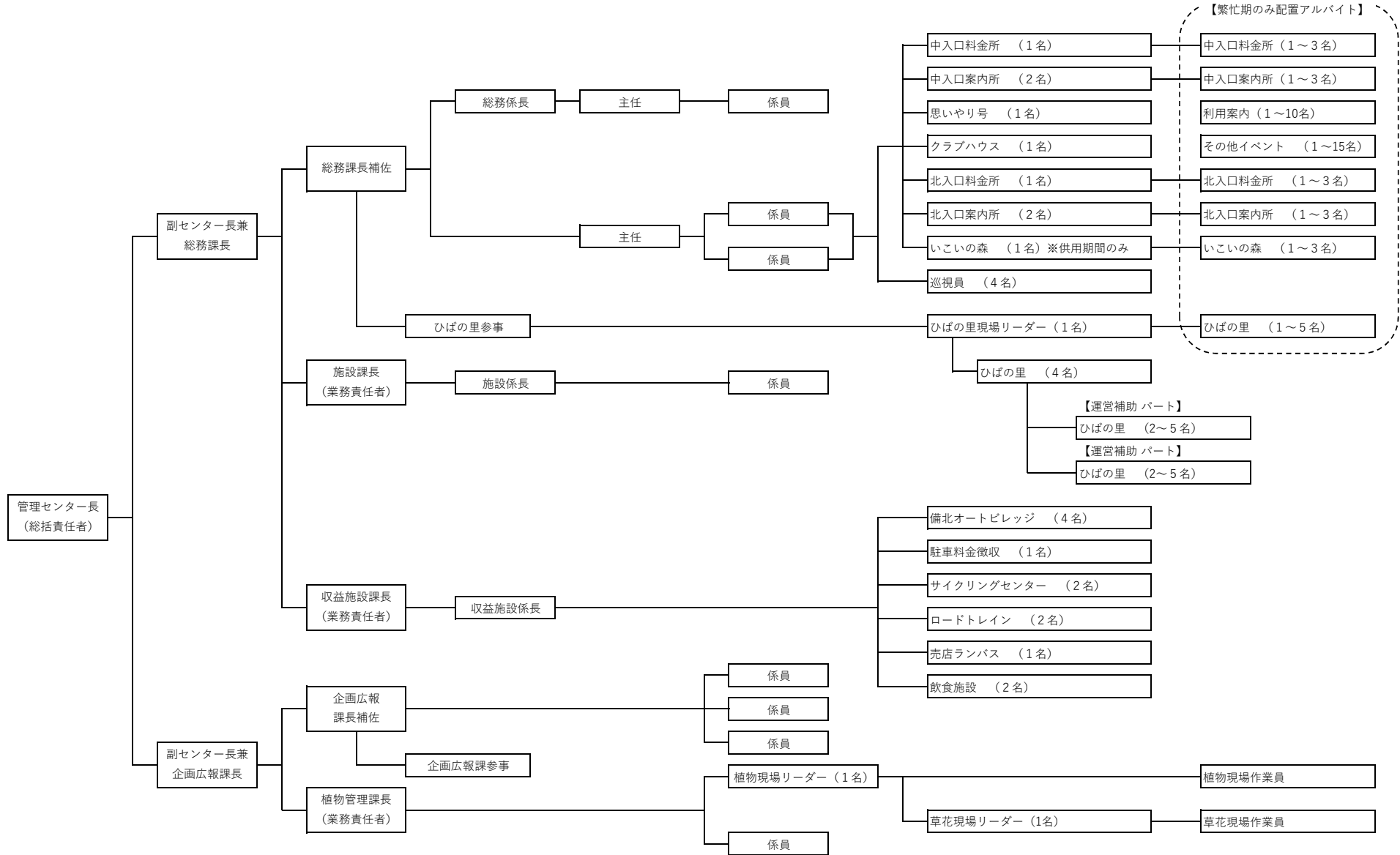

総括責任者による外部会議への出席

会合名	出席機関	開催日
広島県観光連盟 総会	広島県観光連盟加盟団体	年1回（6月）
山陰山陽花めぐり街道協議会 総会	山陰山陽花めぐり街道協議会加盟施設・団体	年1回（3月）
商工会議所定例会（木曜会）	庄原商工会議所加盟団体	毎月第3木曜日
商工会議所新年互例会	庄原商工会議所加盟団体	年1回（1月）
古代たたら鉄づくり体験打ち 合わせ会及び関連行事	日刀保たたら、さとやま古代たたら倶楽部	不定期
備北丘陵公園北エリア等活性化協議会	備北丘陵公園北エリア等活性化協議会（庄原市外）	不定期
庄原郷心会 総会	庄原商工会議所、庄原郷心会	年1回
尾道松江線等沿線ネットワーク会議	尾道松江線等沿線ネットワーク会議	不定期
庄原市と公園をよくする会	三次河川国道事務所、庄原市、庄原商工会議所、庄原DMO、管理センター等	年6回（偶数月）
庄原まちなか観光会議 総会	庄原DMO、庄原商工会議所、備北交通、管理センター、庄原まちなか観光会議	年1回（7月）

苦情・要望処理件数

【平成30年度】

苦情、要望等集計（平成30年度）

	4月	5月	6月	7月	8月	9月	10月	11月	12月	1月	2月	3月	計
良い点	1	0	0	1	2	0	2	15	9	0	3	0	33
お気づきの点	0	3	8	1	8	0	2	8	8	1	1	3	43
合計	1	3	8	2	10	0	4	23	17	1	4	3	76

良い点、お気づきの点の内訳

		4月	5月	6月	7月	8月	9月	10月	11月	12月	1月	2月	3月	計
良い点	公園全般	0	0	0	0	0	0	1	2	3	0	0	0	6
	行事・広報 指導関係	0	0	0	0	1	0	0	4	1	0	0	0	6
	施設関係	0	0	0	0	1	0	0	2	2	0	1	0	6
	植物管理関係	1	0	0	0	0	0	0	1	1	0	1	0	4
	収益施設関係	0	0	0	0	0	0	0	4	1	0	0	0	5
	利用者サービス ペット関係	0	0	0	1	0	0	1	2	1	0	1	0	6
	計	1	0	0	1	2	0	2	15	9	0	3	0	33
お気づきの点	公園全般	0	0	3	0	1	0	1	1	2	0	0	0	8
	行事・広報 指導関係	0	1	1	0	1	0	0	1	1	0	0	0	5
	施設関係	0	1	2	1	3	0	1	2	1	0	0	2	13
	植物管理関係	0	0	1	0	0	0	0	0	0	0	0	1	2
	収益施設関係	0	0	1	0	2	0	0	3	2	0	1	0	9
	利用者サービス ペット関係	0	1	0	0	1	0	0	1	2	1	0	0	6
	計	0	3	8	1	8	0	2	8	8	1	1	3	43



苦情・要望処理件数

【平成31・令和元年度】

苦情、要望等集計（平成31、令和元年度）

	4月	5月	6月	7月	8月	9月	10月	11月	12月	1月	2月	3月	計
良い点	10	3	0	1	2	2	3	3	2	0	0	0	26
お気づきの点	11	10	0	2	2	1	1	1	1	2	0	0	31
合計	21	13	0	3	4	3	4	4	3	2	0	0	57

良い点、お気づきの点の内訳

		4月	5月	6月	7月	8月	9月	10月	11月	12月	1月	2月	3月	計
良い点	公園全般	0	0	0	0	0	1	0	0	0	0	0	0	1
	行事・広報 指導関係	3	0	0	0	1	0	1	1	2	0	0	0	8
	施設関係	2	0	0	1	0	1	0	1	0	0	0	0	5
	植物管理関係	5	1	0	0	0	0	1	0	0	0	0	0	7
	収益施設関係	0	2	0	0	0	0	0	0	0	0	0	0	2
	利用者サービス ペット関係	0	0	0	0	1	0	1	1	0	0	0	0	3
	計	10	3	0	1	2	2	3	3	2	0	0	0	26
お気づきの点	公園全般	0	2	0	1	0	0	0	0	0	0	0	0	3
	行事・広報 指導関係	1	2	0	0	1	0	1	0	1	0	0	0	6
	施設関係	3	2	0	0	1	0	0	0	0	0	0	0	6
	植物管理関係	1	0	0	0	0	0	0	0	0	0	0	0	1
	収益施設関係	4	2	0	0	0	0	0	0	0	0	0	0	6
	利用者サービス ペット関係	2	2	0	1	0	1	0	1	0	2	0	0	9
	計	11	10	0	2	2	1	1	1	1	2	0	0	31

苦情・要望処理件数

【令和2年度】

苦情、要望等集計（令和2年度）

	4月	5月	6月	7月	8月	9月	10月	11月	12月	1月	2月	3月	計
良い点	7	1	4	0	13	14	13	9	7	2	12	7	89
お気づきの点	4	7	1	1	4	3	6	3	0	1	2	0	32
合計	11	8	5	1	17	17	19	12	7	3	14	7	121

良い点、お気づきの点の内訳

		4月	5月	6月	7月	8月	9月	10月	11月	12月	1月	2月	3月	計
良い点	公園全般	0	0	0	0	0	0	0	0	1	0	0	0	1
	行事・広報 指導関係	0	0	1	0	1	2	2	1	1	0	2	2	12
	施設関係	3	0	1	0	4	3	3	3	2	1	3	2	25
	植物管理関係	3	1	1	0	2	4	3	3	1	0	3	0	21
	収益施設関係	0	0	0	0	4	2	2	1	1	1	2	1	14
	利用者サービス ペット関係	1	0	1	0	2	3	3	1	1	0	2	2	16
	計	7	1	4	0	13	14	13	9	7	2	12	7	89
お気づきの点	公園全般	0	3	0	0	0	2	0	1	0	0	0	0	6
	行事・広報 指導関係	0	0	1	0	2	0	0	1	0	0	2	0	6
	施設関係	1	1	0	0	0	1	3	0	0	1	0	0	7
	植物管理関係	1	1	0	1	1	0	1	0	0	0	0	0	5
	収益施設関係	1	0	0	0	0	0	1	0	0	0	0	0	2
	利用者サービス ペット関係	1	2	0	0	1	0	1	1	0	0	0	0	6
	計	4	7	1	1	4	3	6	3	0	1	2	0	32

苦情・要望処理件数

【令和3年度】

苦情、要望等集計（令和3年度）

	4月	5月	6月	7月	8月	9月	10月	11月	12月	1月	2月	3月	計
良い点	11	1	0	0	1	0	4	5	0	0	0	4	26
お気づきの点	4	0	0	2	0	0	6	2	14	4	0	13	45
合計	15	1	0	2	1	0	10	7	14	4	0	17	71

良い点、お気づきの点の内訳

		4月	5月	6月	7月	8月	9月	10月	11月	12月	1月	2月	3月	計
良い点	公園全般	1	1	0	0	0	0	0	1	0	0	0	0	3
	行事・広報 指導関係	1	0	0	0	0	0	1	0	0	0	0	1	3
	施設関係	3	0	0	0	0	0	1	2	0	0	0	1	7
	植物管理関係	3	0	0	0	0	0	1	0	0	0	0	0	4
	収益施設関係	1	0	0	0	0	0	1	0	0	0	0	0	2
	利用者サービス ペット関係	2	0	0	0	1	0	0	2	0	0	0	2	7
	計	11	1	0	0	1	0	4	5	0	0	0	4	26
お気づきの点	公園全般	1	0	0	0	0	0	3	1	2	1	0	1	9
	行事・広報 指導関係	0	0	0	0	0	0	0	0	1	0	0	2	3
	施設関係	0	0	0	1	0	0	1	0	4	3	0	3	12
	植物管理関係	1	0	0	0	0	0	0	0	0	0	0	3	4
	収益施設関係	1	0	0	0	0	0	0	1	3	0	0	3	8
	利用者サービス ペット関係	1	0	0	1	0	0	2	0	4	0	0	1	9
	計	4	0	0	2	0	0	6	2	14	4	0	13	45

行催事開催時の広報(紙媒体)実績

【平成30年度】

単位:枚

行事	ポスター(B2)	チラシ	規格	新聞折込チラシ	規格
春まつり	400	620,000	B3カラー両面/2ツ折	30,000	B4 カラー両面
夏まつり	400	620,000	B3カラー両面/2ツ折	30,000	B4 カラー両面
秋まつり	400	570,000	B3カラー両面/2ツ折	30,000	B4 カラー両面
ウインターイルミネーション	400	570,000	B3カラー両面/2ツ折	30,000	B4 カラー両面
スイセンファンタジー	100	30,000	A4カラー片面	—	—

【令和1年度】

単位:枚

行事	ポスター(B2)	チラシ	規格	新聞折込チラシ	規格
春まつり	400	340,000	B3カラー両面/2ツ折	30,000	B4 カラー両面
夏まつり	400	200,000	B3カラー両面/2ツ折	30,000	B4 カラー両面
秋まつり	400	200,000	A3カラー両面	30,000	B4 カラー両面
ウインターイルミネーション	400	190,000	A3カラー両面	30,000	B4 カラー両面

【令和2年度】

単位:枚

行事	ポスター(B2)	チラシ	規格	新聞折込チラシ	規格
春まつり	400	80,000	A4カラー両面	30,000	B4 カラー両面
夏まつり	400	54,000	A4カラー両面	—	—
秋まつり	400	52,000	A4カラー両面	30,000	B4 カラー両面
ウインターイルミネーション	400	55,000	A4カラー両面	30,000	B4 カラー両面

【令和3年度】

単位:枚

行事	ポスター(B2)	チラシ	規格	新聞折込チラシ	規格
春まつり	400	55,000	A4カラー両面	30,000	B4 カラー両面
夏まつり	350	53,000	A4カラー両面	30,000	B4 カラー両面
秋まつり	350	53,000	A4カラー両面	—	—
ウインターイルミネーション	400	58,000	A4カラー両面	—	—

【平成30年度～令和3年度 累計】

単位:枚

行事	ポスター(B4)	チラシ	規格	新聞折込チラシ	規格
春まつり	1,600	1,095,000	—	120,000	B4 カラー両面
夏まつり	1,550	927,000	—	90,000	B4 カラー両面
秋まつり	1,550	875,000	—	90,000	B4 カラー両面
ウインターイルミネーション	1,600	873,000	—	90,000	B4 カラー両面
スイセンファンタジー	100	30,000	—	—	—

## 記者投げ込み(プレスリリース資料)実績

【平成 30 年度】

日付	内容
平成 30 年 4 月 12 日	「備北花ピクニック」開催！について
平成 30 年 4 月 13 日	「春の花の開花状況」お知らせ！！について
平成 30 年 4 月 14 日	森で遊ぶ！作る！食べる！ 春・「森の感謝祭」開催！！のお知らせ
平成 30 年 4 月 24 日	春の森を歩く！もりもり食べる！？ 4/28(土)「もりもりしょくあるき」のお知らせ
平成 30 年 4 月 25 日	FLOWER・ACTIVITY・NATURE・CULTURE GW はイベント盛りだくさん！！のお知らせ
平成 30 年 5 月 1 日	春の花の開花状況 ネモフィラが咲き始めました！のお知らせ
平成 30 年 5 月 10 日	庄原市内の保育園児による「田植え体験」開催！のお知らせ
平成 30 年 5 月 15 日	麗しの初夏・備北 「初夏の花物語」開催！のお知らせ
平成 30 年 5 月 17 日	～日本古来の製鉄法 “たたら製鉄”～ 第 24 回 古代たたら鉄づくり体験 開催！のお知らせ
平成 30 年 5 月 18 日	今年初！ユリの女王「ササユリ」開花！のお知らせ
平成 30 年 5 月 25 日	6/1(金)「ホタル幼虫・カワニナ放流会」 庄原市内の保育園児と一緒にホタルについて学ぼう！のお知らせ
平成 30 年 5 月 31 日	6/9(土)特別公開！希少種「ササユリ保全地」！のお知らせ
平成 30 年 6 月 1 日	さとやまの夜を彩る幻想的な光 ひばの里 ほたる観賞会！のお知らせ
平成 30 年 6 月 6 日	池の上の樹に卵を産む？珍しいカエル？ 6/13(水)・21(木)「モリアオガエル観察会」 庄原市内の保育園児と一緒にモリアオガエルを観察しよう！のお知らせ
平成 30 年 6 月 7 日	初夏を告げる花、「花菖蒲」ひばの里で咲き始めました！のお知らせ
平成 30 年 6 月 8 日	庄原市内の おじいちゃん、おばあちゃん と一緒に！ 庄原市内の保育園児による「梅もぎ・梅ジュースづくり」開催！のお知らせ
平成 30 年 6 月 12 日	「初夏の花の開花状況」お知らせ！！
平成 30 年 6 月 15 日	ひばの里「七夕」6/23(土)～7/7(土) 開催！！ 庄原市内の保育園児の皆さんによる「七夕飾り」飾り付け 開催！ のお知らせ
平成 30 年 6 月 19 日	カブトムシドーム 6/23(土)～ 一般公開 開始！！ 6/28(木)第1回「カブトムシ・クワガタムシ観察会」 ～庄原市内の保育園児と一緒にカブトムシを観察しよう！～のお知らせ

平成 30 年 6 月 19 日	梅雨を彩る花「紫陽花」一部品種が見頃です！のお知らせ
平成 30 年 6 月 20 日	庄原市内小学校の課外授業「自然観察会」6/27(水)からスタート！！ のお知らせ
平成 30 年 6 月 23 日	7/1(日)ひばの里「雪室」解体のお知らせ
平成 30 年 6 月 28 日	庄原市内の“おじいちゃん、おばあちゃん”と一緒に！ 庄原市内の保育園児による「笹舟づくり」7/5(木)開催！のお知らせ
平成 30 年 7 月 6 日	「備北夏まつり」開催！について
平成 30 年 7 月 7 日	国営備北丘陵公園の「臨時閉園」について
平成 30 年 7 月 16 日	森の中で遊び・食べ・星空の下でお泊り！ 森の楽校「ほしぞら体験」！！のお知らせ
平成 30 年 7 月 23 日	「夏の花の開花状況」お知らせ タイタンピカスが咲き始めました！のお知らせ
平成 30 年 7 月 25 日	夏の恒例企画！グラウンド・ゴルフコース 早朝開園！のお知らせ
平成 30 年 7 月 27 日	庄原市内の“おじいちゃん、おばあちゃん”と一緒に！ 庄原市内の保育園児による「野菜もぎとり・丸かじり体験」8/3(金)開催！ のお知らせ
平成 30 年 7 月 28 日	7/29(日)国営備北丘陵公園の「臨時閉園」についてのお知らせ
平成 30 年 8 月 4 日	夏の花の開花状況 夏の風物詩「ひまわり」が咲き始めました！のお知らせ
平成 30 年 8 月 6 日	庄原市比和町の盆花(ぼにばな) 「ヒゴタイ」が園内で咲き始めました！のお知らせ
平成 30 年 9 月 5 日	庄原市内小学校の課外授業「自然観察会」！のお知らせ
平成 30 年 9 月 5 日	「備北コスモスピクニック」開催！について
平成 30 年 9 月 6 日	秋の花の開花状況 花の広場で「ケイトウ」が咲き始めました！！のお知らせ
平成 30 年 9 月 7 日	庄原市内のおじいちゃん、おばあちゃんと一緒に！ 庄原市内の保育園による「稲刈り体験」開催！のお知らせ
平成 30 年 9 月 14 日	国営備北丘陵公園での子熊の爪痕発見に伴う臨時閉園について
平成 30 年 9 月 14 日	国営備北丘陵公園での子熊の爪痕発見に伴う臨時閉園について(第2報)
平成 30 年 9 月 18 日	国営備北丘陵公園での子熊の爪痕発見に伴う臨時閉園について(第3報)
平成 30 年 9 月 28 日	庄原市内のおじいちゃん、おばあちゃんと一緒に！ 庄原市内の保育園による「稲こぎ体験」開催！のお知らせ
平成 30 年 9 月 30 日	国営備北丘陵公園の「臨時閉園」について
平成 30 年 10 月 1 日	秋の花の開花状況 花の広場 約 180 万本 「コスモス」が咲き始めました！のお知らせ
平成 30 年 10 月 9 日	秋の花の開花状況 約 180 万本 「コスモス」が見頃です！のお知らせ

平成 30 年 10 月 9 日	驚き・感動・学びのある公園を目指して！ 「びほく公園モニター」 10/9(火)募集開始！のお知らせ
平成 30 年 10 月 15 日	～食べる・聴く・作る！秋の森を満喫しよう！！～ 10/21(日) 秋・「森の感謝祭」開催！！のお知らせ
平成 30 年 10 月 18 日	第 21 回 国営備北丘陵公園 「グラウンド・ゴルフ大会」 10/25(木)開催！！のお知らせ
平成 30 年 10 月 27 日	「庄原英学校にみる明治時代の庄原の姿」 11/3(土・祝) 明治150年記念講演会 開催！！のお知らせ
平成 30 年 11 月 5 日	国営備北丘陵公園『ウインターイルミネーション』 11月10日(土)～1月14日(月・祝) 開催 のお知らせ
平成 30 年 11 月 15 日	老朽化した「茅葺屋根」の葺き替え体験 開催！のお知らせ
平成 30 年 11 月 17 日	11/25(日) 広島東洋カープの選手がやってくる！ 「カープ選手とのふれあいイベント」 開催！のお知らせ
平成 30 年 12 月 3 日	公園の魅力・集客力 UP を学生が調査・研究！ 広島経済大学「藤谷ゼミ」報告会 開催 開催！のお知らせ
平成 30 年 12 月 7 日	上空から見る『星空』のイルミネーション！ 12/15(土)・16(日)「空から見える景色」開催 のお知らせ
平成 30 年 12 月 11 日	庄原市内のおじいちゃん、おばあちゃんと一緒に！ 庄原市内の保育園児による「正月飾りづくり」開催！のお知らせ
平成 30 年 12 月 14 日	過去 11 月の月間入園者数 歴代 1 位 H30.11 月の月間入園者数(76,579 人)のお知らせ
平成 30 年 12 月 24 日	昔ながらの年越し・お正月！ ひばの里 年末年始イベント のお知らせ
平成 31 年 1 月 4 日	今年一年の無病息災を祈願！ 新春イベント 開催！ のお知らせ
平成 31 年 1 月 7 日	ひばの里 冬の風物詩 1/19(土)～「冬咲きぼたん展」開催！！のお知らせ
平成 31 年 1 月 11 日	豆で邪気を祓う！「鬼は外」、「福は内」 ひばの里 年中行事「節分」 開催！ のお知らせ
平成 31 年 1 月 17 日	水鳥たちの楽園！ オシドリ夫婦、マガモの大群！ 国兼池「水鳥観察会」 開催！ のお知らせ
平成 31 年 1 月 24 日	冬の寒さを活かし、味わい深い味噌づくり 寒仕込み「味噌づくり」 開催！ のお知らせ
平成 31 年 2 月 1 日	昔ながらの“冬仕事”を体験！ ひばの里「むしろ織り体験」開催！

平成 31 年 2 月 5 日	～庄原市内の小学生の課外授業～ 2/13(水)「第 4 回 自然観察会」開催！ のお知らせ
平成 31 年 2 月 8 日	ひばの里 備北地方に伝わる「ひな祭り」 のお知らせ
平成 31 年 2 月 9 日	庄原市 総領町 地域に伝わるひな飾り「とうろう菓子づくり」開催！ のお知らせ
平成 31 年 2 月 15 日	アイデア溢れるコンテナガーデンが勢揃い！ 3/2(土)～10(日)「インドアガーデン」開催！ のお知らせ
平成 31 年 2 月 19 日	地元のおじいちゃん、おばあちゃんと一緒に！ 庄原市内の保育園による「ひな飾りづくり体験」開催！ のお知らせ
平成 31 年 2 月 22 日	「第29回さとやま駅伝大会」 開催！ のお知らせ
平成 31 年 3 月 4 日	「春の花の開花状況」お知らせ 「スイセン」や「ウメ」など春のお花続々と開花中！ のお知らせ
平成 31 年 3 月 7 日	周辺住民の方々と一緒に地域の防災性向上を図る 3/14(木)「一時避難所開設訓練」 開催！ のお知らせ
平成 31 年 3 月 13 日	園内ボランティア「フラワーガイド」募集！ 「スイセン講習会・観察会」を開催！ のお知らせ
平成 31 年 3 月 14 日	「スイセンファンタジー2019」開催のお知らせ
平成 31 年 3 月 22 日	「スイセンガーデンの開花情報」のお知らせ
平成 31 年 3 月 26 日	国営備北丘陵公園 累計入園者数 1,000 万人達成のお知らせ
平成 31 年 3 月 29 日	国営備北丘陵公園 累計入園者数 1,000 万人達成記念式典 開催 のお知らせ



## 記者投げ込み(プレスリリース資料)実績

【令和1年度】

日付	内容
平成31年4月3日	『国営備北丘陵公園“累計入園者数1,000万人達成記念行事”開催』のお知らせ
平成31年4月8日	『備北花ピクニック2019』開催のお知らせ
平成31年4月9日	『「花の広場の開花状況」』のお知らせ
平成31年4月12日	『「里山の駅 庄原ふらり」レストラン 4/24(水) リニューアル OPEN』のお知らせ
平成31年4月17日	『「音楽と演劇★スター達を彩るデザイン展 ～Music and theater exhibition～」4/27(土)～公開!』のお知らせ
平成31年4月17日	『「花の広場の開花状況」チューリップが見頃です!』のお知らせ
平成31年4月18日	『古代たたら鉄づくり二十五周年記念行事 「鋼の詞を抱く者たち」～はがねのうたをいただくものたち～ 書家・詩人 坂口赤道 作品展 開催!』のお知らせ
平成31年4月18日	『「庄原市交通安全フェア」4/29(月・祝)開催!』のお知らせ
平成31年4月19日	『「FLOWER・ACTIVITY・NATURE・CULTURE 4/27(土)～5/6(月・祝) GW イベント 開催!!』のお知らせ
平成31年4月25日	『～日本古来の製鉄法“たたら製鉄”～ 第25回 古代たたら鉄づくり体験 開催!』のお知らせ
平成31年4月26日	『春の花の開花状況 ネモフィラが見頃です!』のお知らせ
令和1年5月8日	『園内の開花状況 ルピナスが見頃です!』のお知らせ
令和1年5月10日	『おじいちゃん、おばあちゃんと一緒にお米づくり! 庄原市内の保育園による「田植え体験」開催!』のお知らせ
令和1年5月12日	『「初夏の花物語」開催!』のお知らせ
令和1年5月24日	『第18回 ひろしま「山の日」県民の集い 庄原市会場 6/2(日)「森の感謝祭」開催!』のお知らせ
令和1年6月1日	『さとやまの夜を彩る幻想的な光 6/8(土)・9(日) ひばの里 ほたる観賞会 開催!』のお知らせ
令和1年6月5日	『庄原市内の おじいちゃん、おばあちゃん と一緒に! 庄原市内の保育園児による「梅もぎ・梅ジュースづくり」開催!』のお知らせ
令和1年6月8日	『希少な花「ササユリ」 特別公開!』のお知らせ
令和1年6月11日	『池の上の樹に卵を産む? 珍しいカエル? 6/18(火)「モリアオガエル観察会」 庄原市内の保育園児と一緒にモリアオガエルを観察しよう!』のお知らせ
令和1年6月19日	『6/22(土)～「クワガタハウス」OPEN!!』のお知らせ

日付	内容
令和1年6月20日	『6/25(火)～「カブトムシ・クワガタムシ観察会」 ～庄原市内の保育園児と一緒にクワガタムシを観察しよう！～』のお知らせ
令和1年6月20日	『初夏の花「ハナショウブ」見頃！』のお知らせ
令和1年6月21日	『庄原市内小学校の課外授業 6/26(水)「自然観察会」開催！』のお知らせ
令和1年6月27日	『カブトムシドーム 6/29(土)～一般公開！ ★7/2(火)～「カブトムシ・クワガタムシ観察会」開催！』のお知らせ
令和1年6月28日	『梅雨を代表する花「アジサイ」見頃です！』のお知らせ
令和1年7月4日	『「2019 備北夏まつり」開催』のお知らせ
令和1年7月20日	『7/27(土)・28(日) ひばの里 田舎体験 開催！ ～備北地方の田舎の暮らしを親子で体験しよう！～』のお知らせ
令和1年7月25日	『グラウンド・ゴルフコース 早朝開園！ 8/1(木)～15(木)期間中 7:30～開園！』のお知らせ
令和1年7月25日	『巨大な花「タイタンビカス」が咲き始めました！』のお知らせ
令和1年7月29日	『おじいちゃん、おばあちゃんと一緒に！庄原市内の保育園児による 「野菜もぎとり・丸かじり体験」8/6(火)開催！』のお知らせ
令和1年7月31日	『夏を代表する花「ひまわり」が咲き始めました！』のお知らせ
令和1年8月9日	『絶滅危惧種「盆花 ヒゴタイ」が咲き始めました！』のお知らせ
令和1年8月13日	『国営備北丘陵公園の「臨時閉園」について』のお知らせ
令和1年8月15日	『明日16日(金)の国営備北丘陵公園の開園について』のお知らせ
令和1年8月16日	『国営備北丘陵公園の「通常開園」について』のお知らせ
令和1年8月30日	『ひばの里 年中行事 十五夜「お月見」開催！』のお知らせ
令和1年9月5日	『秋の花の開花情報 「ケイトウ」が咲き始めました！』のお知らせ
令和1年9月5日	『庄原市内小学校の課外授業 9/12(木)「自然観察会」開催！』 のお知らせ
令和1年9月6日	『おじいちゃん、おばあちゃんと一緒に！庄原市内の保育園児による 「稲刈り体験」9/13(金)開催！』のお知らせ
令和1年9月6日	『「2019 備北コスモスピクニック」開催！』のお知らせ
令和1年9月20日	『「SETSTOCK' アーティスト手形展」開催！』のお知らせ
令和1年9月24日	『秋の花々の開花状況 花の広場で「コスモス」が咲き始めました！』 のお知らせ
令和1年9月25日	『庄原市内小学校の課外授業 10/2(水)「自然観察会」開催！』 のお知らせ
令和1年9月26日	『おじいちゃん、おばあちゃんと一緒に！庄原市内の保育園児による 「稲こぎ体験」10/4(金)開催！』のお知らせ
令和1年9月27日	『国営備北丘陵公園リレーマラソン2019 開催！』のお知らせ

日付	内容
令和1年10月4日	『動いて、調べて、味わって、ナバ(きのこ)三昧！！ 10/13(日)「NAVA-1 フェスタ」開催！』のお知らせ
令和1年10月10日	『手芸家 巢守志子さんの作品展「毎日 お針日和」開催！』のお知らせ
令和1年10月11日	『食べる・作る・遊ぶ！ 秋の森をまるごと楽しもう！ 10/20(日) 第9回「森の感謝祭」開催！』のお知らせ
令和1年10月15日	『第22回「グラウンド・ゴルフ大会」開催！』のお知らせ
令和1年10月23日	『次世代モビリティ「電動キックボード」実証実験の開催』のお知らせ
令和1年11月1日	『国営備北丘陵公園『ウインターイルミネーション』 11月9日(土)～1月5日(日) 開催』のお知らせ
令和1年11月18日	『11/24(日) 広島東洋カープの選手がやってくる！ 「カープ選手とのふれあいイベント」開催！』のお知らせ
令和1年12月6日	『おじいちゃん、おばあちゃんと一緒に！庄原市内の保育園児による 「正月飾りづくり」12/12(木) 開催！』のお知らせ
令和1年12月18日	『サンタクロースがクッキーをプレゼント！ 12/24(火)「クリスマスプレゼント」開催！』のお知らせ
令和1年12月20日	『ひばの里 年末年始の行事 開催情報』のお知らせ
令和2年1月3日	『ひばの里「冬咲きぼたん展」開催！』のお知らせ
令和2年1月4日	『無病息災祈願！「新春行事」開催！』のお知らせ
令和2年1月14日	『1/16(木)「ひばの里 火災訓練」開催！』のお知らせ
令和2年1月16日	『ひばの里 年中行事「節分」開催！』のお知らせ
令和2年1月24日	『冬の寒さを活かした味噌づくり ひばの里 寒仕込み「味噌づくり」開催！』のお知らせ
令和2年1月25日	『グリーンレンジャーと一緒に水鳥・野鳥観察！ 国兼池「水鳥観察会」開催！』のお知らせ
令和2年2月7日	『ひばの里 備北地方に伝わる「ひな祭り」』のお知らせ
令和2年2月10日	『庄原市 総領町 地域に伝わるひな飾り ひばの里「とうろう菓子づくり」開催！』のお知らせ
令和2年2月27日	『「春の花の開花状況」お知らせ 「梅」・早咲き品種の「スイセン」 開花中！』のお知らせ
令和2年2月28日	『新型コロナウイルス感染症感染拡大防止のため 園内施設を休館します』 のお知らせ
令和2年3月16日	『国営備北丘陵公園 春の行事 備北花ピクニック』の開催期間変更について』のお知らせ
令和2年3月25日	『みのりの里の開花状況 お知らせ スイセンガーデン スイセンが見頃です！』のお知らせ

記者投げ込み(プレスリリース資料)実績

【令和2年度】

No.	日付	内容
1	令和2年4月17日	『国営備北丘陵公園の休園について』のお知らせ
2	令和2年4月30日	『5/3(日祝)～5/5(火祝) Instagram Live 配信!』のお知らせ
3	令和2年5月13日	『国営備北丘陵公園の再開園について』のお知らせ
4	令和2年5月15日	『「初夏の花物語」5/16(土)から始まります!』のお知らせ
5	令和2年5月27日	『「ハナショウブ」「ササユリ」 開花しました!』のお知らせ
6	令和2年6月9日	『希少な花「ササユリ」の保全地公開!』のお知らせ
7	令和2年6月12日	『「クワガタハウス」 6/20(土)～ オープン!』のお知らせ
8	令和2年6月17日	『庄原市内小学校の課外授業 6/24(水)「第1回 自然観察会」開催!』のお知らせ
9	令和2年6月19日	『初夏の花「アジサイ」咲き始めました!』のお知らせ
10	令和2年6月25日	『「カブトムシドーム」6/27(土)～ オープン!』のお知らせ
11	令和2年6月30日	『梅雨を彩る花「アジサイ」見頃です!』のお知らせ
12	令和2年7月13日	『「2020 備北夏まつり」 開催!』のお知らせ
13	令和2年7月29日	『「タイタンビカス」咲き始めました!』のお知らせ
14	令和2年8月11日	『夏の風物詩「ひまわり」咲き始めました!』のお知らせ
15	令和2年8月11日	『絶滅危惧種「盆花 ヒゴタイ」 咲き始めました!』のお知らせ
16	令和2年9月8日	『花の広場「ケイトウ」咲き始めました!』のお知らせ
17	令和2年9月9日	『庄原市内の保育園児による「稲刈り体験」9/16(水)・17(木)開催!』のお知らせ
18	令和2年9月11日	『「2020 備北コスモスピクニック」 開催!』のお知らせ
19	令和2年9月16日	『庄原市内小学校の課外授業 9/23(水)「第2回 自然観察会」開催!』のお知らせ
20	令和2年9月24日	『花の広場「コスモス」咲き始めました!』のお知らせ
21	令和2年10月1日	『「道の駅グルメフェア」初開催!』のお知らせ
22	令和2年10月3日	『10/11(日)「NAVA-1 フェスタ」開催!』のお知らせ
23	令和2年10月5日	『庄原市内の保育園児による「稲こぎ体験」10/13(火)開催!』のお知らせ
24	令和2年10月8日	『道の駅グルメフェア 中止!』のお知らせ
25	令和2年10月9日	『「大空高くみんなの願いを」～新型コロナウイルス終息を願う全国一斉風揚げ～ 10/17(土)開催!』のお知らせ
26	令和2年10月30日	『ウインターイルミネーション 2020-2021 備北イルミ 11月7日(土)～1月17日(日) 開催!』のお知らせ
27	令和3年1月8日	『臨時閉園のお知らせ』
28	令和3年1月8日	『ひばの里「わら龍」掛け替え行事 開催情報!』のお知らせ
29	令和3年1月9日	『臨時閉園のお知らせ』
30	令和3年1月19日	『ひばの里「冬咲きぼたん展」開催!』のお知らせ
31	令和3年1月19日	『1/27(水)「第4回 自然観察会」開催!』のお知らせ
32	令和3年1月20日	『ひばの里 年中行事「節分」開催!』のお知らせ
33	令和3年1月22日	『国兼池「水鳥観察会」開催!』のお知らせ

No.	日付	内容
34	令和3年2月3日	『～備北地方に伝わる～ ひばの里「ひな祭り」開催！』のお知らせ
35	令和3年2月5日	『昔ながらの“冬仕事”体験 ひばの里「むしろ織り体験」開催！』のお知らせ
36	令和3年3月10日	『ひばの里「わら龍」掛け替え行事 3/20(土)・21(日) 開催！』のお知らせ
37	令和3年3月15日	『「2021 備北花ピクニック」開催』のお知らせ
38	令和3年3月25日	『「春の花の開花状況」お知らせ「ウメ」・「スイセン」・「サクラ」開花中！』のお知らせ

## 記者投げ込み(プレスリリース資料)実績

【令和3年度】

No.	日付	内容
1	令和3年4月2日	『山陰山陽花めぐり街道協議会 一社)自動車連盟中国本部「業務提携協定調印式」開催』のお知らせ
2	令和3年4月9日	『「春の花の開花状況」お知らせ「チューリップ」咲き始めました!』のお知らせ
3	令和3年4月12日	『老朽化した茅葺(かやぶき)屋根の「葺き替え工事見学会」開催!』のお知らせ
4	令和3年4月17日	『「道の駅グルメフェア in 国営備北丘陵公園」開催!』のお知らせ
5	令和3年5月6日	『～日本古来の製鉄法“たたら製鉄”～ 第27回 古代たたら鉄づくり体験 開催!』のお知らせ
6	令和3年5月17日	『国営備北丘陵公園の休園について』のお知らせ
7	令和3年5月31日	『国営備北丘陵公園の臨時休園について(期間延長)』のお知らせ
8	令和3年6月18日	『国営備北丘陵公園の再開園について』のお知らせ
9	令和3年6月20日	『庄原市内小学校の課外授業 6/24(木)「第1回 自然観察会」開催!』のお知らせ
10	令和3年6月22日	『初夏の花「アジサイ」咲き始めました!』のお知らせ
11	令和3年6月24日	『「カブトムシドーム・クワガタハウス」オープン! 保育園児による「カブトムシ・クワガタムシ観察会」開催!』のお知らせ
12	令和3年7月14日	『2021 備北夏まつり』開催のお知らせ
13	令和3年7月29日	『夏の花の開花情報「タイタンビカス」が見頃です!』のお知らせ
14	令和3年7月30日	『庄原市内の保育園児による「野菜もぎとり・丸かじり体験」開催!』のお知らせ
15	令和3年8月3日	『夏の風物詩「ひまわり」見頃です!』のお知らせ
16	令和3年8月6日	『絶滅危惧種「盆花 ヒゴタイ」咲き始めました!』のお知らせ
17	令和3年8月14日	『臨時休園のお知らせ』
18	令和3年8月15日	『臨時休園のお知らせ』
19	令和3年8月26日	『国営備北丘陵公園の臨時休園について』のお知らせ
20	令和3年9月10日	『国営備北丘陵公園の臨時休園について(期間延長)』のお知らせ
21	令和3年9月29日	『国営備北丘陵公園の再開園について』のお知らせ
22	令和3年9月30日	『秋の花の開花情報「コスモス」咲き始めました!』のお知らせ
23	令和3年10月1日	『「2021 備北コスモスピクニック」開催』のお知らせ
24	令和3年10月6日	『10/10(日)「NAVA-1 フェスタ」開催!』のお知らせ
25	令和3年10月7日	『第24回「グラウンド・ゴルフ大会」開催!』のお知らせ
26	令和3年10月22日	『次世代モビリティ「電動キックボード」試乗会及びアンケート調査を実施します。』のお知らせ
27	令和3年10月29日	『ウインターイルミネーション 2021-2022 備北イルミ 11月6日(土)～1月10日(月・祝) 開催』のお知らせ
28	令和3年11月16日	『11/23(火・祝)「野あそびフェス 2021」開催!』のお知らせ
29	令和3年12月10日	『「ひばの里友の会」ボランティアによる「正月飾りづくり」12/15(水) 開催!』のお知らせ

No.	日付	内容
30	令和3年12月17日	『「Zauber. ART EXHIBITION “On the Edge“」12/24(金)～開催!』のお知らせ
31	令和3年12月19日	『ひばの里 年末年始の行事 開催情報』のお知らせ
32	令和3年12月26日	『臨時休園のお知らせ』
33	令和3年12月27日	『開園時刻変更のお知らせ』
34	令和3年12月27日	『無病息災祈願「新春行事」開催情報』のお知らせ
35	令和4年1月18日	『新規グランピング施設 2022年3月オープン!』のお知らせ
36	令和4年3月17日	『「2022 備北花ピクニック」開催のお知らせ』
37	令和4年3月25日	『「春の花開花状況」お知らせ「ウメ」・「スイセン」・「サクラ」開花中!』のお知らせ

## 公園利用者に無償で貸与している物品一覧

(台)

入口	乳母車	車椅子	荷物用カート	電動スクーター	台車	傘	杖	手押車
中案内所	42	23	14	5	3	16	3	5
北案内所	15	7	6	0	2	19	2	0
クラブハウス	1	1				4		
計	58	31	20	5	5	39	5	5



## 施設・設備維持管理業務に係る修繕履歴

### 維持修繕規模（金額）の総括表(平成30～令和3年度)

#### <建物維持修繕>

規模	平成30年度		令和元年度		令和2年度		令和3年度		平均	
	件数	金額	件数	金額	件数	金額	件数	金額	件数	金額
大規模（50万円以上）	3	2,344,000	2	1,000,000	4	2,469,200	3	2,243,500	3	2,014,175
中規模（10～50万円未満）	4	878,705	7	1,396,100	7	1,270,190	5	726,200	6	1,067,799
小規模（10万円未満）	45	1,102,326	35	1,136,537	30	976,375	26	833,966	34	1,012,301
計	52	4,325,031	44	3,532,637	41	4,715,765	34	3,803,666	43	4,094,275

#### <建物設備維持修繕>

規模	平成30年度		令和元年度		令和2年度		令和3年度		平均	
	件数	金額	件数	金額	件数	金額	件数	金額	件数	金額
大規模（50万円以上）	1	552,000	0	0	1	723,000	2	1,080,000	1	588,750
中規模（10～50万円未満）	5	927,300	7	1,266,600	5	1,160,500	7	1,258,850	6	1,153,313
小規模（10万円未満）	13	522,350	29	1,043,328	17	380,392	24	871,615	21	704,421
計	19	2,001,650	36	2,309,928	23	2,263,892	33	3,210,465	28	2,446,484

#### <工作物維持修繕>

規模	平成30年度		令和元年度		令和2年度		令和3年度		平均	
	件数	金額	件数	金額	件数	金額	件数	金額	件数	金額
大規模（50万円以上）	0	0	0	0	1	675,000	1	843,000	1	379,500
中規模（10～50万円未満）	0	0	1	299,000	2	535,000	2	540,100	1	343,525
小規模（10万円未満）	0	0	11	132,902	7	26,253	2	103,600	5	65,689
計	0	0	12	431,902	10	1,236,253	5	1,486,700	7	788,714

#### <園路広場維持修繕>

規模	平成30年度		令和元年度		令和2年度		令和3年度		平均	
	件数	金額	件数	金額	件数	金額	件数	金額	件数	金額
大規模（50万円以上）	1	760,000	0	0	2	1,520,600	3	2,230,000	2	1,127,650
中規模（10～50万円未満）	4	859,626	7	1,661,800	7	2,033,400	8	2,161,000	7	1,678,957
小規模（10万円未満）	13	178,870	13	204,186	18	240,367	8	220,177	13	210,900
計	18	1,798,496	20	1,865,986	27	3,794,367	19	4,611,177	21	3,017,507

#### <遊具維持修繕>

規模	平成30年度		令和元年度		令和2年度		令和3年度		平均	
	件数	金額	件数	金額	件数	金額	件数	金額	件数	金額
大規模（50万円以上）	3	2,319,000	2	1,598,000	3	2,006,000	2	1,571,000	3	1,873,500
中規模（10～50万円未満）	9	2,402,460	4	598,000	9	2,003,700	2	786,400	6	1,447,640
小規模（10万円未満）	10	253,228	4	240,258	3	180,300	6	29,162	6	175,737
計	22	4,974,688	10	2,436,258	15	4,190,000	10	2,386,562	14	3,496,877

<電気設備維持修繕>

規模	平成26年度		平成27年度		平成28年度		平成29年度		平均	
	件数	金額	件数	金額	件数	金額	件数	金額	件数	金額
大規模（50万円以上）	0	0	0	0	0	0	0	0	0	0
中規模（10～50万円未満）	1	135,700	4	696,040	3	420,691	0	0	2	313,108
小規模（10万円未満）	6	80,982	14	328,487	14	300,188	14	357,010	12	266,667
計	7	216,682	18	1,024,527	17	720,879	14	357,010	14	579,775

<汚水・排水施設維持修繕>

規模	平成30年度		令和元年度		令和2年度		令和3年度		平均	
	件数	金額	件数	金額	件数	金額	件数	金額	件数	金額
大規模（50万円以上）	1	546,000	0	0	0	0	1	545,400	1	272,850
中規模（10～50万円未満）	0	0	4	1,010,500	1	218,000	0	0	1	307,125
小規模（10万円未満）	1	15,000	3	126,447	3	67,222	1	589	2	52,315
計	2	561,000	7	1,136,947	4	285,222	2	545,989	4	632,290

<給水設備維持修繕>

規模	平成30年度		令和元年度		令和2年度		令和3年度		平均	
	件数	金額	件数	金額	件数	金額	件数	金額	件数	金額
大規模（50万円以上）	0	0	0	0	0	0	0	0	0	0
中規模（10～50万円未満）	1	126,000	2	462,500	0	0	2	510,000	1	274,625
小規模（10万円未満）	6	109,867	4	47,380	6	100,797	10	379,380	7	159,356
計	7	235,867	6	509,880	6	100,797	12	889,380	8	433,981

<水景施設維持修繕>

規模	平成30年度		令和元年度		令和2年度		令和3年度		平均	
	件数	金額	件数	金額	件数	金額	件数	金額	件数	金額
大規模（50万円以上）	0	0	0	0	1	500,000	0	0	0	125,000
中規模（10～50万円未満）	4	1,092,000	1	470,000	5	1,161,307	6	1,376,800	4	1,025,027
小規模（10万円未満）	2	82,000	4	208,600	2	44,791	5	194,597	3	132,497
計	6	1,174,000	5	678,600	8	1,706,098	11	1,571,397	8	1,282,524

<園内清掃・公園内建物清掃>

規模	平成30年度		令和元年度		令和2年度		令和3年度		平均	
	件数	金額	件数	金額	件数	金額	件数	金額	件数	金額
大規模（50万円以上）	0	0	1	500,000	1	694,000	0	0	1	298,500
中規模（10～50万円未満）	5	802,140	8	1,497,100	7	1,086,183	6	1,052,212	7	1,109,409
小規模（10万円未満）	24	1,018,731	41	1,053,568	43	1,186,313	34	1,285,560	36	1,136,043
計	29	1,820,871	50	3,050,668	51	2,966,496	40	2,337,772	43	2,543,952

<その他設備維持修繕>

規模	平成30年度		令和元年度		令和2年度		令和3年度		平均	
	件数	金額	件数	金額	件数	金額	件数	金額	件数	金額
大規模（50万円以上）	0	0	0	0	1	558,800	0	0	0	139,700
中規模（10～50万円未満）	1	208,800	5	978,500	5	934,402	4	762,362	4	721,016
小規模（10万円未満）	89	845,763	80	1,041,848	89	1,029,970	121	1,249,022	95	1,041,651
計	90	1,054,563	85	2,020,348	95	2,523,172	125	2,011,384	99	1,902,367

<施設・設備維持管理業務 全体>

規模	平成30年度		令和元年度		令和2年度		令和3年度		平均	
	件数	金額	件数	金額	件数	金額	件数	金額	件数	金額
大規模（50万円以上）	9	6,521,000	5	3,098,000	14	9,146,600	12	8,512,900	10	6,819,625
中規模（10～50万円未満）	34	7,432,731	50	10,336,140	51	10,823,373	42	9,173,924	44	9,441,542
小規模（10万円未満）	209	4,209,117	238	5,563,541	232	4,532,968	251	5,524,678	233	4,957,576
計	252	18,162,848	293	18,997,681	297	24,502,941	305	23,211,502	287	21,218,743

**施設・設備維持管理業務に係る修繕履歴**

**維持修繕規模（金額）の総括表(平成30年度～令和3年度 4月～1月)**

<建物維持修繕>

規模	平成30年度		令和元年度		令和2年度		令和3年度		平均	
	件数	金額	件数	金額	件数	金額	件数	金額	件数	金額
大規模（50万円以上）	3	2,344,000	1	500,000	3	1,810,000	3	2,243,500	3	1,724,375
中規模（10～50万円未満）	4	878,705	4	976,100	7	1,270,190	5	726,200	5	962,799
小規模（10万円未満）	39	965,860	23	763,927	23	785,875	23	756,006	27	817,917
計	46	4,188,565	28	2,240,027	33	3,866,065	31	3,725,706	35	3,505,091

<建物設備維持修繕>

規模	平成30年度		令和元年度		令和2年度		令和3年度		平均	
	件数	金額	件数	金額	件数	金額	件数	金額	件数	金額
大規模（50万円以上）	1	552,000	0	0	0	0	0	0	0	138,000
中規模（10～50万円未満）	5	927,300	7	1,266,600	2	248,700	7	1,258,850	5	925,363
小規模（10万円未満）	13	522,350	21	799,068	15	301,492	23	848,665	18	617,894
計	19	2,001,650	28	2,065,668	17	550,192	30	2,107,515	24	1,681,256

<工作物維持修繕>

規模	平成30年度		令和元年度		令和2年度		令和3年度		平均	
	件数	金額	件数	金額	件数	金額	件数	金額	件数	金額
大規模（50万円以上）	0	0	0	0	0	0	1	843,000	0	210,750
中規模（10～50万円未満）	0	0	1	299,000	2	535,000	2	540,100	1	343,525
小規模（10万円未満）	0	0	10	122,942	3	11,972	2	103,600	4	59,629
計	0	0	11	421,942	5	546,972	5	1,486,700	5	613,904

<園路広場維持修繕>

規模	平成30年度		令和元年度		令和2年度		令和3年度		平均	
	件数	金額	件数	金額	件数	金額	件数	金額	件数	金額
大規模（50万円以上）	1	760,000	0	0	1	612,600	3	2,230,000	1	900,650
中規模（10～50万円未満）	4	859,626	4	1,156,800	5	1,293,000	8	2,161,000	5	1,367,607
小規模（10万円未満）	11	149,370	11	190,532	15	221,811	8	220,177	11	195,473
計	16	1,768,996	15	1,347,332	21	2,127,411	19	4,611,177	18	2,463,729

<遊具維持修繕>

規模	平成30年度		令和元年度		令和2年度		令和3年度		平均	
	件数	金額	件数	金額	件数	金額	件数	金額	件数	金額
大規模（50万円以上）	3	2,319,000	2	1,598,000	3	2,006,000	2	1,571,000	3	1,873,500
中規模（10～50万円未満）	9	2,402,460	4	598,000	9	2,003,700	2	786,400	6	1,447,640
小規模（10万円未満）	10	253,228	4	240,258	3	180,300	6	29,162	6	175,737
計	22	4,974,688	10	2,436,258	15	4,190,000	10	2,386,562	14	3,496,877

<電気設備維持修繕>

規模	平成30年度		令和元年度		令和2年度		令和3年度		平均	
	件数	金額	件数	金額	件数	金額	件数	金額	件数	金額
大規模（50万円以上）	0	0	0	0	0	0	0	0	0	0
中規模（10～50万円未満）	1	135,700	3	536,040	3	420,691	0	0	2	273,108
小規模（10万円未満）	6	80,982	10	246,507	13	256,188	12	288,010	10	217,922
計	7	216,682	13	782,547	16	676,879	12	288,010	12	491,030

<汚水・排水施設維持修繕>

規模	平成30年度		令和元年度		令和2年度		令和3年度		平均	
	件数	金額	件数	金額	件数	金額	件数	金額	件数	金額
大規模（50万円以上）	1	546,000	0	0	0	0	0	0	0	136,500
中規模（10～50万円未満）	0	0	4	1,010,500	1	218,000	0	0	1	307,125
小規模（10万円未満）	1	15,000	3	126,447	3	67,222	1	589	2	52,315
計	2	561,000	7	1,136,947	4	285,222	1	589	4	495,940

<給水設備維持修繕>

規模	平成30年度		令和元年度		令和2年度		令和3年度		平均	
	件数	金額	件数	金額	件数	金額	件数	金額	件数	金額
大規模（50万円以上）	0	0	0	0	0	0	0	0	0	0
中規模（10～50万円未満）	1	126,000	2	462,500	0	0	1	410,000	1	249,625
小規模（10万円未満）	6	109,867	3	33,480	5	86,797	9	355,580	6	146,431
計	7	235,867	5	495,980	5	86,797	10	765,580	7	396,056

<水景施設維持修繕>

規模	平成30年度		令和元年度		令和2年度		令和3年度		平均	
	件数	金額	件数	金額	件数	金額	件数	金額	件数	金額
大規模（50万円以上）	0	0	0	0	1	500,000	0	0	0	125,000
中規模（10～50万円未満）	4	1,092,000	0	0	5	1,161,307	4	1,045,000	3	824,577
小規模（10万円未満）	1	74,000	4	208,600	2	44,791	4	193,525	3	130,229
計	5	1,166,000	4	208,600	8	1,706,098	8	1,238,525	6	1,079,806

<園内清掃・公園内建物清掃>

規模	平成30年度		令和元年度		令和2年度		令和3年度		平均	
	件数	金額	件数	金額	件数	金額	件数	金額	件数	金額
大規模（50万円以上）	0	0	1	500,000	0	0	0	0	0	125,000
中規模（10～50万円未満）	5	802,140	8	1,497,100	7	1,086,183	6	1,052,212	7	1,109,409
小規模（10万円未満）	24	1,018,731	29	861,258	42	1,141,313	32	1,215,100	32	1,059,101
計	29	1,820,871	38	2,858,358	49	2,227,496	38	2,267,312	39	2,293,509

<その他設備維持修繕>

規模	平成30年度		令和元年度		令和2年度		令和3年度		平均	
	件数	金額	件数	金額	件数	金額	件数	金額	件数	金額
大規模（50万円以上）	0	0	0	0	1	558,800	0	0	0	139,700
中規模（10～50万円未満）	1	208,800	5	978,500	3	498,040	2	326,000	3	502,835
小規模（10万円未満）	81	793,853	62	743,368	89	1,029,970	113	1,202,258	86	942,362
計	82	1,002,653	67	1,721,868	93	2,086,810	115	1,528,258	89	1,584,897

<施設・設備維持管理業務 全体>

規模	平成30年度		令和元年度		令和2年度		令和3年度		平均	
	件数	金額	件数	金額	件数	金額	件数	金額	件数	金額
大規模（50万円以上）	9	6,521,000	3	2,098,000	9	5,487,400	9	6,887,500	8	5,248,475
中規模（10～50万円未満）	29	6,630,591	34	7,284,040	37	7,648,628	31	7,253,550	33	7,204,202
小規模（10万円未満）	168	2,964,510	151	3,475,129	171	2,986,418	201	3,997,572	173	3,355,907
計	206	16,116,101	188	12,857,169	217	16,122,446	241	18,138,622	213	15,808,585

## 施設・設備維持管理業務に係る修繕履歴

### 維持修繕規模（金額）の総括表(平成30年度～令和3年度 2月～3月)

#### <建物維持修繕>

規模	平成30年度		令和元年度		令和2年度		令和3年度		平均	
	件数	金額	件数	金額	件数	金額	件数	金額	件数	金額
大規模（50万円以上）	0	0	1	500,000	1	659,200	0	0	1	289,800
中規模（10～50万円未満）	0	0	3	420,000	0	0	0	0	1	105,000
小規模（10万円未満）	6	136,466	12	372,610	7	190,500	3	77,960	7	194,384
計	6	136,466	16	1,292,610	8	849,700	3	77,960	8	589,184

#### <建物設備維持修繕>

規模	平成30年度		令和元年度		令和2年度		令和3年度		平均	
	件数	金額	件数	金額	件数	金額	件数	金額	件数	金額
大規模（50万円以上）	0	0	0	0	1	723,000	2	1,080,000	1	450,750
中規模（10～50万円未満）	0	0	0	0	3	911,800	0	0	1	227,950
小規模（10万円未満）	0	0	8	244,260	2	78,900	1	22,950	3	86,528
計	0	0	8	244,260	6	1,713,700	3	1,102,950	4	765,228

#### <工作物維持修繕>

規模	平成30年度		令和元年度		令和2年度		令和3年度		平均	
	件数	金額	件数	金額	件数	金額	件数	金額	件数	金額
大規模（50万円以上）	0	0	0	0	1	675,000	0	0	0	168,750
中規模（10～50万円未満）	0	0	0	0	0	0	0	0	0	0
小規模（10万円未満）	0	0	1	9,960	4	14,281	0	0	1	6,060
計	0	0	1	9,960	5	689,281	0	0	2	174,810

#### <園路広場維持修繕>

規模	平成30年度		令和元年度		令和2年度		令和3年度		平均	
	件数	金額	件数	金額	件数	金額	件数	金額	件数	金額
大規模（50万円以上）	0	0	0	0	1	908,000	0	0	0	227,000
中規模（10～50万円未満）	0	0	3	505,000	2	740,400	0	0	1	311,350
小規模（10万円未満）	2	29,500	2	13,654	3	18,556	0	0	2	15,428
計	2	29,500	5	518,654	6	1,666,956	0	0	3	553,778

#### <遊具維持修繕>

規模	平成30年度		令和元年度		令和2年度		令和3年度		平均	
	件数	金額	件数	金額	件数	金額	件数	金額	件数	金額
大規模（50万円以上）	0	0	0	0	0	0	0	0	0	0
中規模（10～50万円未満）	0	0	0	0	0	0	0	0	0	0
小規模（10万円未満）	0	0	0	0	0	0	0	0	0	0
計	0	0	0	0	0	0	0	0	0	0

<電気設備維持修繕>

規模	平成30年度		令和元年度		令和2年度		令和3年度		平均	
	件数	金額	件数	金額	件数	金額	件数	金額	件数	金額
大規模（50万円以上）	0	0	0	0	0	0	0	0	0	0
中規模（10～50万円未満）	0	0	1	160,000	0	0	0	0	0	40,000
小規模（10万円未満）	0	0	4	81,980	1	44,000	2	69,000	2	48,745
計	0	0	5	241,980	1	44,000	2	69,000	2	88,745

<汚水・排水施設維持修繕>

規模	平成30年度		令和元年度		令和2年度		令和3年度		平均	
	件数	金額	件数	金額	件数	金額	件数	金額	件数	金額
大規模（50万円以上）	0	0	0	0	0	0	0	0	0	0
中規模（10～50万円未満）	0	0	0	0	0	0	0	0	0	0
小規模（10万円未満）	0	0	0	0	0	0	0	0	0	0
計	0	0	0	0	0	0	0	0	0	0

<給水設備維持修繕>

規模	平成30年度		令和元年度		令和2年度		令和3年度		平均	
	件数	金額	件数	金額	件数	金額	件数	金額	件数	金額
大規模（50万円以上）	0	0	0	0	0	0	0	0	0	0
中規模（10～50万円未満）	0	0	0	0	0	0	1	100,000	0	25,000
小規模（10万円未満）	0	0	1	13,900	1	14,000	1	23,800	1	12,925
計	0	0	1	13,900	1	14,000	2	123,800	1	37,925

<水景施設維持修繕>

規模	平成30年度		令和元年度		令和2年度		令和3年度		平均	
	件数	金額	件数	金額	件数	金額	件数	金額	件数	金額
大規模（50万円以上）	0	0	0	0	0	0	0	0	0	0
中規模（10～50万円未満）	0	0	1	470,000	0	0	2	331,800	1	200,450
小規模（10万円未満）	1	8,000	0	0	0	0	1	1,072	1	2,268
計	1	8,000	1	470,000	0	0	3	332,872	1	202,718

<園内清掃・公園内建物清掃>

規模	平成30年度		令和元年度		令和2年度		令和3年度		平均	
	件数	金額	件数	金額	件数	金額	件数	金額	件数	金額
大規模（50万円以上）	0	0	0	0	1	694,000	0	0	0	173,500
中規模（10～50万円未満）	0	0	0	0	0	0	0	0	0	0
小規模（10万円未満）	0	0	12	192,310	1	45,000	2	70,460	4	76,943
計	0	0	12	192,310	2	739,000	2	70,460	4	250,443



<その他設備維持修繕>

規模	平成30年度		令和元年度		令和2年度		令和3年度		平均	
	件数	金額	件数	金額	件数	金額	件数	金額	件数	金額
大規模（50万円以上）	0	0	0	0	0	0	0	0	0	0
中規模（10～50万円未満）	0	0	0	0	2	436,362	2	436,362	1	218,181
小規模（10万円未満）	8	51,910	18	298,480	0	0	8	46,764	9	99,289
計	8	51,910	18	298,480	2	436,362	10	483,126	10	317,470

<施設・設備維持管理業務 全体>

規模	平成30年度		令和元年度		令和2年度		令和3年度		平均	
	件数	金額	件数	金額	件数	金額	件数	金額	件数	金額
大規模（50万円以上）	0	0	1	500,000	4	2,965,200	2	1,080,000	2	1,136,300
中規模（10～50万円未満）	0	0	8	1,555,000	7	2,088,562	5	868,162	5	1,127,931
小規模（10万円未満）	17	225,876	46	1,034,844	18	360,237	16	241,546	24	465,626
計	17	225,876	55	3,089,844	29	5,413,999	23	2,189,708	31	2,729,857

## 清掃に係る実績

H30年度 平成30年 4月1日 ~ 平成31年 3月31日

工種	種別	細目	数量		細別		人工		規格
一般清掃	建物清掃(1)	最繁忙期清掃	15	日	8	人/日	120	人/工	春・秋まつり期間中の日祝日。
	建物清掃(2)	繁忙期清掃	40	日	6	人/日	240	人/工	4. 5. 9. 10月の土日祝日(秋まつり期間中の日祝日は除く)。イルミ期間中の土日祝日。
	建物清掃(3)	通常期清掃(1)	98	日	4	人/日	392	人/工	4. 5月の平日。8. 11月の土日祝日。秋まつり・イルミ期間中の平日。
	建物清掃(4)	通常期清掃(2)	60	日	4	人/日	240	人/工	9. 10. 11. 12月の平日。6. 7月の土日祝日。3月の日祝日。(秋まつり・イルミ期間中を除く)
	建物清掃(5)	閑散期清掃	118	日	2	人/日	236	人/工	6. 7. 8. 3月の平日。1. 2月の開園日
		合計	331	日			1228	人/工	
ゴミ処理工	園外ゴミ搬出(A)	可燃物	153	回	1	回/日			月、水、金曜日/月
	園外ゴミ搬出(B)	不燃物	24	回	1	回/日			第2、第4水曜日/月
	園外ゴミ搬出(C)	ダンボール・紙類	24	回	1	回/日			第2、第4水曜日/月
			合計	201	回				
便所清掃	便所清掃(1)		15	日	4	人/日	60	人/工	春・秋まつり期間中の日祝日。
	便所清掃(2)		38	日	2	人/日	76	人/工	4月の土曜日(GW除く)、5月の土曜日及び春祭り期間を除く日祝日。9. 10月の土曜日及び秋祭り期間を除く日祝日、11. 12月の土日祝日(イルミ期間)
	便所清掃(3)		153	日	2	人/日	306	人/工	4. 5. 9. 10. 12月の平日、11月(イルミ期間中の土日祝日を除く)、1月の土日祝(イルミ期間を除く)、3月の日曜日
	便所清掃(4)		125	日	2	人/日	250	人/工	6. 7. 8月の平日、1月(イルミ期間中を除く)の平日、2月の開園日、3月の日曜日以外
			合計	331	日			692	人/工

H31年度 平成31年 4月1日 ~ 令和2年 1月31日

工種	種別	細目	数量		細別		人工		規格
一般清掃	建物清掃(1)	最繁忙期清掃	16	日	8	人/日	128	人/工	春・秋まつり期間中の日祝日。
	建物清掃(2)	繁忙期清掃	42	日	6	人/日	252	人/工	4. 5. 9. 10月の土日祝日(秋まつり期間中の日祝日は除く)。イルミ期間中の土日祝日。
	建物清掃(3)	通常期清掃(1)	101	日	4	人/日	404	人/工	4. 5月の平日。8. 11月の土日祝日。秋まつり・イルミ期間中の平日。
	建物清掃(4)	通常期清掃(2)	48	日	4	人/日	192	人/工	9. 10. 11. 12月の平日。6. 7月の土日祝日。3月の日祝日。(秋まつり・イルミ期間中を除く)
	建物清掃(5)	閑散期清掃	77	日	2	人/日	154	人/工	6. 7. 8. 3月の平日。1. 2月の開園日
		合計	284	工			1130	人/工	
ゴミ処理工	園外ゴミ搬出(A)	可燃物	131	回	1	回/日			月. 水. 金曜日/月
	園外ゴミ搬出(B)	不燃物	20	回	1	回/日			第2. 第4水曜日/月
	園外ゴミ搬出(C)	ダンボール・紙類	20	回	1	回/日			第2. 第4水曜日/月
		合計	171	工					
便所清掃	便所清掃(1)		16	日	4	人/日	64	人/工	春・秋まつり期間中の日祝日。
	便所清掃(2)		38	日	2	人/日	76	人/工	4月の土曜日(GW除く)。5月の土曜日及び春祭り期間を除く日祝日。9. 10月の土曜日及び秋祭り期間を除く日祝日。11. 12月の土日祝日(イルミ期間)
	便所清掃(3)		154	日	2	人/日	308	人/工	4. 5. 9. 10. 12月の平日。11月(イルミ期間中の土日祝日を除く)。1月の土日祝(イルミ期間を除く)。3月の日曜日
	便所清掃(4)		76	日	2	人/日	152	人/工	6. 7. 8月の平日。1月(イルミ期間中を除く)の平日。2月の開園日。3月の日曜日以外
		合計	284	工			600	人/工	

R1年度 令和2年 2月1日 ~ 令和2年 3月31日

工種	種別	細目	数量		細別		人工		規格
一般清掃	建物清掃(1)	最繁忙期清掃	0	日	8	人/日	0	人/工	春・秋まつり期間中の日祝日。
	建物清掃(2)	繁忙期清掃	0	日	6	人/日	0	人/工	4. 5. 9. 10月の土日祝日(秋まつり期間中の日祝日は除く)。イルミ期間中の土日祝日。
	建物清掃(3)	通常期清掃(1)	0	日	4	人/日	0	人/工	4. 5月の平日。8. 11月の土日祝日。秋まつり・イルミ期間中の平日。
	建物清掃(4)	通常期清掃(2)	6	日	4	人/日	24	人/工	9. 10. 11. 12月の平日。6. 7月の土日祝日。3月の日祝日。(秋まつり・イルミ期間中を除く)
	建物清掃(5)	閑散期清掃	44	日	2	人/日	88	人/工	6. 7. 8. 3月の平日。1. 2月の開園日
		合計	50	工			112	人/工	
ゴミ処理工	園外ゴミ搬出(A)	可燃物	9	回	1	回/日			月. 水. 金曜日/月
	園外ゴミ搬出(B)	不燃物	2	回	1	回/日			第2, 第4水曜日/月
	園外ゴミ搬出(C)	ダンボール・紙類	2	回	1	回/日			第2, 第4水曜日/月
			合計	13	工				
便所清掃	便所清掃(1)		0	日	4	人/日	0	人/工	春・秋まつり期間中の日祝日。
	便所清掃(2)		0	日	2	人/日	0	人/工	4月の土曜日(GW除く)、5月の土曜日及び春祭り期間を除く日祝日。9, 10月の土曜日及び秋祭り期間を除く日祝日、11, 12月の土日祝日(イルミ期間)
	便所清掃(3)		6	日	2	人/日	12	人/工	4. 5. 9. 10. 12月の平日、11月(イルミ期間中の土日祝日を除く)、1月の土日祝(イルミ期間を除く)、3月の日曜日
	便所清掃(4)		44	日	2	人/日	88	人/工	6. 7. 8月の平日、1月(イルミ期間中を除く)の平日、2月の開園日、3月の日曜日以外
			合計	50	工			100	人/工

R2年度 令和2年 4月1日 ~ 令和3年 3月31日

工種	種別	細目	数量		細別		人工		規格
一般清掃	建物清掃(1)	最繁忙期清掃	10	日	6	人/日	60	人/工	春・秋まつり期間中の日祝日
	建物清掃(2)	繁忙期清掃	38	日	4	人/日	152	人/工	8.9.10月の土日祝日(秋まつり期間中の日祝日は除く) イルミ期間中の土日祝日
	建物清掃(3)	通常期清掃(1)	90	日	2	人/日	180	人/工	6.7.11月の土日祝日。秋まつり。イルミ期間中の平日
	建物清掃(4)	通常期清掃(2)	46	日	2	人/日	92	人/工	6.7.8.9.10.11.12.3月の平日と3月の土曜。(秋まつり。イルミ期間中を除く)
	建物清掃(5)	閑散期清掃	125	日	2	人/日	250	人/工	1.2月の開園日(イルミ期間を除く)
	雑工		215	人	1	人	215	人/工	特別繁忙期.除雪等.ゴミ分別他(実施に当たっては監督員の指示又は協議による)
		合計	524	工			734	人/工	
ゴミ処理工	園外ゴミ搬出(A)	可燃物	67	回	1	回/日			毎週月曜日/月 7.8.9月の金曜日
	園外ゴミ搬出(B)	不燃物	12	回	1	回/日			第3月曜日/月
	園外ゴミ搬出(C)	ダンボール・紙類	12	回	1	回/日			第3月曜日/月
		合計	91	工					
便所清掃	便所清掃(1)		10	日	3	人/日	30	人/工	春・秋まつり期間中の日祝日。
	便所清掃(2)		38	日	2	人/日	76	人/工	4月の土曜日(GW除く).5月の土曜日及び春祭り期間を除く日祝日.9.10月の土曜日及び秋祭り期間を除く日祝日.11.12月の土日祝日(イルミ期間)
	便所清掃(3)		136	日	2	人/日	272	人/工	4.5.9.10.12月の平日.11月(イルミ期間中の土日祝日を除く).1月の土日祝(イルミ期間).3月の日祝日
	便所清掃(4)		125	日	2	人/日	250	人/工	6.7.8月の平日.1月(イルミ期間中を除く).2月の開園日.3月の日曜日以外
		合計	309	工			628	人/工	

R3年度 令和3年 4月1日 ~ 令和4年 3月31日

工種	種別	細目	数量		細別		人工		規格
一般清掃	建物清掃(1)	最繁忙期清掃	19	日	6	人/日	114	人/工	春・秋まつり期間中の日祝日
	建物清掃(2)	繁忙期清掃	39	日	4	人/日	156	人/工	8.9.10月の土日祝日(秋まつり期間中の日祝日は除く) イルミ期間中の土日祝日
	建物清掃(3)	通常期清掃(1)	100	日	2	人/日	200	人/工	6.7.11月の土日祝日。秋まつり。イルミ期間中の平日
	建物清掃(4)	通常期清掃(2)	40	日	2	人/日	80	人/工	6.7.8.9.10.11.12.3月の平日と3月の土曜。(秋まつり。イルミ期間中を除く)
	建物清掃(5)	閑散期清掃	128	日	2	人/日	256	人/工	1.2月の開園日(イルミ期間を除く)
	雑工		215	人	1	人	215	人/工	特別繁忙期.除雪等.ゴミ分別他(実施に当たっては監督員の指示又は協議による)
		合計	541	工			806	人/工	
ゴミ処理工	園外ゴミ搬出(A)	可燃物	69	回	1	回/日			毎週月曜日/月 7.8.9月の金曜日
	園外ゴミ搬出(B)	不燃物	12	回	1	回/日			第3月曜日/月
	園外ゴミ搬出(C)	ダンボール・紙類	12	回	1	回/日			第3月曜日/月
		合計	93	工					
便所清掃	便所清掃(1)		19	日	3	人/日	57	人/工	春・秋まつり期間中の日祝日。
	便所清掃(2)		39	日	2	人/日	78	人/工	4月の土曜日(GW除く).5月の土曜日及び春祭り期間を除く日祝日.9.10月の土曜日及び秋祭り期間を除く日祝日.11.12月の土日祝日(イルミ期間)
	便所清掃(3)		140	日	2	人/日	280	人/工	4.5.9.10.12月の平日.11月(イルミ期間中の土日祝日を除く).1月の土日祝(イルミ期間).3月の日祝日
	便所清掃(4)		128	日	2	人/日	256	人/工	6.7.8月の平日.1月(イルミ期間中を除く).2月の開園日.3月の日曜日以外
		合計	326	工			671	人/工	

緑のリサイクル(植物性廃棄物の取扱い)

【平成30年度】

分類	処理機械・施設等	処理技術・方法 (形状・品質などを含む)	作成量	コスト (円・税込)	活用方法	消費量
チップ化	粉碎機 リサイクルセンター	枝葉選別→破碎作業	130.00 m3	702,000	カブトムシ育成床に使用	15.00 m3
堆肥化	ホイルローダー リサイクルセンター	除草屑、芝刈屑等貯留→随時攪拌	100.00 m3	456,700	花畑植栽地への投入	100.00 m3

【平成31年度・令和元年度】

分類	処理機械・施設等	処理技術・方法 (形状・品質などを含む)	作成量	コスト (円・税込)	活用方法	消費量
チップ化	粉碎機 リサイクルセンター	枝葉選別→破碎作業	180.00 m3	972,000	カブトムシ育成床に使用	15.00 m3
堆肥化	ホイルローダー リサイクルセンター	除草屑、芝刈屑等貯留→随時攪拌	100.00 m3	431,600	花畑植栽地への投入	100.00 m3

【令和2年度】

分類	処理機械・施設等	処理技術・方法 (形状・品質などを含む)	作成量	コスト (円・税込)	活用方法	消費量
チップ化	粉碎機 リサイクルセンター	枝葉選別→破碎作業	180.00 m3	990,000	マルチング材として使用 カブトムシ育成床に使用	18.00 15.00 m3
堆肥化	ホイルローダー リサイクルセンター	除草屑、芝刈屑等貯留→随時攪拌	100.00 m3	363,200	花畑植栽地への投入	100.00 m3

【令和3年度】

分類	処理機械・施設等	処理技術・方法 (形状・品質などを含む)	作成量	コスト (円・税込)	活用方法	消費量
チップ化	粉碎機 リサイクルセンター	枝葉選別→破碎作業	202.00 m3	1,111,000	マルチング材として使用 カブトムシ育成床に使用	21.00 15.00 m3
堆肥化	ホイルローダー リサイクルセンター	除草屑、芝刈屑等貯留→随時攪拌	100.00 m3	346,500	花畑植栽地への投入	100.00 m3

廃棄物取り扱い

【平成30年度】(一般ゴミ)

分類	廃棄物の内容	発生量(回収量)	処分量	備考
可燃	生ごみ・紙等	17,710 kg	17,710 kg	
可燃資源(リサイクル)	容器・包装・プラスチック	0 kg	0 kg	
不燃	プラスチック	0 kg	0 kg	
資源(リサイクル)	ビン・カン	250 kg	250 kg	
資源(リサイクル)	ペットボトル	20 kg	20 kg	
不燃	燃えないゴミ	460 kg	460 kg	
資源(リサイクル)	新聞紙	0 kg	0 kg	
資源(リサイクル)	雑誌・チラシ	1,370 kg	1,370 kg	
資源(リサイクル)	ダンボール	1,160 kg	1,160 kg	
資源(リサイクル)	紙バック	0 kg	0 kg	
可燃	シュレッダー	0 kg	0 kg	
有害ゴミ	蛍光灯(70cm以下)	34 本	34 本	
有害ゴミ	蛍光灯(70cm超)	45 本	45 本	
有害ゴミ	蛍光灯(120cm超)	1 本	1 本	
有害ゴミ	電池	20 kg	20 kg	
粗大ゴミ		0 kg	0 kg	

【平成31(令和元)年度】(一般ゴミ)

分類	廃棄物の内容	発生量(回収量)	処分量	備考
可燃	生ごみ・紙等	15,220 kg	15,220 kg	
可燃資源(リサイクル)	容器・包装・プラスチック	0 kg	0 kg	
不燃	プラスチック	10 kg	10 kg	
資源(リサイクル)	ビン・カン	260 kg	260 kg	
資源(リサイクル)	ペットボトル	0 kg	0 kg	
不燃	燃えないゴミ	590 kg	590 kg	
資源(リサイクル)	新聞紙	0 kg	0 kg	
資源(リサイクル)	雑誌・チラシ	930 kg	930 kg	
資源(リサイクル)	ダンボール	1,460 kg	1,460 kg	
資源(リサイクル)	紙バック	0 kg	0 kg	
可燃	シュレッダー	80 kg	80 kg	
有害ゴミ	蛍光灯(70cm以下)	42 本	42 本	
有害ゴミ	蛍光灯(70cm超)	80 本	80 本	
有害ゴミ	蛍光灯(120cm超)	1 本	1 本	
有害ゴミ	電池	21 kg	21 kg	
粗大ゴミ		80 kg	80 kg	

【令和2年度】(一般ゴミ)

分類	廃棄物の内容	発生量(回収量)	処分量	備考
可燃	生ごみ・紙等	10,240 kg	10,240 kg	
可燃資源(リサイクル)	容器・包装・プラスチック	0 kg	0 kg	
不燃	プラスチック	10 kg	10 kg	
資源(リサイクル)	ビン・カン	180 kg	180 kg	
資源(リサイクル)	ペットボトル	0 kg	0 kg	
不燃	燃えないゴミ	390 kg	390 kg	
資源(リサイクル)	新聞紙	80 kg	80 kg	
資源(リサイクル)	雑誌・チラシ	690 kg	690 kg	
資源(リサイクル)	ダンボール	1,120 kg	1,120 kg	
資源(リサイクル)	紙バック	0 kg	0 kg	
可燃	シュレッダー	320 kg	320 kg	
有害ゴミ	蛍光灯(70cm以下)	11 本	11 本	
有害ゴミ	蛍光灯(70cm超)	36 本	36 本	
有害ゴミ	蛍光灯(120cm超)	0 本	0 本	
有害ゴミ	電池	25 kg	25 kg	
粗大ゴミ		0 kg	0 kg	

【令和3年度】(一般ゴミ)

分類	廃棄物の内容	発生量(回収量)	処分量	備考
可燃	生ごみ・紙等	10,110 kg	10,110 kg	
可燃資源(リサイクル)	容器・包装・プラスチック	0 kg	0 kg	
不燃	プラスチック	0 kg	0 kg	
資源(リサイクル)	ビン・カン	80 kg	80 kg	
資源(リサイクル)	ペットボトル	0 kg	0 kg	
不燃	燃えないゴミ	1,010 kg	1,010 kg	
資源(リサイクル)	新聞紙	220 kg	220 kg	
資源(リサイクル)	雑誌・チラシ	910 kg	910 kg	
資源(リサイクル)	ダンボール	1,230 kg	1,230 kg	
資源(リサイクル)	紙バック	50 kg	50 kg	
可燃	シュレッダー	280 kg	280 kg	
有害ゴミ	蛍光灯(70cm以下)	40 本	40 本	
有害ゴミ	蛍光灯(70cm超)	65 本	65 本	
有害ゴミ	蛍光灯(120cm超)	0 本	0 本	
有害ゴミ	電池	28 kg	28 kg	
粗大ゴミ		0 kg	0 kg	



農薬・肥料・土壌改良材リスト

【平成30年度】

	種別	作業回数	施工数量	施工箇所等	摘要(肥料名等)
芝生	人力	2回	9,510 m <sup>2</sup>	グランドゴルフコース	緑のサポーター 16 : 10 : 14
		1回	14,574 m <sup>2</sup>	花の広場、北入口	緑のサポーター 16 : 10 : 14
			4,755 m <sup>2</sup>	つどいの里	洗い砂
	機械	1回	92,552 m <sup>2</sup>	大芝生広場、北入口、つどいの里	緑のサポーター 16 : 10 : 14
中低木	寄植・生垣	1回	23,751 m <sup>2</sup>	大芝生広場、中入口、花の広場、駐車場 林間アスレチック、星の里、つどいの里 みのりの里、いこいの森、ひばの里	グリーンドクター1号 12 : 12 : 10
高木	人力	1回	1,185 本	大芝生広場、中入口、花の広場 林間アスレチック、つどいの里、ひばの里	ウッドエース4号 12 : 6 : 6
特殊	人力	4回	71 本	みのりの里(なし園)	果樹有機887 マルチサポート1号
	土壌改良・機械 (バックホウ)	1回	71 本	みのりの里(なし園)	粒状BMよう燐、サンライム(粉) 油粕、パーク堆肥、アヅミン
花壇	人力	1回	649 m <sup>2</sup>	坂道花壇、杉並木花壇、料金所周辺	バーディーラージ 10 : 10 : 10
花畑	人力	2回	27,634 m <sup>2</sup>	花の広場、ピクニック広場	ハイコントロール085 10 : 18 : 15 花と野菜・果樹・庭木堆肥 発酵牛糞、花工場
草花	人力	1回	1,794 m <sup>2</sup>	第2駐車場カルバート	ウッドエース4号 12 : 6 : 6

【平成31年度・令和元年度】

	種別	作業回数	施工数量	施工箇所等	摘要(肥料名等)
芝生	人力	2回	9,510 m <sup>2</sup>	グランドゴルフコース、花の広場、北入口	緑のサポーター 16 : 10 : 14
		1回	12,787 m <sup>2</sup>	花の広場、北入口	緑のサポーター 16 : 10 : 14
			4,755 m <sup>2</sup>	つどいの里	洗い砂
	機械	1回	92,552 m <sup>2</sup>	大芝生広場、北入口、つどいの里	緑のサポーター 16 : 10 : 14
中低木	寄植・生垣	1回	23,751 m <sup>2</sup>	大芝生広場、中入口、花の広場、駐車場 林間アスレチック、星の里、つどいの里 みのりの里、いこいの森、ひばの里	グリーンドクター1号 12 : 12 : 10
高木	人力	1回	1,185 本	大芝生広場、中入口、花の広場 林間アスレチック、つどいの里、ひばの里	ウッドエース4号 12 : 6 : 6
特殊	人力	4回	71 本	みのりの里(なし園)	果樹有機887 マルチサポート1号
	土壌改良・機械 (バックホウ)	1回	71 本	みのりの里(なし園)	粒状BMよう燐、サンライム(粉) 油粕、パーク堆肥、アヅミン
花壇	人力	1回	680 m <sup>2</sup>	坂道花壇、杉並木花壇、料金所周辺	バーディーラージ 10 : 10 : 10
花畑	人力	2回	25,776 m <sup>2</sup>	花の広場、ピクニック広場	ハイコントロール085 10 : 18 : 15 花と野菜・果樹・庭木堆肥 発酵牛糞、花工場
草花	人力	1回	1,794 m <sup>2</sup>	第2駐車場カルバート	ウッドエース4号 12 : 6 : 6

【令和2年度】

	種別	作業回数	施工数量	施工箇所等	摘要(肥料名等)
芝生	人力	2回	9,510 m <sup>2</sup>	グランドゴルフコース、花の広場、北入口	緑のサポーター 16 : 10 : 14
		1回	9,834 m <sup>2</sup>	花の広場、北入口	緑のサポーター 16 : 10 : 14
			4,755 m <sup>2</sup>	つどいの里	洗い砂
	機械	1回	95,505 m <sup>2</sup>	大芝生広場、北入口、つどいの里	緑のサポーター 16 : 10 : 14
中低木	寄植・生垣	1回	24,595 m <sup>2</sup>	大芝生広場、中入口、花の広場、駐車場 林間アスレチック、星の里、つどいの里 みのりの里、いこいの森、ひばの里	グリーンドクター1号 12 : 12 : 10
高木	人力	1回	943 本	大芝生広場、中入口、花の広場 林間アスレチック、つどいの里、ひばの里 みのりの里、	ウッドエース4号 12 : 6 : 6
花壇	人力	1回	916 m <sup>2</sup>	坂道花壇、杉並木花壇、料金所周辺	バーディーラージ 10 : 10 : 10
花畑	人力	2回	29,048 m <sup>2</sup>	花の広場、ピクニック広場	ハイコントロール085 10 : 18 : 15 花と野菜・果樹・庭木堆肥 発酵牛糞、花工場
草花	人力	1回	18,928 m <sup>2</sup>	第2駐車場カルバート、スイセンガーデン	ウッドエース4号 12 : 6 : 6 バーディーリンピ0 : 30 : 0 : 8

【令和3年度】

	種別	作業回数	施工数量	施工箇所等	摘要(肥料名等)
芝生	人力	2回	9,510 m <sup>2</sup>	グランドゴルフコース、花の広場、北入口	緑のサポーター 16 : 10 : 14
		1回	10,456 m <sup>2</sup>	花の広場、北入口	緑のサポーター 16 : 10 : 14
			4,755 m <sup>2</sup>	つどいの里	洗い砂
	機械	1回	94,505 m <sup>2</sup>	大芝生広場、北入口、つどいの里	緑のサポーター 16 : 10 : 14
中低木	寄植・生垣	1回	24,462 m <sup>2</sup>	大芝生広場、中入口、花の広場、駐車場 林間アスレチック、星の里、つどいの里 みのりの里、いこいの森、ひばの里	グリーンドクター1号 12 : 12 : 10
高木	人力	1回	943 本	大芝生広場、中入口、花の広場 林間アスレチック、つどいの里、ひばの里 みのりの里、	ウッドエース4号 12 : 6 : 6
花壇	人力	1回	782 m <sup>2</sup>	坂道花壇、杉並木花壇、料金所周辺	バーディーラージ 10 : 10 : 10
花畑	人力	2回	45,681 m <sup>2</sup>	花の広場、ピクニック広場	ハイコントロール085 10 : 18 : 15 花と野菜・果樹・庭木堆肥 発酵牛糞、花工場
草花	人力	1回	19,833 m <sup>2</sup>	第2駐車場カルバート、スイセンガーデン	ウッドエース4号 12 : 6 : 6 バーディーリンピ0 : 30 : 0 : 8

農薬散布(位置・数量・時期・頻度等)

【平成30年度】

種別	細別	時期	作業回数	施工数量	施工箇所等	摘要(薬剤名等)	薬液量	希釈倍率
花畑	病虫害防除工	5月17日	1	250 L	花の広場	サンヨール	500 ml	500
		9月11日	1	500 L	花の広場	スミチオン乳剤	500 ml	1000
		9月18日	1	1000 L	花の広場	マネージ乳剤	1000 ml	1000
		9月19日	1	1000 L	花の広場	マネージ乳剤	1000 ml	1000
		9月27日	1	500 L	花の広場	コテツフロアブル	250 ml	2000
						ダコニール1000	500 ml	1000
		9月28日	2	2000 L	花の広場	マネージ乳剤	2000 ml	1000
		10月3日	1	1000 L	花の広場	マネージ乳剤	1000 ml	1000
		10月4日	1	1000 L	花の広場	マネージ乳剤	1000 ml	1000
		10月12日	1	1000 L	花の広場	マネージ乳剤	1000 ml	1000
高木	病虫害防除工	4月19日	1	225 本	つどいの里	ガットサイド、スカシバコン		
		4月20日	1	248 本	つどいの里	ガットサイド、スカシバコン		
		4月21日	1	393 本	つどいの里	ガットサイド、スカシバコン		
		5月1日	1	319 本	つどいの里	ガットサイド、スカシバコン		

【平成31年度(令和元年)】

種別	細別	時期	作業回数	施工数量	施工箇所等	摘要(薬剤名等)	薬液量	希釈倍率
花畑	病虫害防除工	9月5日	1	1000 L	花の広場	オーソサイド水和剤	1.66 kg	600
		9月6日	1	1000 L	花の広場	オーソサイド水和剤	1.66 kg	600
		9月12日	1	1000 L	花の広場	マネージ乳剤	1000 ml	1000
		9月13日	1	1000 L	花の広場	マネージ乳剤	1000 ml	1000
		9月19日	1	1000 L	花の広場	マネージ乳剤	1000 ml	1000
		9月20日	1	1000 L	花の広場	マネージ乳剤	1000 ml	1000
		9月26日	1	1000 L	花の広場	オーソサイド水和剤	1.66 kg	600
		9月27日	1	1000 L	花の広場	オーソサイド水和剤	1.66 kg	600
		10月4日	2	2000 L	花の広場	マネージ乳剤	1000 ml	1000
		10月10日	1	1000 L	花の広場	マネージ乳剤	1000 ml	1000
		10月11日	1	1000 L	花の広場	マネージ乳剤	1000 ml	1000
		高木	病虫害防除工	4月30日	1	308 本	つどいの里	ガットサイド、スカシバコン
5月1日	1			510 本	つどいの里	ガットサイド、スカシバコン		
5月2日	1			367 本	つどいの里	ガットサイド、スカシバコン		

【令和2年度】

種別	細別	時期	作業回数	施工数量	施工箇所等	摘要(薬剤名等)	薬液量	希釈倍率
花畑	病害虫防除工	9月3日	1	500 L	花の広場	カスケード乳剤	250 ml	2000
		9月10日	1	1000 L	花の広場	スミチオン乳剤	1000 ml	1000
						ダコニール1000	1000 ml	
		9月23日	1	500 L	花の広場	マラソン乳剤	250 ml	2000
		9月25日	1	1000 L	花の広場	マネージ乳剤	1000 ml	1000
		9月25日	1	300 L	花の広場	スミチオン乳剤	300 ml	1000
		10月1日	1	1000 L	花の広場	マネージ乳剤	1000 ml	1000
		10月6日	1	1000 L	花の広場	マネージ乳剤	1000 ml	1000
10月7日	1	1000 L	花の広場	マネージ乳剤	1000 ml	1000		
高木	病虫害防除工	4月10日	1	247 本	つどいの里	ガットサイド、スカシバコン		
		4月14日	1	188 本	つどいの里	ガットサイド、スカシバコン		
		4月15日	1	160 本	つどいの里	ガットサイド、スカシバコン		
		4月16日	1	188 本	つどいの里	ガットサイド、スカシバコン		
		4月17日	1	160 本	つどいの里	ガットサイド、スカシバコン		

【令和3年度】

種別	細別	時期	作業回数	施工数量	施工箇所等	摘要(薬剤名等)	薬液量	希釈倍率
花畑	病害虫防除工	9月10日	1	1000 L	花の広場	マネージ乳剤	1000 ml	1000
						スミチオン乳剤	1000 ml	1000
		9月21日	1	1000 L	花の広場	オーソサイド水和剤	1.66 kg	600
		9月24日	1	1000 L	花の広場	マネージ乳剤	1000 ml	1000
		10月5日	1	500 L	花の広場	ベンレート水和剤	500 kg	1000
マラソン乳剤	250 ml					2000		
高木	病虫害防除工	4月6日	1	264 本	つどいの里	ガットサイド、スカシバコン		
		4月9日	1	397 本	つどいの里	ガットサイド、スカシバコン		
		4月12日	1	282 本	つどいの里	ガットサイド、スカシバコン		

# マツ樹幹注入施行報告書

## マツ樹幹注入施行位置図

平成30年度・平成31年(令和元年)度・令和2年度・令和3年度は実績なし

位置番号	施工日	胸高直径 (cm)	薬剤使用本数 (本)	備考

※使用材料:



収益施設利用者数等

■収益施設利用者数

<駐車場利用台数>

【平成30年度】

(台)

	北入口入園				中入口入園				車種別			月計	最大		
	大型	普通	二輪	北入口入園 月計	大型	普通	二輪	中入口入園 月計	大型月計	普通月計	二輪月計		入車日	入車台数	満車
4月	0	9,925	10	9,935	33	7,602	29	7,664	33	17,527	39	17,599	4月30日(月)	3,234	
5月	0	8,666	17	8,683	61	6,751	36	6,848	61	15,417	53	15,531	5月4日(金)	4,710	
6月	0	4,354	13	4,367	8	1,795	10	1,813	8	6,149	23	6,180	6月24日(日)	823	
7月	0	3,311	9	3,320	3	1,531	1	1,535	3	4,842	10	4,855	7月15日(日)	601	
8月	0	6,295	4	6,299	4	3,750	6	3,760	4	10,045	10	10,059	8月12日(日)	900	
9月	0	3,693	7	3,700	25	1,738	4	1,767	25	5,431	11	5,467	9月23日(日)	1,472	
10月	2	9,080	16	9,098	19	7,130	18	7,167	21	16,210	34	16,265	10月8日(月)	2,888	
11月	0	10,264	17	10,281	10	12,337	25	12,372	10	22,601	42	22,653	11月23日(金)	3,620	
12月	0	10,303	4	10,307	45	15,287	19	15,351	45	25,590	23	25,658	12月1日(土)	2,765	
1月	0	4,653	2	4,655	6	4,308	1	4,315	6	8,961	3	8,970	1月13日(日)	1,517	
2月	0	2,452	3	2,455	0	881	4	885	0	3,333	7	3,340	2月24日(日)	518	
3月	0	4,236	7	4,243	9	1,670	12	1,691	9	5,906	19	5,934	3月24日(日)	873	
合計	2	77,232	109	77,343	223	64,780	165	65,168	225	142,012	274	142,511			

【令和元年度】

(台)

	北入口入園				中入口入園				車種別			月計	最大		
	大型	普通	二輪	北入口入園 月計	大型	普通	二輪	中入口入園 月計	大型月計	普通月計	二輪月計		入車日	入車台数	満車
4月	0	7,596	34	7,630	22	5,163	25	5,210	22	12,759	59	12,840	4月28日(日)	1,915	
5月	0	11,022	42	11,064	37	9,603	27	9,667	37	20,625	69	20,731	5月4日(土)	3,937	
6月	1	4,547	13	4,561	4	1,615	10	1,629	5	6,162	23	6,190	6月23日(日)	977	
7月	0	4,964	14	4,978	8	2,116	5	2,129	8	7,080	19	7,107	7月15日(月)	1,041	
8月	0	6,639	18	6,657	2	3,261	24	3,287	2	9,900	42	9,944	8月12日(月)	795	
9月	0	5,331	15	5,346	14	2,330	17	2,361	14	7,661	32	7,707	9月29日(日)	1,101	
10月	0	11,848	38	11,886	30	8,206	41	8,277	30	20,054	79	20,163	10月13日(日)	4,825	
11月	0	11,389	26	11,415	6	9,867	52	9,925	6	21,256	78	21,340	11月23日(土)	3,991	
12月	0	12,520	10	12,530	58	13,317	5	13,380	58	25,837	15	25,910	12月21日(土)	3,068	
1月	0	4,806	8	4,814	1	2,928	4	2,933	1	7,734	12	7,747	1月4日(土)	1,350	
2月	0	3,751	11	3,762	1	1,214	0	1,215	1	4,965	11	4,977	2月23日(日)	636	
3月	0	4,250	14	4,264	0	1,944	10	1,954	0	6,194	24	6,218	3月21日(土)	839	
合計	1	88,663	243	88,907	183	61,564	220	61,967	184	150,227	463	150,874			

【令和2年度】

(台)

	北入口入園				中入口入園				車種別			月計	最大		
	大型	普通	二輪	北入口入園 月計	大型	普通	二輪	中入口入園 月計	大型月計	普通月計	二輪月計		入車日	入車台数	満車
4月	0	2,465	5	2,470	1	1,074	9	1,084	1	3,539	14	3,554	4月11日(土)	272	
5月	0	2,895	6	2,901	0	1,892	15	1,907	0	4,787	21	4,808	5月24日(日)	750	
6月	0	3,658	22	3,680	3	1,903	26	1,932	3	5,561	48	5,612	6月21日(日)	747	
7月	0	4,167	14	4,181	2	1,620	8	1,630	2	5,787	22	5,811	7月25日(土)	516	
8月	0	6,051	21	6,072	0	3,358	11	3,369	0	9,409	32	9,441	8月9日(日)	753	
9月	3	7,704	21	7,728	10	4,421	38	4,469	13	12,125	59	12,197	9月21日(月)	2,323	
10月	0	9,706	39	9,745	42	6,651	45	6,738	42	16,357	84	16,483	10月11日(日)	2,467	
11月	1	14,071	26	14,098	22	13,271	23	13,316	23	27,342	49	27,414	11月21日(土)	3,570	
12月	0	10,784	22	10,806	10	12,406	29	12,445	10	23,190	51	23,251	12月5日(土)	3,140	
1月	0	3,024	3	3,027	0	2,101	0	2,101	0	5,125	3	5,128	1月16日(土)	677	
2月	0	3,822	16	3,838	0	1,569	4	1,573	0	5,391	20	5,411	2月21日(日)	556	
3月	2	5,207	18	5,227	11	1,702	5	1,718	13	6,909	23	6,945	3月31日(水)	519	
合計	6	73,554	213	73,773	101	51,968	213	52,282	107	125,522	426	126,055			

【令和3年度】

(台)

	北入口入園				中入口入園				車種別			月計	最大		
	大型	普通	二輪	北入口入園 月計	大型	普通	二輪	中入口入園 月計	大型月計	普通月計	二輪月計		入車日	入車台数	満車
4月	1	8,260	42	8,303	67	5,180	46	5,293	68	13,440	88	13,596	4月25日(日)	2,070	
5月	0	4,236	23	4,259	1	3,673	24	3,698	1	7,909	47	7,957	5月3日(月)	2,677	
6月	0	1,053	3	1,056	0	436	7	443	0	1,489	10	1,499	6月27日(日)	372	
7月	0	3,719	17	3,736	0	1,944	8	1,952	0	5,663	25	5,688	7月23日(金)	656	
8月	0	2,960	10	2,970	1	1,444	4	1,449	1	4,404	14	4,419	8月11日(水)	460	
9月	0	0	0	0	0	0	0	0	0	0	0	0		0	
10月	1	8,522	43	8,566	18	5,534	32	5,584	19	14,056	75	14,150	10月10日(日)	1,682	
11月	0	14,077	29	14,106	40	15,308	37	15,385	40	29,385	66	29,491	11月20日(土)	3,962	
12月	0	12,664	17	12,681	45	14,592	4	14,641	45	27,256	21	27,322	12月11日(土)	4,196	
1月	0	4,294	7	4,301	0	3,868	0	3,868	0	8,162	7	8,169	1月9日(日)	1,431	
2月	0	2,241	7	2,248	0	762	0	762	0	3,003	7	3,010	2月20日(日)	330	
3月	0	4,861	29	4,890	1	1,852	13	1,866	1	6,713	42	6,756	3月20日(日)	1,139	
合計	2	66,887	227	67,116	173	54,593	175	54,941	175	121,480	402	122,057			

<貸し自転車利用台数>

【平成30年度】 (台)

	北入口サイクリングセンター							中入口サイクリングセンター							月計	最大	
	大人	小人	大人小人 月計	電動(大)	電動(小)	電動 月計	北入口 月計	大人	小人	大人小人 月計	電動(大)	電動(小)	電動 月計	中入口 月計		貸出日	貸出数
4月	1,809	1,417	3,226	577	0	577	3,803	0	0	0	0	0	0	0	3,803	4月29日(日)	747
5月	1,401	1,038	2,439	411	0	411	2,850	0	0	0	0	0	0	0	2,850	5月4日(金)	692
6月	526	425	951	259	0	259	1,210	0	0	0	0	0	0	0	1,210	6月24日(日)	278
7月	135	129	264	79	0	79	343	0	0	0	0	0	0	0	343	7月1日(日)	78
8月	674	754	1,428	480	0	480	1,908	0	0	0	0	0	0	0	1,908	8月19日(日)	227
9月	582	523	1,105	219	0	219	1,324	0	0	0	0	0	0	0	1,324	9月23日(日)	656
10月	1,503	1,076	2,579	452	0	452	3,031	0	0	0	0	0	0	0	3,031	10月8日(月)	582
11月	330	224	554	106	0	106	660	794	707	1,501	357	0	357	1,858	2,518	11月23日(金)	346
12月	310	272	582	146	0	146	728	0	0	0	0	0	0	0	728	12月2日(日)	197
1月	231	221	452	103	0	103	555	0	0	0	0	0	0	0	555	1月13日(日)	159
2月	181	154	335	66	0	66	401	0	0	0	0	0	0	0	401	2月24日(日)	232
3月	218	165	383	70	0	70	453	225	225	450	106	0	106	556	1,009	3月24日(日)	193
合計	7,900	6,398	14,298	2,968	0	2,968	17,266	1,019	932	1,951	463	0	463	2,414	19,680		

【令和元年度】 (台)

	北入口サイクリングセンター							中入口サイクリングセンター							月計	最大	
	大人	小人	大人小人 月計	電動(大)	電動(小)	電動 月計	北入口 月計	大人	小人	大人小人 月計	電動(大)	電動(小)	電動 月計	中入口 月計		貸出日	貸出数
4月	733	548	1,281	231	0	231	1,512	678	493	1,171	203	0	203	1,374	2,886	4月28日(日)	645
5月	1,343	891	2,234	253	0	253	2,487	1,020	813	1,833	291	0	291	2,124	4,611	5月4日(土)	692
6月	172	120	292	106	0	106	398	318	195	513	94	0	94	607	1,005	6月23日(日)	228
7月	156	183	339	103	0	103	442	244	211	455	110	0	110	565	1,007	7月15日(月)	279
8月	294	292	586	153	0	153	739	477	397	874	208	0	208	1,082	1,821	8月25日(日)	256
9月	361	262	623	115	0	115	738	507	390	897	149	0	149	1,046	1,784	9月15日(日)	505
10月	986	583	1,569	220	0	220	1,789	759	509	1,268	192	0	192	1,460	3,249	10月13日(日)	645
11月	208	162	370	46	0	46	416	946	661	1,607	307	0	307	1,914	2,330	11月3日(日)	442
12月	0	0	0	0	0	0	0	330	303	633	149	0	149	782	782	12月15日(日)	135
1月	0	0	0	0	0	0	0	300	285	585	117	0	117	702	702	1月3日(金)	133
2月	0	0	0	0	0	0	0	373	276	649	126	0	126	775	775	2月23日(日)	264
3月	453	427	880	124	0	124	1,004	482	378	860	103	0	103	963	1,967	3月21日(土)	427
合計	4,706	3,468	8,174	1,351	0	1,351	9,525	6,434	4,911	11,345	2,049	0	2,049	13,394	22,919		



【令和2年度】 (台)

	北入口サイクリングセンター							中入口サイクリングセンター							月計	最大	
	大人	小人	大人小人 月計	電動(大)	電動(小)	電動 月計	北入口 月計	大人	小人	大人小人 月計	電動(大)	電動(小)	電動 月計	中入口 月計		貸出日	貸出数
4月	163	148	311	62	0	62	373	118	71	189	33	0	33	222	595	4月5日(日)	272
5月	0	0	0	0	0	0	0	0	0	0	0	0	0	0	0		0
6月	229	163	392	99	0	99	491	413	247	660	133	0	133	793	1,284	6月21日(日)	316
7月	126	88	214	59	0	59	273	310	222	532	135	0	135	667	940	7月5日(日)	207
8月	376	339	715	170	0	170	885	599	495	1,094	302	0	302	1,396	2,281	8月10日(月)	270
9月	644	447	1,091	196	0	196	1,287	903	648	1,551	253	0	253	1,804	3,091	9月21日(月)	730
10月	691	352	1,043	213	0	213	1,256	973	550	1,523	271	0	271	1,794	3,050	10月11日(日)	552
11月	0	0	0	0	0	0	0	1,353	1,002	2,355	472	0	472	2,827	2,827	11月22日(日)	444
12月	0	0	0	0	0	0	0	246	191	437	117	0	117	554	554	12月6日(日)	164
1月	0	0	0	0	0	0	0	63	39	102	25	0	25	127	127	1月3日(日)	133
2月	0	0	0	0	0	0	0	493	417	910	235	0	235	1,145	1,145	2月21日(日)	236
3月	332	247	579	108	0	108	687	236	167	403	93	0	93	496	1,183	3月27日(土)	238
合計	2,561	1,784	4,345	907	0	907	5,252	5,707	4,049	9,756	2,069	0	2,069	11,825	17,077		

【令和3年度】 (台)

	北入口サイクリングセンター							中入口サイクリングセンター							月計	最大	
	大人	小人	大人小人 月計	電動(大)	電動(小)	電動 月計	北入口 月計	大人	小人	大人小人 月計	電動(大)	電動(小)	電動 月計	中入口 月計		貸出日	貸出数
4月	455	339	794	165	0	165	959	618	404	1,022	227	0	227	1,249	2,208	4月11日(日)	431
5月	516	318	834	102	0	102	936	557	427	984	177	0	177	1,161	2,097	5月3日(月)	784
6月	37	18	55	11	0	11	66	31	29	60	31	0	31	91	157	6月27日(日)	102
7月	142	117	259	64	0	64	323	237	227	464	178	0	178	642	965	7月23日(金)	185
8月	201	181	382	79	0	79	461	76	82	158	40	0	40	198	659	8月11日(水)	121
9月	0	0	0	0	0	0	0	0	0	0	0	0	0	0	0		0
10月	688	398	1,086	185	11	196	1,282	1,051	655	1,706	347	0	347	2,053	3,335	10月10日(日)	539
11月	0	0	0	0	0	0	0	1,069	855	1,924	421	2	423	2,347	2,347	11月7日(日)	304
12月	0	0	0	0	0	0	0	253	206	459	105	4	109	568	568	12月12日(日)	153
1月	0	0	0	0	0	0	0	155	150	305	83	1	84	389	389	1月3日(月)	102
2月	0	0	0	0	0	0	0	94	54	148	42	0	42	190	190	2月12日(土)	65
3月	400	274	674	119	28	147	821	342	331	673	150	36	186	859	1,680	3月20日(日)	399
合計	2,439	1,645	4,084	725	39	764	4,848	4,483	3,420	7,903	1,801	43	1,844	9,747	14,595		

<オートキャンプ場利用者数>

【平成30年度】 (人)

	利用者数 月計	最大	
		利用日	利用者数
4月	1,444	4月28日(土)	472
5月	2,642	5月3日(木)	568
6月	1,026	6月2日(土)	249
7月	1,614	7月14日(土)	4,899
8月	4,557	8月11日(土)	394
9月	1,013	9月22日(土)	360
10月	1,472	10月7日(日)	331
11月	1,966	11月23日(金)	475
12月	1,280	12月21日(金)	188
1月	168	1月12日(土)	23
2月	30	2月28日(木)	15
3月	715	3月23日(土)	168
合計	17,927		

【令和元年度】 (人)

	利用者数 月計	最大	
		利用日	利用者数
4月	1,961	4月27日(土)	428
5月	2,251	5月2日(木)	426
6月	988	6月1日(土)	231
7月	1,981	7月27日(土)	313
8月	4,433	8月12日(月)	394
9月	1,441	9月14日(土)	435
10月	2,089	10月12日(土)	318
11月	2,131	11月2日(土)	398
12月	1,004	12月21日(土)	167
1月	35	1月2日(木)	16
2月	0	—	0
3月	0	—	0
合計	18,314		

【令和2年度】 (人)

	利用者数 月計	最大	
		利用日	利用者数
4月	374	4月4日(土)	180
5月	0	—	0
6月	840	6月6日(土)	284
7月	944	7月18日(土)	228
8月	3,786	8月9日(日)	329
9月	1,742	9月19日(土)	438
10月	1,723	10月3日(土)	267
11月	1,736	11月21日(土)	385
12月	884	12月12日(土)	134
1月	127	1月2日(土)	55
2月	48	2月6日(土)	14
3月	1,086	3月13日(土)	172
合計	13,290		

【令和3年度】 (人)

	利用者数 月計	最大	
		利用日	利用者数
4月	1,224	4月10日(土)	256
5月	1,500	5月2日(土)	344
6月	194	6月26日(土)	161
7月	2,069	7月22日(木)	375
8月	1,492	8月7日(土)	253
9月	0	—	0
10月	1,764	10月23日(土)	276
11月	1,900	11月27日(土)	312
12月	988	12月12日(日)	156
1月	171	1月8日(土)	53
2月	3	2月12日(土)	3
3月	1,082	3月19日(土)	263
合計	12,387		

<店舗(レストラン、売店等)別利用者数>

【平成30年度】

	中入口食堂「中の茶屋」 (発券枚数)	芝生広場休憩所レストラン 「湖畔レストハウス」 (発券枚数)	エントランスセンター国兼 軽食コーナー 「軽食きゆうくん」 (発券枚数)	エントランスセンター国兼 レストラン「レストラン国兼」 (発券枚数)	中入口売店「ランパス」 (レジ客数)	エントランスセンター国兼 売店「売店はなちゃん」 (レジ客数)	月計	最大	
								店舗	利用者数
4月	7,475	4,108	0	0	2,885	0	14,468	中入口食堂「中の茶屋」	7,475
5月	7,646	3,559	0	0	3,404	0	14,609	中入口食堂「中の茶屋」	7,646
6月	2,957	1,258	0	0	835	0	5,050	中入口食堂「中の茶屋」	2,957
7月	4,500	912	0	0	871	0	6,283	中入口食堂「中の茶屋」	4,500
8月	11,947	3,680	0	0	2,160	0	17,787	中入口食堂「中の茶屋」	11,947
9月	2,086	1,296	0	0	867	0	4,249	中入口食堂「中の茶屋」	2,086
10月	5,216	3,614	0	0	2,140	0	10,970	中入口食堂「中の茶屋」	5,216
11月	10,492	4,528	0	0	4,156	0	19,176	中入口食堂「中の茶屋」	10,492
12月	10,036	1,471	0	0	4,704	0	16,211	中入口食堂「中の茶屋」	10,036
1月	3,932	0	0	0	1,617	0	5,549	中入口食堂「中の茶屋」	3,932
2月	1,253	0	0	0	300	0	1,553	中入口食堂「中の茶屋」	1,253
3月	2,415	346	0	0	577	0	3,338	中入口食堂「中の茶屋」	2,415
合計	69,955	24,772	0	0	24,516	0	119,243		

【令和元年度】

	中入口食堂「中の茶屋」 (発券枚数)	芝生広場休憩所レストラン 「湖畔レストハウス」 (発券枚数)	エントランスセンター国兼 軽食コーナー 「軽食きゆうくん」 (発券枚数)	エントランスセンター国兼 レストラン「レストラン国兼」 (発券枚数)	中入口売店「ランパス」 (レジ客数)	エントランスセンター国兼 売店「売店はなちゃん」 (レジ客数)	月計	最大	
								店舗	利用者数
4月	6,491	3,377	671	0	2,205	1,083	13,827	中入口食堂「中の茶屋」	6,491
5月	7,500	6,898	1,027	0	2,676	1,675	19,776	中入口食堂「中の茶屋」	7,500
6月	2,754	818	0	0	692	627	4,891	中入口食堂「中の茶屋」	2,754
7月	4,925	1,695	0	0	784	730	8,134	中入口食堂「中の茶屋」	4,925
8月	9,058	2,816	0	0	1,496	1,057	14,427	中入口食堂「中の茶屋」	9,058
9月	3,330	1,513	0	0	1,061	692	6,596	中入口食堂「中の茶屋」	3,330
10月	6,238	3,919	35	0	2,404	1,362	13,958	中入口食堂「中の茶屋」	6,238
11月	8,433	3,246	0	0	3,182	559	15,420	中入口食堂「中の茶屋」	8,433
12月	9,533	942	0	0	3,948	260	14,683	中入口食堂「中の茶屋」	9,533
1月	3,064	0	0	0	908	234	4,206	中入口食堂「中の茶屋」	3,064
2月	1,768	0	0	0	411	273	2,452	中入口食堂「中の茶屋」	1,768
3月	11	0	0	0	10	0	21	中入口食堂「中の茶屋」	11
合計	63,105	25,224	1,733	0	19,777	8,552	118,391		

## 【令和2年度】

	中入口食堂「中の茶屋」 (発券枚数)	芝生広場休憩所レストラン 「湖畔レストハウス」 (発券枚数)	エントランスセンター国兼 軽食コーナー 「軽食きゆうくん」 (発券枚数)	エントランスセンター国兼 レストラン「レストラン国兼」 (発券枚数)	中入口売店「ランパス」 (レジ客数)	エントランスセンター国兼 売店「売店はなちゃん」 (レジ客数)	月計	最大	
								店舗	利用者数
4月	832	0	0	0	225	0	1,057	中入口食堂「中の茶屋」	832
5月	0	0	0	0	0	0	0	中入口食堂「中の茶屋」	0
6月	3,066	0	0	0	646	43	3,755	中入口食堂「中の茶屋」	3,066
7月	3,986	0	0	0	532	62	4,580	中入口食堂「中の茶屋」	3,986
8月	7,210	0	0	0	1,024	177	8,411	中入口食堂「中の茶屋」	7,210
9月	3,692	2,028	0	0	1,183	139	7,042	中入口食堂「中の茶屋」	3,692
10月	6,110	3,968	0	0	2,781	130	12,989	中入口食堂「中の茶屋」	6,110
11月	8,461	3,214	0	0	4,149	150	15,974	中入口食堂「中の茶屋」	8,461
12月	5,409	584	0	0	2,773	48	8,814	中入口食堂「中の茶屋」	5,409
1月	1,569	0	0	0	468	34	2,071	中入口食堂「中の茶屋」	1,569
2月	2,049	0	0	0	443	33	2,525	中入口食堂「中の茶屋」	2,049
3月	2,416	242	0	0	529	70	3,257	中入口食堂「中の茶屋」	2,416
合計	44,800	10,036	0	0	14,753	886	70,475		

## 【令和3年度】

	中入口食堂「中の茶屋」 (発券枚数)	芝生広場休憩所レストラン 「湖畔レストハウス」 (発券枚数)	エントランスセンター国兼 軽食コーナー 「軽食きゆうくん」 (発券枚数)	エントランスセンター国兼 レストラン「レストラン国兼」 (発券枚数)	中入口売店「ランパス」 (レジ客数)	エントランスセンター国兼 売店「売店はなちゃん」 (レジ客数)	月計	最大	
								店舗	利用者数
4月	5,033	2,780	0	0	1,768	119	9,700	中入口食堂「中の茶屋」	5,033
5月	2,493	2,318	0	0	823	84	5,718	中入口食堂「中の茶屋」	2,493
6月	518	0	0	0	120	13	651	中入口食堂「中の茶屋」	518
7月	3,787	0	0	0	641	25	4,453	中入口食堂「中の茶屋」	3,787
8月	2,820	0	0	0	495	47	3,362	中入口食堂「中の茶屋」	2,820
9月	0	0	0	0	0	0	0	中入口食堂「中の茶屋」	0
10月	5,353	3,386	0	0	1,934	25	10,698	中入口食堂「中の茶屋」	5,353
11月	10,066	2,671	0	0	4,701	26	17,464	中入口食堂「中の茶屋」	10,066
12月	8,491	0	0	0	4,037	26	12,554	中入口食堂「中の茶屋」	8,491
1月	2,910	0	0	0	969	14	3,893	中入口食堂「中の茶屋」	2,910
2月	730	0	0	0	169	10	909	中入口食堂「中の茶屋」	730
3月	2,444	641	0	0	506	21	3,612	中入口食堂「中の茶屋」	2,444
合計	44,645	11,796	0	0	16,163	410	73,014		

■収益施設の総売上

(千円)

公園名	施設名	税抜売上額 4カ年平均(H30～R3)
北丘陵公園	駐車場	24,094
	レンタサイクル	6,240
	中入口食堂「中の茶屋」	28,291
	芝生広場休憩所レストラン 「湖畔レストハウス」	10,027
	エントランスセンター国兼レストラン 「レストラン国兼」	11,194
	エントランスセンター国兼 軽食コーナー「軽食きゅうくん」	1,576
	中入口売店「ランバス」	18,747
	エントランスセンター国兼 売店「売店はなちゃん」	2,606
	備北オートビレッジ(キャンプ場)	32,356

※エントランスセンター国兼レストラン「レストラン国兼」は令和3年10月1日より休業中。

※エントランスセンター国兼軽食コーナー「軽食きゅうくん」は平成31年4月1日より令和4年2月28日まで休業。

※エントランスセンター国兼売店「売店はなちゃん」は、令和2年4月1日より休業中。

■収益施設修繕履歴(H30～R3)

施設区分	4年間修繕回数 (回)	4年間修繕金額 (税抜き)(円)	主な修繕	備考
レストラン	22	2,710,651	ドアヒンジ修理	
			プレハブ冷凍クールマルチ更新	
			食器洗浄機修理	
			プレハブ冷凍庫修理	
			ガス湯沸器取替	
			キューブアイスメーカー修理	
			券売機修理	
			冷蔵リーチインショーケース更新	
売店	6	2,688,127	製氷機更新	
			冷凍ショーケース更新	
レンタサイクル	24	2,874,434	POSシステム更新	
			壁紙張り替え	
			シャッター取り換え	
			タイヤ更新	
			バッテリー交換	
			貸自転車更新	
駐車場	2	1,006,670	ブレーキワイヤー修理	
			券売機修理	
備北オートビレッジ	66	2,751,399	区画線引き	
			排水管修理	
			メーター修理	
			ガスメーター修理	
			超音波メーター取替え	
			コインシャワー修理	
			放送設備修理	
			TSマーク	
			給湯器修理	
			POSシステム更新	
			給湯器更新	
			キャンピングサイト台所水栓交換	
			シャワー棟給湯器ポンプ更新	
コテージガスメーター修理				

■収益施設従業員数一覧(R3年度)

施設区分		従業員数(人)			備考
施設区分	施設名/内訳	通常期	繁忙期	閑散期	
駐車場	中入口ゲート	1人	1人～2人	1人	
	北入口ゲート		1人～2人		
	警備員	0人	0人～15人	0人	営業期間:春まつり、夏まつり、秋まつり開催期間中の開園日全日
レンタサイクル施設	中入口サイクリングセンター	1人	1人～3人	1人	営業期間:11月～2月の開園日全日及び4月・5月・6月・7月・8月・9月・10月・3月の土日祝日
	北入口サイクリングセンター	1人	1人～2人	1人	営業期間:4月～10月及び3月の開園日全日
飲食施設	中入口食堂「中の茶屋」	2人	5人～7人	1人	営業期間:開園日全日
	芝生広場休憩所レストラン「湖畔レストハウス」	1人	5人～8人	休	営業期間:春まつり、夏まつり、秋まつり開催期間中の開園日全日及び4月・5月・6月・7月・8月・9月・10月・11月の土日祝日
	エントランスセンター国兼軽食コーナー「軽食きゆうくん」	2人	2人～5人	2人	令和3年3月1日より営業開始 営業期間:開園日全日
	エントランスセンター国兼レストラン「レストラン国兼」	2人	3人～4人	2人	令和3年10月1日より 休業中
物販施設	中入口売店「ランパス」	1人	1人～2人	1人	営業期間:開園日全日
	エントランスセンター国兼売店「売店はなちゃん」	休	休	休	休業中 (一社)庄原観光推進機構事務所として使用中
キャンプ場	備北オートビレッジ(キャンプ場)	5人	6人～13人	4人	営業期間:開園日全日
	自動販売機	1人	1人～2人	1人	営業期間:開園日全日
	コインロッカー	0人	0人	0人	営業期間:開園日全日
	ロードトレイン	1人	2人～4人	1人	営業期間:開園日全日

臨時物販施設一覧（平成30～令和3年度実績）

【平成30年度】

施設名	営業場所	開設期間
臨時売店	中の広場（棚田前付近、BBQハウス）、ひばの里（お堂前広場、さとやま屋敷、さとやま屋敷裏庭）	平成30年4月1日～平成30年6月30日
臨時売店	第6駐車場ナシ園前	平成30年4月1日～平成30年4月11日
臨時売店	中の広場ウッドデッキ前、大芝生広場、湖畔レストハウス前、花の広場入口	平成30年4月5日～平成30年5月25日
臨時売店	ランバス前左右	平成30年4月5日～平成30年5月25日
臨時売店	花の広場 展望台横	平成30年4月21日～平成30年5月13日
臨時売店	きゅうの森休憩所	平成30年4月28日～平成30年5月6日
臨時売店	大芝生広場	平成30年5月4日
臨時売店	エントランスセンター国兼 軽食きゅうくん前	平成30年5月27日
臨時売店	いこいの森 受付棟付近	平成30年6月12日～平成30年9月2日
臨時売店	エントランスセンター国兼 湖畔広場	平成30年6月24日
臨時売店	中の広場（棚田前付近、BBQハウス）、ひばの里（お堂前広場、さとやま屋敷、さとやま屋敷裏庭）	平成30年7月1日～平成30年9月30日
臨時売店	第7駐車場横（散策路入口）	平成30年7月12日～平成30年8月19日
臨時売店	大芝生広場	平成30年7月14日～平成30年7月16日
臨時売店	エントランスセンター国兼 湖畔広場	平成30年7月22日
臨時売店	エントランスセンター国兼 湖畔広場	平成30年8月11日、12日
臨時売店	エントランスセンター国兼 湖畔広場	平成30年9月2日
臨時売店	ランバス前左右	平成30年9月4日～平成30年10月26日
臨時売店	中の広場ウッドデッキ前、大芝生広場、湖畔レストハウス前、花の広場入口	平成30年9月9日～平成30年10月26日
臨時売店	大芝生広場	平成30年9月15日、16日
臨時売店	エントランスセンター国兼 湖畔広場	平成30年9月29日、30日
臨時売店	中の広場（棚田前付近、BBQハウス）、ひばの里（お堂前広場、さとやま屋敷、さとやま屋敷裏庭）	平成30年10月1日～平成30年12月31日
臨時売店	第2駐車場	平成30年10月6日～8日
臨時売店	エントランスセンター国兼 湖畔広場	平成30年10月14日
臨時売店	エントランスセンター国兼 湖畔広場	平成30年10月21日
臨時売店	中の広場	平成30年10月23日～平成31年1月27日
臨時売店	エントランスセンター国兼 湖畔広場	平成30年11月4日
臨時売店	第1駐車場付近、ランバス前右側・左側、中の茶屋前、中入口案内所前、さとやま屋敷中庭、上の農家、花の広場	平成30年11月10日～平成31年1月14日
臨時売店	中の広場（棚田前付近、BBQハウス）、ひばの里（お堂前広場、さとやま屋敷、さとやま屋敷裏庭）	平成31年1月1日～平成31年3月31日
臨時売店	第6駐車場ナシ園前	平成31年3月19日～平成31年3月31日
臨時売店	エントランスセンター国兼 湖畔広場	平成31年3月24日



【平成31年（令和元年）度】

施設名	営業場所	開設期間
臨時売店	中の広場（棚田前付近、BBQハウス）、ひばの里（お堂前広場、さとやま屋敷、さとやま屋敷裏庭）	平成31年4月1日～令和元年6月30日
臨時売店	第6駐車場ナシ園前	平成31年4月1日～平成31年4月14日
臨時売店	中の広場ウッドデッキ前、ランバス前左右、大芝生広場、湖畔レストハウス前、花の広場入口	平成31年4月1日～令和元年5月24日
臨時売店	軽食きゅうくん	平成31年4月1日～令和元年6月30日
臨時売店	きゅうの森休憩所	平成31年4月27日～令和元年5月6日
臨時売店	エントランスセンター国兼 湖畔広場	平成31年4月27日
臨時売店	エントランスセンター国兼 湖畔広場	令和元年5月26日
臨時売店	いこいの森 受付棟付近	令和元年6月11日～令和元年9月3日
臨時売店	エントランスセンター国兼 湖畔広場	令和元年6月23日
臨時売店	中の広場（棚田前付近、BBQハウス）、ひばの里（お堂前広場、さとやま屋敷、さとやま屋敷裏庭）	令和元年7月1日～令和元年9月30日
臨時売店	軽食きゅうくん	令和元年7月1日～令和元年9月30日
臨時売店	大芝生広場	令和元年7月13日～令和元年7月15日
臨時売店	第7駐車場横（散策路入口）	令和元年7月12日～令和元年8月18日
臨時売店	エントランスセンター国兼 湖畔広場	令和元年8月10日
臨時売店	中の広場ウッドデッキ前、ランバス前左右、大芝生広場、湖畔レストハウス前、花の広場入口	令和元年9月2日～令和元年10月31日
臨時売店	大芝生広場	令和元年9月14日～令和元年9月16日
臨時売店	エントランスセンター国兼 湖畔広場	令和元年9月21日～令和元年9月23日
臨時売店	エントランスセンター国兼 湖畔広場	令和元年9月29日
臨時売店	中の広場（棚田前付近、BBQハウス）、ひばの里（お堂前広場、さとやま屋敷、さとやま屋敷裏庭）	令和元年10月1日～令和元年12月31日
臨時売店	軽食きゅうくん	令和元年10月1日～令和元年12月31日
臨時売店	大芝生広場、いこいの森休憩所横	令和元年10月12日～令和元年10月14日
臨時売店	エントランスセンター国兼 湖畔広場	令和元年10月13日、14日
臨時売店	ランバス前右側・左側、中の茶屋前、中入り口案内所前	令和元年11月1日～令和2年1月26日
臨時売店	エントランスセンター国兼 湖畔広場	令和元年11月3日
臨時売店	ひばの里（さとやま屋敷）	令和元年11月5日～令和2年1月13日
臨時売店	第1駐車場付近、中の広場（大型スクリーン前）、花の広場	令和元年11月9日～令和2年1月5日
臨時売店	中の広場（棚田前付近、BBQハウス）、ひばの里（お堂前広場、さとやま屋敷、さとやま屋敷裏庭）	令和2年1月1日～令和2年1月31日
臨時売店	軽食きゅうくん	令和2年1月1日～令和2年1月31日
臨時売店	中の広場（棚田前付近、BBQハウス）、ひばの里（お堂前広場、さとやま屋敷、さとやま屋敷裏庭）	令和2年2月1日～令和2年3月31日
臨時売店	軽食きゅうくん	令和2年2月1日～令和2年3月31日

【令和2年度】

施設名	営業場所	開設期間
臨時売店	中の広場（棚田前付近、BBQハウス）、ひばの里（お堂前広場、さとやま屋敷、さとやま屋敷裏庭）	令和2年4月1日～令和2年6月30日
臨時売店	湖畔レストハウス前	令和2年6月6日、7日、13日、14日、20日、21日、27日、28日
臨時売店	エントランスセンター国兼 情報コーナー	令和2年6月13日～令和2年6月30日
臨時売店	エントランスセンター国兼 情報コーナー	令和2年7月1日～令和2年9月30日
臨時売店	中の広場（棚田前付近、BBQハウス）、ひばの里（お堂前広場、さとやま屋敷、さとやま屋敷裏庭）	令和2年7月1日～令和2年9月30日
臨時売店	いこいの森 受付棟付近	令和2年7月1日～令和2年8月30日
臨時売店	湖畔レストハウス前	令和2年7月4日、5日、11日、12日、18日、19日、23日、24日、25日、26日
臨時売店	第7駐車場横（散策路入口）	令和2年7月18日～令和2年8月23日
臨時売店	エントランスセンター国兼 湖畔広場	令和2年8月12日
臨時売店	エントランスセンター国兼 湖畔広場	令和2年8月30日
臨時売店	中の広場ウッドデッキ前、ランバス前左右、大芝生広場、湖畔レストハウス前、花の広場入口	令和2年9月1日～令和2年10月23日
臨時売店	エントランスセンター国兼 湖畔広場	令和2年9月13日
臨時売店	いこいの森休憩所横	令和2年9月19日～令和2年10月18日
臨時売店	エントランスセンター国兼 湖畔広場	令和2年9月27日
臨時売店	エントランスセンター国兼 情報コーナー	令和2年10月1日～令和2年12月31日
臨時売店	中の広場（棚田前付近、BBQハウス）、ひばの里（お堂前広場、さとやま屋敷、さとやま屋敷裏庭）	令和2年10月1日～令和2年12月31日
臨時売店	エントランスセンター国兼 湖畔広場	令和2年10月11日
臨時売店	ランバス前右側・左側、中の茶屋前、中入り口案内所前、ひばの里（屋敷中庭）	令和2年10月21日～令和3年1月31日
臨時売店	第1駐車場付近、中の広場（大型スクリーン前）	令和2年11月7日～令和3年1月11日
臨時売店	エントランスセンター国兼 湖畔広場	令和2年11月15日
臨時売店	大芝生広場	令和2年11月15日～令和3年1月7日
臨時売店	中の広場（棚田前付近、BBQハウス）、ひばの里（お堂前広場、さとやま屋敷、さとやま屋敷裏庭）	令和3年1月1日～令和3年3月31日
臨時売店	エントランスセンター国兼 情報コーナー	令和3年1月1日～令和3年3月31日
臨時売店	軽食きゅうくん	令和3年3月14日
臨時売店	第6駐車場ナシ園前	令和3年3月16日～令和3年3月31日
臨時売店	軽食きゅうくん	令和3年3月21日
臨時売店	花広場入口、大芝生広場	令和3年3月24日～令和3年3月31日
臨時売店	エントランスセンター国兼 湖畔広場	令和3年3月28日

【令和3年度】

施設名	営業場所	開設期間
臨時売店	中の広場（棚田前付近、B B Qハウス）、ひばの里（お堂前広場、さとやま屋敷、さとやま屋敷裏庭）	令和3年4月1日～令和3年6月30日
臨時売店	第6駐車場ナン園前	令和3年4月1日～令和3年4月8日
臨時売店	エントランスセンター国兼 情報コーナー	令和3年4月1日～令和3年6月30日
臨時売店	中の広場ウッドデッキ前、ランバス前左右、大芝生広場、湖畔レストハウス前、花の広場入口	令和3年4月1日～令和3年5月21日
臨時売店	エントランスセンター国兼 湖畔広場	令和3年4月11日、18日、25日
臨時売店	第2駐車場付近	令和3年4月18日、25日、5月2日、3日
臨時売店	きゅうの森休憩所横	令和3年4月18日、25日、29日、5月1日、2日、3日、4日、5日、8日、9日
臨時売店	エントランスセンター国兼 情報コーナー	令和3年7月1日～令和3年9月30日
臨時売店	中の広場（棚田前付近、B B Qハウス）、ひばの里（お堂前広場、さとやま屋敷、さとやま屋敷裏庭）	令和3年7月1日～令和3年9月30日
臨時売店	第7駐車場横（散策路入口）	令和3年7月16日～令和3年8月22日
臨時売店	きゅうの森休憩所横	令和3年8月7日～令和3年8月15日
臨時売店	エントランスセンター国兼 湖畔広場	令和3年8月8日
臨時売店	中の広場ウッドデッキ前、ランバス前左右、大芝生広場、湖畔レストハウス前、花の広場入口	令和3年10月1日～令和3年10月31日
臨時売店	エントランスセンター国兼 情報コーナー	令和3年10月1日～令和3年12月31日
臨時売店	中の広場（棚田前付近、B B Qハウス）、ひばの里（お堂前広場、さとやま屋敷、さとやま屋敷裏庭）	令和3年10月1日～令和3年12月31日
臨時売店	エントランスセンター国兼 湖畔広場	令和3年10月10日
臨時売店	エントランスセンター国兼 湖畔広場	令和3年10月31日
臨時売店	中の広場、大芝生広場、さとやま屋敷中庭	令和3年10月25日～令和4年1月31日
臨時売店	ひばの里（さとやま屋敷）	令和3年11月5日～令和4年1月16日
臨時売店	第1駐車場付近、中の広場（大型スクリーン前）	令和3年11月5日～令和4年1月10日
臨時売店	エントランスセンター国兼 湖畔広場	令和3年11月21日
臨時売店	エントランスセンター国兼 情報コーナー	令和4年1月1日～令和4年3月31日
臨時売店	中の広場（棚田前付近、B B Qハウス）、ひばの里（お堂前広場、さとやま屋敷、さとやま屋敷裏庭）	令和4年1月1日～令和4年3月31日
臨時売店	第6駐車場ナン園前	令和4年3月18日～令和4年3月31日

# R5-9国営備北丘陵公園運営維持管理業務 令和〇〇年度業務評定

## 【概要】

公園名	国営備北丘陵公園
所在地	広島県庄原市三日市町
事業者	〇〇共同体
履行期間	自: 令和6年2月1日 至: 令和10年1月31日
評価対象年度	令和〇〇年度

## 【目標達成状況】

設定した目標指標と目標値		達成状況	備考
①公園利用者数の確保	年間: 〇〇万人		
②利用者満足度の確保	年間: 〇〇%		
③公園特性を生かした植物管理状況 (花の広場に関する満足度)	年間: 〇〇% 春季: 〇〇% 秋季: 〇〇%		
④多様な利用プログラムの提供 (ひばの里で開催する利用プログラムの延べ参加人数)	参加人数: 〇〇人		
⑤ホームページの総アクセス件数	年間: 〇〇件		
⑥記者発表件数	年間: 〇〇件		

## 【運営状況】

評価内容		
評価ランク		優 ・ 良 ・ 可 ・ 不可
特記事項	特に評価すべき事項	
	改善が望まれる事項	
	今後の課題等	
備考		

## 国営備北丘陵公園北エリア社会実験事業概要

### 1. 社会実験の必要性と目的

庄原市の活性化のためには、丘陵公園来園者をはじめとする観光客を市街地や観光地に誘導するとともに丘陵公園北入口エリアを市民が利用し、そうした活力を地域活性化に繋げることが必要である。

丘陵公園の北入口エリアは、庄原市街地や庄原 I C に隣接し、情報提供や市街地の周遊拠点として適した位置に存在するため、来園者が地域に望むサービスを、来園者と地域の交流ゾーンとして整備し、交流人口の拡大を図ることで市街地の活性化に資することが可能である。

そのため、丘陵公園北入口エリアに交流ゾーンの整備を行い、来園者と地域の交流拡大を目的とした「国営備北丘陵公園北入口エリア社会実験事業」（以下「社会実験」という。）を実施する。

なお、社会実験は、学識経験者、観光・経済関係者、市民団体代表、行政（国、市、公園管理センター）等により構成する「備北丘陵公園北エリア等活性化協議会（以下「協議会」という。）が主体となり社会実験を実施する。

### 2. 社会実験のコンセプト

#### （1）基本コンセプト

「楽しさ広がる にぎわい交流拠点づくり」

豊かな自然や美しいロケーション、グルメ、特産品、歴史文化、情報、ライフスタイルなど多様なコンテンツを提供し、備北丘陵公園有料エリアや周辺の道の駅等ともつながり、来訪者の楽しみや笑顔、交流の輪が広がる、“にぎわい”と“交流”の拠点空間を提供する。

#### （2）基本的考え方

- ①社会実験エリアである北入口周辺を交流ゾーンとして無料開放し、備北丘陵公園全体の入園者数の拡大を図るとともに、無料エリアと有料エリアを結ぶ仕掛けづくりを行い、両エリアの利用促進を図る。
- ②利用の中心となっている“子育て世代”の利用をさらに誘発するために、積極的なPR活動を行うとともに、多くの人が「ふらり」に来たくなる新たな魅力づくりやサービス提供を展開する。
- ③新たに設立された庄原 DMO と連携することで、公園や周辺道の駅などとも連携し、広域的な観光・誘客を強化するとともに、地域における来訪者の回遊機会の拡大を図る。

### (3) 社会実験未実施日

来園者が多い繁忙期（年間5日程度：ゴールデンウィークの一部等）は、園内移動時の混乱防止や近隣道路の渋滞解消のため、社会実験の対象とせず、有料での入園とする。

### (4) ターゲット

第2期活用計画における社会実験のターゲットは、基本的に第1期活用計画のターゲットを踏まえるが、以下に示すとおり、第2期では新たなターゲットとして「子育て世代」に着目する。

- ①子育てファミリー
- ②丘陵公園来訪者（有料エリア）
- ③市外からの立ち寄り来訪者（道路の利用者、庄原市への観光客等）

## 3. 社会実験エリアと対象施設

### (1) 社会実験エリア

社会実験のエリアは、丘陵公園北エリアの「エントランスセンター国兼」及び「第5駐車場」、「通路・歩道・広場等のパブリックスペース」、「湖畔広場（バーベキューコーナーを含む）」、「ドッグラン」とする。

なお、社会実験エリアへの入園は無料とし、有料区域への立ち入りは柵等により分離する。

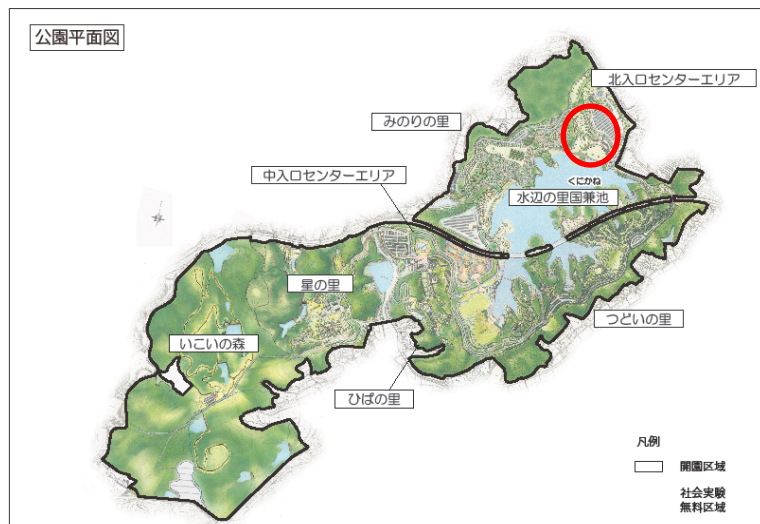

<社会実験エリア図>

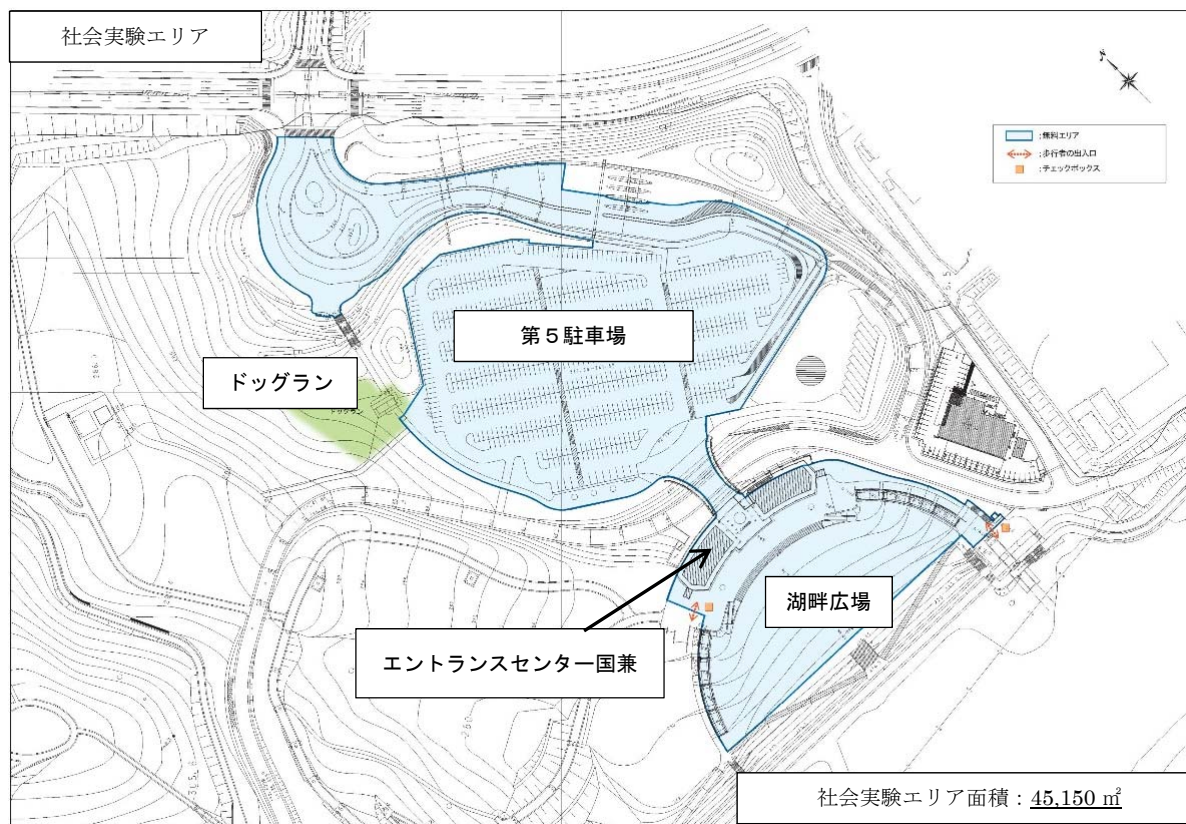

(2) 施設対象一覧

本業務に含まれる対象業務は下記のとおりである。

主な対象施設一覧

エリア名	面積 (ha)	名称	主要施設
北入口 センターエリア	1.2	管理エリア	エントランスセンター国兼、レストラン国兼、軽食きゆうくん、売店 はなちゃん、第5駐車場
計	1.2		

#### 4. 社会実験エリアにおける本業務の対象業務

本業務に含まれる対象業務は下記のとおりである。

公園運営維持管理業務（委託費により行う業務）

- (1) 公園利用者への利用指導、公園利用者へのサービス、園内巡視 等
- (2) 施設・設備維持管理業務
  - ・維持修繕・保守点検等（建物、建物設備、園路広場、電気設備、汚水・排水施設、給水施設、その他設備）
  - ・清掃（園内清掃、園内建物清掃） 等
- (3) 植物管理業務
  - ・高木管理、中低木管理、林地管理、草花管理等（草刈り、施肥、灌水、剪定等）

##### 1) 施設・設備維持管理業務

###### (1) 維持修繕・保守点検

建物、園路広場、電気設備、汚水・排水施設等について、所要の目的が果たされるよう、日常、適宜巡回点検・保守点検し、常に安全で良好な状態にあるよう、利用の状況に応じて破損個所の軽微な補修又は補充を適切に行う。また、給水施設や電気設備の使用量を計測し記録を確実にすること。

###### (2) 清掃

公園利用の動向、塵芥及び汚水等の発生量に即応して適切な措置をとり、園内や建物の清掃を行い、常時公園内を清潔にする。また、園内に塵芥が散乱した場合は、速やかに園内の清掃を行い、利用に支障が生じないよう適切な措置をとる。なお、塵芥は種類ごとに定められた処理方法に従って、適切に処理する。

##### 2) 植物管理業務

各植物の特性と自然の生態系に配慮した適切な生育・生育環境を保つため、利用状況、景観等に応じた除草、外来種の除去、芝刈り、施肥、灌水、樹木の剪定等を行うことにより、園内の植物が常に良好な状態にあるように植物管理を行うとともに、公園利用者に怪我等がないよう適切な管理を行う。特に、草花については、本公園の主要な集客施設であることを踏まえた適切な修景及び管理を行う。



# 国営備北丘陵公園北エリア 活用計画（第2期）

令和2年4月

備北丘陵公園北エリア等活性化協議会

## 国営備北丘陵公園北エリア活用計画（第2期）

### 【目次】

1. 計画策定の趣旨	
1.1 計画策定の趣旨	1
2. 社会実験開始の背景	1
2.1 国営備北丘陵公園を取り巻く課題	1
2.2 社会実験の必要性と目的	2
2.3 社会実験エリア	3
2.4 エリア内施設の活用方針	3
3. 第1期社会実験における主な取り組み	5
3.1 実施期間	5
3.2 情報発信事業	5
3.3 地域物産の販売事業	7
3.4 地域交流事業	8
4. 第1期社会実験期間中の変化	11
4.1 北エリアへの来訪客数の変化	11
4.2 北エリアの観光消費額の変化	11
5. 第1期社会実験による効果	13
5.1 丘陵公園への入園者数の増加効果	13
5.2 北エリアの観光消費額の増加効果	13
5.3 市内周遊効果	14
5.4 庄原市内の主要な観光スポットへの誘客（波及効果）	14
5.5 子育て世代等の利用について	15
6. 第1期社会実験の検証（第2期社会実験に向けての課題）	16
7. 第2期社会実験の実施方針	18
7.1 第2期社会実験実施の背景	18
7.2 実施期間	18
7.3 社会実験のコンセプト	19
7.4 第2期社会実験の実施内容	21
8. 管理運営方法	24

## 1. 計画策定の趣旨

### 1.1 計画策定の趣旨

備北丘陵公園北エリア運営協議会では、交流人口の拡大による地域の活性化などを目指して、平成30年3月24日から令和2年1月31日までを対象とした『国営備北丘陵公園北エリア活用計画』を策定し、社会実験事業に取り組んできた。

この度、社会実験を延長することに伴い、これまでの成果と課題を踏まえ、新たな目標やプロジェクトを明らかにし、関係者がお互いに協同して取り組むための指針とするため、『国営備北丘陵公園北エリア活用計画（第2期）』を策定する。

## 2. 社会実験開始の背景

### 2.1 国営備北丘陵公園を取り巻く課題

国営備北丘陵公園(以下「丘陵公園」という。)は、中国地方唯一の国営公園として質の高いレクリエーション機能を提供しており、広島市近郊を中心に中国地方各地から年間約50万人が訪れ、長時間滞在し、多様なアクティビティを楽しんでいる。

一方で、公園来訪者の庄原市内への周遊や市民の利用は低調で、人口減少や高齢化が進展する庄原市の活性化に繋がっていない状況である。

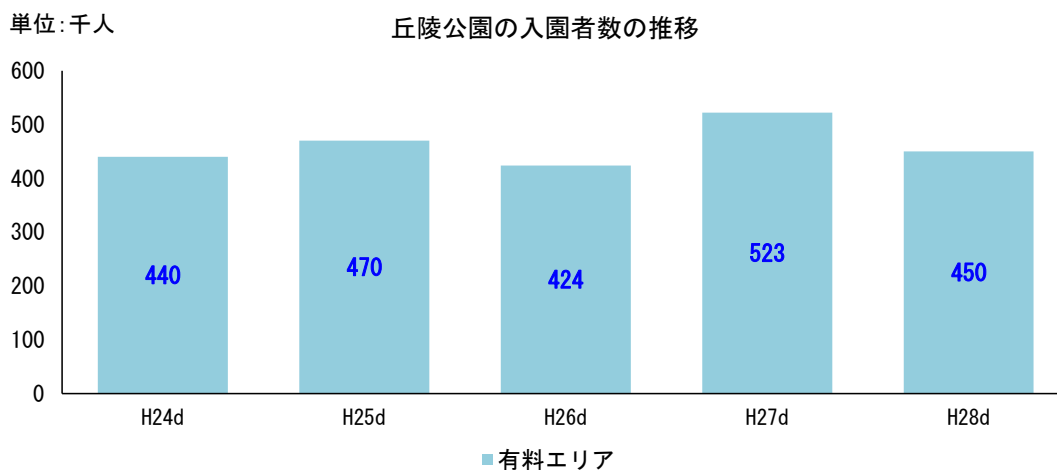

## 2.2 社会実験の必要性と目的

庄原市の活性化のためには、丘陵公園来園者をはじめとする観光客を市街地や観光地に誘導するとともに丘陵公園北エリアを市民が利用し、そうした活力を地域活性化に繋げることが必要である。

丘陵公園の北エリアは、庄原市街地や庄原 I C に隣接し、情報提供や市街地の周遊拠点として適した位置に存在するため、来園者が地域に望むサービス（下表参照）を、来園者と地域の交流ゾーンとして無料開放し、交流人口の拡大を図ることで地域の活性化に資することを目的とする。



来園者が丘陵公園北エリアに望む施設やサービス(H28 アンケートより)

順位	施設・サービス	割合(回答者数)
1	農産物直売所	48.8%(251)
2	特産品販売所	43.4%(223)
3	カフェ	38.3%(197)
4	子どもが安心して遊べるスペース	34.4%(177)
5	バイキングレストラン	34.2%(176)

## 2.3 社会実験エリア

社会実験のエリアは、丘陵公園北エリアの「エントランスセンター国兼」及び「第5駐車場」、「通路・歩道・広場等のパブリックスペース」、「湖畔広場(バーベキューコーナーを含む)」、「ドッグラン」とする。

なお、社会実験エリアへの入園は無料とし、有料区域への立ち入りは柵等により分離する。

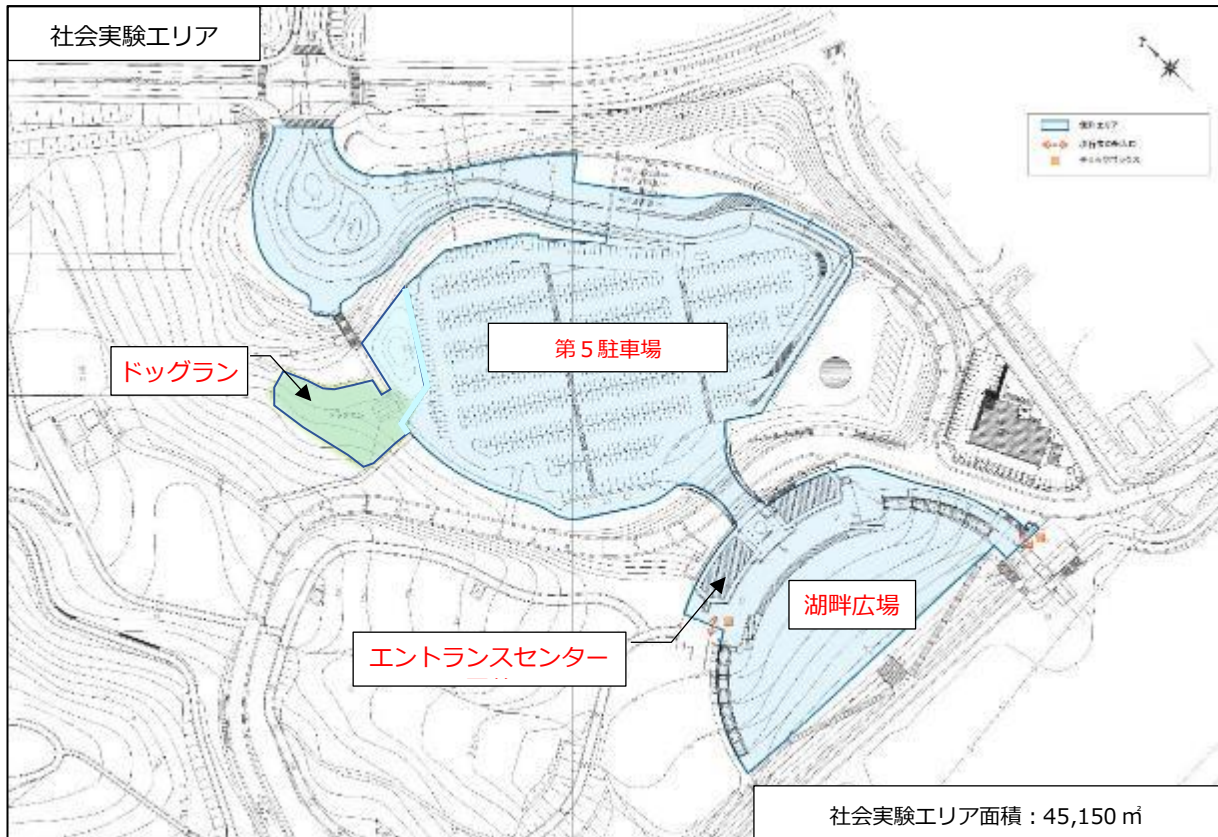

## 2.4 エリア内施設の活用方針

社会実験エリアで活用する施設は次のとおりとする。

### (1) エントランスセンター国兼

#### 1) 収益施設

- 1階 「休憩所兼売店」、「DMO 事務所」  
として活用
- 2階 「地産地消レストラン」として活用

#### 2) 非収益施設

- 1階 「情報広場」 + 「わいわいランド」
- 2階 「わいわいランド」



エントランスセンター国兼

## エントランスセンター国兼 フロアマップ



### (2) 第5駐車場

通常は社会実験エリアの無料駐車場として活用。

※ただし、来園者が多い繁忙期(年間5日程度)は有料駐車場として活用する。

(有料、無料日の混在による利用者の混乱を防ぐための情報提供、周知方法を徹底)

### (3) 通路等のパブリックスペース

通路等のパブリックスペースは、イベント等多目的スペースとして活用。

### (4) 湖畔広場 (バーベキューコーナーを含む)

子育てファミリーをはじめ、市民や来訪者の憩いの場として活用。

イベントスペースとして活用。

### (5) ドッグラン

来訪者が愛犬と楽しめるスペースとして活用。

犬に関連するイベントスペースとして活用。

### 3. 第1期社会実験における主な取り組み

#### 3.1 実施期間

第1期社会実験の期間は、平成30年3月24日から令和2年1月31日までとした。

#### 3.2 情報発信事業

##### (1) 情報広場等の充実

○情報広場において、庄原観光マップに旬なイベント情報等を掲示し、観光パンフレット等を配布。

○週末を中心にマネージャーが観光コンシェルジュに従事し、観光情報等の説明を実施。

○積極的に観光情報を聞きに来られる方は少ないが、パンフレット等を手に取られた方には、マネージャーが積極的に声をかけ、観光情報や道案内等を説明。

情報広場



観光コンシェルジュ



##### (2) 市内への周遊促進

###### 1) JAF デジタルスタンプラリー

○比婆道後帝釈国定公園連携事業実行委員会と連携し、比婆道後帝釈国定公園に指定されている中国山地やふらり等を巡るスタンプラリーを実施。

・実施期間：平成31年4月19日～令和元年12月23日  
・応募件数：1,160件 うち、「社会実験エリア」へ立寄った人数 275人

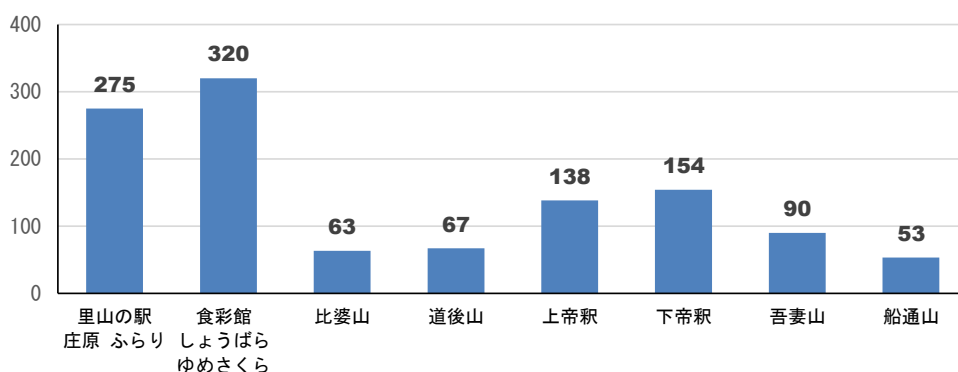

## 2) 庄原クーポン

○飲食店や観光・レジャー施設等の紹介を兼ねたクーポン冊子を作成し、市内周遊をさらに促進するための取り組みを実施。

- ・参加店舗：31店舗（飲食店：25、観光・レジャー：6）
- ・発行時期：令和元年8月9日（令和2年1月31日まで有効）
- ・発行部数：10,000部
- ・クーポン内容：ドリンク1杯サービス、日帰り入浴100円引き等
- ・利用者数：629件

## 3) グルメと温泉を巡るスタンプラリー

○主要な観光スポットである温泉施設や道の駅等を巡る「グルメと温泉をふらりと巡るスタンプラリー」を実施。

- ・スタンプスポット：ふらり、ゆめさくら、モーモー物産館、道の駅遊YOU さろん東城、道の駅たかの、道の駅リストア・ステーション、リフレッシュハウス東城、すずらの湯、高瀬の湯、神之瀬の湯、あけぼの荘
- ・実施期間：令和元年8月30日～令和元年12月31日
- ・応募件数：304件 延べ周遊箇所数：1,519箇所

クーポン冊子



スタンプラリー台紙





### (3) 情報発信の充実

○イベント情報等を、ホームページ、SNS（Instagram及びフェイスブック）、広報しようばら、庄原市住民告知放送、庁内メール、横断幕等を活用し、市内外へタイムリーな情報を発信。

ふらりホームページ

- ・ページビュー数（アクセス数）：64,220
- ・ユーザー数（サイトへ訪問したユーザー数）：25,318

Instagram（マネージャー）



横断幕（中国自動車道の跨道橋）



インフルエンサーを活用した情報発信（事前告知）



インフルエンサーを活用した情報発信（当日取材）



### 3.3 地域物産の販売事業

○レストラン、売店における地域資源を利用した商品の提供等により、公園利用者等の立ち寄りを促進し、地域の産業振興および地域経済活性化に寄与。

レストラン



売店



### 3.4 地域交流事業

#### (1) 主催イベントの実施

○マルシェイベントを中心に、定期的に主催イベントを開催。

主催イベント開催例（H31.4～R2.1）

行事名	実施日		参加者	出店数	販売額
庄原里山マルシェ	4月27日	(土)	755人	9店舗	149,300円
庄原里山マルシェ&ノルディックウォーク	5月26日	(日)	824人	13店舗	148,930円
パンマルシェ	6月23日	(日)	2,408人	23店舗	773,900円
ナイトシアター	8月10日	(土)	1,866人	5店舗	500,030円
肉&パンマルシェ	9月29日	(日)	3,039人	30店舗	1,425,550円
こどもまつり	10月14日	(月)	6,530人	10店舗	663,240円
庄原里山マルシェ	11月3日	(日)	2,553人	19店舗	659,800円
しめ縄飾り作り体験	12月22日	(日)	20人		
手作りの連凧を作ろう	1月26日	(日)	16人		
計			18,011人	109店舗	4,320,750円

庄原里山マルシェ（4/27）



庄原里山マルシェ&ノルディックウォーク（5/26）



パンマルシェ（6/23）



ナイトシアター（8/10）



肉&パンマルシェ（9/29）



肉&パンマルシェ（9/29）



(2) 地域交流の促進

○地域交流に関する各事業等を実施。

地域交流に関する取り組み例（H31.4～R2.1 抜粋）

行事名	実施日		参加者 (入園者)
国営備北丘陵公園 1,000 万人達成記念セレモニー	4月7日	(日)	1,255人
庄原やまなみツアー 庄原市の秘境の桜と帝釈峡を巡る旅	4月15日	(月)	26人
庄原やまなみツアー 春の庄原市をまんきつ旅！桜ミステリーツアー	4月20日	(土)	17人
庄原やまなみツアー 新緑の帝釈峡・雄橋と悠幻の神龍湖	4月29日	(月)	11人
たんねの森保育所に係る利用	4月25日	(木)	11人
七塚保育所に係る利用	5月10日	(金)	40人
三日市保育所に係る利用	5月11日	(土)	239人
大阪市立南港北中学体験型修学旅行受入に係る利用	5月15日	(水)	120人
山内保育所に係る利用	5月17日	(金)	90人
新緑の竜王山へ お散歩登山と野菜寿司御膳	5月23日	(木)	10人
オープンガーデンツアー	5月29日	(水)	17人
備北ホテル情報交換会	5月29日	(水)	9人
中国やまなみ街道沿線ネットワーク会議	6月5日	(水)	110人
みどり園保育所に係る利用	6月8日	(土)	97人
たんねの森保育所に係る利用	6月19日	(水)	10人
山内保育所	7月18日	(木)	32人
たんねの森保育所	7月19日	(金)	11人
しょうばら花会議 花苗交換会	7月24日	(水)	35人
国営備北丘陵公園リレーマラソン 2019	10月6日	(日)	640人
こどもまつり	10月14日	(月)	6,530人
秋のオープンガーデンとりんご狩り	10月16日	(水)	10人
注文をまちがえてもおいしい店 shobara	10月18日	(金)	48人
健康保険組合連合会広島連合会に係る利用	10月19日	(土)	320人
庄原保育所に係る利用	10月26日	(土)	68人
たんねの森保育所に係る利用	11月4日	(月)	19人
光寿保育園に係る利用	11月20日	(金)	9人
東自治振興区寺町 3 区に係る利用	11月24日	(日)	28人
放課後キッズ楽喜に係る利用	12月24日	(火)	15人
計			9,827人

国営備北丘陵公園リレーマラソン 2019 (10/6)



こどもまつり (10/14)



## その他（管理センター）

- パフォーマンスステージを令和元年5月26日から設置し、音楽演奏やダンスパフォーマンスなどの発表の場を提供。
- エントランスセンター2Fには、令和元年6月6日からパンダのすべり台を導入し施設の充実。
- ちびっこプール（対象：1歳から6歳の子供）を令和元年7月13日から8月28日まで設置。
- SETSTOCK'03～12に出演した、奥田民生などのアーティストの陶板手形を令和元年9月14日から展示。

パフォーマンスステージ（県大生によるダンス）



パンダのすべり台



ちびっこプール



SETSTOCK'アーティスト手形展



## 4. 第1期社会実験期間中の変化

### 4.1 北エリアへの来訪客数の変化

- 令和元年度（4月～1月）の北エリアへの来訪者数は159,389人で、「国営備北丘陵公園 北エリア活用計画」に掲げる目標値（以降、目標値）76,295人に対して209%と大きく目標を上回っている。
- さらに、平成30年度の同時期の来訪者数と比較しても、令和元年度の来訪者数は昨年の約3倍（来訪者数算定係数を令和元年度と同じとした場合には110%増）で推移している。

区分	R1 目標 (4月～1月)	R1 実績 (4月～1月)	R1 達成率 (4月～1月)	対前年増減率 (4月～1月) (R1-H30) / H30	H30 実績 (4月～1月)
来訪者数	76,295 人	159,389 人	209%	+176%	57,729 人
来訪者数 (H30 年度再計算) ※				+110%	75,840 人

※同一条件で来訪者数を比較するため、平成30年度の来訪者数を、令和元年度の来訪者算定で用いた係数により再計算した結果

「ふらり」の来訪者数の推移（単位：千人）

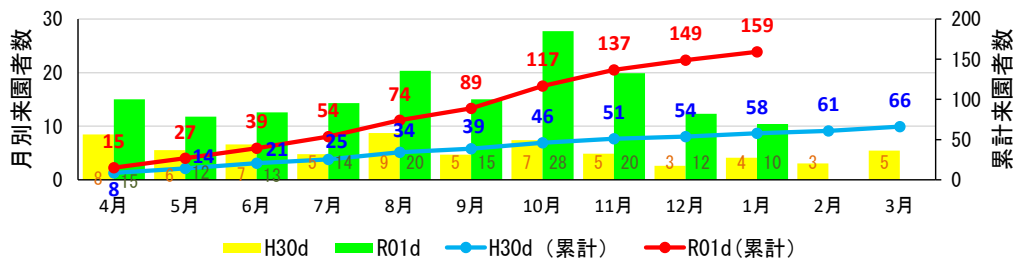

資料：備北丘陵公園運営協議会 事務局調べ

### 4.2 北エリアの観光消費額の変化

- 令和元年度1月までの売店、レストラン(ランチのみ)の累計売上額は、前年度に比べそれぞれ約37%、約11%増加しているものの、目標値に対してはそれぞれ72%、74%に留まっている。
- このような中、1月までの「イベント販売」の累計売上額は、目標値の224%に達しており、前年度に対しても約219%増となっている。特に、6月及び9月に開催した「パンマルシェ」、「肉&パンマルシェ」の売上げが大きく貢献している。

区分	R1 目標 (4月～1月)	R1 実績 (4月～1月)	達成率 (4月～1月)	対前年増減率 (4月～1月) (R1-H30) / H30	H30 実績 (4月～1月)
観光消費額 (売店)	8,300,000 円	5,983,826 円	72%	+37%	4,360,286 円
観光消費額 (レストラン：ランチ販売※)	18,600,000 円	13,834,540 円	74%	+11%	12,444,961 円
観光消費額 (イベント販売額)	1,930,000 円	4,320,750 円	224%	+219%	1,354,860 円
合計	28,830,000 円	24,139,116 円	84%	+33%	18,160,107 円

※レストランはランチ販売額のみを計上。また、R元年度に休業中(4/1～4/23)であった期間については、H30年度分も含まない。

### 売店の売上額の推移

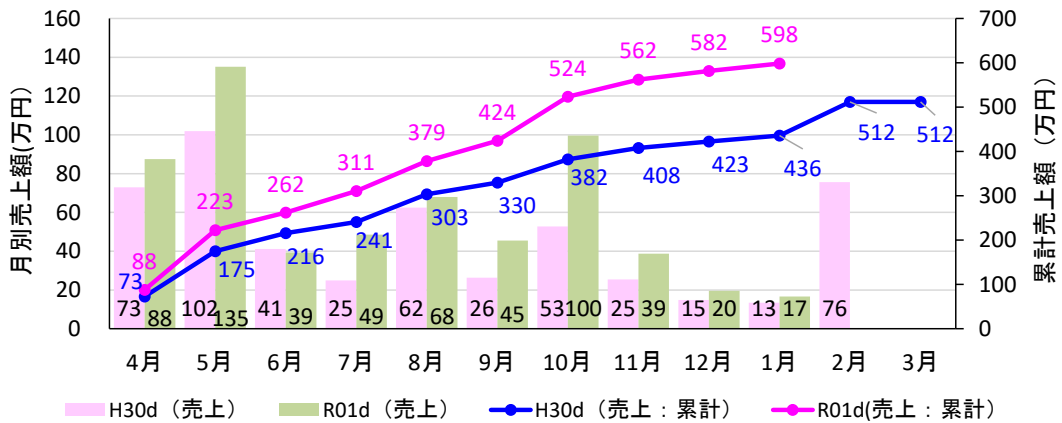

### レストランの売上額の推移

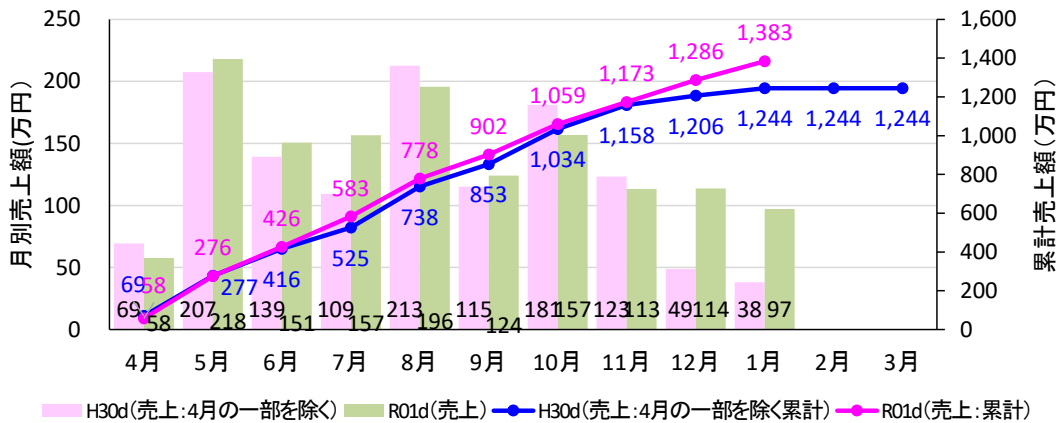

※同条件で比較するため、H30.4.1~4.23までのレストラン売上は含んでいない。

### イベント販売の売上額の推移

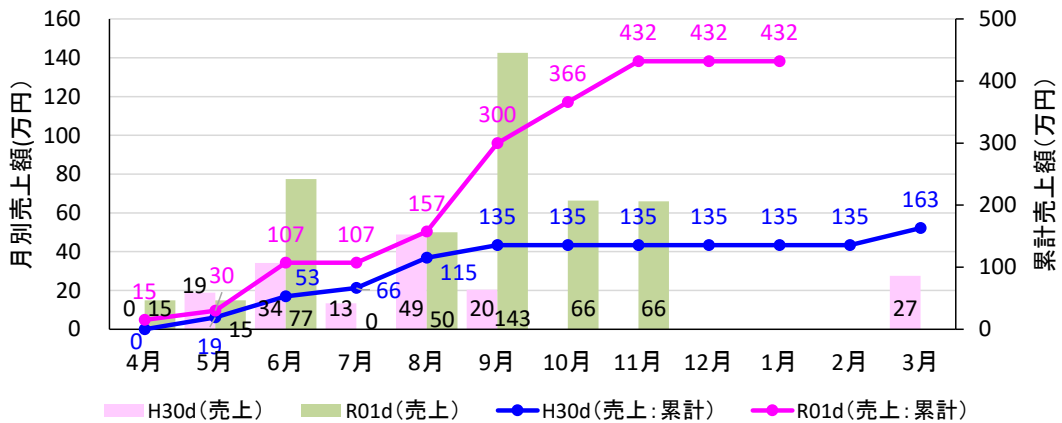

資料：備北丘陵公園運営協議会 事務局調べ

## 5. 第1期社会実験による効果

### 5.1 丘陵公園への入園者数の増加効果

- 平成30年度は西日本豪雨災害などにより本市の観光客数が減少している中、備北丘陵公園の来訪者は約51万人と、前年度に比べ約15%（約67千人）増と大きく増加した。
- H30年度の無料エリア入園者数は約66千人で、公園全体の入園者数増加に大きく寄与している。また、1日平均70人、年間約16,000人（平成30年度実績）の無料エリアから有料エリアへの移動が確認されている。
- 一方で、有料エリアの入園者数を社会実験開始前（平成28年度と平成29年度の入園者数の平均）と比較すると、年間では44.4万人（平成30年度）と、実験開始前とほぼ同水準であり、社会実験の実施によって、有料エリアの入園者が減少しているという傾向は見られない。

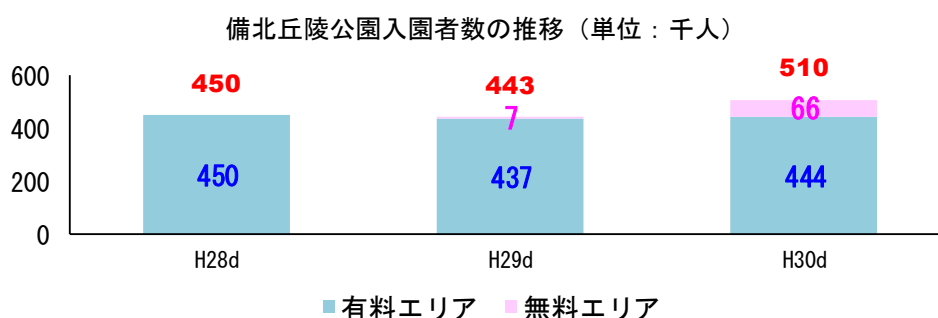

※社会実験開始前は北エリア（無料エリア）を対象とした来園者を計測していない。  
資料：備北丘陵公園運営協議会 事務局調べ

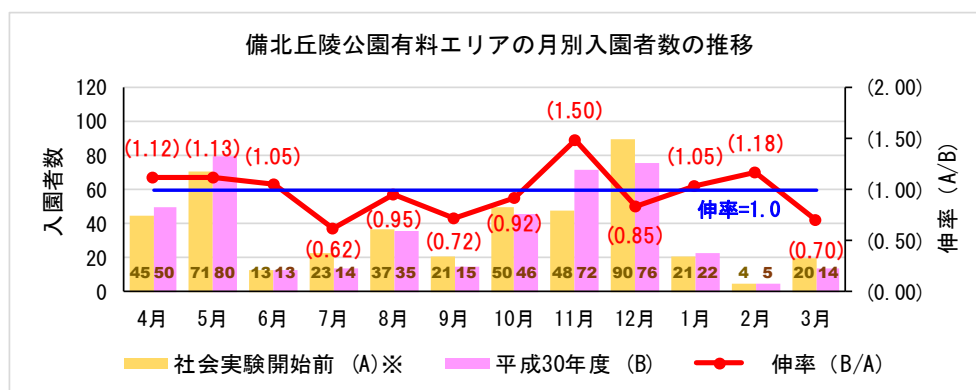

※社会実験開始前(A)は平成28・29年度の平均値。ただし、実験を開始した3月は平成28年度の値  
資料：中国地方整備局三次可川国道事務所（国営備北丘陵公園分室）調

### 5.2 北エリアの観光消費額の増加効果

- 平成30年度は西日本豪雨災害などにより本市の観光客数が減少している中、平成30年度の「ふらり」内の収益施設の売上額は32,073千円となっており、社会実験前の平成28年度・平成29年度の平均値である10,679千円から約200%（約21,394千円）増と大きく増加した。
- 一方で、収益事業者が持続的に運営を行なっていくためには、収益性を配慮した営業形態等が必要である。

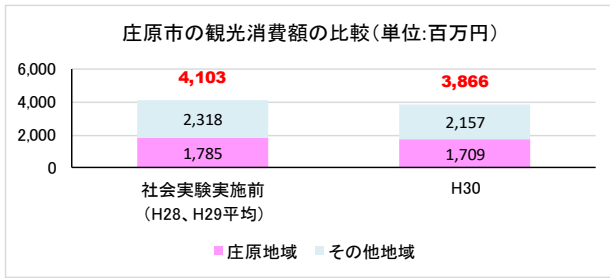

資料：広島県観光客統計調査

注) 本データは年間 (1月～12月) 調査の結果。

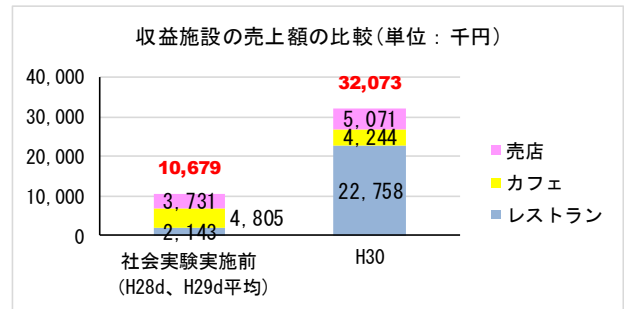

資料：備北丘陵公園運営協議会 事務局調べ

### 5.3 市内周遊効果

- 令和元年6月～8月の「ふらり来訪者アンケート調査」において、入園者の約29%が「ふらり」入園前後の両方もしくはいずれかで周辺施設（市内の観光交流拠点施設や宿泊施設、市内飲食店のほかスーパーなどの商業施設も含む）への「立ち寄りあり」と回答しており、周辺施設への周遊効果をもたらしている。
- 一方で、市内の観光交流拠点施設などへの誘客については、目標値を下回り、効果が限定的となっているため、今後は、周遊先の魅力づくりが必要となる。

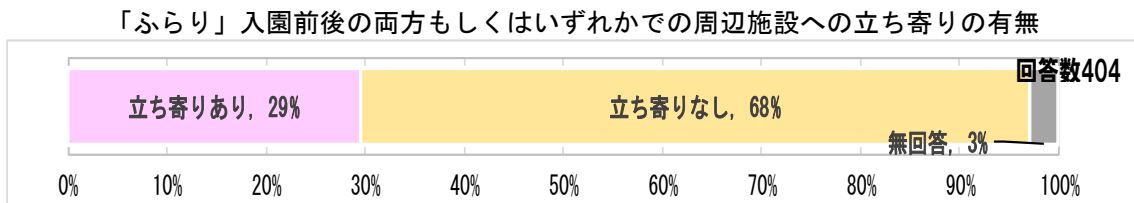

資料：令和元年度「ふらり」来訪者アンケート調査結果より

### 5.4 庄原市内の主要な観光スポットへの誘客（波及効果）

- 市内主要観光スポットへの波及効果については、来訪者の9.7%（令和元年アンケート結果）が「ふらり」来訪後に市内の観光交流拠点施設などに「立ち寄る予定」と回答しているものの、目標値の11.8%を下回っている。

区分		R1 目標	R1 実績	備考
スタンプラリー	応募数	374 枚	304 枚	※スタンプラリー期間： R1/8/30～R1/12/31
	延べ周遊箇所数	2,142 箇所	1,519 箇所	
周遊率(アンケート※)		11.8%	9.7%	R 元年アンケート調査回答者 (404 人) のうち、「ふらり」来訪後に、市内の観光交流拠点施設等に「立ち寄る予定」と回答した割合。

※周遊率は観光交流拠点施設や宿泊施設、市内飲食店のみを抽出した率であり、スーパーなどの商業施設は含まない。



## 5.5 子育て世代等の利用について

- 庄原市在住者の利用は、社会実験前の約5%から約55ポイント増の約60%と大きく増加し市民利用の促進に寄与している。
- 「ふらり」来訪者の約75%（令和元年度）が庄原市、三次市居住者であり、そのきっかけとしては、「子供を遊ばせるため」が最も多くなっている。
- さらに、来訪者の約80%（令和元年度）が50歳未満であることから、地域の子育て世代を中心とする比較的若い年齢層の子育てにも貢献している。
- また、来訪者の約80%(令和元年度)が「ふらり」を2回以上訪れたことがあるリピーターである。

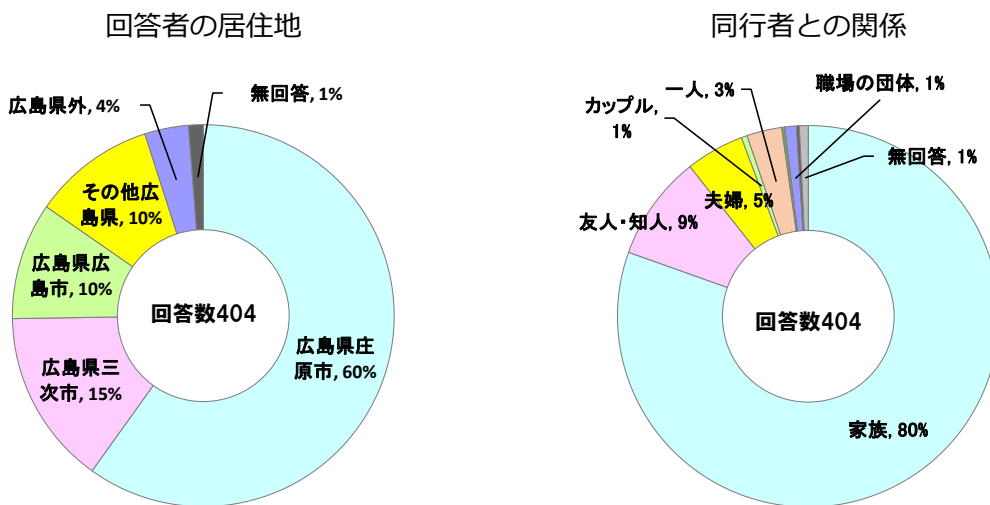

資料：令和元年度「ふらり」来訪者アンケート調査結果より

### 「ふらり」を訪れたきっかけ

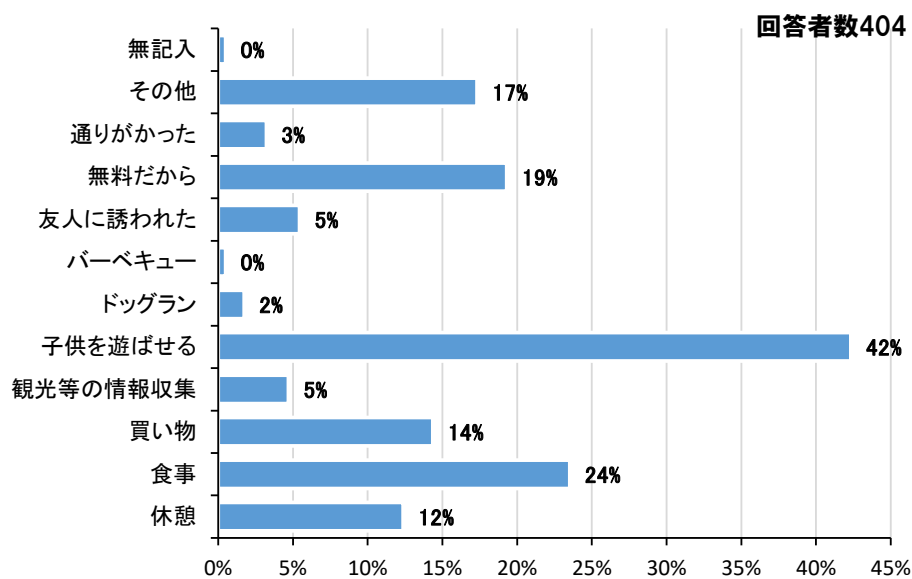

資料：令和元年度「ふらり」来訪者アンケート調査結果より

## 6. 第1期社会実験の検証（第2期社会実験に向けての課題）

### (1) 入園者数増加への取り組みと無料エリアから有料エリアへの誘導

○平成30年度は西日本豪雨災害などにより本市の観光客数が減少している中、備北丘陵公園の来訪者は約51万人と、前年度に比べ約15%（約67千人）増と大きく増加した。H30年度の無料エリア入園者数は約66千人で、公園全体の入園者数増加に大きく寄与している。

#### 【今後の課題】

- ▶ 無料エリアの入園者数は順調に増加しており、この効果を公園全体で享受できるよう、無料エリアから有料エリアへ来園者を誘導するインセンティブ付加など、新たな取り組みが必要となっている。
- ▶ 同時に、有料エリア側においても無料エリア入園者を有料エリアへ導くために、利用料の料金抵抗を上回る“魅力づくり”が必要である。
- ▶ また、利用者数が順調に増加している無料エリアについては、この傾向を持続するための新たな取り組みが求められている。

### (2) 「ふらり」のサービスと認知度の向上

○「ドッグラン」は安定した利用となっているものの、「情報広場（1F）」や「わいわいランド」の利用は低迷している。

○現状の「ふらり」利用の中心は50歳未満（来訪者の約80%（令和元年度）を占める）で、近隣に在住する“家族連れ”となっており、いわゆる“子育て世代”が利用を支えている。一方で、50歳以上の高齢者層の利用は低迷している。

○また、庄原市内の観光交流拠点施設で実施したアンケート調査では、「ふらり」を「知っている」との回答は45%程度と低い状況である。

#### 【今後の課題】

- ▶ 来訪の動機としてのニーズが低迷している施設や利用が低迷している施設については、新たな利用を誘発するためのサービスの向上や多様な利用者ニーズに対応するコンテンツの導入などが求められている。
- ▶ また、現在の利用の中心となっている“近隣に在住する子育て世代”の利用機会を誘発するために、更なる仕組みづくりやニーズへの対応が必要となっている。
- ▶ あわせて、「ふらり」の利用者数を維持・増加するために、「ふらり」の“知名度向上”に向けた更なる取り組みとより多くの人々が「ふらり」を訪れたいくなる“きっかけ”づくりが必要となっている。

(3) 「ふらり」を中心とする周辺施設への周遊の誘発

○ふらり来園者の約 60%が庄原市民の利用であることから、周辺施設への周遊効果は限定的となっている。また、「ふらり」周辺の市内主要観光交流拠点施設への来訪者でさえも、「ふらり」への立ち寄り率は非常に低い状況である。

【今後の課題】

- ▶ 庄原・三次以外の比較的広域圏からの利用者の積極的な誘致が求められるとともに、リピーターに飽きられないための新たな工夫も必要となっている。
- ▶ また、「ふらり」来訪者や周辺施設への来訪者が各施設を周遊できる仕組みづくりや魅力づくりも必要となっている。

## 7. 第2期社会実験の実施方針

### 7.1 第2期社会実験実施の背景

平成30年3月24日から令和2年1月31日までを第1期社会実験として展開してきた国営備北丘陵公園北エリアにおける社会実験では、“交流人口の拡大、市内への周遊促進”等を目的とし、「情報発信事業」、「地域物産の販売事業」、「地域交流事業」の3つの事業に取り組んできた。

この結果、国営備北丘陵公園の入園者数が大幅に増加し、また、市民等が気軽に立ち寄れる新たな交流スポットとして、市民利用も促進され、利用者にも大変歓迎されてきた。

さらに、マルシェ等のイベントを通して、市民や丘陵公園来訪者が集い交流する場を提供し、にぎわいの創出にも寄与してきたところである。

しかしながら、平成30年度の西日本豪雨災害や猛暑、収益事業者の撤退などにより、国営公園の無料化に関する効果を検証するための十分なデータが取得できていない状況となっており、国営公園無料化の本格実施に向けては、その効果を検証するためのデータの更なる蓄積が必要となっている。

また、第1期社会実験を通じて、無料化後の健全な施設運営に向けては、入園者数の増加への取り組みや無料エリアから有料エリアへの誘導、周辺観光施設等との連携強化などの課題解決が強く求められる。

このような中、令和2年4月に「庄原DMO」が立ち上がり、当該団体との連携により、新たな取り組み、新たな効果の誘発が期待されるところでもある。

このような状況を踏まえ、国、市及び協議会で検討・調整を行った結果、広域的な観光誘客と施設間の連携強化等に取り組み、地域交流の拡大と賑わいの創出を図るため、第1期に引き続き、第2期社会実験を実施することとした。

### 7.2 実施期間

第2期社会実験の期間は、令和2年2月1日から令和6年3月31日までとする。

### 7.3 社会実験のコンセプト

#### (1) 基本コンセプト

第1期社会実験を通して抽出された課題を解決するために、社会実験の目的を踏まえ、第2期活用計画における社会実験の基本コンセプト及び基本コンセプトを実現するための3つのプロジェクトを、以下のとおり設定する。

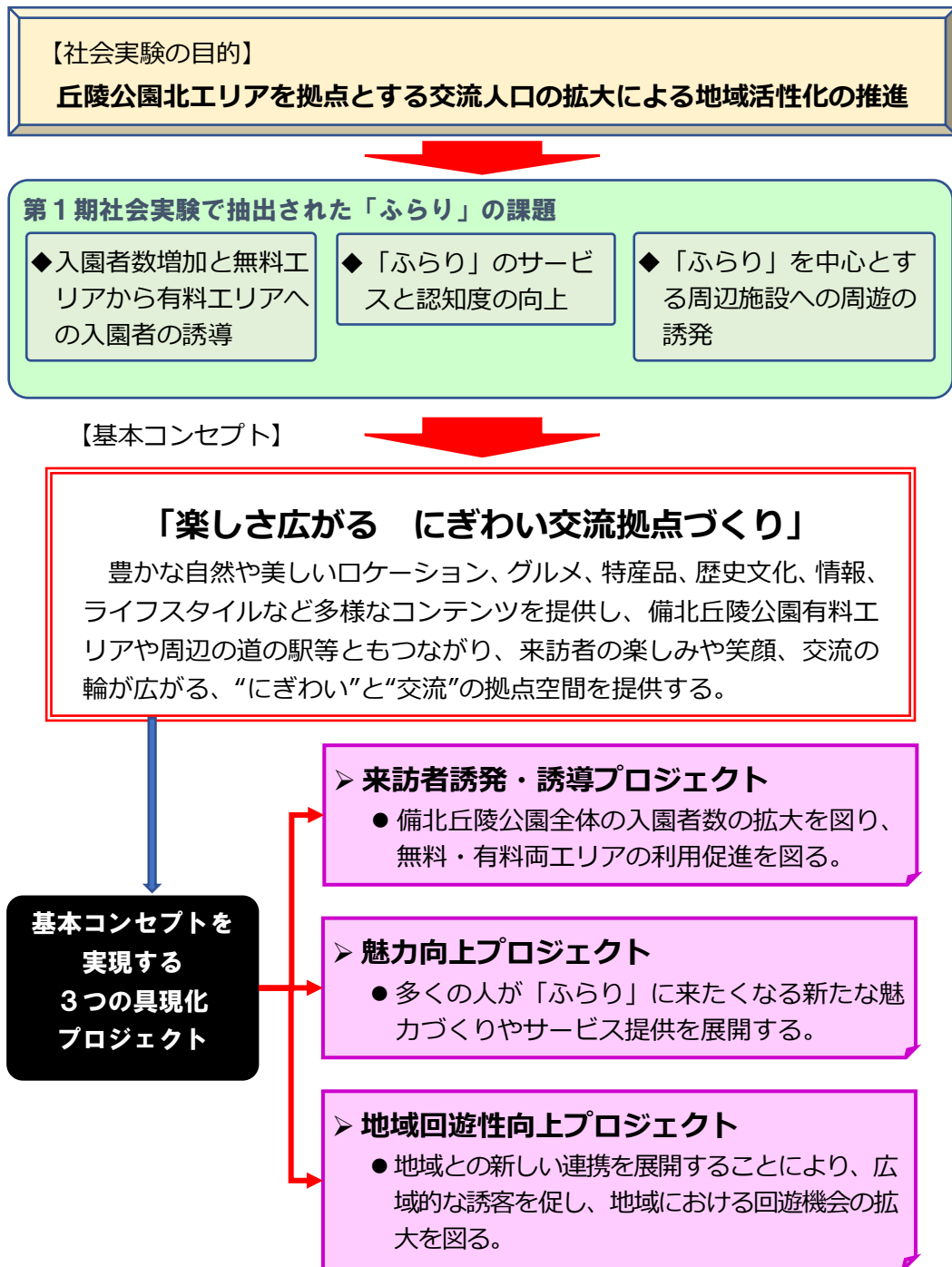

## (2) 基本的考え方

第1期社会実験をとおして抽出された課題を解決するために、第2期活用計画における社会実験の基本的考え方を、以下のとおり設定する。

- ①社会実験エリアである北入口周辺を交流ゾーンとして無料開放し、備北丘陵公園全体の入園者数の拡大を図るとともに、無料エリアと有料エリアを結ぶ仕掛けづくりを行い、両エリアの利用促進を図る。
- ②利用の中心となっている“子育て世代”の利用をさらに誘発するために、積極的なPR活動を行うとともに、多くの人々が「ふらり」に来たくなる新たな魅力づくりやサービス提供を展開する。
- ③新たに設立された庄原 DMO と連携することで、公園や周辺道の駅などとも連携し、広域的な観光・誘客を強化するとともに、地域における来訪者の回遊機会の拡大を図る。

## (3) 社会実験未実施日

来園者が多い繁忙期（年間5日程度:ゴールデンウィークの一部等）は、園内移動時の混乱防止や近隣道路の渋滞解消のため、社会実験の対象とせず、有料での入園とする。

## (4) ターゲット

第2期活用計画における社会実験のターゲットは、基本的に第1期活用計画のターゲットを踏まえるが、以下に示すとおり、第2期では新たなターゲットとして「子育て世代」に着目する。

- ①子育てファミリー
- ②丘陵公園来訪者（有料エリア）
- ③市外からの立ち寄り来訪者（道路の利用者、庄原市への観光客等）

#### 7.4 第2期社会実験の実施内容

第2期社会実験の実施内容は、3つのプロジェクトを柱とし展開するが、具体的な取り組み内容は、効果やニーズを踏まえ、適宜見直すものとする。

##### (1) 来訪者誘発・誘導プロジェクト

###### 【目的】

市民や丘陵公園来訪者が集い交流する場を提供するとともに、庄原市外からも積極的な誘客を図るため、幅広い層の利用促進に取り組み、にぎわいと活力を創出する。

また、無料エリアと有料エリアを結ぶ仕掛けづくりを行い、両エリアの往来を促進する取り組みを展開する。

##### ① イベントの充実

主な取り組み内容	実施者
○出店手数料の免除と出店要件緩和による持ち込みイベントの増加 【拡充】	○協議会
○無料エリアと有料エリアでの連動イベントの実施（スタンプラリー、無料エリアと有料エリア（スイセンガーデンなど）を結ぶ「思いやり号ルート」の運行）【新規】	○協議会 ○管理センター
○管理センターによるイベントの充実【拡充】	○管理センター

##### ② プロモーションの強化

主な取り組み内容	実施者
○ふらりの利用を促進するため、施設利用料や使用手続きなどをまとめた資料を配布（営業）【新規】	○協議会 ○管理センター

【取組実施による成果目標】（2月～3月は推計値のため、実績が確定した後、数値は変更する。以下、同じ。）

目標項目	実績(H31.4~R2.3)		目標年(R5.3)
①北(無料)エリア来園者数	171千人	約3%UP ⇒	176千人
②北(無料)エリアから 有料エリアへの入場人数	24千人	約3%UP ⇒	25千人

※増加率の考え方は、『第2期庄原市観光振興計画』に掲げる総観光客数の増加率に準じ、北エリアの来園者を約3%増加させることとし、北エリアの来園者数の増加に比例し、北(無料)エリアから有料エリアへの入場人数、子育て世代の来園者数、庄原市外からの来園者数も増加するものと想定し、それらも約3%増加させる。なお、利用状況や検証により、測定項目や数値を適宜見直すものとする。以下、同じ。

(2) 魅力向上プロジェクト

【目的】

利用の中心となっている“子育て世代”が親子や三世代で訪れたいくなるような仕掛けづくりを行うとともに、積極的なPR活動を行い、この世代の利用をさらに誘発する。

また、庄原市外からも積極的な誘客を図るため、幅広い層の利用者に向けた魅力づくりやサービスの提供を行う。

さらに、「ふらり」の知名度の向上に向け、SNS やホームページ等の様々な媒体を活用し、丘陵公園や庄原市、広島備北エリアのタイムリーな情報を効果的に発信する。

① 子供遊びの充実

主な取り組み内容	実施者
○子育て教室や親子交流会、三世代交流イベント（ものづくりイベント、お祭りなど）の開催【継続】	○協議会
○絵本図書コーナーの充実【新規】	○管理センター
○スライリーふわふわ遊具の活用【新規】	○管理センター
○子供の遊び場（遊具やプール）の充実と定期的なリニューアル【継続】	○管理センター

② 効果的な情報発信

主な取り組み内容	実施者
○子育てWEBマガジン等への「ふらり」を絡ませた庄原滞在プランや周遊コースの記事広告の掲載【新規】	○協議会
○スマホ台・フレームの設置などインスタ映えするスポットとなるような環境の充実【拡充】	○協議会
○SNS やホームページを活用したイベント情報の発信【継続】	○協議会 ○管理センター

【取組実施による成果目標】

目標項目	実績(H31.4~R2.3)	目標年(R5.3)
① 子育て世代の来園者数	71 千人	74 千人

**約3%UP ⇒**

※来場者アンケート調査の来場目的で、“子供を遊ばせるため”と回答した割合より算定。



(3) 地域回遊性向上プロジェクト

【目的】

公園利用者等の立ち寄りを促し、庄原市内の周遊へつなげるために、新たに設立された庄原 DMO や周辺の道の駅などと連携することで、広域的な誘客を強化するとともに、地域来訪者の回遊機会の拡大を図る。

① 広域からの誘客

主な取り組み内容	実施者
○庄原 DMO と連携することで、広域的なプロモーションを強化【新規】 ○高速道路等への看板設置【拡充】	○庄原 DMO ○協議会

② 周遊観光の推進

主な取り組み内容	実施者
○市内周遊に向けた交流拠点施設と連携したイベントの実施【継続】	○協議会

【取組実施による成果目標】

目標項目	実績(H31.4~R2.3)	目標年(R5.3)
① 庄原市外からの来園者数	66 千人	68 千人

約3%UP ⇒

※来場者アンケート調査における“居住地”割合より算定。

## 8. 管理運営方法

管理運営体制は、次のとおりとする。

- ①総括管理運営…公園管理運営事業体（備北公園管理センター）
- ②協議会の主催イベント…協議会が設置する「統括マネージャー」が企画・運営を実施
- ③協議会…定期的に社会実験の進捗状況を確認し、課題の把握や改善方策等について検討するとともに、社会実験事業に関わる管理運営費用について協議し、経費負担の方法等について決定

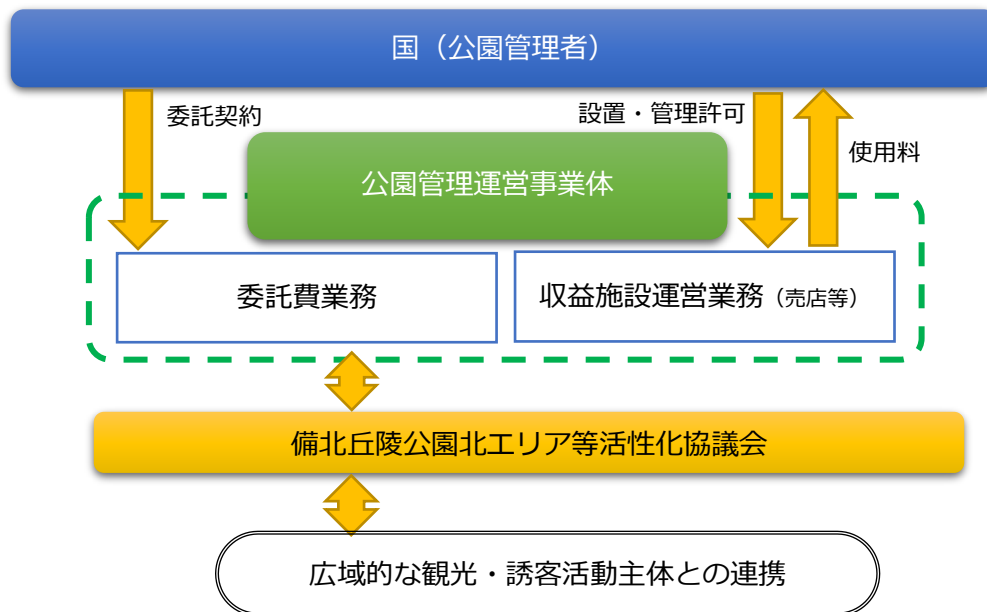

### ■北入口社会実験エリアの管理区分及び費用負担

施設名称	公園管理者 (国)	管理センター (委託費分)	管理センター (収益事業)	協議会	備考
料金所		○			
インフォメーション		○			
情報提供コーナー		○		○(地域観光)	
わいわいランド		○		○(地域イベント)	
トイレ		○			
エレベーター		○			
救護室		○			
授乳室		○			
園路・植栽帯		○			
湖畔広場（バーベキューコーナーを含む）		○			
ドッグラン		○			
社会実験経費（人件費増加分）				○	
社会実験経費（電気料金増加分）				○	
社会実験誘導案内（仮設物）	○(分離柵等)			○(サイン等)	
湖畔広場		○			
2F レストラン			○(再委託)		
1F 売店			○		
第5 駐車場			○		

※社会実験に係る予算の状況によっては、事業の一部を変更する場合があります。

(提出様式1-1)

競争参加資格確認申請書

令和 年 月 日

支出負担行為担当官  
中国地方整備局長 殿

住 所  
商号又は名称  
代表者氏名 印  
(担当者)  
所属部署  
氏 名  
電話番号  
FAX番号  
E-mail

(共同企業体の場合は、以下のように記入すること。)

住 所 共同体事務所の所在地  
商号又は名称 R5-9国営備北丘陵公園  
運営維持管理業務◇◇・○○共同体  
代表者氏名 印

令和5年○月○○日付けで入札公告のありました「R5-9国営備北丘陵公園運営維持管理業務」に係わる競争に参加する資格について、関係書類を添えて申請します。

なお、添付書類の内容については、事実と相違ないことを誓約します。

(提出様式1-2)  
 ○企業の業務実績

担当する分担業務:○○業務				
会社名:○○○○(株)				
業務名	発注者	受注形態	業務概要	履行期間
○○○○○○○○○○業務	○○県	・単独 ・共同企業体 (・代表者・代表者以外)	公園種別、○○施設(園地管理面積約○㎡)、展示面積、業務内容等を記載。	令和○年○月 ～ 令和○年○月
内容種別 1) 2)				
内容種別 1) 2)				
企業の延べ業務年数				○ヶ月
1級造園施工管理技士保有者数(植物管理業務のみ記入) 令和5年●月●日時点 ○名				

- 注1:業務概要欄には業務の具体的内容が分かるよう記述する。  
 注2:面積、植栽地の存在が分かる資料(施工図面、空中写真、地形図等)を添付する。図面等で植栽地の存在が証明できない場合は、図面等と照合できる現地写真を添付する。  
 注3:実績として記載した業務に係る契約書の写し及び業務計画書等の写しを提出する。  
 注4:複数の業務を記載する場合は行を追加して記入する。  
 注5:記載する業務件数による評価は行わない。  
 注6:内容種別欄は実施要項3.2.の「表7 企業の業務実績等に関する要件」の1)～2)のいずれか該当するものを選び○を記入する。  
 注7:実施要項3.2.の「表7 企業の業務実績等に関する要件」の注意事項に沿って記載する。  
 注8:参加する法人の会社概要がわかる公表資料(会社紹介パンフレット、HP等)を別途提出する。

(提出様式1-3)

○総括(業務)責任者の業務実績 担当する分担業務: ○○業務

氏名 生年月日 年 月 日							
会社名・所属・役職 ○○会社・○○部・○○部長							
保有資格(植物管理業務責任者は、1級造園施工管理技士を必ず記入すること) ・1級造園施工管理技士(登録番号: ) (取得年月日: 年 月 日)							
業務名	発注者	受注形態	業務概要	期間	総括責任者の経験期間	業務責任者の経験期間	業務経験の期間
○○○○○○○○○○業務	○○	・単独 ・共同企業体 (・代表者・代表者以外)	公園種別、○○施設(園地管理面積約○㎡)、展示面積、業務内容等を記載。	令和○年○月 ～ 令和○年○月	令和○年○月 ～ 令和○年○月	令和○年○月 ～ 令和○年○月	令和○年○月 ～ 令和○年○月
内容種別 1) 2) 3) 4) 5)							
○○○○○○○○○○業務	○○	・単独 ・共同企業体 (・代表者・代表者以外)	公園種別、○○施設(園地管理面積約○㎡)、展示面積、業務内容等を記載。	令和○年○月 ～ 令和○年○月	令和○年○月 ～ 令和○年○月	令和○年○月 ～ 令和○年○月	令和○年○月 ～ 令和○年○月
内容種別 1) 2) 3) 4) 5)							
総括責任者の延べ経験年数					○年○ヶ月		
業務責任者の延べ経験年数						○年○ヶ月	
業務経験 の延べ経験年数							○年○ヶ月

- 注1: 業務概要欄には業務の具体的内容が分かるよう記述する。
- 注2: 面積、植栽地の存在が分かる資料(施工図面、空中写真、地形図等)を添付すること。図面等で植栽地の存在が証明できない場合は、図面等と照合できる現地写真を添付する。
- 注3: 実績として記載した業務に係る契約書の写し及び業務計画書等を提出する。
- 注4: 経験年数が複数件にまたがる場合は行を追加して記入する。
- 注5: 申請書類の提出時に雇用関係が無い場合は、業務開始時までに雇用される念書(任意様式)及び業務経験証明書(様式1-8)を添付する。
- 注6: 内容種別欄は実施要項3.3.「表8 配置予定者の業務実績等に関する要件」の1)～5)のいずれか該当するものを選び○を記入する。
- 注7: 実施要項3.3.配置予定者の業務実績等に関する要件の実施体制に沿って記載する。
- 注8: 実施要項3.3.に定める業務を分割し複数の業務責任者を配置できない。配置した場合には、特定しない。ただし、実施要項に定める範囲において兼務は可能とする。

(提出様式1-4)守秘性に関する要件

○守秘義務に関し、下記の処置が講じられているか記載する。

イ. 社内規則等(守秘義務に関する規程及びその罰則規定が明示されているものに限る)制定について

ロ. 守秘義務に関する研修、講習等の定期的な実施について

注1: 守秘義務に関する規程及びその罰則規定を定めた社内の規則等(該当ページのみ)を添付することとし、該当部分に下線を引くこと。

共同体の場合は、各構成員それぞれの提出様式1-4を作成し、かつ各構成員それぞれの守秘義務に関する規程及びその罰則を定めた社内の規則等(該当ページのみ)を添付することとし、該当部分に下線を引くこと。

(提出様式1-5-1) 業務実施体制

[実施要項で定める業務責任者]

実施要項3.3.に定める業務責任者	具体的な業務内容	雇用形態				資格、能力、実務経験年数等 (業務内容に対する適切性について記載)	1週間の予定勤務時間								備考	
		常勤	非常勤	委託	その他(具体的に)		月	火	水	木	金	土	日	計		
総括責任者		○	—	—												代表企業 ○○会社 中国 太郎
施設・設備維持 管理業務責任者																○○会社 ○○ ○○
植物管理 業務責任者																○○会社 ○○ ○○
収益施設等管理 運営業務責任者																○○会社 ○○ ○○

- ※ 組織図(業務実施のための管理機構)を添付する(任意様式)。
- ※ 総括責任者および業務責任者が資格要件の条件を満たさない場合は特定しない。
- ※ 備考欄には、所属企業名および配置予定者の氏名を記載する。共同体の場合は、各構成員の所属企業名および配置予定者の氏名を記載する。
- ※ 実施要項 3.3.に定める業務を分割し複数の業務責任者を配置できない。配置した場合には、特定しない。ただし、実施要項に定める範囲において兼務は可能とする。
- ※ [実施要項以外で提案する業務責任者の下に配置し、責任者を補佐する者]を配置する場合には、別紙に記入すること。
- ※ 総括責任者及び総括責任者以外の業務責任者は、原則、実施期間中専任(注)とする。なお、病気・死亡・出産・育児・介護等の事情によりやむを得ず総括責任者又は総括責任者以外の業務責任者を変更する場合は、上記に掲げる基準を満たし、かつ、当初の者と同等以上の者を配置するものとし、予め中国地方整備局の承諾を得るものとする。  
(注：専任とは、他の工事及び業務等に係る職務を兼務せず、常時継続的に当該業務に係る職務にのみ従事していることをいう。ただし、契約の締結後、業務開始するまでの期間(準備期間)は専任を要しない。)

(別紙)

[実施要項以外で提案する業務責任者の下に配置し、責任者を補佐する者]

業務責任者の下に配置し、責任者を補佐する者	具体的な業務内容	雇用形態				資格、能力、実務経験年数等 (業務内容に対する適切性について記載)	1週間の予定勤務時間								備考
		常勤	非常勤	委託	その他(具体的に)		月	火	水	木	金	土	日	計	
△△業務責任者の下 ○○係長		○	—	—			月	火	水	木	金	土	日	計	○○会社 ○○ ○○
							8	8	8	8	8	0	0	40	
□□業務責任者の下 ○○リーダー							月	火	水	木	金	土	日	計	○○会社 ○○ ○○
							月	火	水	木	金	土	日	計	○○会社 ○○ ○○
							月	火	水	木	金	土	日	計	○○会社 ○○ ○○

- ※ [実施要項で定める業務責任者]の下に配置するのか責任区分を明確にすること。
- ※ [実施要項で定める業務責任者]と併せた組織図(業務実施のための管理機構)を添付する(任意様式)。
- ※ 配置予定人員の枠が足りなければ、追加して記入する。
- ※ 備考欄には、所属企業名および配置予定者の氏名を記載する。共同体の場合は、各構成員の所属企業名および配置予定者の氏名を記載する。(氏名が未確定の場合は、氏名について、記載しなくてもよい)
- ※ 業務責任者の下に配置し、業務責任者を補佐する者を変更する場合は、当該業務に精通した者を配置するものとし、予め中国地方整備局の承諾を得るものとする。



業務実施体制 組織図（業務実施のための管理機構）（作成例）

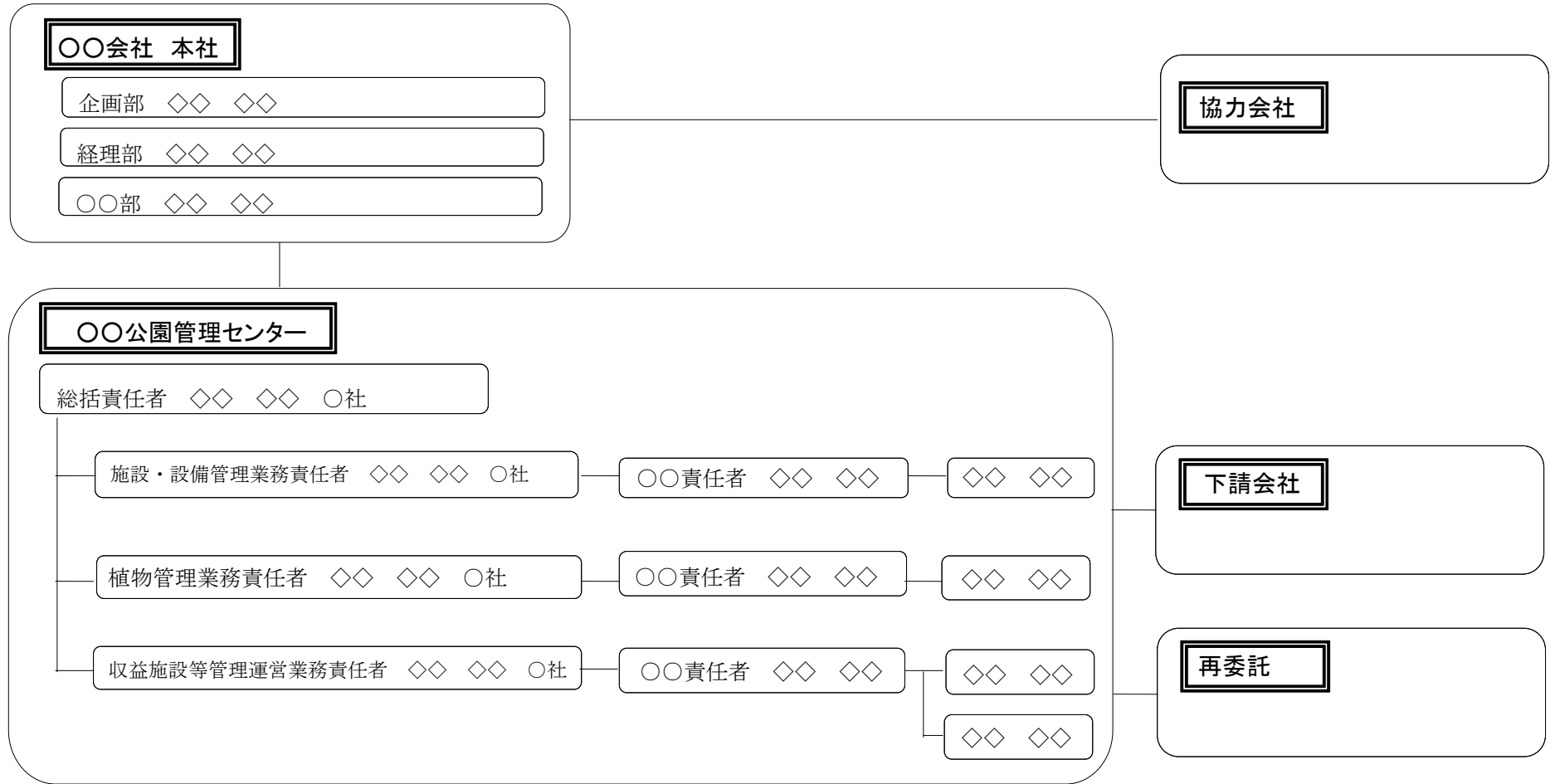

注1：共同体の場合は、責任者の氏名の後に構成企業名を記載すること。

注2：災害、繁忙期等の緊急時における体制（責任体制、現地体制）についても分かるように記載すること。

(提出様式1-5-2)業務実施における対応方針

- ・迅速かつ円滑な意志決定及び臨機の対応等の体制に関し、緊急時においても混乱なく対応できる水準を超えた優れた提案を記述。

※上記について、組織面、費用面の対応等を付带的に記載すること。

※A4版1枚以内にまとめる(図表含む。)

※文字寸法は10.5ポイント以上。

※白黒片面印刷で提出すること。

(提出様式1-5-3)

○申請した総括責任者以外で同一企業に在籍する総括責任者(代替総括責任者)の業務実績

氏名 生年月日 年 月 日							
会社名・所属・役職 ○○会社・○○部・○○部長							
保有資格 ・技術士(建設部門:都市及び地方計画) (登録番号: ) (取得年月日: 年 月 日)							
業務名	発注者	受注形態	業務概要	期間	総括責任者の経験期間	業務責任者の経験期間	業務経験の期間
○○○○○○○○○○ 業務	○○	・単独 ・共同企業体 (・代表者・代表者以外)	公園種別、○○施設(園地管理面積約○㎡)、展示面積、業務内容等を記載。	令和○年○月 ～ 令和○年○月	令和○年○月 ～ 令和○年○月	令和○年○月 ～ 令和○年○月	令和○年○月 ～ 令和○年○月
内容種別 1) 2) 3) 4) 5)							
○○○○○○○○○○ 業務	○○	・単独 ・共同企業体 (・代表者・代表者以外)	公園種別、○○施設(園地管理面積約○㎡)、展示面積、業務内容等を記載。	令和○年○月 ～ 令和○年○月	令和○年○月 ～ 令和○年○月	令和○年○月 ～ 令和○年○月	令和○年○月 ～ 令和○年○月
内容種別 1) 2) 3) 4) 5)							
総括責任者の延べ経験年数					○年○ヶ月		
業務責任者の延べ経験年数						○年○ヶ月	
業務経験 の延べ経験年数							○年○ヶ月

- 注1:業務概要欄には業務の具体的内容が分かるよう記述する。  
 注2:面積、植栽地の存在が分かる資料(施工図面、空中写真、地形図等)を添付すること。図面等で植栽地の存在が証明できない場合は、図面等と照合できる現地写真を添付する。  
 注3:実績として記載した業務に係る契約書の写し及び業務計画書等を提出する。  
 注4:経験年数が複数件にまたがる場合は行を追加して記入する。  
 注5:内容種別欄は実施要項3.3.「表8 配置予定者の業務実績等に関する要件」の1)～5)のいずれか該当するものを選び○を記入する。  
 注6:実施要項3.3.配置予定者の業務実績等に関する要件の実施体制に沿って記載する。  
 注7:申請書類の提出時に雇用関係が無い場合は、業務開始時までに雇用される念書(任意様式)及び業務経験証明書(様式1-8)を添付する。

(提出様式1-6)実施方針

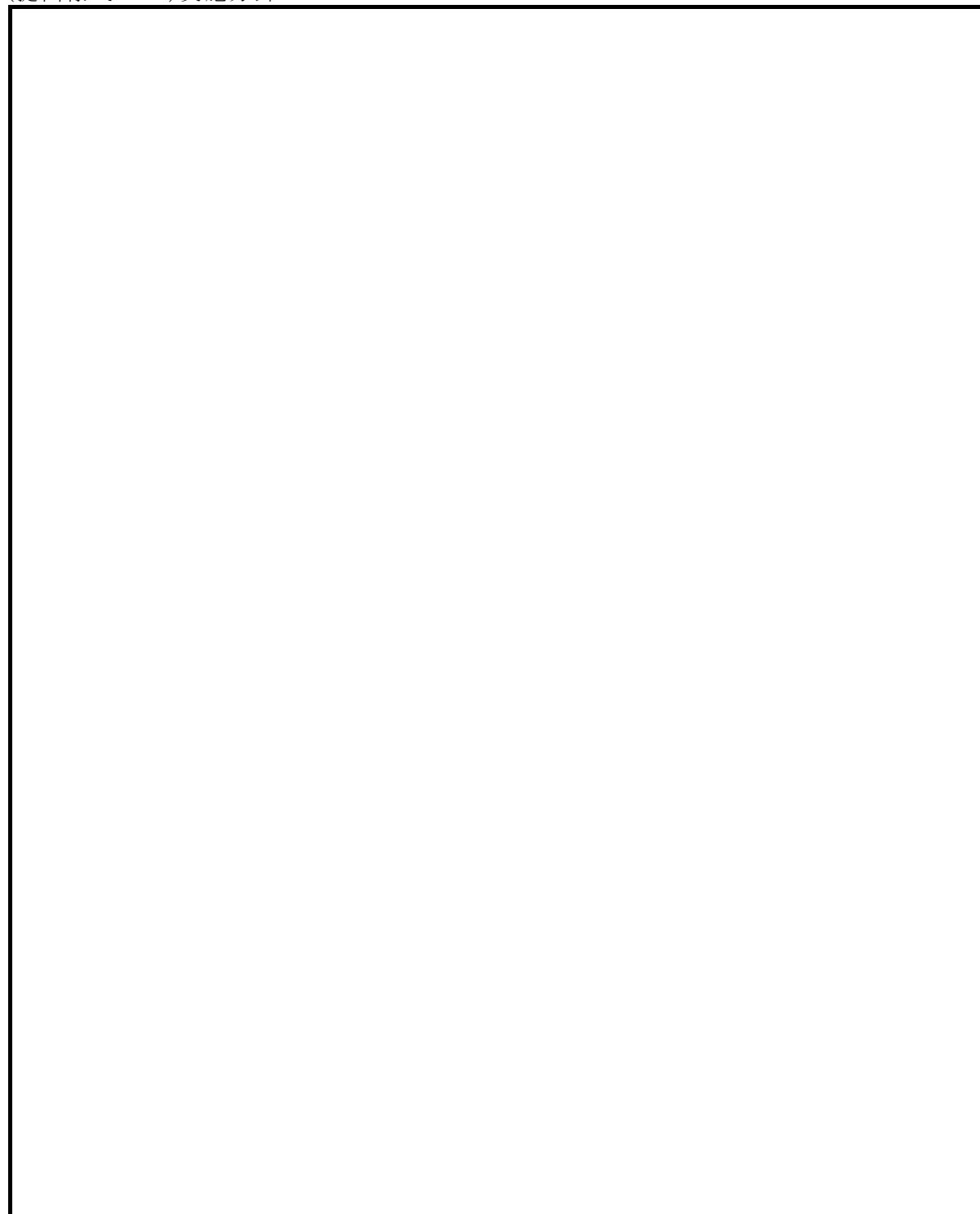

- ※A4版 2枚以内にまとめる(図表含む。)
- ※文字寸法は10.5ポイント以上。
- ※別紙年間業務計画を添付する。それ以外の添付資料は認めない。
- ※白黒片面印刷で提出すること。

年間業務計画 (作成例)

工 種	種別	実施頻度	4月	5月	6月	7月	8月	9月	10月	11月	12月	1月	2月	3月	
植物管理	芝生管理	●回/年													
	低木管理	●回/年		—————											
	高木管理	●回/年													
	草花管理	●回/年													
●●●●●															
●●●●●															
●●●●●															
●●●●●															

(提出様式1-7)再委託又は、下請負の予定(協力企業の名称等)

企業名		代表者名	
所在地			
再委託する理由及び具体的内容			
分担業務内容			

企業名		代表者名	
所在地			
再委託する理由及び具体的内容			
分担業務内容			

企業名		代表者名	
所在地			
再委託する理由及び具体的内容			
分担業務内容			

注1：再委託又は、下請負（予定含む）がある場合に記入する。

注2：原則として、小規模な業務\*を除き、記載された以外の業務を再委託又は下請負する場合には、金額および必要性等について協議が必要となる。

※ 小規模な業務とは、基本的に契約金額が100万円未満の業務等

注3：再委託又は、下請負の枠が足りなければ、追加して記入すること。

注4：組織図（業務実施のための管理機構）に記入すること。

念書(例) (申請書類提出時に当該法人と雇用関係が無い場合)

支出負担行為担当官  
中国地方整備局長 様

### 念書 (例)

株式会社〇〇〇〇と中国太郎は、現在雇用関係に無いが、下記の場合において雇用契約を締結するものとする。

### 記

国土交通省中国地方整備局で、令和5年〇月〇日付けで入札公告のあった「R5-9国営備北丘陵公園運営維持管理業務」と契約締結した場合。

令和5年〇月〇日

住所  
電話番号  
会社名 株式会社〇〇〇〇  
代表者 代表取締役社長△△ △△ 印

住所  
氏名 中国 太郎 印

(提出様式1-8)業務経験証明書

ふりがな 氏名	中国 太郎 ( 年 月 日生)
会社名	□□□□株式会社
業務実績	〇〇業務の〇〇責任者として従事。
従事期間	年 月 日 ～ 年 月 日
備考	

上記の通りであることを証明します。

令和5年〇月〇日

住 所

電話番号

会社名 □□□□株式会社

代表者 役職名 氏名 印



## 収益施設運営実績書

国土交通省 中国地方整備局 殿

(申請者) 社 名  
代表者  
所在地  
TEL(FAX)

印

下記収益施設等について運営実績書を提出します。

### 記

(記入例)

	国営備北丘陵公園 収益施設名	収益施設運営実績 (※1)		収益施設運営予定 (※2)	
		企業としての 実績	配置予定者と しての実績	申請者 (共同 体構成員を含 む)	申請者以外 の者 (再委託 ・下請け等)
1	駐車場			○ (株)○○	
2	レンタサイクル施設				○ (株)○○
3	飲食施設	◎ (株)○○	◎ (○○太郎)	○ (株)○○	
4	物販施設	○ (株)○○		○ (株)○○	
5	自動販売機	○ (株)○○		○ (株)○○	
6	コインロッカー	○ (株)○○		○ (株)○○	
7	備北オートビレッジ (キャンプ場)	○ (株)○○		○ (株)○○	

(提出様式1-9-1)の注意事項

- ※1 収益施設運営実績について、実施要項3.2.企業の業務実績に関する要件、及び3.3.配置予定者の業務実績に関する要件の「④収益施設等設置管理運営業務」で申請している収益施設に「◎」を記入し、その他実績を有する収益実績は「○」を記入する（共同体の場合は、代表企業又は構成員の実績でも可。その場合「◎」、「○」のあとに実績のある者を具体的に記入する。（例「○（株）○○」、「◎（○○太郎）」）  
又、「◎」、「○」を記入した施設の全ての施設について（提出様式1-9-3）に記入すること。
- ※2 収益施設運営予定について、国営備北丘陵公園において、申請者または申請者以外の者で行うのかいずれかに「○」を記入する。なお、収益施設運営実績の申請者と収益施設運営予定の申請者が必ずしも同一箇所でなくてもよい。（共同体の場合は、代表企業又は構成員の実績でも可。その場合「○」のあとに実績のある者を具体的に記入する。（例「○（株）○○」、「○（○○太郎）」）。申請者以外の者が未定の場合は、「○」のあとに「未定」と記載すること。（例「○（未定）」）  
又、申請者以外の者によって実施し、予定している企業等がある場合は、（提出様式1-7）に記載すること。
- ※3 「R5-9国営備北丘陵公園運営維持管理業務」に入札参加しようとする者は、公園施設と連携して収益施設を運営することから、国営備北丘陵公園収益施設等設置管理運営規定書（以下、「規定書」という。）の事項を確認の上、収益施設運営実績書を提出しなければならない。  
また、「R5-9国営備北丘陵公園運営維持管理業務」の受託者は、収益施設について都市公園法第5条の申請を行い、許可を受け所定の使用料を国へ支払なければならない。
- ※4 共同体として参加する者が提出する場合は、R5-9国営備北丘陵公園運営維持管理業務について、代表企業を申請者とする。

(提出様式1-9-2)

収益施設名：○○

## 会社の概要

(1) 以下について記入するものとする。

- |          |   |             |        |
|----------|---|-------------|--------|
| ①社名      | ( |             | )      |
| ②業種(主・副) | ( | ・           | )      |
| ③設立      | ( | 年           | 月)     |
| ④資本金     | ( |             | 円)     |
| ⑤従業員数    | ( |             | 人)     |
| ⑥株式      | ( | 上場          | ・ 非上場) |
| ⑦株主数     | ( |             | 人)     |
| ⑧営業範囲    | ( | 広島県・中国地方・全国 | )      |
| ⑨年商      | ( |             | 円)     |

(2) 下記の最新資料を添付するものとする。

- ①会社概要書等
- ②登記簿謄本
- ③財務諸表(過去3ケ年分)

- ※ 提出様式1-9-1で記載している全ての収益施設の施設等運営者について記載すること。  
(収益施設運営実績、収益施設運営予定を含む)
- ※ 財務諸表については、決算報告に使用された「貸借対照表」「損益計算書」「営業報告書」「利益の処分又は損失の処理に関する議案」等(過去3ケ年分)を提出するものとする。
- ※ 申請者以外の者については、上記(2)②、③は提出しなくてもよい。ただし、落札者決定された場合は、業務計画書提出時までに提出するものとする。
- ※ 申請者以外の者が未定の場合は、上記(1)①社名に「未定」と記載すること。ただし、落札者決定された場合は、本様式と上記(2)①～③を業務計画書提出時までに提出するものとする。

(提出様式 1 - 9 - 3)

## 〇〇施設運営実績

項 目	内 容
・施設名 ・所在地 ・開設年	(記入例) ・〇〇〇〇 〇〇店 ・広島県〇〇市〇〇 1 - 2 - 3 ・令和〇年〇月
・業態 ・取扱品目 ・主な客層	(記入例) ・フルサービス和食レストラン ・郷土料理 ・家族連れ、観光客
・構造 ・規模	(記入例) ・構 造 RC構造 ・延床面積 401.88㎡ ・客席面積 300㎡ ・席 数 100席 ・厨房面積 50㎡ ・駐 車 場 平面駐車場 普通車20台
・売上高	記入例) ・120,000千円/年 (過去3ヶ年の平均)
・従業員数	(記入例) ・社員3人、補員5人

※ 提出様式 1 - 9 - 1 の収益施設運営実績の◎及び○と記載した箇所についてそれぞれ1件以上記載すること。企業及び配置予定者の業務実績が同じ収益施設で異なる施設(別の施設)の場合は、それぞれ記載すること。又、施設等により物理的条件より記載が難しい場合であっても実施している概要がわかる内容を記載すること。

※ 売上高は、過去3ヶ年の平均とし、実績がないものは、過去2年又は1年でもよい。又1年に満たない場合は、予定金額でもよい。

※ 実績を証明する登記簿又は契約書等の写しと、自由様式で施設概要がわかる資料又は写真等を2~3枚添付すること。

なお、自由様式は、A4版2枚までとし、文字サイズは10.5ポイント以上とする。

支出負担行為担当官  
中国地方整備局長  
〇〇 〇〇 殿

令和 年 月 日  
住 所  
商号又は名称  
氏 名  
(法人にあつては、代表者氏名)

㊟

[ 法定代理人  
氏 名 ㊟ ]

## 誓 約 書

令和5年〇月〇〇日付けで公告のありました「R5-9国営備北丘陵公園運営維持管理業務」の入札に参加するにあたり、下記のとおり誓約します。

### 記

- 1 競争の導入による公共サービスの改革に関する法律（平成18年法律第51号。以下「法」という。）第10条第4号及び第6号から第9号の暴力団排除条項に該当しないこと。
- 2 業務の一部について再委託等を行わせる場合、暴力団又は暴力団関係者を再委託先としないこと。
- 3 法第10条各号の競争参加資格の欠格事由に該当しないこと。
- 4 予算決算及び会計令（昭和22年勅令第165号）第70条及び第71条の規定に該当しない者であること。
- 5 他の入札参加者又は所属する共同体以外の共同体の構成員との間に以下の基準のいずれかに該当する関係がないこと。
  - 1)資本関係  
以下のいずれかに該当する二者の場合。ただし、子会社又は子会社の一方が更生会社又は更生手続が存続中の会社である場合は除く。
    - ①親会社と子会社の関係にある場合
    - ②親会社を同じくする子会社同士の関係にある場合
  - 2)人的関係  
以下のいずれかに該当する二者の場合。ただし②については、会社の一方が更生会社又は更生手続が存続中の会社である場合は除く。
    - ①一方の会社の役員が、他方の会社の役員を現に兼ねている場合
    - ②一方の会社の役員が、他方の会社の管財人を現に兼ねている場合
- 6 三次河川国道事務所で、平成29年度に実施の「モニタリング業務」に参加している者及び当該業務の管理技術者・担当技術者の出向・派遣元並びにこれらの者と資本面・人事面で関係がある者でないこと。
- 7 申請書類の内容については事実と相違ないこと。

上記誓約に相違があった場合は、入札参加の取消し、契約解除等の措置又は処分も甘受し、一切の意義を申し立てないことを併せて誓約します。

以上



## 記載が必要な事項一覧表

		記載対象 (※1)	記載必要事項
落札予定事業者の場合	個人の場合	① 落札予定事業者	・氏名、生年月日、性別、住所 ・商号又は屋号
		② ①の法定代理人 (※2)	・氏名、生年月日、性別、住所
	法人	③ 落札予定事業者	・商号又は屋号 ・主たる事業所の所在地
		④ ③の役員	・氏名、生年月日、性別、住所、役職名
		⑤ ④の法定代理人	・氏名、生年月日、性別、住所
		⑥ ③の主要株主等 (※3) (個人)	・氏名、生年月日、性別、住所
		⑦ ③の主要株主等 (法人)	・商号又は屋号
		⑧ 相談役、顧問等④と同等以上の支配力を有する	・氏名、生年月日、性別、住所
		⑨ ③の親会社等 (※4) (個人)	・氏名、生年月日、性別、住所
		⑩ ⑨の法定代理人	・氏名、生年月日、性別、住所
		⑪ ③の親会社等 (法人)	・商号又は屋号
		⑫ ⑪の役員	・氏名、生年月日、性別、住所
		⑬ ⑫の法定代理人	・氏名、生年月日、性別、住所
		⑭ 相談役、顧問等⑫と同等以上の支配力を有する者	・氏名、生年月日、性別、住所

※1 「記載対象」は、それぞれ該当する者がいる場合に対象とする。

※2 「法定代理人」とは、営業に関し成年者と同一の行為能力を有しない未成年者の場合の当該未成年者の法定代理人をいう。

※3 「主要株主等」とは、発行済株式総数の100分の5以上の株式を所有する株主及び出資総額の100分の5以上の額に相当する出資をしている者をいう。

※4 ここでいう「親会社等」は、入札参加事業者と「競争の導入による公共サービスの改革に関する法律施

行令」第3条第1項各号のいずれかに該当する関係（特定支配関係）を有する者のみをいい、同条第2項に規定する者は含まないものとする。

- ※5 必要に応じて、住民票の写し等の確認書類の提出を求める場合がある。
- ※6 「役員」とは、理事、取締役、執行役、業務を執行する社員、監事、監査役又はこれらに準ずる者をいう。
- ※7 「理事」、「監事」とは、財団法人及び社団法人等におけるものである。
- ※8 「取締役」、「執行役」、「業務を執行する社員」、「監査役」とは、会社法の株式会社、持分会社等におけるものである。
- ※9 前記※6の「これらに準ずる者」とは、法人格を有する他団体における役員で、理事、取締役、執行役、業務を執行する社員、監事、監査役と名称は異なるが、これらに準ずる者をいう。
- ※10 電磁的記録媒体の作成要領

電磁的記録は、氏名カナ、氏名漢字、生年月日、性別とし、これらをCSV形式（例えば、エクセル、アクセス等）により、電磁的記録媒体（CD-R等）に以下の要領で記録する。

- ① 電磁的記録媒体に記載すべき対象者は、第3面により第2面に記載された者とする。
- ② 氏名カナは、半角で記録し、姓と名の間を半角で1マス空ける。
- ③ 氏名漢字は、全角で記録し、姓と名の間を全角で1マス空ける。なお、常用漢字でない等の理由により、漢字が記録不可能な場合は、当該漢字に代えて平仮名を記録する。
- ④ 生年月日のうち、年、月及び日については、半角の2桁で記録する。元号については、明治の場合は「M」、大正の場合は「T」、昭和の場合は「S」、平成の場合は「H」と半角で記録する。
- ⑤ 性別については、男性の場合は「M」、女性の場合は「F」と半角で記録する。
- ⑥ 氏名カナ、氏名漢字、元号、年、月、日及び性別は、それぞれセル毎で区切る。
- ⑦ 記載例（データ上の記載）

昭和38年7月14日生まれの公共太郎（男性）の場合は、

氏名カナ(半角)	氏名漢字(漢字)	元号(半角)	年	月	日	性別
コウキョウ 知ウ	公共 太郎	S	38	7	14	M



## 申請書類における留意事項について

1. 提出部数は1部とし、通しの頁数を次の例のように頁右下に記載するものとする。  
(例 1/10, 2/10…9/10, 10/10)。
2. 提出様式1-2「企業の業務実績」
  - ①記載した業務に係る契約書の写し及び業務計画書等を必ず添付すること。
  - ②単体および共同体の担当する分担業務については、「本業務全体のマネジメント及び企画立案業務」、「施設・設備維持管理業務」、「植物管理業務」、「収益施設等設置管理運営業務」とし、さらに細かく業務を分担する場合には「施設・設備維持管理業務のうち、施設管理」などの記載とし、独自に「総合運営管理業務(例)」など独自の名称は作らないこと。
  - ③本業務全体のマネジメント及び企画立案業務の実績については、実施要項1. 2. 1で記載しているとおりに、必ず「本公園の運営維持管理全般について、目標及び業務計画を策定し、多岐にわたる業務について総合的な調整を行い、適切な進捗管理を実施」した会社とし、その内容について契約書で記載されていない場合は、その内容が確認できる業務の仕様書等も添付すること。
  - ④共同体的場合は、本業務全体のマネジメント及び企画立案業務を担当する企業を代表企業とすること。
3. 提出様式1-3「総括(業務)責任者等の業務実績」
  - ①記載した業務に係る契約書の写し及び業務計画書等を必ず添付すること。
  - ②「本業務全体のマネジメント及び企画立案業務」、「施設・設備維持管理業務」、「植物管理業務」、「収益施設等設置管理運営業務」の業務責任者においては、業務を分割し複数の業務責任者を配置できないものとする。なお、複数配置した場合には、特定しない。  
ただし、実施要項に定めた範囲において兼務は可能とする。
  - ③共同体的場合は、本業務全体のマネジメント及び企画立案業務を担当する総括責任者を代表企業の社員(予定を含む)とすること。また、「所属・役職」の欄に会社名を記載すること。
4. 提出様式1-4「守秘性に関する要件」
  - ①守秘義務に関する規定を定めた社内の規則等(該当ページのみ)を添付すること。また、共同体的場合は、構成員毎に様式1-4の提出及び守秘義務に関する規定を定めた社内の規則等(該当ページのみ)を添付すること。該当部分に下線を引くこと。
5. 提出様式1-5-1「業務実施体制」
  - ①共同体的場合は、備考欄に所属企業名および職務、配置予定者の氏名を記載すること。
  - ②組織図(業務実施のための体制図)を添付すること。その際に担当する分担業務を記載すること。
  - ③実施要項3. 3. 表8に定める業務を分割し複数の業務責任者を配置できないものとする。なお、複数配置した場合には、特定しない。
6. 提出様式1-5-2「実施方針」

A4版片面1枚以内で、文字寸法は10.5ポイント以上とすること。  
図表等を入れる場合は、コピー等により判読不可能とならない文字の大きさ9ポイント程度までとし、判読できない場合は、図表等を評価しない場合がある。  
白黒片面印刷で提出すること。

7. 提出様式1-6「実施方針」

A4版片面2枚以内で、文字寸法は10.5ポイント以上とすること。

図表等を入れる場合は、コピー等により判読不可能とならない文字の大きさ9ポイント程度までとし、判読できない場合は、図表等を評価しない場合がある。白黒片面印刷で提出すること。

8. 提出様式1-10（第2面）等

開札後、落札者となるべき者（落札予定者）は、開札後速やかに様式1-10（第2面）及び電磁的記録媒体（CD-R等）を提出すること。

なお、記載内容に疑義が生じた場合等必要に応じて、住民票の写し等の確認書類の提出を求める場合がある。

(提出様式2-1)

企画書

業務の名称 R5-9国営備北丘陵公園運営維持管理業務

履行期限 令和 年 月 日

標記業務について、企画書を提出します。

令和 年 月 日

支出負担行為担当官  
中国地方整備局長  
○○ ○○ 殿

提出者)住 所  
電話番号  
会社名  
代表者 役職名 氏 名 印

作成者)担当部署  
氏 名  
電話番号  
F A X  
E-mail

(共同企業体の場合は、以下のように記入すること。)

住 所 : 共同体事務所の所在地  
電話番号: 共同体事務所の電話番号  
FAX : 共同体事務所のFAX番号  
会社名 : ○○○○業務  
          △△・○○共同体  
代表者 : △△(株) 役職名 氏名 印

注) 紙入札方式による場合は代表者印を押印してください。

(提出様式 2 - 2 - 1)

1) 目標とする公園利用者数の確保に関する提案

基本的な考え方・方針

〇〇〇を基本的な方針として、〇〇〇

公園利用者数【数値目標】

(単位：万人)

年目	1年目	2年目	3年目	4年目	5年目
年間 公園利用者数					

1. 企画提案項目：〇〇〇の活用

- ・具体的な企画提案：〇〇〇を活用し、・・・実施します。
- ・期待される効果：〇〇〇を活用することにより、・・・が期待されます。

2. 企画提案項目：

- ・具体的な企画提案：
- ・期待される効果：

3. 企画提案項目：

- ・具体的な企画提案：
- ・期待される効果：

※各企画提案項目には1から通し番号を付けること。

※目標とする数値を各年度設定の上、その公園利用者数確保及び広域的な公園利用者増加に向けて、実現性のある企画提案および期待される効果を具体的に記述する。

※企画提案によって、設計数量が変更する場合には、必ず提出様式 2 - 2 - 1 2 の改善提案も行うこと。

※記載にあたっての注意事項等は、本様式の【別添】に示すので必ず確認すること。

※1年目は2月～3月分、5年目は、第3四半期までの目標値を記入すること。

(提出様式 2 - 2 - 2)

2) 利用満足度の向上に関する提案

基本的な考え方・方針

〇〇〇を基本的な方針として、〇〇〇

公園利用者の満足度（非常に満足及び満足）【数値目標】

(単位：%)

年目	1年目	2年目	3年目	4年目	5年目
年間 公園利用者の 満足度					

1. 企画提案項目：〇〇〇の活用

- ・具体的な企画提案：〇〇〇を活用し、・・・実施します。
- ・期待される効果：〇〇〇を活用することにより、・・・が期待されます。

2. 企画提案項目：

- ・具体的な企画提案：
- ・期待される効果：

3. 企画提案項目：

- ・具体的な企画提案：
- ・期待される効果：

※各企画提案項目には1から通し番号を付けること。

※目標とする数値を設定の上、その満足度数の向上に向けて、実現性のある企画提案および期待される効果を具体的に記述する。

※企画提案によって、設計数量が変更する場合には、必ず提出様式 2 - 2 - 1 2 の改善提案も行うこと。

※記載にあたっての注意事項等は、本様式の【別添】に示すので必ず確認すること。

※公園利用者の満足度（非常に満足及びまあまあ満足）【数値目標】1年目は2月～3月分、5年目は第3四半期までの目標値を記入すること。

(提出様式 2 - 2 - 3)

<b>3) 公園特性を活かした植物管理に関する提案</b>										
<p>基本的な考え方・方針          ○○○を基本的な方針として、○○○</p> <p>花修景（花の広場）の満足度（満足）【数値目標】<span style="float: right;">（単位：％）</span></p>										
年目	2年目		3年目		4年目		5年目			
年間 花の広場 の満足度										
季節毎 花の広場の 満足度	春	秋	春	秋	春	秋	春	秋		
<p><b>1. 企画提案項目：○○○の活用</b></p> <ul style="list-style-type: none"> <li>・具体的な企画提案：○○○を活用し、・・・・実施します。</li> <li>・期待される効果：○○○を活用することにより、・・・・が期待されます。</li> </ul> <p><b>2. 企画提案項目：</b></p> <ul style="list-style-type: none"> <li>・具体的な企画提案：</li> <li>・期待される効果：</li> </ul> <p><b>3. 企画提案項目：</b></p> <ul style="list-style-type: none"> <li>・具体的な企画提案：</li> <li>・期待される効果：</li> </ul>										

※各企画提案項目には1から通し番号を付けること。

※目標とする数値を設定の上、花修景（花の広場）の満足度数の向上に向けて、実現性のある企画提案および期待される効果を具体的に記述する。

※企画提案によって、設計数量が変更する場合には、必ず提出様式 2 - 2 - 1 2 の改善提案も行うこと。

※記載にあたっての注意事項等は、本様式の【別添】に示すので必ず確認すること。

※花修景（花の広場）の満足度【数値目標】は、2年目～5年目については、春季・秋季毎の目標値を記入すること。

(提出様式 2 - 2 - 4)

4) 公園特性及び資源、施設を活かした運営管理に関する提案

基本的な考え方・方針

〇〇〇を基本的な方針として、〇〇〇

1. 企画提案項目：〇〇〇の活用

- ・具体的な企画提案：〇〇〇を活用し、・・・実施します。
- ・期待される効果：〇〇〇を活用することにより、・・・が期待されます。

2. 企画提案項目：

- ・具体的な企画提案：
- ・期待される効果：

3. 企画提案項目：

- ・具体的な企画提案：
- ・期待される効果：

※各企画提案項目には1から通し番号を付けること。

※「みのりの里エリア」の機能を発揮させるための運営維持管理方法について、具体性、実現性のある企画提案及び期待される効果を具体的に記述する。

※企画提案によって、設計数量が変更する場合には、必ず提出様式 2 - 2 - 1 2 の改善提案も行うこと。

※記載にあたっての注意事項等は、本様式の【別添】に示すので必ず確認すること。

(提出様式 2 - 2 - 5)

<b>5) 多様な利用プログラムの提供に関する提案</b>																																																					
<p>基本的な考え方・方針      ○○○を基本的な方針として、○○○</p> <p>イベント・行事等の種類・開催回数、参加人数【数値目標】</p> <table border="1" style="width: 100%; border-collapse: collapse; text-align: center;"> <thead> <tr> <th rowspan="2" style="width: 10%;">年目</th> <th colspan="2" style="width: 15%;">1年目</th> <th colspan="2" style="width: 15%;">2年目</th> <th colspan="2" style="width: 15%;">3年目</th> <th colspan="2" style="width: 15%;">4年目</th> <th colspan="2" style="width: 15%;">5年目</th> </tr> <tr> <th>開催回数 (回)</th> <th>参加人数 (人)</th> <th>開催回数 (回)</th> <th>参加人数 (人)</th> <th>開催回数 (回)</th> <th>参加人数 (人)</th> <th>開催回数 (回)</th> <th>参加人数 (人)</th> <th>開催回数 (回)</th> <th>参加人数 (人)</th> </tr> </thead> <tbody> <tr> <td style="text-align: left;">ひばの里</td> <td></td><td></td><td></td><td></td><td></td><td></td><td></td><td></td><td></td><td></td> </tr> <tr> <td style="text-align: left;">公園全体</td> <td></td><td></td><td></td><td></td><td></td><td></td><td></td><td></td><td></td><td></td> </tr> </tbody> </table> <p><b>1. 企画提案項目：○○○の実施</b></p> <ul style="list-style-type: none"> <li>・具体的な企画提案：○○○において、・・・○○○を実施します。</li> <li>・期待される効果：○○○を実施することにより、・・・が期待されます。</li> </ul> <p><b>2. 企画提案項目：</b></p> <ul style="list-style-type: none"> <li>・具体的な企画提案：</li> <li>・期待される効果：</li> </ul> <p><b>3. 企画提案項目：</b></p> <ul style="list-style-type: none"> <li>・具体的な企画提案：</li> <li>・期待される効果：</li> </ul>											年目	1年目		2年目		3年目		4年目		5年目		開催回数 (回)	参加人数 (人)	開催回数 (回)	参加人数 (人)	開催回数 (回)	参加人数 (人)	開催回数 (回)	参加人数 (人)	開催回数 (回)	参加人数 (人)	ひばの里											公園全体										
年目	1年目		2年目		3年目		4年目		5年目																																												
	開催回数 (回)	参加人数 (人)	開催回数 (回)	参加人数 (人)	開催回数 (回)	参加人数 (人)	開催回数 (回)	参加人数 (人)	開催回数 (回)	参加人数 (人)																																											
ひばの里																																																					
公園全体																																																					

- ※開催回数のカウントの考え方は、別紙-14「イベントリスト」を参照。
- ※各企画提案項目には1から通し番号を付けること。
- ※ひばの里に関する企画提案及び期待される効果と、公園全体（ひばの里を除く）に関する企画提案及び期待される効果は、企画提案項目を分けて記載すること。
- ※目標とする数値を設定の上、その達成に向けて、具体性、実現性のある企画提案及び期待される効果を具体的に記述する。
- ※自主事業の自主イベントの企画提案については、「(提出様式2-2-10) 自主事業に関する提案」に記述するものとし、本様式では委託費で行う行催事（材料代等実費を公園利用者から徴収すること等ができるものを含む）のみ記載すること。
- ※企画提案によって、設計数量が変更する場合には、必ず提出様式2-2-12の改善提案も行うこと。
- ※記載にあたっての注意事項等は、本様式の【別添】に示すので必ず確認すること。
- ※行催事の開催回数、参加人数【数値目標】は、1年目は2月～3月分、5年目は第3四半期までの目標値を記入すること。



(提出様式 2 - 2 - 6)

6) 情報受発信に関する提案

基本的な考え方・方針

〇〇〇を基本的な方針として、〇〇〇

ホームページアクセス件数【数値目標】 (単位：件)

年目	1年目	2年目	3年目	4年目	5年目
年間 ホームページ アクセス件数	〇〇	〇〇	〇〇	〇〇	〇〇
記者発表件数	〇〇	〇〇	〇〇	〇〇	〇〇

1. 企画提案項目：〇〇〇の活用

- ・具体的な企画提案：〇〇〇を活用し、・・・・実施します。
- ・期待される効果：〇〇〇を活用することにより、・・・・が期待されます。

2. 企画提案項目：

- ・具体的な企画提案：
- ・期待される効果：

3. 企画提案項目：

- ・具体的な企画提案：
- ・期待される効果：

※各企画提案項目には1から通し番号を付けること。

※ホームページアクセス件数と記者発表件数の目標を設定の上、それらの実施、達成に向けて、実現性のある企画提案および期待される効果を具体的に記述する。

※ホームページアクセス件数のカウントの考え方は、別紙-16「HP総アクセス件数」を参照。

※企画提案によって、設計数量が変更する場合には、必ず提出様式2-2-12の改善提案も行うこと。

※記載にあたっての注意事項等は、本様式の【別添】に示すので必ず確認すること。

※ホームページアクセス件数及び記者発表件数【数値目標】は1年目は2月～3月分、5年目は第3四半期までの目標値を記入すること。

(提出様式 2 - 2 - 7)

7) 地域との連携活動・市民との協働活動に関する提案

基本的な考え方・方針

〇〇〇を基本的な方針として、〇〇〇

1. 企画提案項目：〇〇〇と連携

- ・具体的な企画提案：〇〇〇と連携し、・・・・実施します。
- ・期待される効果：〇〇〇と連携することにより、・・・・が期待されます。

2. 企画提案項目：

- ・具体的な企画提案：
- ・期待される効果：

3. 企画提案項目：

- ・具体的な企画提案：
- ・期待される効果：

※各企画提案項目には1から通し番号を付けること。

※企画提案項目1.～2.に、周辺自治体や学校、地域住民等関係機関や関係者との連携体制、協力体制の構築に向けて、実現性のある企画提案および期待される効果を具体的に記述する。

※企画提案項目3.に、ボランティアやNPO団体との連携方策及びボランティア活動の充実・継続に向けて、実現性のある企画提案および期待される効果を具体的に記述する。

※企画提案によって、設計数量が変更する場合には、必ず提出様式2-2-12の改善提案も行うこと。

※記載にあたっての注意事項等は、本様式の【別添】に示すので必ず確認すること。

(提出様式 2 - 2 - 8)

8) 公園利用者等の安全を確保する管理手法に関する提案

基本的な考え方・方針

〇〇〇を基本的な方針として、〇〇〇

1. 企画提案項目：〇〇〇の活用

- ・具体的な企画提案：〇〇〇を活用し、・・・実施します。
- ・期待される効果：〇〇〇を活用することにより、・・・が期待されます。

2. 企画提案項目：

- ・具体的な企画提案：
- ・期待される効果：

3. 企画提案項目：

- ・具体的な企画提案：
- ・期待される効果：

※各企画提案項目には1から通し番号を付けること。

※企画提案項目1. に、利用者の安全・安心を確保する施設管理および運営管理について、実現性のある企画提案および期待される効果を具体的に記述する。

※企画提案項目2. に、既存地形や本公園の特性を踏まえた上で、ハード面、ソフト面でのユニバーサルデザイン対応について、実現性のある企画提案および期待される効果を具体的に記述する。

※企画提案項目3. に、公園スタッフに関する事故を未然に防ぐ取組について、実現性のある企画提案および期待される効果を具体的に記述する。

※企画提案によって、設計数量が変更する場合には、必ず提出様式2-2-12の改善提案も行うこと。

※記載にあたっての注意事項等は、本様式の【別添】に示すので必ず確認すること。

(提出様式 2 - 2 - 9)

<p>9) 緊急時及び非常時の対応に関する提案</p> <p>基本的な考え方・方針 ○○○を基本的な方針として、○○○</p> <p><b>1. 企画提案項目：○○○の実施</b></p> <ul style="list-style-type: none"><li>・具体的な企画提案：○○○について、・・・・実施します。</li><li>・期待される効果：○○○をすることにより、・・・・の防止が期待されます。</li></ul> <p><b>2. 企画提案項目：</b></p> <ul style="list-style-type: none"><li>・具体的な企画提案：</li><li>・期待される効果：</li></ul> <p><b>3. 企画提案項目：</b></p> <ul style="list-style-type: none"><li>・具体的な企画提案：</li><li>・期待される効果：</li></ul>
------------------------------------------------------------------------------------------------------------------------------------------------------------------------------------------------------------------------------------------------------------------------------------------------------------------------------------------------------------------------------------------------------------------------------------------

※各企画提案項目には1から通し番号を付けること。

※企画提案項目1. に、緊急事態を想定し、実現性のある企画提案および期待される効果  
を具体的に記述する。

※企画提案項目2. に、トラブル時や緊急時に円滑に対応し、かつ被害を拡大させないた  
めの体制、対策について、実現性のある企画提案および期待される効果を具体的に記述  
する。

※企画提案項目3. に、繁忙期において、混乱回避のための体制構築を含めた対応策につ  
いて、実現性のある企画提案および期待される効果を具体的に記述する。

※企画提案によって、設計数量が変更する場合には、必ず提出様式2-2-12の改善提  
案も行うこと。

※記載にあたっての注意事項等は、本様式の【別添】に示すので必ず確認するこ  
と。

(提出様式 2 - 2 - 1 0)

1 0) 自主事業の提案

基本的な考え方・方針

〇〇〇を基本的な方針として、〇〇〇

1. 企画提案項目：〇〇〇の実施

- ・具体的な企画提案：〇〇〇において、・・・・〇〇〇を実施します。
- ・期待される効果：〇〇〇を実施することにより、・・が期待されます。

2. 企画提案項目：

- ・具体的な企画提案：
- ・期待される効果：

3. 企画提案項目：

- ・具体的な企画提案：
- ・期待される効果：

※各企画提案項目には1から通し番号を付けること。

※公園の目的・魅力の向上の観点について、実現性のある企画提案および期待される効果を具体的に記述する。

※企画提案によって、設計数量が変更する場合には、必ず提出様式 2 - 2 - 1 2 の改善提案も行うこと。

※自主事業：事業者の独立採算により行う事業をいう。

※記載にあたっての注意事項等は、本様式の【別添】に示すので必ず確認すること。

(提出様式 2 - 2 - 1 1)

<p>1 1) 収益施設の運営に関する提案</p> <p>基本的な考え方・方針 ○○○を基本的な方針として、○○○</p> <p>1. 企画提案項目：○○○の活用</p> <ul style="list-style-type: none"><li>・具体的な企画提案：○○○を活用し、・・・実施します。</li><li>・期待される効果：○○○を活用することにより、・・・が見込まれます。</li></ul> <p>2. 企画提案項目：</p> <ul style="list-style-type: none"><li>・具体的な企画提案：</li><li>・期待される効果：</li></ul> <p>3. 企画提案項目：</p> <ul style="list-style-type: none"><li>・具体的な企画提案：</li><li>・期待される効果：</li></ul>
----------------------------------------------------------------------------------------------------------------------------------------------------------------------------------------------------------------------------------------------------------------------------------------------------------------------------------------------------------------------------------------------------------------

※各企画提案項目には1から通し番号を付けること。

※企画提案項目1. 飲食施設における利用者サービスの向上に向けた運営について、実現性のある企画提案および期待される効果を具体的に記述する。

※企画提案項目2. 物販施設における利用者サービスの向上に向けた運営について、実現性のある企画提案および期待される効果を具体的に記述する。

※企画提案項目3. 備北オートビレッジ（キャンプ場）における利用者サービスの向上に向けた運営について、実現性のある企画提案および期待される効果を具体的に記述する。

※企画提案によって、設計数量が変更する場合には、必ず提出様式2-2-12の改善提案も行うこと。

※収益施設の運営に関する提案については、以下の施設については企画提案を求めず評価の対象としない。

- ・収益施設のうち、エントランスセンター国兼レストラン「レストラン国兼」、エントランスセンター国兼軽食コーナー「軽食きゅうくん」

- ・物販施設のうち、エントランスセンター国兼売店「売店はなちゃん」

※記載にあたっての注意事項等は本様式の【別添】に示すので必ず確認すること。

(提出様式 2 - 2 - 1 2)

1 2) 各業務の最低水準 (現行基準) として示された仕様書に対する、改善提案

基本的な考え方・方針

〇〇〇を基本的な方針として、〇〇〇

1. 改善提案項目：〇〇〇工

- ・設計数量：〇〇m<sup>2</sup>
- ・変更数量：〇〇m<sup>2</sup>
- ・変更可能な理由：〇〇〇を導入し、・・・の質が向上 (〇〇を削減) します。
- ・期待される効果：〇〇〇を導入することにより、・・・の削減が見込まれます。

2. 改善提案項目：

- ・設計数量：
- ・変更数量：
- ・変更可能な理由：
- ・期待される効果：

3. 改善提案項目：

- ・設計数量：
- ・変更数量：
- ・変更可能な理由：
- ・期待される効果：

※各改善提案項目には1から通し番号を付けること。

※改善提案による質の維持向上又は経費の削減 (あるいはその両方) に関する提案について、実現性のある改善提案および期待される効果を具体的に記述する。

※設計数量が変更となる場合には、数量総括表に変更数量を記述して提出すること。

※記載にあたっての注意事項等は、本様式の【別添】に示すので必ず確認すること。

(提出様式 2 - 2 - 1 3)

1 3) ワーク・ライフ・バランス等の推進に関する指摘について適合状況	
ワーク・ライフ・バランス 関連認定制度の認定の 有無	あり  なし  (どちらか一方を記入すること)  ※下記のいずれかの認定を受けている場合に「あり」と記載する。
1. 女性の職業生活における活躍の推進に関する法律に基づく認定等(えるぼし認定企業)	
<input type="checkbox"/>	えるぼし認定企業であり、認定段階が3(全認定基準5つ〇)
<input type="checkbox"/>	えるぼし認定企業であり、認定段階が2(全認定基準4つ〇)
<input type="checkbox"/>	えるぼし認定企業であり、認定段階が1(全認定基準2つ〇)
<input type="checkbox"/>	女性活躍推進法に基づく一般事業主行動計画策定届を提出している。 ※行動計画策定義務がない事業主(常時雇用する労働者の人数が300人以下のもの)に限る。(計画期間が満了していない行動計画を策定している場合のみ)
2. 次世代育成支援対策推進法に基づく認定	
<input type="checkbox"/>	プラチナくるみん(特例)認定企業
<input type="checkbox"/>	くるみん認定企業
3. 若者雇用推進法に基づく認定	
<input type="checkbox"/>	若者雇用促進法に基づく認定(ユースエール認定)企業

※1～3の項目について、該当するもの全てをチェック欄を「■」とすること。  
 ※それぞれ、該当することを証明する書類(認定通知書の写し・一般事業主行動計画策定・変更届(都道府県労働局の受領印付)の写し)を添付すること。



## 企画書の提案に関する注意事項等

1. 各企画提案および改善提案について、着眼点が他と比較して優れており、具体性、実現性があり、当該公園において適切かつ効果的なものであるか等の妥当性について総合的な観点から評価する。
2. 各企画提案および改善提案の頁数は、説明図表を含めA4版2頁以内とする。  
上記頁数を超えた場合、加点評価対象は2頁目までに記載されている内容とし、3頁目以降に記載した内容は加点評価対象としない。ただし、3頁目以降に記載した内容（履行不可と判断されたものを除く。）についても特定された場合は、履行義務は負うものとする。
3. 各企画提案の項目数は最大3項目までとし、記載の順に1から通し番号を付けること。頁数は、上記2.によるものとする。
4. 改善提案は、記載の順に1から通し番号を付けること。
5. 1つの企画提案項目は1つの着目対象（〇〇対策、等）に限って設定すること。  
複数の着目対象に対する企画提案項目を記載した場合には、当該企画提案項目を加点評価対象としない場合がある。ただし、当該企画提案項目（履行不可と判断されたものを除く。）についても特定された場合は、履行義務は負うものとする。
6. 1つの企画提案項目に対する具体的な企画提案は、業務の特性及び現場条件等を考慮のうえ、企画提案項目とした着目対象に関して効果を発現させるための実施方法（効果を高めるために付帯して行うものを含む。）を具体的に記載する。  
曖昧な表現及び「仕様書に基づき履行」等の簡易な表現はしないこと。
7. 以下に示すような企画提案項目は、標準案と同程度であり効果が期待できないものとし、加点評価しない。  
①仕様書及び関係法令を遵守した標準的な内容
8. 自主事業において、施設を新設し、管理運営する提案を行う場合には、別紙4（基本方針）に沿ったもの、かつ別添47（自主事業における飲食・物販施設の設置管理運営可能範囲）の範囲でなければ評価しない。

9. 以下に示すような企画提案項目は、実施を認めないもの（履行不可）とする。
- ①関係法令に違反するもの
  - ②入園料、使用料等の増減を変更させるもの
  - ③開園日時を変更させるもの（主催イベントなど仕様書で明示してあるものは除く）
10. 文字寸法は10.5ポイント以上とする。図表等を入れる場合は、コピー等により判読不可能とならない文字の大きさ9ポイント程度までとし、判読できない場合は、図表等を評価しない場合がある。
11. 白黒片面印刷で提出するものとする。
12. 企画書の提出部数は1部とし、通しの頁数を以下の例のように頁右下に記載するものとする。（例 1/n, 2/n・・・n/n）。
13. 企画書に個別法人および個別グループ等が特定できる記載(法人名又は個人名)を行わないこと。やむを得ず法人名を用いる場合には以下の例のように記載するものとする。
- |     |        |   |          |
|-----|--------|---|----------|
| (例) | ▲▲会社   | → | 当法人      |
|     | ■■財団   | → | 当法人      |
|     | ◇◇共同体  | → | 当法人      |
|     | □□グループ | → | 関連グループ 等 |
- ※固有の名称は用いないこと。
14. 各企画提案および改善提案を作成する上で、同様な内容を記述する場合は、該当箇所「(再掲)」と記載すること。ただし、加点対象とするが、実施要項表9に示す「区分」によって評価が異なる場合がある。

## 従業員への賃金引上げ計画の表明書

当社は、○年度（令和○年○月○日から令和○年○月○日までの当社事業年度）  
（又は○年）において、給与等受給者一人あたりの平均受給額を対前年度（又は  
対前年）増加率○%以上とすること

を表明いたします。

従業員と合意したことを表明いたします。

} 状況に応じいずれかを選択\*

令和 年 月 日

株式会社○○○○

（法人番号を記載）

（住所を記載）

代表者氏名 ○○ ○○

上記の内容について、我々従業員は、令和○年○月○日に、○○○という方法  
によって、代表者より表明を受けました。

令和 年 月 日

株式会社○○○○

従業員代表

氏名 ○○ ○○ 印

給与又は経理担当者

氏名 ○○ ○○ 印

【※本表明書をもって初めて従業員に賃上げを表明する場合は上段を、本表明  
書以外のところで従業員に賃上げを表明している場合は下段を選択してくだ  
さい。】

【※本表明書については、従業員代表及び給与または経理担当者が押印した書  
類の写しの提出とする。】

(留意事項)

1. 賃上げ実施の確認において表明書に記載した賃上げを実行していない場合若しくは本制度の趣旨を意図的に逸脱していると判断された場合又は賃上げ実施の確認書類を期限までに提出しない場合においては、当該事実判明後の総合評価落札方式による入札に参加する場合、技術点又は加算点を減点するものとします。
2. 上記1. による減点措置については、減点措置開始日から1年間に入札公告が行われる調達に参加する場合に行われることとなります。ただし、減点事由の判明の時期により減点措置開始時期が異なることとなるため、減点措置開始時に当該事由を確認した中国地方整備局総務部契約課により適宜の方法で通知するものとします。
3. 表明書の従業員代表、給与又は経理担当者（以下、従業員代表等）については特定の立場・役職等により制約するものではなく、提出者の実情に応じて選出していただくことで構いません。なお、従業員代表等の押印がない場合は加対象となりません。表明書の提出は、押印した書類の写しとします。

## 従業員への賃金引上げ計画の表明書

当社は、○年度（令和○年○月○日から令和○年○月○日までの当社事業年度）  
（又は○年）において、給与総額又は給与等受給者一人当たりの平均受給額を対  
前年度（又は対前年）増加率○%以上とすること

を表明いたします。

従業員と合意したことを表明いたします。

} 状況に応じいずれかを選択※

令和 年 月 日

株式会社○○○○

（法人番号を記載）

（住所を記載）

代表者氏名 ○○ ○○

上記の内容について、我々従業員は、令和○年○月○日に、○○○という方法  
によって、代表者より表明を受けました。

令和 年 月 日

株式会社○○○○

従業員代表

氏名 ○○ ○○ 印

給与又は経理担当者

氏名 ○○ ○○ 印

【※本表明書をもって初めて従業員に賃上げを表明する場合は上段を、本表明  
書以外のところで従業員に賃上げを表明している場合は下段を選択してくだ  
さい。】

【※本表明書については、従業員代表及び給与又は経理担当者が押印した書類  
の写しの提出とする。】

【※本表明書と併せて直近の事業年度の「法人税申告書別表1」を提出すること。  
なお、「中小企業等」とは、法人税法第66条第2項又は第3項に該当する者  
のことをいう。ただし、同条第5項に該当するものは除く。】

(留意事項)

1. 賃上げ実施の確認において表明書に記載した賃上げを実行していない場合若しくは本制度の趣旨を意図的に逸脱していると判断された場合又は賃上げ実施の確認書類を期限までに提出しない場合においては、当該事実判明後の総合評価落札方式による入札に参加する場合、技術点又は加算点を減点するものとします。
2. 上記1.による減点措置については、減点措置開始日から1年間に入札公告が行われる調達に参加する場合に行われることとなります。ただし、減点事由の判明の時期により減点措置開始時期が異なることとなるため、減点措置開始時に当該事由を確認した中国地方整備局総務部契約課により適宜の方法で通知するものとします。
3. 表明書の従業員代表、給与又は経理担当者（以下、従業員代表等）については特定の立場・役職等により制約するものではなく、提出者の実情に応じて選出していただくことで構いません。なお、従業員代表等の押印がない場合は加算対象となりません。表明書の提出は、押印した書類の写しとします。

令和 年 月 日 税務署長殿		所管	業種	概況	要否	別表等	青色申告 一連番号
納税地	電話( ) -	法人区分	事業種目	期末現在の資本金の額又は出資金の額	円	非中小法人	整理番号
(フリガナ) 法人名		同非区分	特同族会社	同同族会社	非同族会社		事業年度(至)
法人番号		旧納税地及び	旧法人名等	添付書類	貸借対照表、損益計算書、株主(社員)資本等変動計算書又は利益金分配、勘定目録、明細書等の写し、組織再編成に係る移転資産等の明細書		売上金額
(フリガナ) 代表者		旧納税地及び	旧法人名等	添付書類	貸借対照表、損益計算書、株主(社員)資本等変動計算書又は利益金分配、勘定目録、明細書等の写し、組織再編成に係る移転資産等の明細書		申告年月日
代表者住所		旧納税地及び	旧法人名等	添付書類	貸借対照表、損益計算書、株主(社員)資本等変動計算書又は利益金分配、勘定目録、明細書等の写し、組織再編成に係る移転資産等の明細書		申告年月日

令和 年 月 日 事業年度分の法人税 申告書  
 令和 年 月 日 課税事業年度分の地方法人税 申告書  
 (中間申告の場合 令和 年 月 日) 税理士法第30条の書面提出有  無   
 適用額明細書提出の有無  有  無   
 税理士法第33条の2の書面提出有  有  無

この申告書による法人税額の計算		この申告書による地方法人税額の計算	
所得金額又は欠損金額(別表四「48」の①)	1	所得金額又は欠損金額(別表四「48」の①)	1
法人税額(53)+(54)+(55)	2	この申告による還付金額(43)-(42)	45
法人税額の特別控除額(別表六(六)「4」)	3	この申告の金額に対する法人税額(68)	46
差引法人税額(2)-(3)	4	課税留保金額に対する法人税額(69)	47
連納税の承認を取り消された場合等における既に控除された法人税額の特別控除額の加算額	5	課税標準法人税額(33)+(34)	35
課税土地譲渡利益金額(別表三(二)「24」+別表三(二)の「25」+別表三(三)「20」)	6	地方法人税額(58)	36
同上に対する税額(22)+(23)+(24)	7	課税留保金額に係る地方法人税額(59)	37
課税留保金額(別表三(一)「4」)	8	所得地方法人税額(36)+(37)	38
同上に対する税額(別表三(一)「8」)	9	外国税額の控除額(別表六(二)「50」)	40
法人税額計(4)+(5)+(7)+(9)	10	仮装経理に基づく過大申告の更正に伴う控除地方法人税額	41
仮装経理に基づく過大申告の更正に伴う控除法人税額	12	差引地方法人税額(38)-(39)-(40)-(41)	42
控除税額((10)-(11)-(12)と(19)のうち少ない金額)	13	中間申告分の地方法人税額	43
差引所得に対する法人税額(10)-(11)-(12)-(13)	14	差引確定(中間申告の場合はその地方法人税額)税額とし、マイナスの場合は、(26)へ記入	44
中間申告分の法人税額	15	課税標準法人税額(33)+(34)	35
差引確定(中間申告の場合はその地方法人税額)税額とし、マイナスの場合は、(26)へ記入	16	地方法人税額(58)	36
課税標準法人税額(33)+(34)	35	課税留保金額に係る地方法人税額(59)	37
地方法人税額(58)	36	所得地方法人税額(36)+(37)	38
課税留保金額に係る地方法人税額(59)	37	外国税額の控除額(別表六(二)「50」)	40
所得地方法人税額(36)+(37)	38	仮装経理に基づく過大申告の更正に伴う控除地方法人税額	41
外国税額の控除額(別表六(二)「50」)	40	差引地方法人税額(38)-(39)-(40)-(41)	42
仮装経理に基づく過大申告の更正に伴う控除地方法人税額	41	中間申告分の地方法人税額	43
差引地方法人税額(38)-(39)-(40)-(41)	42	差引確定(中間申告の場合はその地方法人税額)税額とし、マイナスの場合は、(26)へ記入	44
中間申告分の地方法人税額	43		
差引確定(中間申告の場合はその地方法人税額)税額とし、マイナスの場合は、(26)へ記入	44		

別表一 各事業年度の所得に係る申告書 1 内国法人の分... 令三・四・一以後終了事業年度等分

税理士名





12 事業形態	(1) 兼業の状況 (兼業種目) (兼業割合) %	13 主な設備等の状況
	(2) 事業内容の特異性	
	(3) 売上区分 現金売上 % 掛売上 %	

14 決済日等の状況	売上	締切日		決済日		16 税理士の関与状況	(1) 氏名	
	仕入	締切日		決済日			(2) 事務所所在地	
	外注費	締切日		決済日			(3) 電話番号	
	給料	締切日		支給日			<input type="checkbox"/> 申告書の作成 <input type="checkbox"/> 調査立会 <input type="checkbox"/> 税務相談 <input type="checkbox"/> 決算書の作成 <input type="checkbox"/> 伝票の整理 <input type="checkbox"/> 補助簿の記帳 <input type="checkbox"/> 総勘定元帳の記帳 <input type="checkbox"/> 源泉徴収関係事務	

15 帳簿書類の備付状況	帳簿書類の名称				17 加入組合等の状況

18 18月別の売上高等の状況	月別	売上(収入)金額		仕入金金額		外注費	人件費	源泉徴収税額		従業員数
		千円	千円	千円	千円	千円	千円	円	千円	人
	月									
	月									
	月									
	月									
	月									
	月									
	月									
	月									
	月									
	計									
	前期の実績									

「18月別の売上高等の状況」欄の単位にご注意願います。

19 当期の営業成績の概要	
------------------	--

令和 年分 給与所得の源泉徴収票等の法定調書合計表

(所得税法施行規則別表第5(8)、5(24)、5(25)、5(26)、6(1)及び6(2)関係)

署番号

令和 <input type="text"/> 年 <input type="text"/> 月 <input type="text"/> 日提出 税務署長 殿 税務署 受付印		事業種目 <input type="text"/>	整理番号 <input type="text"/>
提出者	住所又は所在地 (フリガナ)	調書の提出区分 新規=1 追加=2 訂正=3 無効=4	提出媒体
	氏名又は名称 個人番号又は法人番号(注) (フリガナ)	作成担当者	1 給与
	代表者氏名	作成税理士名 税理士番号	2 退職
	電話 ( - - )	電話 ( - - )	3 報酬
			4 使用
			5 譲受
			6 雑

提出用

平成28年1月1日以後提出用  
平成27年分以前の合計表を作成する場合には、「個人番号又は法人番号」欄に何も記載しないでください。

区分	人	員	支	払	金	額	源	泉	徴	収	税	額
① 俸給、給与、賞与等の総額	<input type="text"/>	<input type="text"/>	<input type="text"/>	<input type="text"/>	<input type="text"/>	<input type="text"/>	<input type="text"/>	<input type="text"/>	<input type="text"/>	<input type="text"/>	<input type="text"/>	<input type="text"/>
② ①のうち、内職適用の日雇労働者の賃金	<input type="text"/>	<input type="text"/>	<input type="text"/>	<input type="text"/>	<input type="text"/>	<input type="text"/>	<input type="text"/>	<input type="text"/>	<input type="text"/>	<input type="text"/>	<input type="text"/>	<input type="text"/>
③ 源泉徴収票を提出するもの	<input type="text"/>	<input type="text"/>	<input type="text"/>	<input type="text"/>	<input type="text"/>	<input type="text"/>	<input type="text"/>	<input type="text"/>	<input type="text"/>	<input type="text"/>	<input type="text"/>	<input type="text"/>
④ 災害減免法により徴収猶予したもの	<input type="text"/>	<input type="text"/>	<input type="text"/>	<input type="text"/>	<input type="text"/>	<input type="text"/>	<input type="text"/>	<input type="text"/>	<input type="text"/>	<input type="text"/>	<input type="text"/>	<input type="text"/>

区分	人	員	支	払	金	額	源	泉	徴	収	税	額
① 退職手当等の総額	<input type="text"/>	<input type="text"/>	<input type="text"/>	<input type="text"/>	<input type="text"/>	<input type="text"/>	<input type="text"/>	<input type="text"/>	<input type="text"/>	<input type="text"/>	<input type="text"/>	<input type="text"/>
② ①のうち、源泉徴収票を提出するもの	<input type="text"/>	<input type="text"/>	<input type="text"/>	<input type="text"/>	<input type="text"/>	<input type="text"/>	<input type="text"/>	<input type="text"/>	<input type="text"/>	<input type="text"/>	<input type="text"/>	<input type="text"/>

区分	個人		個人以外	支	払	金	額	源	泉	徴	収	税	額
	人	員											
① 原稿料、講演料等の報酬又は料金(1号該当)	<input type="text"/>	<input type="text"/>	<input type="text"/>	<input type="text"/>	<input type="text"/>	<input type="text"/>	<input type="text"/>	<input type="text"/>	<input type="text"/>	<input type="text"/>	<input type="text"/>	<input type="text"/>	<input type="text"/>
② 弁護士、税理士等の報酬又は料金(2号該当)	<input type="text"/>	<input type="text"/>	<input type="text"/>	<input type="text"/>	<input type="text"/>	<input type="text"/>	<input type="text"/>	<input type="text"/>	<input type="text"/>	<input type="text"/>	<input type="text"/>	<input type="text"/>	<input type="text"/>
③ 診療報酬(3号該当)	<input type="text"/>	<input type="text"/>	<input type="text"/>	<input type="text"/>	<input type="text"/>	<input type="text"/>	<input type="text"/>	<input type="text"/>	<input type="text"/>	<input type="text"/>	<input type="text"/>	<input type="text"/>	<input type="text"/>
④ 職業野球選手、騎手、外交員等の報酬又は料金(4号該当)	<input type="text"/>	<input type="text"/>	<input type="text"/>	<input type="text"/>	<input type="text"/>	<input type="text"/>	<input type="text"/>	<input type="text"/>	<input type="text"/>	<input type="text"/>	<input type="text"/>	<input type="text"/>	<input type="text"/>
⑤ 芸能等に係る出演、演出等の報酬又は料金(5号該当)	<input type="text"/>	<input type="text"/>	<input type="text"/>	<input type="text"/>	<input type="text"/>	<input type="text"/>	<input type="text"/>	<input type="text"/>	<input type="text"/>	<input type="text"/>	<input type="text"/>	<input type="text"/>	<input type="text"/>
⑥ ホステス等の報酬又は料金(6号該当)	<input type="text"/>	<input type="text"/>	<input type="text"/>	<input type="text"/>	<input type="text"/>	<input type="text"/>	<input type="text"/>	<input type="text"/>	<input type="text"/>	<input type="text"/>	<input type="text"/>	<input type="text"/>	<input type="text"/>
⑦ 契約金(7号該当)	<input type="text"/>	<input type="text"/>	<input type="text"/>	<input type="text"/>	<input type="text"/>	<input type="text"/>	<input type="text"/>	<input type="text"/>	<input type="text"/>	<input type="text"/>	<input type="text"/>	<input type="text"/>	<input type="text"/>
⑧ 賞金(8号該当)	<input type="text"/>	<input type="text"/>	<input type="text"/>	<input type="text"/>	<input type="text"/>	<input type="text"/>	<input type="text"/>	<input type="text"/>	<input type="text"/>	<input type="text"/>	<input type="text"/>	<input type="text"/>	<input type="text"/>
⑨ 計	<input type="text"/>	<input type="text"/>	<input type="text"/>	<input type="text"/>	<input type="text"/>	<input type="text"/>	<input type="text"/>	<input type="text"/>	<input type="text"/>	<input type="text"/>	<input type="text"/>	<input type="text"/>	<input type="text"/>
⑩ ⑨のうち、支払調書を提出するもの	<input type="text"/>	<input type="text"/>	<input type="text"/>	<input type="text"/>	<input type="text"/>	<input type="text"/>	<input type="text"/>	<input type="text"/>	<input type="text"/>	<input type="text"/>	<input type="text"/>	<input type="text"/>	<input type="text"/>
⑪ ⑩のうち、所得税法第174条第10号に規定する内国法人に対する賞金	<input type="text"/>	<input type="text"/>	<input type="text"/>	<input type="text"/>	<input type="text"/>	<input type="text"/>	<input type="text"/>	<input type="text"/>	<input type="text"/>	<input type="text"/>	<input type="text"/>	<input type="text"/>	<input type="text"/>
⑫ 災害減免法により徴収猶予したもの	<input type="text"/>	<input type="text"/>	<input type="text"/>	<input type="text"/>	<input type="text"/>	<input type="text"/>	<input type="text"/>	<input type="text"/>	<input type="text"/>	<input type="text"/>	<input type="text"/>	<input type="text"/>	<input type="text"/>

区分	人	員	支	払	金	額
① 使用料等の総額	<input type="text"/>	<input type="text"/>	<input type="text"/>	<input type="text"/>	<input type="text"/>	<input type="text"/>
② ①のうち、支払調書を提出するもの	<input type="text"/>	<input type="text"/>	<input type="text"/>	<input type="text"/>	<input type="text"/>	<input type="text"/>

区分	人	員	支	払	金	額
① あっせん手数料の総額	<input type="text"/>	<input type="text"/>	<input type="text"/>	<input type="text"/>	<input type="text"/>	<input type="text"/>
② ①のうち、支払調書を提出するもの	<input type="text"/>	<input type="text"/>	<input type="text"/>	<input type="text"/>	<input type="text"/>	<input type="text"/>

区分	人	員	支	払	金	額
① 譲受けの対価の総額	<input type="text"/>	<input type="text"/>	<input type="text"/>	<input type="text"/>	<input type="text"/>	<input type="text"/>
② ①のうち、支払調書を提出するもの	<input type="text"/>	<input type="text"/>	<input type="text"/>	<input type="text"/>	<input type="text"/>	<input type="text"/>

税務署 整理欄	通信日付印	確 認	提出年月日				身元 確認
	<input type="text"/>	<input type="text"/>	<input type="text"/>	<input type="text"/>	<input type="text"/>	<input type="text"/>	
			区 分				
			A	B	C	D	E
			F	G	H	<input type="text"/>	

令和 〇〇 年分 給与所得の源泉徴収票等の法定調書合計表

(所得税法施行規則別表第5(8)、5(24)、5(25)、5(26)、6(1)及び6(2)関係)

署番号 〇〇〇〇〇〇

税務署受付印		令和 年 月 日提出 税務署長 殿	事業種目	整理番号	〇〇〇〇〇〇〇〇					
提出者	住所又は所在地 (フリガナ)	電話( - - )	調書の提出区分 新規=1 追加=2 訂正=3 無効=4	提出媒体	1 給与	2 退職	3 報酬	4 使用	5 譲受	6 斡旋
	氏名又は名称 個人番号又は法人番号(注) (フリガナ)	作成担当者		本店等一括提出		翌年以降送付		有 〇 否 〇		
	代表者氏名	作成税理士名 電話( - - )		税理士番号		〇〇〇〇〇〇〇〇				
	※個人番号又は法人番号は複写されません									

控 用  
〔平成28年1月1日以後提出用〕

○提出媒体欄には、法定調書の種類別にコードを記載してください。(電子14 FD15 MO16 CD17 DVD18 書面30 その他99)  
〔注〕平成27年分以前の合計表を作成する場合には、「個人番号又は法人番号」欄に何も記載しないでください。

区分	人	員	左のうち、源泉徴収税額のない者	支 払 金 額	源 泉 徴 収 税 額
④ 俸給、給与、賞与等の総額					
④のうち、内職適用の日雇労働者の賃金					
⑤ 源泉徴収票を提出するもの					
災害減免法により徴収猶予したもの			猶予税額		

区分	人	員	支 払 金 額	源 泉 徴 収 税 額
④ 退職手当等の総額				
④のうち、源泉徴収票を提出するもの				

所得税法第20条に規定する報酬又は料金等	区 分		支 払 金 額	源 泉 徴 収 税 額
	個 人	個 人 以 外		
原稿料、講演料等の報酬又は料金(1号該当)				
弁護士、税理士等の報酬又は料金(2号該当)				
診療報酬(3号該当)				
職業野球選手、騎手、外交員等の報酬又は料金(4号該当)				
芸能等に係る出演、演出等の報酬又は料金(5号該当)				
ホステス等の報酬又は料金(6号該当)				
契約金(7号該当)				
賞金(8号該当)				
④ 計				
④のうち、支払調書を提出するもの				
④のうち、所得税法第174条第10号に規定する内国法人に対する賞金				
災害減免法により徴収猶予したもの			猶予税額	

区分	人	員	支 払 金 額
④ 使用料等の総額			
④のうち、支払調書を提出するもの			

区分	人	員	支 払 金 額
④ あっせん手数料の総額			
④のうち、支払調書を提出するもの			

区分	人	員	支 払 金 額
④ 譲受けの対価の総額			
④のうち、支払調書を提出するもの			

## 【給与所得の源泉徴収票等の法定調書合計表】

### 記載要領

1 この合計表は、OCR用紙で提出する場合に使用する。

### 2 給与所得の源泉徴収票合計表

(1) 「㊤俸給、給与、賞与等の総額」欄には、給与所得の源泉徴収票の提出省略限度額以下のため給与所得の源泉徴収票の提出を省略するものを含めたすべての給与等について記載する。

なお、年途中で就職した者が就職前に他の支払者から支払を受けた給与等の金額及び徴収された源泉所得税額並びに災害により被害を受けたため、給与所得に対する源泉所得税の徴収を猶予された税額は、「支払金額」又は「源泉徴収税額」に含めないで記載する。

(2) 「左のうち、源泉徴収税額のない者」欄には、給与所得の源泉徴収票の「源泉徴収税額」欄の金額がゼロとなる者の数を記載する。

(3) 「㊤のうち、丙欄適用の日雇労働者の賃金」欄には、給与所得の源泉徴収税額表（日額表）の丙欄を適用した給与等の状況を記載する。

(4) 「㊤源泉徴収票を提出するもの」欄には、この合計表とともに給与所得の源泉徴収票を提出するものについて、その合計を記載する。

なお、年途中で就職した者が就職前に他の支払者から支払を受けた給与等の金額及び徴収された源泉所得税額は、「支払金額」又は「源泉徴収税額」に含めて記載することに留意する。

(5) 「災害減免法により徴収猶予したもの」欄には、災害被害者に対する租税の減免、徴収猶予等に関する法律の規定により給与所得に対する源泉所得税の徴収を猶予されたものについて、その人員と猶予税額（給与所得の源泉徴収票の「摘要」欄に記載された所得税額）を記載する。

### 3 退職所得の源泉徴収票合計表

(1) 「㊤退職手当等の総額」欄には、退職所得の源泉徴収票の提出を省略するものを含めたすべての退職手当等について記載する。

(2) 「㊤ ㊤のうち、源泉徴収票を提出するもの」欄には、この合計表とともに退職所得の源泉徴収票を提出するものについて、その合計を記載する。

### 4 報酬、料金、契約金及び賞金の支払調書合計表

(1) 「人員」欄には、個人に係るものと個人以外の者に係るものとに区分して記載する。

(2) 「支払金額」欄には、個人及び個人以外の者に対して支払う報酬、料金、契約金及び賞金の支払金額の合計額を記載する。

(3) 「源泉徴収税額」欄には、災害被害者に対する租税の減免、徴収猶予等に関する法律の規定により報酬、料金、契約金及び賞金に対する源泉所得税の徴収を猶予された税額は含まれないことに留意する。

(4) 「所得税法第 204 条に規定する報酬又は料金等」欄には、支払調書の提出省略限度額以下のため支払調書の提出を省略するものを含めたすべての報酬、料金等について記載する。

また、「㊤計」欄の「人員」欄の「実」には、「所得税法第 204 条に規定する報酬又は料金等」欄の各欄を通じた実人員を記載する。

(5) 「㊤のうち、支払調書を提出するもの」欄には、この合計表とともに報酬、料金、契約金及び賞金の支払調書を提出するものについて、その合計を記載する。

(6) 「㊤のうち、所得税法第 174 条第 10 号に規定する内国法人に対する賞金」欄には、内国法人に対して支払った所得税法第 174 条第 10 号に規定する馬主が受ける競馬の賞金（金銭で支払われるものに限る。）の支払金額等を記載する。

(7) 「災害減免法により徴収猶予したもの」欄には、災害被害者に対する租税の減免、徴収猶予等に関する法律の規定により報酬、料金、契約金及び賞金に対する源泉所得税の徴収を猶予されたものについて、その人員と猶予税額を記載する。

## 5 不動産の使用料等の支払調書合計表

- (1) 「㊦使用料等の総額」欄には、その年中に支払の確定した不動産の使用料等（支払調書の提出を要しないものを含む。）の支払先の人員と支払金額の合計額を記載する。
- (2) 「㊦ ㊦のうち、支払調書を提出するもの」欄には、この合計表とともに不動産の使用料等の支払調書を提出するものについて、その合計を記載する。
- (3) 次に掲げる場合には、「摘要」欄に、それぞれ次に掲げる事項を記載する。
  - イ 支店が支払った不動産の使用料等に係る不動産の使用料等の支払調書（以下、この項において「支払調書」という。）を本店が取りまとめて本店の所在地を所轄する税務署長に提出する場合
    - (イ) 本店が提出するこの合計表の「(摘要)」欄には、当該支払調書を本店が取りまとめて提出する旨並びにその支店の所在地、名称及びその賃借している不動産の種類
    - (ロ) 支店が提出するこの合計表の「(摘要)」欄には、当該支払調書を本店が提出する旨及び本店の所在地
  - ロ 法人又は不動産業者である個人が不動産の使用料等の支払がないため不動産の使用料等の支払調書の提出を要しない場合 その旨

## 6 不動産等の譲受けの対価の支払調書合計表

- (1) 「㊦譲受けの対価の総額」欄には、その年中に支払の確定した不動産等の譲受けの対価及び資産の移転に伴い生じた各種の損失の補償金の合計額（支払調書の提出を要しないものを含む。）を記載する。
- (2) 「㊦ ㊦のうち、支払調書を提出するもの」欄には、この合計表とともに不動産等の譲受けの対価の支払調書を提出するものについて、その合計を記載する。
- (3) 次に掲げる場合には、「摘要」欄に、それぞれ次に掲げる事項を記載する。
  - イ 支店が支払った不動産等の譲受けに係る不動産等の譲受けの対価の支払調書（以下、この項において「支払調書」という。）を本店が取りまとめて本店の所在地を所轄する税務署長に提出する場合
    - (イ) 本店が提出するこの合計表の「(摘要)」欄には、当該支払調書を本店が取りまとめて提出する旨並びにその支店の所在地、名称及びその譲受けた不動産等の種類
    - (ロ) 支店が提出するこの合計表の「(摘要)」欄には、当該支払調書を本店が提出する旨及び本店の所在地
  - ロ 租税特別措置法第 33 条（収用等に伴い代替資産を取得した場合の課税の特例）に規定する特定土地地区画整理事業等の事業施行者、租税特別措置法第 33 条の 2（交換処分等に伴い資産を取得した場合の課税の特例）に規定する特定住宅地造成事業等のための買取りをする者及び租税特別措置法第 33 条の 4（収用交換等の場合の譲渡所得等の特別控除）に規定する公共事業施行者が、法律の規定に基づいて買取り等の対価を支払う場合 その「事業名又は工事名」及び「買取り等の申出年月日」
  - ハ 法人又は不動産業者である個人が不動産等への譲受けの支払がないため不動産等の譲受けの対価の支払調書の提出を要しない場合 その旨

## 7 不動産等の売買又は貸付けのあっせん手数料の支払調書合計表

- (1) 「㊦あっせん手数料の総額」欄には、その年中に支払の確定した不動産等の売買又は貸付けのあっせん手数料の合計額（支払調書の提出を要しないものを含む。）を記載する。
- (2) 「㊦ ㊦のうち、支払調書を提出するもの」欄には、この合計表とともに不動産等の売買又は貸付けのあっせん手数料の支払調書を提出するものについて、その合計を記載する。

なお、この支払調書に記載すべき事項を、「不動産の使用料等の支払調書」又は「不動産の譲受けの対価の支払調書」に記載して提出することによって、この支払調書の作成、提出を省略したものについては、その支払を受けた者の人員及び当該支払金額をそれぞれ「(摘要)」欄に記載する。
- (3) 次に掲げる場合には、「摘要」欄に、それぞれ次に掲げる事項を記載する。
  - イ 支店が支払った不動産等の売買又は貸付けのあっせん手数料に係る不動産等の売買又は貸付けのあっせん手数料の支払調書（以下、この項において「支払調書」という。）を本店が取りまとめて本店の所在地を所轄する税務署長に提出する場合
    - (イ) 本店が提出するこの合計表の「(摘要)」欄には、当該支払調書を本店が取りまとめて提出する旨並びにその支店の所在地、名称及びその売買又は貸付けのあっせんをした不動産等の種類
    - (ロ) 支店が提出するこの合計表の「(摘要)」欄には、当該支払調書を本店が提出する旨及び本店の所在地
  - ロ 法人又は不動産業者である個人が不動産等の売買又は貸付けのあっせん手数料の支払がないため不動産等の売買又は貸付けのあっせん手数料の支払調書の提出を要しない場合 その旨

## 8 税務署整理欄は、提出義務者において記載を要しない。

(提出様式 2-2-18)

## 賃金引上げ計画の達成について

私は、〇〇株式会社が、令和〇年度（令和〇年〇月〇日から令和〇年〇月〇日までの〇〇株式会社の事業年度）（又は〇年）において、令和〇年〇月〇日付け「従業員への賃金引上げ計画の表明書」と同等の賃上げを実施したことを別添書類によって確認いたしました。

(同等の賃上げ実績と認めた評価の内容)

(記載例 1) 評価対象事業年度においては、〇人の従業員が退職する一方、〇人の新卒採用者を雇用することになり、給与支給総額が〇%増加にとどまったものの、継続雇用している〇人の給与支給総額は〇%増加していたため、表明書と同等の賃上げを実行したものと認めました。

(記載例 2) 評価対象の前事業年度は災害時の応急対策に従事することなどによる超過勤務手当が多く発生した（対前年度〇%増加）が、評価対象年度においてはその対応がなかったため、超過勤務手当は〇%減と大きく減少した。これらの要因により、給与支給総額は〇%の増加にとどまったものの、基本給総額は〇%増加していたため、表明書と同等の賃上げを実行したものと認めました。

令和 年 月 日

(住所を記載)

(税理士又は公認会計士等を記載) 氏名 〇〇 〇〇

(添付書類)

- ・ 〇〇〇
- ・ 〇〇〇

## (提出様式 2-2-19)

### 1. 確認書類の提出方法

- 賃上げ実績の確認時、税理士又は公認会計士等の第三者により、「入札説明書に示されている基準と同等の賃上げ実績を確認できる書類であると認められる」ことが明記された書面（別紙様式）を、賃上げを行ったことを示す書類と共に提出。
- ※内容について、必要に応じて受注者側に確認を行う場合がある。
- ※仮に制度の主旨を意図的に逸脱していることが判明した場合には、事後であってもその後減点措置を行う。
- ※なお、賃上げ促進税制の優遇措置を受けるために必要な税務申告書類をもって賃上げ実績を証明することも可能である。

### 2. 「同等の賃上げ実績」と認めることができる場合の考え方

- 中小企業等においては、実情に応じて「給与総額」又は「一人当たりの平均受給額」いずれを採用することも可能。
- 各企業の実情を踏まえ、継続雇用している従業員のみ基本給や所定内賃金などにより評価することも可能。
- 入札説明書等に示した賃上げ実績の確認方法で従業員の給与を適切に考慮できない場合、適切に控除や補完を行って評価することも可能。

※なお、本制度において、企業の賃上げ表明を行う様式には従業員代表及び給与又は経理担当者の記名捺印を求めており、企業の真摯な対応を期待するものである。

※例えば、役員報酬を上げるのみとなっているなど、実態として従業員の賃上げが伴っていないにも関わらず、実績確認を満足するために恣意的に評価方法を採用することや賃上げを表明した期間の開始前の一定期間において賃金を意図的に下げる等により賃上げ表明期間の賃上げ率の嵩上げを図ること等は、本制度の趣旨を意図的に逸脱している行為と見なされる。

※ボーナス等の賞与及び諸手当を含めて判断するかは、企業の実情を踏まえて判断することも可能とする。

#### (具体的な場合の例)

(○各企業の実情を踏まえ、継続雇用している従業員のみ基本給や所定内賃金などにより評価することも可能)

- ・ベテラン従業員等が退職し、新卒採用等で雇用を確保することで給与総額が減少する場合等は、継続雇用している給与等受給者への支給額で給与総額等を評価する。
- ・定年退職者の再雇用などで給与水準が変わる者を除いて給与総額等を評価する。
- ・ワーク・ライフバランス改善の取組を考慮するため、育児休暇や介護休暇の取得者など給与水準が変わる従業員等を除いて給与総額等を評価する。
- ・働き方改革を進める中で、時間外労働規制の令和6年4月からの適用に対応するため、計画的に超過勤務を減らしている場合については、超過勤務手当等を除いて給与総額等を評価する。
- ・災害時には昼夜を問わず、一時的に人員も増強してその対応に従事することが求め

られ、その対価として超過勤務手当等が従業員等に支給される。災害対応は、自ら制御できない年変動があり、このような場合、超過勤務や一時雇用を除いて給与総額等を評価する。

- ・業績に応じて支給する一時金や賞与等を除いて給与総額等を評価する。

(○入札説明書等に示した賃上げ実績の確認方法で従業員の給与を適切に考慮できない場合、適切に控除や補完が行われたもので評価する)

- ・実績確認に用いるとされた主要科目に一部の従業員の給与が含まれない場合、別途これを考慮して評価する。
- ・実績確認に用いるとされた主要科目に外注や派遣社員の一時的な雇い入れによる労務費が含まれてしまう場合、これを除いて評価する。
- ・実績確認に用いるとされた主要科目に退職給付引当金繰入額といった実際に従業員に支払われた給与でないものが含まれてしまう場合は、これを除いて評価する。
- ・役員報酬が含まれること等により従業員の賃金実態を適切に反映できない場合は、これを除いて評価する。
- ・令和4年4月以降の最初の事業年度開始時よりも前の令和4年度中に賃上げを実施した場合は、その賃上げを実施したときから1年間の賃上げ実績を評価する。
- ・事業年度開始月より後の賃上げについて、次のいずれにも該当する場合には、事業年度開始月よりも後の賃上げ開始月から1年間の賃上げ実績を評価することができる。
  - ① 契約締結日の属する国の会計年度内に賃上げが行われていること。
    - ※暦年中の賃上げを表明している場合にあっては、当該暦年内に賃上げが行われていること。
  - ② 当該企業の例年の賃上げ実施月に賃上げを実施していること。(意図的に賃上げ実施月を遅らせていないこと。)
    - ※この場合の賃上げ実績の確認時期は、事業年度終了後を基準とするのではなく、当該評価期間の終了時を基準とするため、確認書類の提出期限は、当該評価期間の終了月の月末から3か月以内となる。

※なお、上記は例示であり、ここに記載されている例に限定されるものではない。



国営備北丘陵公園  
収益施設運営計画書

提 出 様 式

国土交通省 中国地方整備局

【企画書提出時に提出すること】  
(様式3-1)

令和 年 月 日

## 収益施設運営計画書

国土交通省 中国地方整備局長 殿

(申込者) 社 名

代表者 印

所在地

TEL (FAX)

下記施設について、国営備北丘陵公園収益施設運営計画書を提出します。

### 記

- (1) 所在地 広島県庄原市三日市町
- (2) 対象施設 駐車場 (8 箇所)、サイクリング施設 (2 箇所)、飲食施設 (4 箇所)、物販施設 (店舗 2 箇所)、備北オートビレッジ (キャンプ場)、自動販売機、コインロッカー、フィッシングエリア

\* 共同体として参加する者が提出する場合は、R5-9 国営備北丘陵公園運営維持管理業務について、業務全体のマネジメント及び企画立案業務をする者とする。

## 収益施設運営計画

<b>(1) 運営施設全体の運営計画</b>
・ 基本的な考え方
・ 取組方策
・ 混雑期、閑散期に対応した運営方針

※運営施設全体の運営計画について、基本的な考え方及び取り組み方策を具体的に記述すること。

また、混雑期、閑散期に対応した運営方針も具体的に記述すること。

※図表を含みA4版2枚までとし、文字サイズは10.5ポイント以上とする。

**(2) 収益施設の運営に関する提案**

**1. 企画提案項目：〇〇〇の設定**

- ・具体的な企画提案：〇〇〇を設定し、・・・実施します。
- ・期待される効果：〇〇〇を設定する事により、・・・が見込まれます。

**2. 企画提案項目：**

- ・具体的な企画提案：
- ・期待される効果：

**3. 企画提案項目：**

- ・具体的な企画提案：
- ・期待される効果：

※各企画提案項目には1から通し番号を付けること。

※企画提案項目1. 飲食施設における公園利用者サービスの向上に向けた運営について、実現性のある企画提案および期待される効果を具体的に記述する。

※企画提案項目2. 物販施設における公園利用者サービスの向上に向けた運営について、実現性のある企画提案および期待される効果を具体的に記述する。

※企画提案項目3. 備北オートビレッジ（キャンプ場）における公園利用者サービスの向上に向けた運営について、実現性のある企画提案および期待される効果を具体的に記述する。

※文字寸法は10.5ポイント以上とする。図表等を入れる場合は、コピー等により判読不可能とならない文字の大きさ9ポイント程度までとする。白黒片面印刷で提出するものとする。

※本様式に記述した企画提案については、企画書提出様式2-2-11と同様な内容とする

(3 - 1) 駐車場の運営期間、運営時間、料金設定、主なサービス
運営期間、運営時間
料金設定
主なサービス

※収益施設の運営期間、運営時間、料金設定、主なサービスを具体的に記述すること。

※様式は、図表を含みA4版2枚までとし、文字サイズは10.5ポイント以上とする。

※収益施設等設置管理運営規定書に示す期間・時間の範囲外の提案、又は収益施設等設置管理運営規定書に示す料金を超える提案は不可とする。

(3-2) レンタサイクル施設の運営期間、運営時間、料金設定、主なサービス
運営期間、運営時間
料金設定
主なサービス

※収益施設の運営期間、運営時間、料金設定、主なサービスを具体的に記述すること。

※様式は、図表を含みA4版2枚までとし、文字サイズは10.5ポイント以上とする。

※収益施設等設置管理運営規定書に示す期間・時間の範囲外の提案、又は収益施設等設置管理運営規定書に示す料金を超える提案は不可とする。

(3-3) 飲食施設の運営期間、運営時間、料金設定、主なサービス
運営期間、運営時間
料金設定
主なサービス

※収益施設の運営期間、運営時間、料金設定、主なサービスを具体的に記述すること。

※様式は、図表を含みA4版2枚までとし、文字サイズは10.5ポイント以上とする。

※収益施設等設置管理運営規定書に示す期間・時間の範囲外の提案は不可とする。

※収益施設の運営に関する提案については、以下の施設については企画提案を求めるが、評価の対象としないこととする。

- ・収益施設のうち、エントランスセンター国兼レストラン「レストラン国兼」、エントランスセンター国兼軽食コーナー「軽食きゅうくん」
- ・物販施設のうち、エントランスセンター国兼売店「売店はなちゃん」

(3-4) 物販施設の運営期間、運営時間、料金設定、主なサービス
運営期間、運営時間
料金設定
主なサービス

※収益施設の運営期間、運営時間、料金設定、主なサービスを具体的に記述すること。

※様式は、図表を含みA4版2枚までとし、文字サイズは10.5ポイント以上とする。

※収益施設等設置管理運営規定書に示す期間・時間の範囲外の提案は不可とする。

※収益施設の運営に関する提案については、以下の施設については企画提案を求めるが、評価の対象としないこととする。

- ・収益施設のうち、エントランスセンター国兼レストラン「レストラン国兼」、エントランスセンター国兼軽食コーナー「軽食きゅうくん」
- ・物販施設のうち、エントランスセンター国兼売店「売店はなちゃん」



(3-5) 備北オートビレッジ (キャンプ場) の運営期間、運営時間、料金設定、主なサービス
運営期間、運営時間
料金設定
主なサービス

※収益施設の運営期間、運営時間、料金設定、主なサービスを具体的に記述すること。

※様式は、図表を含みA4版2枚までとし、文字サイズは10.5ポイント以上とする。

※収益施設等設置管理運営規定書に示す期間・時間の範囲外の提案は不可とする。

(3-6) 自動販売機の運営期間、運営時間、料金設定、主なサービス
運営期間、運営時間
料金設定
主なサービス

※収益施設の運営期間、運営時間、料金設定、主なサービスを具体的に記述すること。

※様式は、図表を含みA4版2枚までとし、文字サイズは10.5ポイント以上とする。

(3-7) コインロッカーの運営期間、運営時間、料金設定、主なサービス
運営期間、運営時間
料金設定
主なサービス

※収益施設の運営期間、運営時間、料金設定、主なサービスを具体的に記述すること。

※様式は、図表を含みA4版2枚までとし、文字サイズは10.5ポイント以上とする。

(3-8) フィッシングエリアの運営期間、運営時間、料金設定、主なサービス
運営期間、運営時間
料金設定
主なサービス

※収益施設の運営期間、運営時間、料金設定、主なサービスを具体的に記述すること。

※様式は、図表を含みA4版2枚までとし、文字サイズは10.5ポイント以上とする。

※収益施設等設置管理運営規定書に示す期間・時間の範囲外の提案は不可とする。

令和 年 月 日

## 自主事業施設運営計画書

国土交通省 中国地方整備局 殿

(申込者) 社 名

代表者 印

所在地

TEL (FAX)

下記施設について、R5-9 国営備北丘陵公園自主事業施設運営計画書を提出します。

### 記

(1) 所 在 地 広島県庄原市

(2) 対象施設

\* 共同体として参加する者が提出する場合は、国営備北丘陵公園運営維持管理業務について、業務全体の計画立案及びマネジメント業務をする者とする。

## 自主事業施設運営計画

(1) 自主事業施設運営施設全体の運営計画
・ 基本的な考え方
・ 取組方策
・ 繁忙期、閑散期に対応した運営方針

※自主事業施設全体の運営計画について、基本的な考え方及び取組み方策を具体的に記述すること。

また、繁忙期、閑散期に対応した運営方針も具体的に記述すること。

※図表を含みA4版2枚までとし、文字サイズは10.5ポイント以上とする。

**(2) 自主事業施設の運営に関する提案**

**1. 企画提案項目：〇〇〇の設定**

- ・具体的な企画提案：〇〇〇を設定し、・・・実施します。
- ・期待される効果：〇〇〇を設定する事により、・・・が見込まれます。

**2. 企画提案項目：**

- ・具体的な企画提案：
- ・期待される効果：

**3. 企画提案項目：**

- ・具体的な企画提案：
- ・期待される効果：

※各企画提案項目には1から通し番号を付けること。

※文字寸法は10.5ポイント以上とする。図表等を入れる場合は、コピー等により判読不可能とならない文字の大きさ9ポイント程度までとする。白黒片面印刷で提出するものとする。

※本様式に記述した企画提案については、企画書提出様式2-2-10と同様な内容とする。

(3) 自主事業施設の運営期間、運営時間、料金設定、主なサービス
運営期間、運営時間
料金設定
主なサービス

※自主事業施設の運営期間、運営時間、料金設定、主なサービスを具体的に記述すること。

※様式は、図表を含みA4版2枚までとし、文字サイズは10.5ポイント以上とする。

※仕様書に示す期間・時間、料金を超える提案は不可とする。



## 収入及び支出の見込み

○自主事業の実施における収入及び支出の見込みについて、具体的に記載すること。

- ※1 需要予測及びそれに基づく収入想定について、その概要を明示し、さらに下表の書式を用いて記載すること。
- ※2 提案する事業実施方針を踏まえた支出想定とすること。
- ※3 収支計画を上回る収益となった場合の収益の活用方策について記載すること。
- ※4 本事業に付随するその他の収益活動を提案する場合には、その内容・金額等について記載すること。

### 【収入記載書式】

単位：千円

収入項目	金額/10年※1	根拠等
収益施設運営収入		
その他収入※2		
合計		

※1 様式3-10 収支計画書と整合をとること。

※2 「その他収入」は必要に応じ欄を追加して記載すること。

### 【支出記載書式】

単位：千円

支出項目		金額/10年※1	根拠等
設備 投資 費	建設費		
	内装費		
	その他		
	小計		
人件費			
光熱 水費	電気		
	ガス		
	水道		
	その他		
	小計		
保険料			
土地・施設使用料			
その他支出※2			
合計			

※1 様式3-10 収支計画書と整合をとること。

※2 「その他支出」は必要に応じ欄を追加して記載すること。

収支計画書														
(1) 売上高													金額(単位:千円)	
区分	R5年度	R6年度	R7年度	R8年度	R9年度	R10年度	R11年度	R12年度	R13年度	R14年度	R15年度	合計	備考	
公園施設(自主事業施設)												0		
合計(A)	0	0	0	0	0	0	0	0	0	0	0	0		
(2) 売上原価													金額(単位:千円)	
区分	R5年度	R6年度	R7年度	R8年度	R9年度	R10年度	R11年度	R12年度	R13年度	R14年度	R15年度	合計	備考	
公園施設(自主事業施設)												0		
合計(B)	0	0	0	0	0	0	0	0	0	0	0	0		
(3) 売上総利益													金額(単位:千円)	
区分	R5年度	R6年度	R7年度	R8年度	R9年度	R10年度	R11年度	R12年度	R13年度	R14年度	R15年度	合計	備考	
(C)=(A)-(B)	0	0	0	0	0	0	0	0	0	0	0	0		
(4) 販売費及び一般管理費その他費用													金額(単位:千円)	
区分	R5年度	R6年度	R7年度	R8年度	R9年度	R10年度	R11年度	R12年度	R13年度	R14年度	R15年度	合計	備考	
人件費												0		
自主事業施設・設備管理費												0		
維持管理費 (除草・清掃費)												0		
通信費												0		
修繕費												0		
光熱水費												0		
イベント催事費												0		
広告宣伝費												0		
支払保険料												0		
固定資産税												0		
原価償却費												0		
土地・施設使用料												0		
その他費用												0		
支払利息												0		
原状修旧費												0		
合計(D)	0	0	0	0	0	0	0	0	0	0	0	0		
(5) 損益													金額(単位:千円)	
区分	R5年度	R6年度	R7年度	R8年度	R9年度	R10年度	R11年度	R12年度	R13年度	R14年度	R15年度	合計	備考	
(C)-(D)	0	0	0	0	0	0	0	0	0	0	0	0		
* 該当しない項目がある場合には、削除せず空欄のままとしてください。														
* 新たな項目が必要な場合は、適宜追加してください。														

## 資金調達・償還計画

○自主事業の実施における資金調達・償還計画について具体的に記載すること。

- ※1 資金調達計画、外部調達計画の概要について、下表の書式を用いて記載すること。
- ※2 劣後ローン等による調達をする場合はそれぞれ明示すること。
- ※3 予備的資金の確保の考え方について明示すること。

### 【資金調達計画】

調達総額	(合計) ア+イ+ウ	千円
内訳	出資金(計) …ア	千円
	外部調達(計) …イ	千円
	その他(計) ※1 …ウ	千円

※1 その他の調達がある場合には、下表に準じて記載すること。

### 【外部調達計画の概要】

金融機関等の名称	調達予定金額	条件 (実行予定時期・ 返済方法・金利等)	備考 (優先ローン・劣後ローンの 別、優先順位など)
	千円		
	千円		
	千円		
	千円		
外部調達(計)…イ	千円		

### 自主事業施設の設置場所

○自主事業施設の設置場所について図示すること。

