資料3

# 3）令和8年度以降の取組予定

令和　8年　6月　3日

江の川上流大規模氾濫時の減災対策協議会

三次市・安芸高田市・広島県・広島地方気象台・中国地方整備局

# 三次市

# 第3期の取組予定（三次市）

赤文字：新規・拡充箇所

①迫り来る危機に対応する的確な避難行動のための取組

| 項目名 | R7年度までの実施状況 | 実施予定 | 実施予定 | | | | |
|---|---|---|---|---|---|---|---|
| | 三次市 | | R8 | R9 | R10 | R11 | R12 |
| ■大規模氾濫に対するタイムライン（防災計画）への更新 | | | | | | | |
| 大規模氾濫及び内水・土砂災害などの複合災害や夜間・荒天時を考慮したタイムラインの更新 | ● | あり | | | | | |
| 住民が安全に避難するための避難情報等の発令基準の見直し・避難誘導体制の検討 | ● | あり | | | | | |
| ■大規模水害に対応するハザードマップの作成・周知 | | | | | | | |
| 想定最大規模降雨における洪水浸水想定区域図及び新たに設定された家屋倒壊等氾濫想定区域を考慮した避難所の検討（広域避難所） | ● | あり | | | | | |
| 内水氾濫・土砂災害を考慮した避難経路の検討 | ● | あり | | | | | |
| 洪水浸水想定区域内の要配慮者（社会福祉施設等）利用施設の管理者が策定する避難計画作成等の支援 | ● | あり | | | | | |
| 想定最大規模降雨における洪水浸水想定区域図に基づくハザードマップを作成し、洪水浸水想定区域内の各戸へ周知 | ● | あり | | | | | |
| ■住民の避難行動を支援する防災情報の提供 | | | | | | | |
| 関係機関による内水被害状況の共有 | ● | あり | | | | | |
| 広域避難や水防活動等に資する長期水位予測（水害リスクライン）等の実施 | － | 無し | | | | | |
| 緊急速報メールを活用したプッシュ型の洪水情報等の発信 | － | 無し | | | | | |
| 気象情報発信時の「防災気象情報」の各種改善 | － | 無し | | | | | |
| 避難情報伝達手段の普及促進 | ● | あり | | | | | |
| SNSを活用した洪水時における情報提供等 | ● | あり | | | | | |
| ダムからの情報提供について、受け手の多様性に配慮した、効率的な情報入手方法の周知手法の検討 | | 無し | | | | | |

④異常豪雨の頻発化に備えたダムの洪水調節機能と情報の充実

| 項目名 | R7年度までの実施状況 | 実施予定 | 実施予定 | | | | |
|---|---|---|---|---|---|---|---|
| | 三次市 | | R8 | R9 | R10 | R11 | R12 |
| ■ 異常豪雨の頻発化に備えたダムの情報の充実 | | | | | | | |
| 防災施設の機能に関する情報の充実 | ● | あり | | | | | |
| ダム放流情報を活用した避難体制の確立 | ● | あり | | | | | |
| ■ 異常豪雨の頻発化に備えたダムの洪水調節機能の充実・強化 | | | | | | | |
| ダム等の洪水調節機能の向上・確保 | － | 無し | | | | | |

②避難時間を確保する効果的な水防対策の取組

| 項目名 | R7年度までの実施状況 | 実施予定 | 実施予定 | | | | |
|---|---|---|---|---|---|---|---|
| | 三次市 | | R8 | R9 | R10 | R11 | R12 |
| ■河川管理施設を最大限活用するハード・ソフト対策の促進 | | | | | | | |
| 近年、外水による家屋浸水がある箇所の堤防整備や流下能力の維持管理 | － | 無し | | | | | |
| ダム下流の被害を軽減する流入量予測精度向上等による効率的な土師ダムの運用を実施 | － | 無し | | | | | |
| 避難時間を確保する効果的な排水施設の運用の実施 | ● | あり | | | | | |
| 危機管理型水位計を用いた河川監視の強化・情報提供 | － | 無し | | | | | |
| 樋門・樋管等の施設の確実な運用体制の確保の検討 | － | 無し | | | | | |
| 河川管理の高度化の検討 | － | 無し | | | | | |
| 簡易型河川監視カメラを用いた河川監視の強化・情報提供 | － | 無し | | | | | |
| ■避難行動を支援する効率的な河川巡視・水防活動 | | | | | | | |
| 備蓄水防資機材情報の共有及び非常時における相互支援方法の確認 | ● | あり | | | | | |
| 局所的に低い堤防等の事前水防活動 | ● | あり | | | | | |
| 関係機関による避難経路の被災状況の情報共有 | ● | あり | | | | | |
| 関係機関が避難経路の安全性を確認しながら、効率的な水防活動と避難支援を行うための現地点検 | ● | あり | | | | | |
| 水防に関する広報の充実（水防団確保に係る取組） | ● | あり | | | | | |
| 水防団での連携、協力 | ● | あり | | | | | |

⑤都市浸水想定の区域における土地の利用の取組

| 項目名 | R7年度までの実施状況 | 実施予定 | 実施予定 | | | | |
|---|---|---|---|---|---|---|---|
| | 三次市 | | R8 | R9 | R10 | R11 | R12 |
| ■都市浸水想定の区域における土地の利用の取組 | | | | | | | |
| 浸水被害防止区域の指定の検討 | | あり | | | | | |

●その他：水害後の効率的な復旧・復興のための取組

| 項目名 | R7年度までの実施状況 | 実施予定 | 実施予定 | | | | |
|---|---|---|---|---|---|---|---|
| | 三次市 | | R8 | R9 | R10 | R11 | R12 |
| 堤防の復旧を想定した水防資機材の確保 | ● | あり | | | | | |
| 大規模災害を想定した排水作業準備計画（案）の見直し | ● | あり | | | | | |
| 公益企業（電気・ガス・水道等）との勉強会の実施 | ● | あり | | | | | |

③水防災と地域社会を意識した防災教育の取組

| 項目名 | R7年度までの実施状況 | 実施予定 | 実施予定 | | | | |
|---|---|---|---|---|---|---|---|
| | 三次市 | | R8 | R9 | R10 | R11 | R12 |
| ■ 水防災を意識した防災教育の実施 | | | | | | | |
| 過去の災害や他河川の事例を用いた防災講習会等の開催 | ● | あり | | | | | |
| タイムラインや避難訓練と連携した水防訓練の実施 | ● | あり | | | | | |
| 地域住民・水防団との危険箇所や重要水防箇所の合同点検の実施 | ● | あり | | | | | |
| 小中学校などと連携した江の川上流の洪水の特徴を踏まえた水害（防災）教育の拡充及び教材の作成 | ● | あり | | | | | |
| 地域のコミュニティを強化するための対話や協働の場の提供 | | あり | | | | | |
| ■ 地域の防災リスクを意識した住民参加型防災教育の実施 | | | | | | | |
| 住民一人一人の避難計画（マイ・タイムライン）の普及 | ● | あり | | | | | |
| 水害からの高齢者の避難行動の理解促進に向けた高齢者福祉部局との情報共有や避難訓練の実施 | ● | あり | | | | | |

## 新規取組

| 項目名 | R7年度までの実施状況 | 実施予定 | 実施予定 | | | | |
|---|---|---|---|---|---|---|---|
| | 三次市 | | R8 | R9 | R10 | R11 | R12 |
| 地域と連携した避難所の拡充 | － | あり | | | | | |
| 各地域における避難の呼びかけ体制の構築 | － | あり | | | | | |

# 江の川上流大規模氾濫時の減災対策協議会　令和８年度取組予定について

## 【三次市】

**■流域治水に関する取組**

江の川流域水害対策計画や「流域治水」及び三次市における内水方針に沿って、防災部門、建設部門、農業振興部門の部署が連携し、ハードとソフトの総合的な治水対策を推進するとともに、地元の理解も得ながら排水量を調整する水田貯留の推進やため池利用の検討をしていくとともに、引き続き土地利用規制など安全な住まい方を啓発していく。

**■水防体制の強化に関する取組**

災害対策本部と水防体制を強化するため、市が所有する排水機場の計画的な整備・更新等を実施するとともに、仮設ポンプの商用電源化や仮設ポンプの効率化を図り内水被害の軽減を図っていく。また、消防団に配備した可搬型水中ポンプの稼働訓練等を実施し、円滑な活用ができるよう取り組む。

**■自主防災組織に関する取組**

自主防災組織が行う防災訓練について、自主防災組織活動補助金を活用し、女性の視点も踏まえながら避難所運営訓練等行う。

**■避難確保計画の作成等の支援及び避難行動要支援者に係る個別避難計画の作成**

三次市地域防災計画に記載された要配慮者利用施設の避難確保計画作成等の支援、並びに自主防災組織、民生委員及び福祉事業所と連携協力しながら避難行動要支援者の個別避難計画を作成する。

**■洪水想定訓練の実施**

関係機関と連携しながら、災害対策本部の情報伝達訓練や国・県・市が所有する排水ポンプ車の合同稼働訓練、また自主防災組織や女性消防団、協定締結先企業に協力を得ながらの避難所運営訓練等を行う。

**■防災教育の充実**

市内小学5年生を対象に、防災士を講師に、教育課程に位置付けた体験活動教育事業を実施するとともに、積極的な出前講座の実施に取り組む。

# 安芸高田市

# 第3期の取組予定（安芸高田市）

赤文字：新規・拡充箇所

①迫り来る危機に対応する的確な避難行動のための取組

| 項目名 | R7年度までの実施状況 安芸高田市 | 実施予定 | 実施予定 R8 | R9 | R10 | R11 | R12 |
|---|---|---|---|---|---|---|---|
| ■大規模氾濫に対するタイムライン（防災計画）への更新 | | | | | | | |
| 大規模氾濫及び内水・土砂災害などの複合災害や夜間・荒天時を考慮したタイムラインの更新 | ● | あり | | | | | |
| 住民が安全に避難するための避難情報等の発令基準の見直し・避難誘導体制の検討 | ● | あり | | | | | |
| ■大規模水害に対応するハザードマップの作成・周知 | | | | | | | |
| 想定最大規模降雨における洪水浸水想定区域図及び新たに設定された家屋倒壊等氾濫想定区域を考慮した避難所の検討（広域避難所） | ● | あり | | | | | |
| 内水氾濫・土砂災害を考慮した避難経路の検討 | ● | あり | | | | | |
| 洪水浸水想定区域内の要配慮者（社会福祉施設等）利用施設の管理者が策定する避難計画作成等の支援 | ● | あり | | | | | |
| 想定最大規模降雨における洪水浸水想定区域図に基づくハザードマップを作成し、洪水浸水想定区域内の各戸へ周知 | ● | あり | | | | | |
| ■住民の避難行動を支援する防災情報の提供 | | | | | | | |
| 関係機関による内水被害状況の共有 | ● | あり | | | | | |
| 広域避難や水防活動等に資する長期水位予測（水害リスクライン）等の実施 | － | 無し | | | | | |
| 緊急速報メールを活用したプッシュ型の洪水情報等の発信 | － | 無し | | | | | |
| 気象情報発信時の「防災気象情報」の各種改善 | － | 無し | | | | | |
| 避難情報伝達手段の普及促進 | ● | あり | | | | | |
| SNSを活用した洪水時における情報提供等 | ● | あり | | | | | |
| ダムからの情報提供について、受け手の多様性に配慮した、効率的な情報入手方法の周知手法の検討 | | あり | | | | | |

④異常豪雨の頻発化に備えたダムの洪水調節機能と情報の充実

| 項目名 | R7年度までの実施状況 安芸高田市 | 実施予定 | 実施予定 R8 | R9 | R10 | R11 | R12 |
|---|---|---|---|---|---|---|---|
| ■ 異常豪雨の頻発化に備えたダムの情報の充実 | | | | | | | |
| 防災施設の機能に関する情報の充実 | ● | あり | | | | | |
| ダム放流情報を活用した避難体制の確立 | ● | あり | | | | | |
| ■ 異常豪雨の頻発化に備えたダムの洪水調節機能の充実・強化 | | | | | | | |
| ダム等の洪水調節機能の向上・確保 | － | 無し | | | | | |

②避難時間を確保する効果的な水防対策の取組

| 項目名 | R7年度までの実施状況 安芸高田市 | 実施予定 | 実施予定 R8 | R9 | R10 | R11 | R12 |
|---|---|---|---|---|---|---|---|
| ■河川管理施設を最大限活用するハード・ソフト対策の促進 | | | | | | | |
| 近年、外水による家屋浸水がある箇所の堤防整備や流下能力の維持管理 | － | 無し | | | | | |
| ダム下流の被害を軽減する流入量予測精度向上等による効率的な土師ダムの運用を実施 | － | 無し | | | | | |
| 避難時間を確保する効果的な排水施設の運用の実施 | ● | あり | | | | | |
| 危機管理型水位計を用いた河川監視の強化・情報提供 | － | 無し | | | | | |
| 樋門・樋管等の施設の確実な運用体制の確保の検討 | － | 無し | | | | | |
| 河川管理の高度化の検討 | － | 無し | | | | | |
| 簡易型河川監視カメラを用いた河川監視の強化・情報提供 | － | 無し | | | | | |
| ■避難行動を支援する効率的な河川巡視・水防活動 | | | | | | | |
| 備蓄水防資機材情報の共有及び非常時における相互支援方法の確認 | ● | あり | | | | | |
| 局所的に低い堤防等の事前水防活動 | ● | あり | | | | | |
| 関係機関による避難経路の被災状況の情報共有 | ● | あり | | | | | |
| 関係機関が避難経路の安全性を確認しながら、効率的な水防活動と避難支援を行うための現地点検 | ● | あり | | | | | |
| 水防に関する広報の充実（水防団確保に係る取組） | ● | あり | | | | | |
| 水防団での連携、協力 | ● | あり | | | | | |

⑤都市浸水想定の区域における土地の利用の取組

| 項目名 | R7年度までの実施状況 安芸高田市 | 実施予定 | 実施予定 R8 | R9 | R10 | R11 | R12 |
|---|---|---|---|---|---|---|---|
| ■都市浸水想定の区域における土地の利用の取組 | | | | | | | |
| 浸水被害防止区域の指定の検討 | | あり | | | | | |

●その他：水害後の効率的な復旧・復興のための取組

| 項目名 | R7年度までの実施状況 安芸高田市 | 実施予定 | 実施予定 R8 | R9 | R10 | R11 | R12 |
|---|---|---|---|---|---|---|---|
| 堤防の復旧を想定した水防資機材の確保 | ● | あり | | | | | |
| 大規模災害を想定した排水作業準備計画（案）の見直し | ● | 無し | | | | | |
| 公益企業（電気・ガス・水道等）との勉強会の実施 | ● | あり | | | | | |

③水防災と地域社会を意識した防災教育の取組

| 項目名 | R7年度までの実施状況 安芸高田市 | 実施予定 | 実施予定 R8 | R9 | R10 | R11 | R12 |
|---|---|---|---|---|---|---|---|
| ■ 水防災を意識した防災教育の実施 | | | | | | | |
| 過去の災害や他河川の事例を用いた防災講習会等の開催 | ● | あり | | | | | |
| タイムラインや避難訓練と連携した水防訓練の実施 | ● | あり | | | | | |
| 地域住民・水防団との危険箇所や重要水防箇所の合同点検の実施 | ● | あり | | | | | |
| 小中学校などと連携した江の川上流の洪水の特徴を踏まえた水害（防災）教育の拡充及び教材の作成 | ● | あり | | | | | |
| 地域のコミュニティを強化するための対話や協働の場の提供 | | あり | | | | | |
| ■ 地域の防災リスクを意識した住民参加型防災教育の実施 | | | | | | | |
| 住民一人一人の避難計画（マイ・タイムライン）の普及 | ● | あり | | | | | |
| 水害からの高齢者の避難行動の理解促進に向けた高齢者福祉部局との情報共有や避難訓練の実施 | ● | あり | | | | | |

## 新規取組

| 項目名 | R7年度までの実施状況 安芸高田市 | 実施予定 | 実施予定 R8 | R9 | R10 | R11 | R12 |
|---|---|---|---|---|---|---|---|
| 地域と連携した避難所の拡充 | － | あり | | | | | |
| 各地域における避難の呼びかけ体制の構築 | － | あり | | | | | |

# 【安芸高田市】

**１．自主防災組織活動支援（継続）**

・訓練事業への補助　・職員等の派遣　・避難の呼びかけ体制構築

**２．自主防災組織活動成果報告会の開催（継続）**

・市内の自主防災組織の活動成果報告会を実施する。

**３．避難行動要支援者に係る個別避難計画の作成（継続）**

・福祉専門職や福祉部局と連携協力しながら避難行動要支援者の個別避難計画を作成を進める。

**４．災害時における協定団体との共同訓練の実施（継続・新規）**

・協定を締結している安芸高田署と合同で訓練を行う。

・協定を締結している民間企業と合同で災害時のトイレ設置訓練を行う。

**５．市役所内各部の訓練・研修の実施（継続・新規）**

・避難所開設に係る職員の知識等の習熟を図るため、各支所（５支所）において避難所開設訓練を実施する。

・災害応急対応にかかる各部班の研修・訓練を実施する。

# 広島県

# 第3期の取組予定（広島県）

赤文字：新規・拡充箇所

①迫り来る危機に対応する的確な避難行動のための取組

| 項目名 | R7年度までの実施状況 広島県 | 実施予定 | 実施予定 R8 | R9 | R10 | R11 | R12 |
|---|---|---|---|---|---|---|---|
| ■大規模氾濫に対するタイムライン（防災計画）への更新 | | | | | | | |
| 大規模氾濫及び内水・土砂災害などの複合災害や夜間・荒天時を考慮したタイムラインの更新 | ● | あり | | | | | |
| 住民が安全に避難するための避難情報等の発令基準の見直し・避難誘導体制の検討 | ● | あり | | | | | |
| ■大規模水害に対応するハザードマップの作成・周知 | | | | | | | |
| 想定最大規模降雨における洪水浸水想定区域図及び新たに設定された家屋倒壊等氾濫想定区域を考慮した避難所の検討（広域避難所） | ● | あり | | | | | |
| 内水氾濫・土砂災害を考慮した避難経路の検討 | ● | あり | | | | | |
| 洪水浸水想定区域内の要配慮者（社会福祉施設等）利用施設の管理者が策定する避難計画作成等の支援 | ● | あり | | | | | |
| 想定最大規模降雨における洪水浸水想定区域図に基づくハザードマップを作成し、洪水浸水想定区域内の各戸へ周知 | － | 無し | | | | | |
| ■住民の避難行動を支援する防災情報の提供 | | | | | | | |
| 関係機関による内水被害状況の共有 | ● | あり | | | | | |
| 広域避難や水防活動等に資する長期水位予測（水害リスクライン）等の実施 | － | 無し | | | | | |
| 緊急速報メールを活用したプッシュ型の洪水情報等の発信 | － | 無し | | | | | |
| 気象情報発信時の「防災気象情報」の各種改善 | － | 無し | | | | | |
| 避難情報伝達手段の普及促進 | － | 無し | | | | | |
| SNSを活用した洪水時における情報提供等 | ● | あり | | | | | |
| ダムからの情報提供について、受け手の多様性に配慮した、効率的な情報入手方法の周知手法の検討 | | 無し | | | | | |

②避難時間を確保する効果的な水防対策の取組

| 項目名 | R7年度までの実施状況 広島県 | 実施予定 | 実施予定 R8 | R9 | R10 | R11 | R12 |
|---|---|---|---|---|---|---|---|
| ■河川管理施設を最大限活用するハード・ソフト対策の促進 | | | | | | | |
| 近年、外水による家屋浸水がある箇所の堤防整備や流下能力の維持管理 | － | 無し | | | | | |
| ダム下流の被害を軽減する流入量予測精度向上等による効率的な土師ダムの運用を実施 | － | 無し | | | | | |
| 避難時間を確保する効果的な排水施設の運用の実施 | ● | あり | | | | | |
| 危機管理型水位計を用いた河川監視の強化・情報提供 | － | 無し | | | | | |
| 樋門・樋管等の施設の確実な運用体制の確保の検討 | － | 無し | | | | | |
| 河川管理の高度化の検討 | － | 無し | | | | | |
| 簡易型河川監視カメラを用いた河川監視の強化・情報提供 | － | 無し | | | | | |
| ■避難行動を支援する効率的な河川巡視・水防活動 | | | | | | | |
| 備蓄水防資機材情報の共有及び非常時における相互支援方法の確認 | ● | あり | | | | | |
| 局所的に低い堤防等の事前水防活動 | － | 無し | | | | | |
| 関係機関による避難経路の被災状況の情報共有 | ● | あり | | | | | |
| 関係機関が避難経路の安全性を確認しながら、効率的な水防活動と避難支援を行うための現地点検 | － | 無し | | | | | |
| 水防に関する広報の充実（水防団確保に係る取組） | － | 無し | | | | | |
| 水防団での連携、協力 | － | 無し | | | | | |

③水防災と地域社会を意識した防災教育の取組

| 項目名 | R7年度までの実施状況 広島県 | 実施予定 | 実施予定 R8 | R9 | R10 | R11 | R12 |
|---|---|---|---|---|---|---|---|
| ■ 水防災を意識した防災教育の実施 | | | | | | | |
| 過去の災害や他河川の事例を用いた防災講習会等の開催 | ● | あり | | | | | |
| タイムラインや避難訓練と連携した水防訓練の実施 | － | 無し | | | | | |
| 地域住民・水防団との危険箇所や重要水防箇所の合同点検の実施 | － | 無し | | | | | |
| 小中学校などと連携した江の川上流の洪水の特徴を踏まえた水害（防災）教育の拡充及び教材の作成 | ● | あり | | | | | |
| 地域のコミュニティを強化するための対話や協働の場の提供 | | 無し | | | | | |
| ■ 地域の防災リスクを意識した住民参加型防災教育の実施 | | | | | | | |
| 住民一人一人の避難計画（マイ・タイムライン）の普及 | － | 無し | | | | | |
| 水害からの高齢者の避難行動の理解促進に向けた高齢者福祉部局との情報共有や避難訓練の実施 | － | 無し | | | | | |

④異常豪雨の頻発化に備えたダムの洪水調節機能と情報の充実

| 項目名 | R7年度までの実施状況 広島県 | 実施予定 | 実施予定 R8 | R9 | R10 | R11 | R12 |
|---|---|---|---|---|---|---|---|
| ■ 異常豪雨の頻発化に備えたダムの情報の充実 | | | | | | | |
| 防災施設の機能に関する情報の充実 | － | 無し | | | | | |
| ダム放流情報を活用した避難体制の確立 | － | 無し | | | | | |
| ■ 異常豪雨の頻発化に備えたダムの洪水調節機能の充実・強化 | | | | | | | |
| ダム等の洪水調節機能の向上・確保 | － | 無し | | | | | |

⑤都市浸水想定の区域における土地の利用の取組

| 項目名 | R7年度までの実施状況 広島県 | 実施予定 | 実施予定 R8 | R9 | R10 | R11 | R12 |
|---|---|---|---|---|---|---|---|
| ■都市浸水想定の区域における土地の利用の取組 | | | | | | | |
| 浸水被害防止区域の指定の検討 | | 無し | | | | | |

●その他：水害後の効率的な復旧・復興のための取組

| 項目名 | R7年度までの実施状況 広島県 | 実施予定 | 実施予定 R8 | R9 | R10 | R11 | R12 |
|---|---|---|---|---|---|---|---|
| 堤防の復旧を想定した水防資機材の確保 | ● | あり | | | | | |
| 大規模災害を想定した排水作業準備計画（案）の見直し | ● | あり | | | | | |
| 公益企業（電気・ガス・水道等）との勉強会の実施 | － | 無し | | | | | |

# 【広島県】

## ■水防災を意識した防災教育の実施

小学校等を対象とした「ひろしま防災出前講座」を開催します。

## ■避難行動を支援する効率的な河川巡視・水防活動

関係機関が連携した水防工法講習会を沼田川河川防災ステーションで行います。

## ■住民の避難行動を支援する防災情報の提供

Ｘ（旧Twitter）等を活用し、平常時は防災意識向上に関する情報、洪水時は注意喚起や避難情報発令に関する情報発信等を行います。

# 広島地方気象台

# 第3期の取組予定（広島地方気象台）

赤文字：新規・拡充箇所

①迫り来る危機に対応する的確な避難行動のための取組

| 項目名 | R7年度までの実施状況 | 実施予定 | 実施予定 | | | | |
|---|---|---|---|---|---|---|---|
| | 気象台 | | R8 | R9 | R10 | R11 | R12 |
| ■大規模氾濫に対するタイムライン（防災計画）への更新 | | | | | | | |
| 大規模氾濫及び内水・土砂災害などの複合災害や夜間・荒天時を考慮したタイムラインの更新 | ● | あり | | | | | |
| 住民が安全に避難するための避難情報等の発令基準の見直し・避難誘導体制の検討 | ● | あり | | | | | |
| ■大規模水害に対応するハザードマップの作成・周知 | | | | | | | |
| 想定最大規模降雨における洪水浸水想定区域図及び新たに設定された家屋倒壊等氾濫想定区域を考慮した避難所の検討（広域避難所） | － | 無し | | | | | |
| 内水氾濫・土砂災害を考慮した避難経路の検討 | － | 無し | | | | | |
| 洪水浸水想定区域内の要配慮者（社会福祉施設等）利用施設の管理者が策定する避難計画作成等の支援 | ● | あり | | | | | |
| 想定最大規模降雨における洪水浸水想定区域図に基づくハザードマップを作成し、洪水浸水想定区域内の各戸へ周知 | － | 無し | | | | | |
| ■住民の避難行動を支援する防災情報の提供 | | | | | | | |
| 関係機関による内水被害状況の共有 | － | 無し | | | | | |
| 広域避難や水防活動等に資する長期水位予測（水害リスクライン）等の実施 | － | 無し | | | | | |
| 緊急速報メールを活用したプッシュ型の洪水情報等の発信 | － | 無し | | | | | |
| 気象情報発信時の「防災気象情報」の各種改善 | ● | あり | | | | | |
| 避難情報伝達手段の普及促進 | － | 無し | | | | | |
| SNSを活用した洪水時における情報提供等 | △ | あり | | | | | |
| ダムからの情報提供について、受け手の多様性に配慮した、効率的な情報入手方法の周知手法の検討 | | 無し | | | | | |

②避難時間を確保する効果的な水防対策の取組

| 項目名 | R7年度までの実施状況 | 実施予定 | 実施予定 | | | | |
|---|---|---|---|---|---|---|---|
| | 気象台 | | R8 | R9 | R10 | R11 | R12 |
| ■河川管理施設を最大限活用するハード・ソフト対策の促進 | | | | | | | |
| 近年、外水による家屋浸水がある箇所の堤防整備や流下能力の維持管理 | － | 無し | | | | | |
| ダム下流の被害を軽減する流入量予測精度向上等による効率的な土師ダムの運用を実施 | － | 無し | | | | | |
| 避難時間を確保する効果的な排水施設の運用の実施 | － | 無し | | | | | |
| 危機管理型水位計を用いた河川監視の強化・情報提供 | － | 無し | | | | | |
| 樋門・樋管等の施設の確実な運用体制の確保の検討 | － | 無し | | | | | |
| 河川管理の高度化の検討 | － | 無し | | | | | |
| 簡易型河川監視カメラを用いた河川監視の強化・情報提供 | － | 無し | | | | | |
| ■避難行動を支援する効率的な河川巡視・水防活動 | | | | | | | |
| 備蓄水防資機材情報の共有及び非常時における相互支援方法の確認 | － | 無し | | | | | |
| 局所的に低い堤防等の事前水防活動 | － | 無し | | | | | |
| 関係機関による避難経路の被災状況の情報共有 | － | 無し | | | | | |
| 関係機関が避難経路の安全性を確認しながら、効率的な水防活動と避難支援を行うための現地点検 | － | 無し | | | | | |
| 水防に関する広報の充実（水防団確保に係る取組） | － | 無し | | | | | |
| 水防団での連携、協力 | － | 無し | | | | | |

③水防災と地域社会を意識した防災教育の取組

| 項目名 | R7年度までの実施状況 | 実施予定 | 実施予定 | | | | |
|---|---|---|---|---|---|---|---|
| | 気象台 | | R8 | R9 | R10 | R11 | R12 |
| ■ 水防災を意識した防災教育の実施 | | | | | | | |
| 過去の災害や他河川の事例を用いた防災講習会等の開催 | ● | あり | | | | | |
| タイムラインや避難訓練と連携した水防訓練の実施 | ● | あり | | | | | |
| 地域住民・水防団との危険箇所や重要水防箇所の合同点検の実施 | － | 無し | | | | | |
| 小中学校などと連携した江の川上流の洪水の特徴を踏まえた水害（防災）教育の拡充及び教材の作成 | ● | あり | | | | | |
| 地域のコミュニティを強化するための対話や協働の場の提供 | | 無し | | | | | |
| ■ 地域の防災リスクを意識した住民参加型防災教育の実施 | | | | | | | |
| 住民一人一人の避難計画（マイ・タイムライン）の普及 | － | 無し | | | | | |
| 水害からの高齢者の避難行動の理解促進に向けた高齢者福祉部局との情報共有や避難訓練の実施 | － | 無し | | | | | |

④異常豪雨の頻発化に備えたダムの洪水調節機能と情報の充実

| 項目名 | R7年度までの実施状況 | 実施予定 | 実施予定 | | | | |
|---|---|---|---|---|---|---|---|
| | 気象台 | | R8 | R9 | R10 | R11 | R12 |
| ■ 異常豪雨の頻発化に備えたダムの情報の充実 | | | | | | | |
| 防災施設の機能に関する情報の充実 | － | 無し | | | | | |
| ダム放流情報を活用した避難体制の確立 | － | 無し | | | | | |
| ■ 異常豪雨の頻発化に備えたダムの洪水調節機能の充実・強化 | | | | | | | |
| ダム等の洪水調節機能の向上・確保 | － | 無し | | | | | |

⑤都市浸水想定の区域における土地の利用の取組

| 項目名 | R7年度までの実施状況 | 実施予定 | 実施予定 | | | | |
|---|---|---|---|---|---|---|---|
| | 気象台 | | R8 | R9 | R10 | R11 | R12 |
| ■都市浸水想定の区域における土地の利用の取組 | | | | | | | |
| 浸水被害防止区域の指定の検討 | | 無し | | | | | |

●その他：水害後の効率的な復旧・復興のための取組

| 項目名 | R7年度までの実施状況 | 実施予定 | 実施予定 | | | | |
|---|---|---|---|---|---|---|---|
| | 気象台 | | R8 | R9 | R10 | R11 | R12 |
| 堤防の復旧を想定した水防資機材の確保 | － | 無し | | | | | |
| 大規模災害を想定した排水作業準備計画（案）の見直し | － | 無し | | | | | |
| 公益企業（電気・ガス・水道等）との勉強会の実施 | － | 無し | | | | | |

# 【広島地方気象台】

気象庁広島地方気象台
Japan Meteorological Agency　Hiroshima Local Meteorological Office

## ・防災気象情報の改善

・令和8年度より、線状降水帯による大雨について、**2～3時間前**を目標に予測情報を発表予定。

線状降水帯による大雨の可能性をお伝え

「明るいうちから早めの避難」・・・　段階的に**対象地域を狭めていく**

令和３(2021)年
線状降水帯の発生をお知らせする情報
(令和3年6月提供開始)

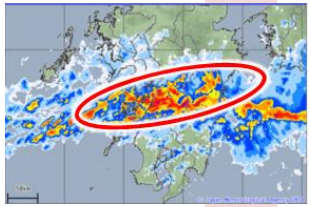

線状降水帯の雨域を楕円で表示

令和４(2022)年～
広域で半日前から予測
(令和4年6月提供開始)

令和５(2023)年～
最大30分程度前倒しして発表
(令和5年5月提供開始)

令和６(2024)年５月２７日～
府県単位で半日前から予測

令和8年度の新たな運用

令和８(2026)年～
**2～3時間前**を目標に発表

令和11(2029)年～
市町村単位で危険度の把握が可能な危険度分布形式の情報を半日前から提供

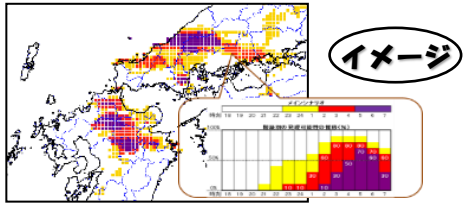


線状降水帯の雨域を表示

「迫りくる危険から直ちに避難」・・・段階的に**情報の発表を早めていく**

※具体的な情報発信のあり方や避難計画等への活用方法について、情報の精度を踏まえつつ有識者等の意見を踏まえ検討

**国民ひとりひとりに危機感を伝え、防災対応につなげていく**

# 【広島地方気象台】

気象庁広島地方気象台
Japan Meteorological Agency　Hiroshima Local Meteorological Office

**・防災気象情報の普及啓発（継続）、防災気象情報の改善について広報、周知、拡充**

地域の防災力強化を目的として、地域住民の方々や関係機関を対象に防災気象情報に関する説明・解説を行っている。

## 新しい防災気象情報（令和8年５月下旬から運用開始予定）

国土交通省

- 防災気象情報（河川氾濫、大雨、土砂災害、高潮）を５段階の警戒レベルにあわせて発表します。
- 対象災害ごとの情報として整理するとともに、**レベル４相当の情報として危険警報を新設します**。
- **情報名称そのものにレベルの数字を付けて発表します**。（例：レベル４大雨危険警報 等）

### 新しい防災気象情報の情報体系とその名称

| | 河川氾濫<br>１級河川などの大河川の氾濫 | 大雨<br>低地の浸水や大河川以外の氾濫 | 土砂災害<br>急傾斜地のがけ崩れや土石流 | 高潮<br>海水面の上昇や波の打上げによる浸水 | （警戒レベルごとの）住民がとるべき行動 |
|---|---|---|---|---|---|
| 警戒レベル５相当 | レベル５<br>氾濫特別警報 | レベル５<br>大雨特別警報 | レベル５<br>土砂災害特別警報 | レベル５<br>高潮特別警報 | 命の危険　直ちに安全確保！ |
| <警戒レベル４までに危険な場所から かならず避難！> | | | | | |
| 警戒レベル４相当 | レベル４<br>氾濫危険警報 | レベル４<br>大雨危険警報 | レベル４<br>土砂災害危険警報 | レベル４<br>高潮危険警報 | 危険な場所から全員避難 |
| 警戒レベル３相当 | レベル３<br>氾濫警報 | レベル３<br>大雨警報 | レベル３<br>土砂災害警報 | レベル３<br>高潮警報 | 避難に時間を要する人は早めに避難、避難の準備など |
| 警戒レベル２ | レベル２<br>氾濫注意報 | レベル２<br>大雨注意報 | レベル２<br>土砂災害注意報 | レベル２<br>高潮注意報 | 避難行動を確認（避難場所や避難ルート、避難のタイミングなど） |
| 警戒レベル１ | 早期注意情報 | | | | 災害への心構えを高める |

# 中国地方整備局

# 第3期の取組予定（中国地方整備局）

赤文字：新規・拡充箇所

①迫り来る危機に対応する的確な避難行動のための取組

| 項目名 | R7年度までの実施状況 中国地整 | 実施予定 | 実施予定 R8 | R9 | R10 | R11 | R12 |
|---|---|---|---|---|---|---|---|
| ■大規模氾濫に対するタイムライン（防災計画）への更新 | | | | | | | |
| 大規模氾濫及び内水・土砂災害などの複合災害や夜間・荒天時を考慮したタイムラインの更新 | △ | あり | | | | | |
| 住民が安全に避難するための避難情報等の発令基準の見直し・避難誘導体制の検討 | △ | あり | | | | | |
| ■大規模水害に対応するハザードマップの作成・周知 | | | | | | | |
| 想定最大規模降雨における洪水浸水想定区域図及び新たに設定された家屋倒壊等氾濫想定区域を考慮した避難所の検討（広域避難所） | ● | あり | | | | | |
| 内水氾濫・土砂災害を考慮した避難経路の検討 | ● | あり | | | | | |
| 洪水浸水想定区域内の要配慮者（社会福祉施設等）利用施設の管理者が策定する避難計画作成等の支援 | ● | あり | | | | | |
| 想定最大規模降雨における洪水浸水想定区域図に基づくハザードマップを作成し、洪水浸水想定区域内の各戸へ周知 | － | 無し | | | | | |
| ■住民の避難行動を支援する防災情報の提供 | | | | | | | |
| 関係機関による内水被害状況の共有 | ● | あり | | | | | |
| 広域避難や水防活動等に資する長期水位予測（水害リスクライン）等の実施 | ● | あり | | | | | |
| 緊急速報メールを活用したプッシュ型の洪水情報等の発信 | ● | あり | | | | | |
| 気象情報発信時の「防災気象情報」の各種改善 | － | 無し | | | | | |
| 避難情報伝達手段の普及促進 | － | 無し | | | | | |
| SNSを活用した洪水時における情報提供等 | ● | あり | | | | | |
| ダムからの情報提供について、受け手の多様性に配慮した、効率的な情報入手方法の周知手法の検討 | | あり | | | | | |

②避難時間を確保する効果的な水防対策の取組

| 項目名 | R7年度までの実施状況 中国地整 | 実施予定 | 実施予定 R8 | R9 | R10 | R11 | R12 |
|---|---|---|---|---|---|---|---|
| ■河川管理施設を最大限活用するハード・ソフト対策の促進 | | | | | | | |
| 近年、外水による家屋浸水がある箇所の堤防整備や流下能力の維持管理 | ● | あり | | | | | |
| ダム下流の被害を軽減する流入量予測精度向上等による効率的な土師ダムの運用を実施 | ● | あり | | | | | |
| 避難時間を確保する効果的な排水施設の運用の実施 | ● | あり | | | | | |
| 危機管理型水位計を用いた河川監視の強化・情報提供 | ● | あり | | | | | |
| 樋門・樋管等の施設の確実な運用体制の確保の検討 | ● | あり | | | | | |
| 河川管理の高度化の検討 | ● | あり | | | | | |
| 簡易型河川監視カメラを用いた河川監視の強化・情報提供 | ● | あり | | | | | |
| ■避難行動を支援する効率的な河川巡視・水防活動 | | | | | | | |
| 備蓄水防資機材情報の共有及び非常時における相互支援方法の確認 | ● | あり | | | | | |
| 局所的に低い堤防等の事前水防活動 | ● | あり | | | | | |
| 関係機関による避難経路の被災状況の情報共有 | ● | あり | | | | | |
| 関係機関が避難経路の安全性を確認しながら、効率的な水防活動と避難支援を行うための現地点検 | ● | あり | | | | | |
| 水防に関する広報の充実（水防団確保に係る取組） | ● | あり | | | | | |
| 水防団での連携、協力 | ● | あり | | | | | |

③水防災と地域社会を意識した防災教育の取組

| 項目名 | R7年度までの実施状況 中国地整 | 実施予定 | 実施予定 R8 | R9 | R10 | R11 | R12 |
|---|---|---|---|---|---|---|---|
| ■ 水防災を意識した防災教育の実施 | | | | | | | |
| 過去の災害や他河川の事例を用いた防災講習会等の開催 | ● | あり | | | | | |
| タイムラインや避難訓練と連携した水防訓練の実施 | ● | あり | | | | | |
| 地域住民・水防団との危険箇所や重要水防箇所の合同点検の実施 | ● | あり | | | | | |
| 小中学校などと連携した江の川上流の洪水の特徴を踏まえた水害（防災）教育の拡充及び教材の作成 | ● | あり | | | | | |
| 地域のコミュニティを強化するための対話や協働の場の提供 | | 無し | | | | | |
| ■ 地域の防災リスクを意識した住民参加型防災教育の実施 | | | | | | | |
| 住民一人一人の避難計画（マイ・タイムライン）の普及 | ● | あり | | | | | |
| 水害からの高齢者の避難行動の理解促進に向けた高齢者福祉部局との情報共有や避難訓練の実施 | ● | あり | | | | | |

④異常豪雨の頻発化に備えたダムの洪水調節機能と情報の充実

| 項目名 | R7年度までの実施状況 中国地整 | 実施予定 | 実施予定 R8 | R9 | R10 | R11 | R12 |
|---|---|---|---|---|---|---|---|
| ■ 異常豪雨の頻発化に備えたダムの情報の充実 | | | | | | | |
| 防災施設の機能に関する情報の充実 | ● | あり | | | | | |
| ダム放流情報を活用した避難体制の確立 | ● | あり | | | | | |
| ■ 異常豪雨の頻発化に備えたダムの洪水調節機能の充実・強化 | | | | | | | |
| ダム等の洪水調節機能の向上・確保 | ● | あり | | | | | |

⑤都市浸水想定の区域における土地の利用の取組

| 項目名 | R7年度までの実施状況 中国地整 | 実施予定 | 実施予定 R8 | R9 | R10 | R11 | R12 |
|---|---|---|---|---|---|---|---|
| ■都市浸水想定の区域における土地の利用の取組 | | | | | | | |
| 浸水被害防止区域の指定の検討 | | あり | | | | | |

●その他：水害後の効率的な復旧・復興のための取組

| 項目名 | R7年度までの実施状況 中国地整 | 実施予定 | 実施予定 R8 | R9 | R10 | R11 | R12 |
|---|---|---|---|---|---|---|---|
| 堤防の復旧を想定した水防資機材の確保 | ● | あり | | | | | |
| 大規模災害を想定した排水作業準備計画（案）の見直し | ● | あり | | | | | |
| 公益企業（電気・ガス・水道等）との勉強会の実施 | ● | あり | | | | | |

# 【中国地方整備局】

## ①迫り来る危機に対応する的確な避難行動のための取組

【１－１・２－１】

・内水タイムラインの検討・見直し

→タイムラインに内水の影響を反映するため検討中

・内水位の被害想定・情報提供基準の検討

→令和7年度に内水を含めた多段階浸水想定図・浸水リスクマップ先行地区を公表、令和8年度に残りの地区を検討、公表予定

## ②避難時間を確保する効果的な水防対策の取組

【16・19】

・危機管理型水位計を用いた河川監視の強化・情報提供

・簡易型河川監視カメラを用いた河川監視の強化・情報提供

→令和8年度も順次、危機管理型水位計・簡易型河川監視カメラを更新予定

【14】ダム下流の被害を軽減する流入量予測精度向上等による効率的な土師ダムの運用を実施

・AIを活用したダム流入量予測システムの実装

→引き続き、低水・融雪出水についてもAIを活用した予測システムを開発

## ③水防災と地域社会を意識した防災教育の取組

【29－1・30－2】

・小中学校などと連携した江の川上流の洪水の特徴を踏まえた水害（防災）教育の拡充

教材として、水害リスクを表示できるVR・AR等のデジタル技術を検討

・ハザードマップやタイムラインを考慮した防災ワークショップの開催、住民一人一人の避難計画（マイ・タイムライン）の普及

→令和8年度も引き続きマイタイムライン作成会・出前講座を実施予定