

おぜがわの昔と今...そして、これから

「河川整備計画」を作成するうえでは、昔はどうだったのか？ 今がどうなのか？ これから先どうすべきか？ について考えることが大切だと思います。みなさんも“小瀬川のこれから”について一緒に考えてみませんか？



昭和26年10月の洪水状況
(大竹市西栄)

▲ 昔は、こんな洪水被害もありました



平成3年 弥栄ダム完成

▲ 洪水を防ぐとともに、人々の暮らしを支えています

20～30年後の
“小瀬川”のあるべき
姿とは…。



▲ 地域の方々にもご協力
いただいています



← 弥栄ダムの上流では、今も自然の水遊び場
として利用されています



← 毎年春には、伝統
行事のひな流しが
続いています
(中津原水辺の楽校)

← 普段の水かさの時は、水辺を散策できます

小瀬川の河川整備について みなさんのご意見をお聞かせください！

アンケート募集

平成22年
10月31日
締切

広島県と山口県の県境を流れる小瀬川では、国管理区間を対象として、概ね20～30年間に行う具体的な河川整備や管理の計画を作成しています。この計画を「河川整備計画」といいます。

河川整備計画は、みなさまからお寄せいただくご意見を参考にしながら、作成を進めたいと考えています。本アンケートへのご協力をお願いいたします。



応募方法

- アンケートの応募は、添付のハガキをご利用ください。FAX送信も可能です。
- 太田川河川事務所ホームページからも応募できますので、右記の「小瀬川水系河川整備計画ホームページ」もご覧ください。
- 各ご家庭に配布させていただきますが、お手元に複数枚届く場合があります。1人1部のご回答も可能です。

※想定氾濫区域...計画で設定している雨が降った時に浸水が想定される最大の範囲()

太田川河川事務所ホームページ
トップ画面の河川整備計画をクリック！

◆なお、本アンケートの結果は、上記の目的以外には一切使用いたしません。
◆ご回答は、無記名として統計的な処理を行いますので、みなさまにご迷惑をおかけすることは一切ございません。

-あなたのことについて教えてください-

(お住まい以外は1つに○を左のハガキに記入)

- お住まい [市町名： 地区名：]
- 性別 (1) 男性 (2) 女性
- 年齢 (1) 20才未満 (2) 20才代 (3) 30才代 (4) 40才代 (5) 50才代 (6) 60才代 (7) 70才以上
- ご職業 (1) 会社員 (2) 自営業 (3) 農業 (4) 漁業 (5) 公務員 (6) 主婦 (7) 学生 (8) 無職 (9) その他
- 現在の地域に何年間お住みですか？ (1) 1年未満 (2) 1～5年未満 (3) 5～10年未満 (4) 10～20年未満 (5) 20～30年未満 (6) 30年以上 (7) 住んだことがない

お問い合わせ先

国土交通省 中国地方整備局
太田川河川事務所 計画課
TEL (082) 222-9246 / FAX (082) 222-2432

※お問い合わせ等は、平日(月～金)の午前10時～午後5時までにお願いします。

郵便はがき

7308790
908

〔受取人〕
広島市中区八丁堀3番20号
国土交通省 中国地方整備局
太田川河川事務所 計画課宛

当てはまるものに○をおつけください。

- お住まい(市町名：)
地区名：)
- 性別 (1・2)
- 年齢 (1・2・3・4・5・6・7)
- ご職業 (1・2・3・4・5・6・7)
8・9：)
- 現在の地域の居住期間
(1・2・3・4・5・6・7)

裏面をご覧ください

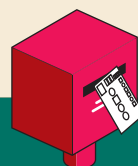

小瀬川の現状イメージや今後の整備・管理についてお聞きします。

FAX(082)-222-2432
 FAX送信の場合は、郵便はがき印刷面(おもて・うら)を送信ください。

Q1 「洪水・高潮対策」について、お聞かせください。

Q1-1. 現在の小瀬川は、洪水に対して不安を感じますか。(1つに〇)

1. 感じる 2. 感じない 3. わからない

Q1-2. 前の設問 Q1-1 で「1. 感じる」と回答された方にお聞きします。(複数回答可)

小瀬川で洪水が起こる場合にそなえて、今後どのような対策が必要だと思いますか。

1. 堤防を高くしたり、壊れないようにする
2. 川をひろげて、たくさんの水が流れるようにする
3. 川の土砂や大きな木などを取り除いて、たくさんの水が流れるようにする
4. 上流のダムで洪水をためて、川を流れる水の量を調節する
5. 日ごろから洪水にそなえて、みんなで訓練をする
6. 洪水の時に、早く、わかりやすい情報を住民が入手できるようにする
7. その他 (回答用紙に記入)



平成17年9月洪水では、水かさが増して、川岸が削られる被害が発生!

Q1-3. 現在の小瀬川は、高潮に対して不安を感じますか。(1つに〇)

1. 感じる 2. 感じない 3. わからない

Q1-4. 前の設問 Q1-3 で「1. 感じる」と回答された方にお聞きします。(複数回答可)

小瀬川で高潮が起こる場合にそなえて、今後どのような対策が必要だと思いますか。

1. 堤防を高くしたり、壊れないようにする
2. 日ごろから高潮にそなえて、みんなで訓練をする
3. 高潮の時に、早く、わかりやすい情報を住民が入手できるようにする
4. その他 (回答用紙に記入)

※高潮・・・台風や発達した低気圧により、海水面が吸い上げられ、異常に高くなる現象

Q2 「水の利用」について、お聞かせください。(1つに〇)

Q2-1. 小瀬川の水は、みなさんの生活のために利用されていますが、現在、水が足りないと感じますか。

1. 感じる 2. 感じない 3. わからない

Q2-2. 前の設問 Q2-1 で「1. 感じる」と回答された方にお聞きします。みなさんの生活が困らないように小瀬川の水量を保つためには、今後どうすることが望ましいと思いますか。

1. 日ごろから、みんなで節水をする
2. みんなで話し合っ、上手に水を使う
3. ダムで水をたくわえたり、流したり上手に調節する
4. その他 (回答用紙に記入)

Q3 「河川環境」について、お聞かせください。

Q3-1. 現在の小瀬川の河川環境に対して満足していますか。(1つに〇)

1. 満足している 2. どちらかといえば満足している
 3. どちらかといえば不満である 4. 不満である 5. わからない

Q3-2. 前の設問 Q3-1 で「3. どちらかといえば不満である」または「4. 不満である」と回答された方にお聞きします。なぜ、不満だと感じますか。(複数回答可)

1. コンクリートが多く、自然な感じがしない
2. 魚や鳥などの生き物が少ない
3. 川の中に草地や樹林が多く、レキ河原が少ない
4. 河口に緑が少ない
5. 水がきたない
6. その他 (回答用紙に記入)

Q3-3. 洪水や高潮に対して安全性を確保するためには、現在の小瀬川の河川環境に手を加えても良いと思いますか。(1つに〇)

1. 安全性を向上させるためには、河川環境に手を加えることはやむをえない
2. 河川環境も大事だが、多少、手を加えることはやむをえない
3. 河川環境は大事なので、手を加えるべきではない
4. その他 (回答用紙に記入)



早瀬と河原とキシツツツ

Q4 「川の利用場所」について、お聞かせください。

Q4-1. 小瀬川や弥栄ダム周辺には、みなさんの健康・学習・憩いのための場所として、遊歩道・水辺の楽校^{がっこう*}・レクリエーション施設等を設けていますが、普段利用していますか。(1つに〇)

1. 主に小瀬川を利用している ⇒ Q4-2、Q4-4、へ
 2. 主に弥栄ダム周辺を利用している ⇒ Q4-2、Q4-4、へ
 3. どちらも利用していない ⇒ Q4-3、Q4-4、へ

中津原水辺の楽校の利用状況



※水辺の楽校・・・国土交通省で平成8年度より行っている、水辺での活動を安全かつ充実したものとするための河川整備

Q4-2. 利用目的は何ですか。(複数回答可)

1. 川遊び 2. 魚釣り 3. 潮干狩り 4. レジャー (ピクニックやバーベキューなど)
 5. スポーツ 6. 散歩 7. 自然観察 8. 通勤・通学 9. その他 (回答用紙に記入)

Q4-3. 利用していない理由は次のうちどれですか。(複数回答可)

1. 水が汚れている 2. ゴミが多い 3. 川まで遠い 4. 川に近づきにくい
 5. 危ない 6. 行きたい施設がない 7. 興味が無い 8. その他 (回答用紙に記入)

Q4-4. 小瀬川や弥栄ダム周辺をもっと利用しやすくするためには、今後何が重要だと思いますか。(複数回答可)

1. 遊歩道
2. 公園 (遊具)
3. 駐車場
4. 水辺まで入れる通路 (階段)
5. 良好な水質
6. 水泳・水遊びのできる空間 (河原)
7. 歴史・文化^{てんしやう} 伝承の場
8. 自然を学習できる場
9. 多くの生物が生息できる環境
10. ゴミの減量・美化活動
11. 小瀬川・弥栄ダムのイベントや取り組みなどの情報提供
12. 今のままでよい
13. その他 (回答用紙に記入)

Q5 「河川清掃や除草などの維持管理」について、お聞かせください。(1つに〇)

Q5-1. 現在、小瀬川や弥栄ダム周辺には、ゴミや雑草の量が多いと思いますか。

1. 思う 2. 思わない 3. わからない

Q5-2. 前の設問 Q5-1 で「1. 思う」と回答された方にお聞きします。

ゴミや雑草の少ない小瀬川を目指すためには、今後どうすることが望ましいと思いますか。

1. 国 (河川管理者) が川のゴミ拾いや除草をする
2. 国 (河川管理者) と周辺住民が協力して、川のゴミ拾いや除草をする
3. 川にゴミを捨てないように、国 (河川管理者) から、より一層呼びかけを行う
4. その他 (回答用紙に記入)

Q6 その他、小瀬川の整備や管理に関するご意見・ご要望を自由にご記入ください。

以上、ご協力ありがとうございました。

回答らん 平成22年10月31日までにご投函ください。

Q1

- Q1-1: 1・2・3
 Q1-2: 1・2・3・4・5・6・7 ()
 Q1-3: 1・2・3
 Q1-4: 1・2・3・4 ()

Q2

- Q2-1: 1・2・3
 Q2-2: 1・2・3・4 ()

Q3

- Q3-1: 1・2・3・4・5
 Q3-2: 1・2・3・4・5・6 ()
 Q3-3: 1・2・3・4 ()

Q4

- Q4-1: 1・2・3
 Q4-2: 1・2・3・4・5・6・7・8・9 ()
 Q4-3: 1・2・3・4・5・6・7・8 ()
 Q4-4: 1・2・3・4・5・6・7・8・9・10・11
 12・13 ()

Q5

- Q5-1: 1・2・3
 Q5-2: 1・2・3・4 ()

Q6: 自由意見

